

別冊第1号

(第1回理事会 議案第1号関係)
(定時評議員会 議案第1号関係)

平成30年度 事業報告書

H30.4.1▶H31.3.31



社会福祉法人 青森県社会福祉協議会

も く じ

平成 30 年度事業等の実施概要	1
第 1 地域福祉の推進	2
1 市町村社会福祉協議会への支援と協働	2
2 ボランティア・市民活動の振興と充実	11
3 民生委員・児童委員活動との連携・協働	23
4 低所得者等に対する資金の貸付と支援	26
5 福祉安心電話サービス事業の推進	31
6 広報、啓発活動の充実	34
7 第 67 回青森県社会福祉大会の開催	35
8 当事者活動への支援と連携	36
9 東日本大震災に係る県外避難者への支援	51
10 社会福祉法人による社会貢献活動の推進	52
11 生活困窮者等に対する総合的な支援	63
12 多機関協働による包括的な支援体制の構築	78
13 災害に係る職員派遣	87
第 2 利用者の利益を守る事業の推進	88
1 日常生活自立支援事業の充実	88
2 苦情解決事業の推進	94
3 福祉サービス第三者評価の推進	101
4 障害者権利擁護事業の実施	105
5 地域生活定着支援事業の推進	109
第 3 福祉サービスの質の向上とサービス提供者を支援する事業の推進	115
1 介護サービス事業所の情報の公表	115
2 社会福祉施設経営支援事業の推進	117
3 福利厚生事業の推進	130
4 福祉サービス第三者評価事業等の実施	134
5 地域密着型サービスの外部評価事業の実施	136
第 4 福祉を担う人材の確保・養成	137
1 福祉人材センター事業の推進	137
2 介護知識や技術、並びに介護機器の普及	165
3 社会福祉従事者及び経営者に対する研修の推進	178
4 青森県保育士・保育所支援センター事業の推進	181
5 放課後児童支援員に対する研修の推進	190
6 福祉人材確保のための貸付事業の実施	192
第 5 組織・経営基盤の強化	195
役職員が参画している関係機関・団体が主催する会議・委員会等	200
全国及び北海道・東北ブロック会議	202
本会の組織	204
事務局組織図	205
会務の運営	206
会員等の状況	208
事業報告附属明細書	210

平成 30 年度事業の実施概要

本会の基本理念である「住民が支え合い、だれもがその人らしく健やかで安心して暮らせる福祉社会」の実現のため、市町村社協や民生委員・児童委員、社会福祉施設、関係社会福祉団体、そして県との連携により事業計画に基づき事業を実施した。

国が進める「地域共生社会の実現」に向け、本会も地域福祉の推進や生活困窮者への支援、社会福祉法人の社会貢献活動やサービス利用者の権利擁護、福祉人材の確保に向けた各種対応について、新規事業を加えながら事業推進した。また、国内で相次いで発生した大規模災害により被災した現地社協の支援等について対応した。

第 1 地域福祉の推進

地域福祉活動の中核である市町村社協や民生委員・児童委員等と連携・協働し、地域福祉推進に関する事業を実施するとともに、ボランティア活動の充実、福祉安心電話サービス事業の展開による地域の見守り活動を推進した。

生活困窮者への支援事業として、自立相談支援事業で実施圏域を増やし、新たに就労支援事業を加えての実施や生活福祉資金貸付事業を実施したほか、「青森しあわせネットワーク」やフードバンクシステムとも連携し、支援が必要な住民に対し、相談対応や資金の貸付、現物支給による物資の提供などの支援を実施した。また、国内で相次いで発生した大規模な地震や水害で被災した現地社協の支援や被災者への緊急貸付のため、県内市町村社協と連携し、広島県と北海道へ本会及び県内社協の職員を派遣した。

第 2 利用者の利益を守る事業の推進

福祉サービス利用者の尊厳と権利を守りながら適切なサービスが利用できるよう、日常生活自立支援事業や成年後見制度の普及を図る事業をはじめ、矯正施設退所者の地域生活を支援する地域生活定着支援事業、サービス利用の苦情に対応した苦情解決事業、障がい者の虐待防止のための障害者権利擁護事業を実施し、誰もが必要なサービスを利用し生活できるよう事業を推進し支援した。

第 3 福祉サービスの質の向上とサービス提供者を支援する事業の推進

福祉サービス提供者によるサービスの質の向上や、利用者がサービスを適正に選択するための情報の提供を行うために、事業所情報の公表や法人・施設経営の相談対応、第三者評価事業等の実施とともに、福利厚生事業の充実や職員共済事業を実施し、福祉事業者や従事者、利用者を支援した。

県内の業種別団体とともに組織されている災害福祉広域支援ネットワーク事業において、災害福祉支援チーム員の養成を行うとともに、7月豪雨災害では、養成した DCAT チームを岡山県へ派遣した。

第 4 福祉を担う人材の確保・養成

将来の福祉人材の不足に対し、より質の高いサービスを提供するための専門性を備えた人材の確保・養成を目的に、福祉人材センターや保育士・保育所支援センターによる職業紹介事業や研修事業を実施したほか、本年度から設置した介護啓発・福祉機器普及センターでは、介護技術の向上や介護ロボット導入の支援を行った。また、資格取得や有資格者の再就職のための貸付事業を実施し、県内の福祉従事者の確保に努めた。

第 5 組織・経営基盤の強化

社会福祉法人である県社協が自主・自立した組織として経営を維持していくため、適正な会務運営や職員特別研修の実施、適正な財務運営の執行のための、職員による内部監査・受託団体事務検査や監事監査、顧問税理士の会計検査の実施、次年度からの会計監査人導入の準備に対応した。

第1 地域福祉の推進

1 市町村社会福祉協議会への支援と協働

市町村社協が地域福祉の推進主体としての役割を発揮し、福祉コミュニティづくりや継続的なサービスの提供を行えるよう支援を行うとともに、地域福祉活動の更なる強化に向けて指定事業やモデル事業、社会福祉法人改革の支援を実施した。

(1) インフォーマル事業の展開と協働

①市町村社協との協働事業の開発・実施

No.	事業名	指定	指定市町村
1	地域の支え合いの仕組みづくり推進事業	3ヶ所	むつ市社協・板柳町社協・六戸町社協
2	地域における福祉学習実践事業	2ヶ所	おいらせ町社協・田舎館村社協
3	愛の輪レクリエーション事業	12ヶ所	弘前市社協・八戸市社協・五所川原市社協・十和田市社協・三沢市社協・むつ市社協・つがる市社協・平川市社協・西津軽郡社協・北津軽郡社協・上北郡社協・三戸郡社協
4	フードバンクシステム構築事業	3ヶ所	弘前市社協・八戸市社協・平川市社協

ア) 地域の支え合いの仕組みづくり推進事業

町内会や地区社協等の小地域において、地域住民が地域の中の課題を確認し、公民館、集会所、空き家などの既存の施設を利活用した居場所づくりや、住民全体で生活上の悩みや課題を共有し、誰もが安心して生活できる福祉のまちづくりにつなげるための住民同士の支え合い活動に必要な支援を行うものを目的とする。

指定市町村：むつ市、板柳町、六戸町

助成額：1ヶ所 20万円以内を助成

指定期間：1年

指定社協【実施日】	事業内容（要旨）	参加者	助成額(円)
むつ市 平成30年10月31日(水)	【高齢者交流会】 65歳以上ひとり暮らし高齢者を対象に、「リフレッシュ事業として、むつ科学技術館」と昼食を楽しむ会を実施。	53人	200,000
板柳町 平成31年2月5日(火)	【福祉懇談会実施】 地域住民、町議員、町職員、関係団体那窓が集まり、地域の困りごと、気になっていることをテーマにグループワークを実施。	35人	200,000
六戸町 平成30年10月17日(水) 平成30年11月28日(水) 平成31年1月30日(水)	【地域の居場所づくり】 ①地域の夢をかたる場 in 小松ヶ丘 ②小松ヶ丘の居場所づくり意見交換会 ③スポーツ吹き矢体験会	①16人 ②12人 ③21人	110,000
計		137人	510,000

イ) 地域における福祉学習実践事業

平成30年度のテーマ「防災学習」

多発する自然災害に備え、学校や地域における防災教育をより一層充実させ、「命の尊さ」や「助け合いの心」を学ぶとともに、住民一人ひとりが自然災害を正しく理解し、いざというときのための実践的な知識と技術を得ることを目的とし、地域における福祉学習について、テーマを定めて専門家の協力のもと市町村社会福祉協議会との協働により実践した。

指定数：2ヶ所

助成額：1ヶ所5万円以内を助成

指定市町村社協：田舎館村社協、おいらせ町社協

○担当者会議の開催

・第1回担当者会議

本事業の趣旨及び重点事項等について、実施する社協間で共通認識を図ることを目的として開催した。

会場：県民福祉プラザ2階「県社協会議室」

期日：平成30年6月13日（水）

出席者：（一社）コミュニティ・4・チルドレン、田舎館村社協、おいらせ町社協
 県社協 計7人

指定社協 【実施日】	事業内容（要旨）	参加者	申請額(円)
田舎館村社協 平成30年 7月9日（水）	○田舎館村社協 防災体験 <ul style="list-style-type: none"> ・講義 「高めよう防災力 深めよう地域の絆」 「田舎館村の避難所やハザードマップの確認等」 「西日本豪雨災害のお話」 ・実技 「災害時に役立つクッキング」 「身近にあるもので作ってみよう！」 	24人	50,000
おいらせ町社協 平成31年 1月19日（土）	○高校生のための災害ボランティア体験講座 <ul style="list-style-type: none"> ・報告 「広島市安芸区災害VC被災地支援について」 ・講義 「災害に備えて、今、私たちができること」 ・実技 防災備蓄食品「乾パン」の活用 ・グループワーク・発表 「乾パン」を使ったレシピを考える 	26人	50,000
計		50人	100,000

第1 地域福祉の推進

ウ) 愛の輪レクリエーション事業

障がい者・高齢者等を中心に、その家族、地域住民、ボランティアが一堂に集い、レクリエーション等を通じて交流し、社会参加の促進及び連帯意識やバリアフリー意識の高揚を図ることを目的とする取り組みに対し助成した。

指定数 12ヶ所

助成額 1ヶ所10万円を上限

指定期間 1年

指定社協 [実施日]	事業内容(要旨)	参加者	申請額 (円)
弘前市 平成30年 10月22日(月)	<第41回愛の広場レクリエーションの集い> 障がい児者と家族および市民とボランティアが「クイズ」や「玉入れ」等イベントや歌や踊りのレクリエーションを通して楽しく交流を深めた。	718人	100,000
八戸市 平成31年 1月23日(水)	<愛の輪レクリエーション> 在宅、施設を問わず、知的障がい児(者)とその家族、ボランティアが一堂に集い、音楽を通じてお互いの理解を深め、また自ら活動意欲を育成するとともに地域の人々の理解を得て、社会に融和することを目的に知的障がい児者による舞台発表及びミニコンサートの鑑賞会を行った。	750人	100,000
五所川原市 平成30年 9月15日(土)	<平成30年度第41回五所川原市愛の輪レクリエーション大会> 障がい者の社会参加促進のため、障がい者と地域住民、ボランティア等がレクリエーションを通じて交流し、障がい者に対する理解を深めることを目的に開催した。	260人	100,000
十和田市 平成30年 11月10日 (土)	<ゆめ色フェスティバル2018> 障がい者を有する市民、そうでない市民も一堂に集い、午前には障がい者及び賛助団体の芸能発表。午後は交流会とし、ボランティア・参加施設・当事者団体・職員等が一丸となり運営し、ふれあいをとおし共に生きる喜びを味わい、相互の理解と友愛を深めて社会参加の促進と障がい者施設のさらなる向上を図ることを目的として開催する。	440人	100,000
三沢市 平成30年 10月7日(日)	<愛の輪レクリエーション(ふれあいバザー)> 社協まつりを開催予定であったが、台風の影響で参加予定の団体からの要望により、「ふれあいバザー」を開催した。	100人	100,000

むつ市 平成30年 9月9日(日)	<p><第38回ほほえみのつどい開催事業></p> <p>障がい者や高齢者は、一般市民の方々との交流が乏しいため、市内の高等学校へボランティアでの参加を要請し、レクリエーションやバーベキューを行い、楽しみながら親睦を深めた。</p>	172人	100,000
つがる市 平成31年 3月3日(日)	<p><北つがる地区レクリエーション「ゆきん子の集い」></p> <p>心身に障害を持つ仲間たちを中心に、その家族と住民(ボランティア)がふれあいの時を持ち、共に生きる仲間として、互いを思いやり、喜び合い、助け合う心の大切さを学び、その心をひとつの「愛の輪」に結び付け地域福祉の充実を図る。</p>	70人	73,248
平川市 平成30年 9月9日(日)	<p><第12回愛の輪レクリエーション></p> <p>実行委員会を中心に市内在住の障害児・者、その家族、ボランティア、関係者が一堂に会し、レクリエーションを通じて交流し、互いの親睦と融和を図ることを目的にボウリング大会並びに昼食交流会を開催した。</p>	92人	100,000
西津軽郡 平成30年 7月28日(土) ～29日(日) 宿泊あり	<p><平成30年度ふれあい交流広場></p> <p>障がい者とその家族、ボランティアが集い互いに思いやり・喜び合い・助け合いながら多くの仲間づくりができる機会と社会参加の促進を図り、スポーツやレクリエーションを通じ交流を深めることを目的として1泊2日で実施した。</p>	38人	100,000
北津軽郡 平成30年7月 7月28日(土) ～29日(日) 宿泊あり	<p><北つがる地区療育キャンプ「愛の輪ひろば」></p> <p>心身に障害を持つ仲間たちを中心に、その家族地域住民(ボランティア)がふれあいの時を持ち、共に生きる仲間として、互いに思いやり、喜び合い、助け合う心の大切さを学び、その心をひとつの「愛の輪」に結び付け、地域福祉の充実を図ることを目的として実施した。</p>	38人	100,000
上北郡 平成30年 7月15日(日)	<p><第41回上北郡愛の輪レクリエーション大会></p> <p>知的障がい者を持つ在宅児者・家族及びボランティア等関係者が一堂に集い、ボウリングを通じてお互いの親睦を深め、自らの活動意欲を育成するとともに、地域の人々の理解と協力を得ながら、社会に融和することを願いとして開催した。</p>	64人	100,000
三戸郡 平成30年	<p><第11回三戸郡愛の輪レクリエーションの集い></p> <p>障がい児(者)、その家族、地域住民、ボランティアが</p>	219人	100,000

第1 地域福祉の推進

12月15日(土)	一堂に集い、お互いの親睦を深めると共に、新しいボランティア(学生含む)の発掘・社会資源の参画や協働の広がりを目的として実施した。 午前：もちつき大会 午後：えんぶり鑑賞		
合 計		2,961人	1,173,248

エ) フードバンクシステム構築事業 <追加>

品質に問題はないが包装が破れたり賞味期限が迫ったりして廃棄対象となる食品や市民からの贈答品等を企業・個人から無償で譲り受け、福祉施設や食糧支援を行う団体、生活に困窮する世帯に必要な食品等が届くシステムを構築することを目的とする。

指定市町村：弘前市、八戸市、平川市

助成額：1ヶ所12万円以内を助成

指定期間：1年

指定社協 [実施日]	事業内容(要旨)	人数	申請額 (円)
弘前市 (通年)	【生活困窮世帯等支援事業】 ①生活福祉資金貸付相談者、生活困窮自立支援相談者への食糧提供。 ②学習支援事業 毎週水曜日、弘前大学ボランティアで実施している学習支援事業について、参加児童の軽食の支援を行った。	①17世帯 31人に提供 ②36人に 561個の食料提供	120,000
八戸市 (通年)	【フードバンクシステム構築】 ①関係機関ネットワーク会議 八戸市、自立相談支援センター、信用生協、ワーカーズコープ等互いの活動の情報交換を実施7月19日、3月18日 ②啓発活動 チラシを作成。フェイスブックにて周知 ③玄米提供に対応するため冷蔵精米機を購入。	・受益者 70世帯 ・食料提供者 1人4団体	120,000
平川市 (通年)	【フードバンクシステム構築】 ・食糧保管庫やはかりを整備し、食利用の保管に役立てた	・食糧支援35回、 食料入荷8回	120,000
計			360,000

(2) 市町村社協活動の連携強化

①市町村社協事務局長連絡会議の開催

期日	会場	参加者	内容
平成30年 5月9日(水)	県民福祉プラザ 4階大研修室	42人	<ul style="list-style-type: none"> ・市町村社協新任事務局長紹介 ・行政説明 <ul style="list-style-type: none"> ①地域福祉推進施策について ②監査について 県健康福祉部健康福祉政策課 ・平成30年度県社協重点事業説明 ・報告「フードバンク事業について」 「社会貢献活動推進事業について」 「全社協・地域福祉推進委員会について」

②社協活動を効果的に推進するための情報提供

- ・市町村社協便覧作成(名簿編作成)
- ・県社協通信のメール配信(12回配信)

③青森県市町村社会福祉協議会連絡会の運営支援

【会務の運営】

○総会

40市町村社協会長を構成員とし、年1回開催

期日：平成30年6月28日(木)

会場：ウェディングプラザアラスカ4階ダイヤモンド

出席者：23社協(委任状16社協)

○役員会

回	期日	会場	出席者	内容
1	平成30年 4月23日 (月)	県民福祉 プラザ2階 県社協 会議室	役員 11人	<ul style="list-style-type: none"> ・監査報告 ・平成29年度事業報告・決算状況について ・案件 <ul style="list-style-type: none"> (1)平成30年度事業計画・予算(案)について (2)平成30年度総会、役職員・監事等研修会について

○監査会

期日：平成30年4月23日(月)

会場：県民福祉プラザ2階「県社協会議室」

出席者：監事2人

○幹事会

期日：平成30年11月5日(月)

会場：県民福祉プラザ2階「県社協会議室」

出席者：幹事6人

○部会

[市部会]

①期日：平成30年7月27日(金)

会場：県民福祉プラザ2階県社協会議室

出席者：9人

第1 地域福祉の推進

- ②期 日：平成30年12月14日（金）
会 場：県民福祉プラザ2階「県社協会議室」
出席者：8人

[町村部会]

- ①期 日：平成30年7月23日（月）
会 場：県民福祉プラザ 4階 中研修室
出席者：28人
- ②期 日：平成30年12月25日（火）
会 場：県民福祉プラザ2階多目的室2A
出席者：23人

【研修事業】

- 社協役職員・監事等研修会の実施（県社協と共催）

期 日：平成30年6月28日（木）
場 所：ウェディングプラザアラスカ4階ダイヤモンド
参加者：社協役職員178人
内 容：「地域福祉を取り巻く状況と社協の取り組みについて」
講 師：全国社会福祉協議会 地域福祉部長 高橋良太氏

- 市町村社協介護サービス経営分析事業勉強会

[勉強会]

期 日：平成30年11月26日（月）
場 所：県民福祉プラザ多目的室2A
参加者：9社協13人
内 容：【第1分科会】介護サービス事業経営診断事業の比較、検討
【第2分科会】社協の介護サービス事業の今後の展開等に関する情報交換会

[視察]

期 日：平成31年1月10日（木）
場 所：社会福祉法人富士見町社協（長野県富士見町）
内 容：介護保険事業所視察、情報交換
介護サービス事業経営診断事業の見方、ポイントについて

- 災害ボランティア研修

期 日：平成31年2月18日（月）
場 所：アピオあおもり2階 大研修室2
参加者：22社協32人
内 容：①平成30年7月豪雨災害VC支援派遣報告
東広島市派遣 第4クール 作田秀幸氏/武岡義和氏
広島市安芸区派遣 第8クール 長谷川真悟氏/藤田智哉氏
第11クール 舘幸仁氏/千葉洋平氏
②講 義：災害ボランティアセンターの活動内容と復興について

講師：石巻市社会福祉協議会 課長補佐 阿部由紀氏

③講 義：被災者が抱える多様なニーズを解決する
災害ボランティアセンターの実現に向けて

講師：一般社団法人ピースボート災害ボランティアセンター

垣貫 紀彦氏

○社会福祉協議会運営強化研修会

期 日：平成31年3月1日（金）

場 所：ウェディングプラザアラスカ4階ダイヤモンド

参加者：25社協38人参加

内 容：○説明「社会福祉法人指導監査実施要項及び指導監査ガイドラインの改正内容について」

青森県健康福祉政策課 地域福祉推進グループ 主幹 石岡 幸生氏

○グループワーク

(3) 市町村社協活動の推進基盤の整備、強化

①市町村社協職員を対象とした階層別研修の実施

ア) 監事・役員等研修会（再掲）

期 日：平成30年6月28日（木）

場 所：ウェディングプラザアラスカ4階ダイヤモンド

参加者：社協役職員178人

内 容：「地域福祉を取り巻く状況と社協の取り組みについて」

講 師：全国社会福祉協議会 地域福祉部長 高橋良太氏

イ) 中堅職員研修会

(平成30年度CSW研修会/地域力強化推進事業「住民参加にかかるワークショップ研修会」)

期 日：平成30年10月11日（木）～12日（金）

場 所：青森県観光物産館アスパム 5階 あすなろ

参加者：36人

内 容：①講義「改正社会福祉法と自治体・社協の使命と役割」

②講義・演習1「地域アセスメント」

③演習2「参加意欲を高める座談会の持ち方」

①～③講師 岩手県立大学 准教授 佐藤 哲郎氏

④演習3「場の作り方」

⑤演習4「ファシリテーションの手法」

④⑤講師 青森県立保健大学 講師 宮本雅央氏

②市町村社協の経営相談への対応

社会福祉協議会の個別相談について、その都度対応した。(P119 2(2)参照)

③市町村社協への職員派遣等による支援

No.	期日	訪問先	内 容
1	6月6日（水）	六戸町	施設等ボランティア受入れ担当者講座（再掲）
2	6月8日（金）	八戸市	福祉施設ボランティアコーディネーター養成講座（再掲）
3	6月19日（火）	七戸町	社会福祉協議会役員・評議員研修 講師派遣（再掲）
4	6月21日（木）	平川市	平川市ボランティア連絡協議会研修会（再掲）

第1 地域福祉の推進

5	7月18日(水)	むつ市	平成30年度ボランティア研修会(再掲)
6	7月26日(木)	平内町	平成30年度ボランティアワークキャンプ講師派遣(再掲)
7	11月9日(金)	大鰐町	平成30年度津軽広域社協連絡協議会職員研修会
8	11月12日(月)	東北町	平成30年度東北町・野辺地町民生児童委員協議会交流研修会(再掲・講師派遣)
9	11月16日(金)	五所川原市	第38回西北郡・五所川原市・つがる市民生児童委員合同研修会
10	12月26日(水)	南部町	平成30年度三戸郡社会福祉協議会職員研修会
11	2月26日(火)	五戸町	五戸町社協役員・職員合同研修会
12	2月28日(木)	弘前市	平成30年度社会福祉協議会研修会
13	3月2日(土)	つがる市	平成30年度つがる市生活支援体制整備事業「ボランティア養成講座」(再掲)
14	3月14日(木)	横浜町	横浜町における生活困窮者支援等のための共助の基盤づくり事業「見守り活動研修会」
15	3月27日(水)	むつ市	平成30年度地域介護ボランティア育成研修会(再掲)

④市町村社協の自己評価への支援

社協便覧等の発行 230部作成

⑤高齢者等見守り体制づくりに関する検討

○青森県生活協同組合連合会との連携

平成26年3月に締結した高齢者等見守り体制協定を締結した青森県生活協同組合連合会が主催し、住み慣れた地域で安心して住み続けられることをサポートする事業や活動を具体的に検討することを目的として開催された会議に委員として参画した。

ア)第6回安心してらせる地域づくりをすすめる会 【再掲】

期 日：平成30年9月5日(水)

場 所：青森保健生協 協立クリニック 4階会議室

参加者：12人

内 容：貧困問題について

2 ボランティア・市民活動の振興と充実

県域と市町村域で取り組むべき課題を明確にし、県内ボランティアセンターの役割を確認し、ボランティア活動の充実に向けて適切な情報の提供と地域住民がボランティアにかかわりやすい環境整備に努めた。

(1) ボランティア・市民活動の振興と福祉教育の充実

①県ボランティアセンター機能の提供

ア) 運営委員会の開催

期 日：平成30年12月6日（水）
 会 場：県民福祉プラザ4階「多目的室4A」
 出席者：7人
 案 件：平成30年度上半期事業報告について
 平成31年度事業計画（案）について
 その他

イ) 窓口・電話による相談支援

○相談件数 51件

区 分	ボランティア活動	ボランティアニーズ	ボランティア保険	貸出機材等	寄付等	その他	計
電 話	4	1	2	2	9	23	41
来 所	1	1	1	0	1	6	10
合計件数							51

ウ) 各種機器等の貸出

・ボランティアルーム利用 : 32件
 ・登録団体用のロッカーの貸出 : 11件
 ・ビデオテープ・DVD等の貸出 : 5件
 ・エアーアーチの貸出 : 11件
 ・シャボン玉連続発生器等 : 2件
 ・バックボード : 1件
 ・ボランティアマン等着ぐるみ : 2件
 ・災害VC啓発パネル : 1件

エ) ボランティア情報の収集及び提供 (12回・県社協通信と共同配信)

オ) ボランティア活動保険加入助成

・ボランティア活動保険加入者実績

期 日	Aタイプ	Bタイプ	天災A	天災B	人数合計
平成30年4月～3月末日	887人	29人	194人	4人	1,114人

カ) シニア層向けボランティア・市民活動に関する情報提供機会の創出

期 日	会 場	参加者	内 容
平成30年6月21日（木）	平川市健康センター （平川市）	33人	平川市ボランティア連絡協議会研修会 （講師派遣）
平成30年7月5日（木）	沖館市民センター （青森市）	17人	青森寿大学・女性大学 まちづくり・地域社会講座
平成30年7月18日（水）	むつ市中央公民館 （むつ市）	98人	平成30年度 ボランティア研修会
平成30年11月12日（月）	小川原湖交流センター	60人	平成30年度東北町・野辺地町

第1 地域福祉の推進

	「宝湖館」 (東北町)		民生委員児童委員協議会交流 研修会「災害ボランティア」
平成30年11月16日(金)	ふるさと交流圏民セン ター「オルテンシア」 (五所川原市)	200人	第38回西北郡・五所川原市・ つがる市民生委員児童委員合 同研修会「いつまでも安心し て暮らせる地域づくり」
平成31年3月2日(土)	つがる市生涯学習 交流センター (つがる市)	30人	平成30年度つがる市生活支援 体制整備事業「ボランティ ア養成講座」
平成31年3月27日(水)	下北文化会館 (むつ市)	80人	地域介護予防活動ボランティ ア育成研修会

②助成金等の情報提供

ボランティア団体活動を財政面で支援するため、各種助成制度等の情報提供を行った。(20件)

③青森県ボランティア・市民活動センターメールニュースの配信(県社協通信と共同配信)

ア) 助成金情報やボランティアに係る情報を12回に渡って配信した。(県社協通信と協同配信)
イ) 県社協が実施する善意銀行や災害支援等について、facebookにて情報発信した。(36回)

④ボランティア活動情報の発信

県内のボランティア活動等取材し、「福祉のひろば」に掲載した。

⑤青森県善意銀行の運営

個人、団体、企業等から寄せられた現金及び物品等の斡旋・調整を行った。

ア) 金銭預託一覧 【6件】 (敬称略)

預託者	預託金(円)	払出先
うとう会	30,000	青森県里親連合会
匿名希望	20,000	NPO法人サンネット青森
腕だめしライブ実行委員会	12,258	安平町社会福祉協議会
うとう会	20,000	青森県里親連合会
つがる夢庭志仙会	202,177	福島県社会福祉協議会
匿名	30,000	NPO法人サンネット青森
計	314,435	

イ) 物品預託一覧 【16件】 (敬称略)

預託者	預託内容	払出先
青森銀行従業員組合	使用済切手 1,630枚	青森市社会福祉協議会
マックスバリュ東北(株)	ギフト券 額面合計 1,204,000円	県内12団体(あおり被害者 支援センター ほか)
青森県信用金庫協会	使用済切手 5,050g	青森市社会福祉協議会
青森県中部地区郵便局長夫人会	使用済切手 7kg	(公社)日本キリスト教海外 医療協力会
中央寿大学3年生	タオル 36本	大間町社会福祉協議会 (特養くろまつ)
(一社)生命保険協会青森県協会	福祉巡回車 1台	中泊町社会福祉協議会
藤イベント企画	車椅子 10台	県内団体等10ヶ所 (福)愛生会ほか)
青森県原子力関係労組懇話会	図書カード 55枚	児童養護施設 藤聖母園
フコク生命青森支社外野倶楽部	タオル 300本	県内福祉施設 3ヶ所

(一社) 生命保険協会青森県協会	車椅子 15 台	県内福祉施設 10ヶ所
(株)トヨタレンタリース青森	車椅子 18 台	県内福祉施設 6ヶ所
日立物流東日本	車椅子 3 台	県内福祉施設等
青森ヤクルト販売株式会社	車椅子 20 台	県内福祉施設 20ヶ所
フコク生命青森支社外野倶楽部	車椅子 3 台	県内福祉施設 3ヶ所
青森県信用組合	使用済切手 3.6 kg、ハガキ (未使用 78 枚、書き損じ 26 枚)、切手未使用 36 枚、テレホンカード 1 枚	使用済切手：市社協 その他：ボランティア連絡協議会
あいおいニッセイ同和損害保険株式会社 MS&AD ゆにぞんスマイルクラブ	車椅子 1 台	五所川原市社会福祉協議会

ウ) 招待預託一覧 【5 件】

(敬称略)

預託者	預託内容	払出先
日本音楽文化交流協会	平成 30 年 6 月 1 日 (金) 「チャリティーピアノコンサート」	県内福祉施設利用者等の方々 (介助者・家族等含む)
青森スポーツ振興会	平成 30 年 8 月 12 日 (日) みちのくプロレス 青森市大会観戦	県内福祉施設利用者等の方々 (介助者・家族等含む) 4カ所 17 人 (つがるの里 ほか)
青森スポーツ振興会	平成 30 年 11 月 2 日 (金) みちのくプロレス 青森市大会観戦	福祉施設利用者の方々
株式会社小巾亭	平成 30 年 12 月 19 日 (水)、21 日 (金) 日本そばのふるまい	藤聖母園
日本原燃株式会社	平成 31 年 1 月 26 日 (火) 日本原燃ふれあいコンサート チケット 22 枚	青森市内障害者施設利用者等 の方々 (介助者・家族含む)

エ) 技術預託一覧 【0 件】

オ) 食品預託一覧 【10 件】

(敬称略)

預託者	預託内容	払出先
あすなろ青果(株) (8 回)	玉ねぎ、人参、キャベツ、茄子、じゃがいも、小松菜など	国際文化交流クラブ (8 回)
(特非) フードバンクだいち	白米、ほうれん草、長芋、玉ねぎ、チンゲン菜など	東青、中南地域自立相談窓口
大和ハウス工業	カロリーメイト (チョコレート味 180 個)	市町村社協等
コープフードバンク	災害時備蓄食品 16 箱	生活困窮者等
損害保険ジャパン日本興亜(株)	山菜おこわ 4 箱 (200 食)	県内自立相談窓口 5ヶ所 (西北地域自立相談窓口ほか)
お岩木山自然農園 林 マサ	きゅうり 10 kg お米 (15 kg×6)	児童養護施設 弘前愛成園 生活困窮者等
(福) 千年会	レスキューフーズ (白いごはん 7 箱、牛丼の素 2 箱、中華丼の素 1 箱)	社会貢献活動推進室
西平内中学校	五目御飯飯 95 食、保存水 48 本	生活困窮者

第1 地域福祉の推進

児童養護施設 藤聖母園	りんご木箱 4箱分	しあわせネットワーク
-------------	-----------	------------

カ) その他寄附に係る調整一覧 【2件】 (敬称略)

内 容
「JXTG 童話賞作品集『童話の花束』(その48)」の寄贈について情報提供依頼があり、児童関係の各福祉団体県組織へ周知を行った。
青森県生命保険協会より「福祉巡回車」寄贈先の推薦について依頼があり、中泊町社会福祉協議会を推薦した。

⑥ボランティア・市民活動実践セミナーの開催 (青森県ボランティア連絡協議会総会と併催)

期 日：平成30年5月16日(木)

会 場：県民福祉プラザ4階「県民ホール」

参加者：200人

内 容：パネルディスカッション

テーマ「地域の支え合い活動～地域の宝物発表会～」

【コーディネーター】 県社協 事務局次長 鳴海 孝彦

【パネリスト】 石鉢地区ほのぼの交流協力員チーフ 川浪 秀一氏

民生委員・児童委員 廣瀬 弘美氏

一本松いきいきサロン世話人 野崎 さち子氏

駅ナカ学校実行委員会 夏原 謙二氏

⑦地域の福祉力を高める福祉教育の推進

ア) 県内大学等ボランティア担当者会議の開催

期 日：平成30年11月20日(火)

会 場：県社協会議室

出席者：9人(8大学)

案 件：情報交換「各大学等の取り組み状況について」

「子ども食堂・学習支援について」

「広がれ、こども食堂の輪！全国ツアーについて」

イ) 義務教育教員免許志願者の介護等体験事業

義務教育教員免許志願者に対する介護等体験事業実施要綱に基づいて、義務教育教員免許取得を予定している学生に対し、「義務教育教員免許志願者の介護等体験受入システム」を用いて体験先となる社会福祉施設を斡旋・調整した。

調整実績 申込学生数：(16大学) 325人

受入協力施設数：279施設(内、体験施設数：95施設)

ウ) 地域における福祉学習実践事業(再掲)

平成30年度のテーマ「防災学習」

多発する自然災害に備え、学校や地域における防災教育をより一層充実させ、「命の尊さ」や「助け合いの心」を学ぶとともに、住民一人ひとりが自然災害を正しく理解し、いざというときのための実践的な知識と技術を得ることを目的とし、地域における福祉学習について、テーマを定めて専門家の協力のもと市町村社会福祉協議会との協働により実践した。

指 定 数：2ヶ所

助成額：1ヶ所5万円以内を助成

指定市町村：田舎館村社協、おいらせ町社協

○担当者会議の開催

会場：県民福祉プラザ2階「県社協会議室」

期日：平成30年6月13日（水）

出席者：（一社）コミュニティ・4・チルドレン、田舎館村社協、おいらせ町社協
 県社協 計7人

指定社協 【実施日】	事業内容（要旨）	参加者	開催場所
田舎館村社協 平成30年7月9日	○田舎館村社協 防災体験 ・講義 「高めよう防災力 深めよう地域の絆」 「田舎館村の避難所やハザードマップの確認等」 「西日本豪雨災害のお話」 ・実技 「災害時に役立つクッキング」 「身近にあるもので作ってみよう！」	24人	田舎館村 中央公民館
おいらせ町社協 平成31年1月19日	○高校生のための災害ボランティア体験 講座 ・講義 「広島市安芸区災害ボランティアセンター被災地支援」を経て 「災害に備えて、今、私たちができること」 ・実技 「防災備蓄食品乾パンを知る。」 「乾パンを使ったアレンジレシピを考える。」	26人	おいらせ町 いきいき館

エ) その他

○市町村社協及び、本会実習生に対する事業説明会の実施

本会事業説明会の調整及び、担当事業の説明を行った。

期日：平成30年8月8日（水）

平成30年8月24日（金）

参加実習生数：計22人（10社協）

○平成30年度青森県ボランティアのつどい

期日：平成30年11月18日（日）

会場：県民福祉プラザ4階 県民ホールほか

出席者：134人

第1 地域福祉の推進

内 容：大規模災害に学ぶ防災・危機管理

講師 NPO 法人青森県防災士会

○平成 30 年度 第 3 回市民ボランティア講座広がれ こども食堂の輪全国ツアー in 青森への協力

期 日：平成 31 年 2 月 2 日（土）

会 場：弘前大学

参加者：100 人

内 容：【第 1 部】子ども食堂体験

【第 2 部】基調講演『地域を変える、子どもが変わる、未来を変える』

講師：NPO 法人豊島子ども WAKUWAKU ネットワーク 理事長

栗林 知絵子 氏

【第 3 部】分科会

▽第 1 分科会『たまご相談室』（子ども食堂開業支援）

コーディネーター：弘前大学人文社会科学部 教授 平野 潔 氏

アドバイザー：八戸学院大学健康医療学部人間健康学科

准教授 佐藤 千恵子 氏

県社協 社会貢献活動推進室長 葛西 裕美

▽第 2 分科会『ひよこ相談室』（子ども食堂運営支援）

コーディネーター：弘前大学人文社会科学部 教授 李 永俊 氏

アドバイザー：NPO 法人豊島子ども WAKUWAKU ネットワーク

理事長 栗林 知絵子 氏

NPO 法人弘前こどもコミュニティ・ぴーぷる 代表 清野眞由美 氏

主 催：弘前大学ボランティアセンター

○講師等派遣

期 日	会 場	参加者	内 容	主 催
平成 30 年 6 月 6 日（水）	六戸町老人福祉センター	7 人	施設等ボランティア 受入れ担当者講座	六戸町社協
平成 30 年 6 月 8 日（金）	八戸市総合福祉会館	22 人	福祉施設ボランティア コーディネーター 養成講座	八戸市社協
平成 30 年 6 月 12 日（火）	青森県立保健大学	30 人	青森県立保健大学社会 福祉基礎実習指導	青森県立 保健大学
平成 30 年 6 月 19 日（火）	ゆうずらんど （七戸町）	30 人	安心して暮らせる 地域づくり	七戸町社協
平成 30 年 7 月 26 日（木）	救護施設白鳥ホーム のぞみの家（平内町）	12 人	平成 30 年度ボランティ アワークキャンプ	おいらせ町
平成 30 年 9 月 5 日（水）	協立クリニック	12 人	安心してくらす地域 づくりをすすめる会	青森県生活協 同組合連合会
平成 31 年 2 月 28 日（木）	フォルトーナ （弘前市）	75 人	平成 30 年度社会福祉協 議会研修会	弘前市社協
平成 31 年 3 月 19 日（火）	リンクステーションホー ル青森	80 人	公財）生協総合研究所 公開研究会	青森県生活協 同組合連合会

○研修会等出席

期 日	会 場	参加者	内 容	主 催
平成30年 5月30日(金)	J T盛岡支店	10人	JT NPO 助成金交付式・ 活動成果発表会	日本たばこ産 業(株)
平成30年 5月31日(木) ～6月1日(金)	いわて県民情報交流 センター	13人	災害時の相互支援に 関する協定書に基づく 職員研修	岩手県社協
平成30年 6月1日(火)	県民生協ひまわり館	100人	青森県民生活協同組合 フードドライブ 開始行事	青森県民 生活協同組合
平成30年 6月12日(火) ～13日(水)	国際ファッション センター(東京都)	295人	第3回災害時の連携を 考える全国フォーラム	J V O A D
平成30年 6月25日(月)	青森県民生活協同 組合本部	5人	青森県民生活協同組合 フードドライブ受渡式	青森県民 生活協同組合
平成30年 7月1日(日)	弘前大学創立50周 年記念会館	100人	子どもの貧困を考える ボランティア講座	弘前大学ボラ ンティアセン ター
平成30年 7月26日(木)	アピオあおもり	11人	青森プロボノ チャレンジ説明会	認定(特非) サービスグラ ント
平成30年 7月30日(月) ～31日(火)	タイム24ビル (東京都)	154人	全国福祉教育 推進セミナー	全社協
平成30年 9月6日(木)	仙台勝山館 (仙台市)	160人	コープフードバンク フォーラム2018	コープ東北サ ンネット事業 連合
平成30年 11月27日(火)	青森県総合社会教育 センター	20人	ボランティア関係者ネ ットワーク形成セミナー	青森県総合社 会教育センタ ー
平成30年 12月19日(水)	六戸町就業改善 センター	60人	平成30年度地域支え合 いフォーラム	六戸町社協
平成31年 1月22日(火) ～1月24日(木)	TFTビル (東京都)	62人	平成30年度災害ボラン ティアセンター運営者 研修	全社協
平成31年 1月25日(金)	ラ・プラス青い森	40人	青森プロボノチャレン ジシンポジウム	青森県
平成31年 3月9日(土)	立教大学 (東京都)	100人	広がれ、子ども食堂の 輪!全国ツアー最終報 告会	広がれ、子ど も食堂の輪! 全国ツアー実 行委員会
平成31年 3月13日(水)	東北厚生局 (仙台市)	49人	平成30年度第3回市町 村セミナー(地域共生 社会)	東北厚生局
平成31年 3月13日(水)	新都市ホール (横浜市)	400人	横浜発 食を通じた地 域づくりフォーラム	横浜市社協
平成31年 3月22日(金)	全日通震が関ビル	201人	市町村地域福祉計画セ ミナー	全社協

第1 地域福祉の推進

○その他、関係機関が主催する会議等へ派遣

期 日	会 場	参加者	内 容	主催
平成30年 5月21日(月)	青森県総合社会教育センター	52人	あおもり県民カレッジについて他	青森県
平成30年 7月1日(日)	弘前大学創立50周年記念会館	16人	広がれ子ども食堂の輪に係る情報交換	弘前大学ボランティアセンター
平成30年 9月25日(火)	アスパム4階 十和田	48人	生活支援サービス 拡充広域会議	青森県
平成30年 12月21日(金)	コープあおもり本部 会議室2	7人	「コープくらしのたすけあいの会」の今後のあり方を考える 第1回プロジェクト会議	青森県生活協同組合連合会
平成31年 1月23日(水)	県総合学校教育センター 1階 会議室	16人	平成30年度第2回青森県道徳教育推進協議会	青森県教育委員会

⑧災害ボランティア運営支援者セミナー

青森県防災ボランティアコーディネーター連携研修会の開催

期 日：平成31年2月19日(火)

会 場：アピオあおもり 2階「大研修室I」

参加者：42人

内 容：ア 説明①「県内で懸念される災害や防災への取り組み」

県危機管理局防災危機管理課 課長 豊島 信幸氏

イ 説明②「県内での災害VCの事例と県社協の動き」

県社会福祉協議会 地域福祉課 課長 當麻 千佐

ウ 演習「災害ボランティアセンターマッチング体験カードゲーム」

進行・解説：一般社団法人 ピースポート災害ボランティアセンター

垣貫 紀彦氏、関根 正孝氏

⑨県総合防災訓練等との協働

ア) 調整会議への参加

期 日	会 場	内 容
平成30年5月22日(火)	平川市文化センター	<ul style="list-style-type: none"> ・災害ボランティア受付訓練について ・災害派遣福祉チーム(DCAT)避難所運営訓練について
平成30年6月26日(火)		
平成30年7月31日(火)		

イ) 平成30年度青森県総合防災訓練

期 日：平成30年9月4日(火)

会 場：平川市ひらかドーム周辺

内 容：災害ボランティア受付訓練の実施

災害派遣チーム(DCAT)避難所運営訓練の実施

⑩企業・NPOの社会貢献活動の普及・啓発

関係団体等からの情報提供を基に各種助成制度、セミナー等を県社協通信等で周知した。

⑪フードバンク推進事業（生活困窮者のための食糧支援事業）

○コープフードバンクからの提供数量 平成30年4月から 総数 909.7 kg

○食糧支援実績

4月	5月	6月	7月	8月	9月	10月	11月	12月	1月	2月	3月	合計
9件	28件	32件	21件	20件	25件	13件	18件	21件	45件	12件	21件	265件

⑫その他

ア) 平成30年度フードバンク意見交換会

○コープフードバンクと市町村社協と連絡調整ならびに情報交換を行った。

期 日：平成31年3月6日（水）

会 場：県民福祉プラザ4階「中研修室」

参加者：21人

内 容：(1)コープフードバンク利用にあたっての確認事項

コープあおもり 機関運営部次長 三上 善博 氏

(2)今後のフードバンク活動についての意見交換

(3)その他

イ) フードドライブ 《新》

青森県民生協より偶数月に一度お客様が購入し、寄付いただいた食品を無償で譲り受け、生活に困窮する世帯等に必要な食品が届くことを目的に市町村社協へ提供した。

○提供内容

提供月	実施内容	数量
6月	カップラーメン	386個 (35kg)
8月	レトルトカレー	679個 (137.8kg)
10月	缶詰	249個 (38.71kg)
11月（臨時）	カップラーメン	22個 (1.6kg)
12月	カップラーメン	500個 (53.7kg)
2月	レトルトカレー	492個 (101kg)
合計		2,328個 (367.81kg)

(2) ボランティアコーディネーターの養成

①生活支援コーディネーターの養成研修

○生活支援コーディネーター養成研修打合せ会の実施

期 日：平成30年5月9日（水）

会 場：県社協会議室

出席者：9人

○生活支援コーディネーターの養成研修の実施

【基礎編・青森会場】

期 日：平成30年7月31日（火）

会 場：ウェディングプラザアラスカ

参加者：70人

第1 地域福祉の推進

- 内 容：(1)行政説明 青森県高齢福祉保険課 主幹 小山田 郁生 氏
(2)生活支援体制を整備する～市町村の役割～
講師：鱒ヶ沢町社会福祉協議会 事務局長 井上 雅哉 氏
(3)生活支援コーディネーターの役割
講師：つがる市社会福祉協議会 事務局長 長内 克之 氏
(4)活動事例報告「生活支援コーディネーター取り組み事例」
多賀城市西部地域包括支援センター 生活支援コーディネーター 今野 まきこ 氏
多賀城市保険福祉部介護福祉課介護予防係 副主幹 福田 美奈子 氏
(5)グループワーク「生活支援コーディネーターや協議体の活動の進め方」
コーディネーター：藤崎町社会福祉協議会 事務局長 成田 全弘 氏
助言者：多賀城市西部地域包括支援センター 生活支援コーディネーター 今野 まきこ 氏
多賀城市保険福祉部介護福祉課介護予防係 副主幹 福田 美奈子 氏

【基礎編・八戸会場】

期 日：平成31年2月13日(水)

会 場：八戸ユートリー

参加者：40人

- 内 容：(1)行政説明 青森県高齢福祉保険課 主幹 小山田 郁生 氏
(2)生活支援体制を整備する～市町村の役割～
講師：六戸町社会福祉協議会 事務局長 下田亨 氏
(3)生活支援コーディネーターの役割
講師：むつ市社会福祉協議会 課長 室舘 篤 氏
(4)活動事例報告「生活支援コーディネーター取り組み事例」
多賀城市東部地域包括支援センター 生活支援コーディネーター 安住智幸 氏
多賀城市保険福祉部介護福祉課介護予防係 保健師 福士達也 氏
(5)グループワーク「生活支援コーディネーターや協議体の活動の進め方」
コーディネーター：藤崎町社会福祉協議会 事務局長 成田 全弘 氏
助言者：多賀城市東部地域包括支援センター 生活支援コーディネーター安住智幸 氏
多賀城市保険福祉部介護福祉課介護予防係 保健師 福士達也 氏

【応用編①】

○期 日：平成30年10月2日(火)

会 場：青森県観光物産館「アスパム」

参加者：57人

内 容：「生活支援体制整備における地域づくりの展開方法」

講 師：東北こども福祉専門学院 副学院長 大坂 純 氏

【応用編②】

○期 日：平成30年10月30日(火)

会 場：青森県観光物産館「アスパム」

参加者：59人

内 容：「地域支え合い活動の発見の仕方・広げ方」

講 師：(特非) コミュニティライフサポートセンター 代表 池田 昌弘 氏
 : (特非) コミュニティライフサポートセンター 主査 木村 利浩 氏

(3) 青森県災害ボランティア支援ネットワーク構築検討会

①市町村社協ボランティア担当者会議（共催：市町村社協連絡会災害研修）

期 日：平成 31 年 2 月 18 日（月）

会 場：アピオあおもり 2 階「大研修室 2」

出席者：32 人

内 容：(1) 平成 30 年 7 月豪雨災害 V C 支援派遣報告

報 告 者：東広島市派遣 第 4 クール 作田秀幸 氏／武岡義和 氏
 広島市安芸区派遣 第 8 クール 長谷川真悟 氏／藤田智哉 氏
 第 11 クール 舘幸仁 氏／千葉洋平 氏

(2) 災害ボランティアセンターの活動内容と復興について

講 師：石巻市社会福祉協議会 課長補佐 阿部 由紀 氏

(3) 被災者が抱える多様なニーズを解決する

災害ボランティアセンターの実現に向けて

講 師：一般社団法人ピースポート災害ボランティアセンター 垣貫 紀彦 氏

(4) 災害ボランティアセンター等の被災地支援について 〈追加〉

ア) 被災地支援に係る会議・研修会

期 日	会 場	参加者	内 容	主催
平成 30 年 5 月 31 日 (木) ～6 月 1 日 (金)	いわて県民情報 交流センター	13 人	平成 30 年度災害時の相互支援に関する協定書に基づく職員研修	岩手県社協 (東北ブロック幹事県)
平成 30 年 7 月 19 日 (木)	全社協	8 人	平成 30 年 7 月豪雨災害 北海道・東北ブロック道県・指定都市社協被災地支援会議	全社協
平成 30 年 7 月 19 日 (木)	全社協	62 人	支援 P と JVOAD の協働による大阪北部地震報告会並びに平成 30 年 7 月豪雨災害支援活動報告会	中央共同募 金会
平成 30 年 7 月 19 日 (木)	県庁西棟 8 階 大会議室	107 人	平成 30 年度市町村災害救助事務等担当職員会議	青森県

イ) 市町村社協災害ボランティアセンターの支援

全社協から派遣依頼があった標記について、幹事県と調整の上、被災地の災害ボランティアセンターにおける、被災世帯のニーズ（泥の片づけ、屋内外の清掃、破損家具などの撤去等）の調査・受付用務等の支援やボランティアの受け付け及び世帯のニーズとのマッチングの支援について、県内市町村社協職員の派遣を行ったものである。

第1 地域福祉の推進

クール	派遣地域	期間	派遣社協名	人数
第3	広島県 東広島市社協	8月6日(火) ～8月14日(水)	青森県社協	2人
第4	広島県 東広島市社協	8月15日(水) ～8月21日(火)	七戸町社協 田子町社協	2人
第8	広島県 広島市安芸区社協	9月6日(月) ～9月12日(金)	青森市社協 十和田市社協	2人
第11	広島県 広島市安芸区社協	9月6日(月) ～9月1日(金)	おいらせ町社協 田舎館村社協	2人

3 民生委員・児童委員活動との連携・協働

民生委員・児童委員は、住民の最も身近な相談・支援者であり、地域福祉活動の推進役として期待されている。

近年、地域住民が抱える問題は複雑・多様化しており、民生委員・児童委員が問題の解決に向けた支援活動を展開する上で必要となる資質向上と民児協組織の充実、強化に向けた研修会を積極的に推進した。

(1) 階層別研修会による民生委員児童委員の資質向上への取り組み

①単位民児協会長研修会の開催

期 日：平成30年5月21日(月)～22日(火)

会 場：青森市浅虫温泉「南部屋・海扇閣」

参加者：145人

内 容：説明Ⅰ「地域福祉に関する最新の動向と民生委員活動について」

青森県健康福祉政策課 地域福祉推進グループ 総括主幹 高橋 忠仁 氏

説明Ⅱ「児童福祉に関する最新の動向について」

東青地域県民局 地域健康福祉部こども相談総室 こども相談課長 尾形 公一 氏
各部会・委員会からの報告

民生委員制度創設100周年記念全国民生委員児童委員大会報告

講演「地域共生社会と民生委員児童委員活動」

講師 KT福祉研究所 代表 松藤 和生 氏

情報提供「青森しあわせネットワーク」の概要について

青森県社協 社会貢献活動推進室

②中堅民生委員児童委員研修会の開催

期 日：平成30年7月27日(金)

会 場：青森市「ウェディングプラザアラスカ」

参加者：159人

内 容：講演「認知症高齢者への対応と地域包括ケアシステムの理解」

講師 青森県立保健大学 社会福祉学科 教授 出雲 祐二 氏

実践報告・グループ討議「認知症高齢者との関わり」

報告者①青森市地域包括センターみちのく 佐々木 央 氏

報告者②野辺地町民生委員児童委員協議会 鈴木 美津江 氏

コメンテーター 青森県立保健大学 社会福祉学科 教授 出雲 祐二 氏

③新任民生委員児童委員研修会の開催

期 日：平成31年2月15日(金)

会 場：青森市「ウェディングプラザアラスカ」

参加者：87人

内 容：説明Ⅰ「民生委員制度に関する事項」

県健康福祉政策課地域福祉推進グループ 主事 杉山 芽以 氏

説明Ⅱ「児童委員、主任児童委員に関する事項及び児童相談所の事業概要」

青森県こどもみらい課 子育て支援グループ 主幹 菊池 直人 氏

説明Ⅲ「社会福祉協議会と民生委員児童委員活動について」

第1 地域福祉の推進

青森県社協 生活支援課
グループ討議「民生委員児童委員の活動について」

(2) 住民に身近な相談員の資質向上に向けた支援

①相談技法研修会の開催

期 日：平成30年11月26日(月)

会 場：青森市「ホテル青森」

参加者：270人

内 容：講演・事例研究

演題「相談援助技術の基礎」

講師 青森大学社会学部 教授 船木 昭夫 氏

事例 ①高齢者の支援について

青森市東青森地域包括支援センター 社会福祉士 小田嶋 悟 氏

②子どもの貧困について

南部町民生委員児童委員協議会 主任児童委員 四戸 きみ 氏

③心配ごと相談所と自立相談支援機関との連携について

弘前市社会福祉協議会ふれあい相談所 相談員 大湯 惠津子 氏

(3) 民生委員・児童委員が活動しやすい環境づくり

①弔慰・見舞または退任慰労の事務

内 容	件 数	内 容	件 数
公務傷害	1件	一般死亡	8件
配偶者死亡	17件	災害見舞	0件
一般傷病(2ヶ月未満)	11件	一般傷病(2ヶ月以上)	39件
退任慰労(9年未満)	18件	退任慰労(9年以上)	6件
退任慰労(15年以上)	2件		

②民生委員後継者育成事業 《新》

地域住民を対象とした民生委員活動後継者育成セミナーの開催

【弘前会場】

期 日：平成30年12月6日(木)

会 場：弘前市民会館

参加者：60人

【むつ会場】

期 日：平成30年12月12日(水)

会 場：むつ来さまい館

参加者：24人

【十和田会場】

期 日：平成30年12月13日(木)

会 場：十和田市民交流プラザ

参加者：25人

内 容：行政説明「民生委員・児童委員活動について」

青森県健康福祉政策課 地域福祉推進グループ

DVD上映「あなたのまちの民生委員・児童委員～地域の身近な相談相手～」

民生委員による活動報告

質疑応答、意見交換

第1 地域福祉の推進

4 低所得者等に対する資金の貸付と支援

生活福祉資金貸付事業は、低所得者、障がい者又は高齢者に対し、資金の貸付けと必要な相談支援を行うことにより、経済的自立及び生活意欲の助長促進等を図り、安定した生活を送れるようにすることを目的として実施している。

平成27年4月から生活困窮者自立支援制度が施行されたことに伴い、総合支援資金や緊急小口資金等の貸付は原則として自立支援事業の利用が要件化された。生活困窮者自立支援制度による相談支援と綿密な連携を図りながら対応するため、相談窓口を担う市町村社協への理解と協力について推進を図りながら効果的、効率的な貸付となるよう実施している。

(1) 生活福祉資金貸付事業の適切な運営

①貸付原資

○生活福祉資金	平成31年3月末原資保有額	3,901,479,250円
○臨時特例つなぎ資金	平成31年3月末原資保有額	10,537,270円

②貸付決定の実績 ※総合支援資金の決定額には再貸付分を含む。

資金種類	申込状況		決定状況		申込みに対する決定(件数)率	貸付決定(件数)の構成比
	件数(件)	金額(千円)	件数(件)	金額(千円)		
総合支援資金	2	339	2	995	100.0%	3.3%
福祉資金	7	2,033	6	1,835	85.7%	9.8%
緊急小口資金	34	2,771	34	2,771	100.0%	55.7%
教育支援資金	19	7,476	19	7,476	100.0%	31.2%
不動産担保型資金	1	—	0	—	0.0%	—
合計	63	12,619	61	13,077	96.8%	100.0%

③貸付金の交付

資金種類	交付額(円)
総合支援資金	1,621,000
福祉資金	2,819,000
生活復興支援資金	0
緊急小口資金	2,771,000
教育支援資金	22,221,860
不動産担保型生活資金	4,096,972
要保護世帯向け不動産担保型生活資金	26,062,335
臨時特例つなぎ資金	0
合計	59,592,167

④償還の実績

資金種類	償還状況		
	計画額(円)	実績額(円)	償還率(%)
総合支援資金	253,809,461	22,227,357	8.76
更生資金	49,651,285	2,191,565	4.41
障害者更生資金	20,230,327	1,148,462	5.68
生活資金	1,339,401	83,580	6.24
福祉資金	56,642,455	16,693,023	29.47
福祉(住宅)資金	27,294,721	2,191,932	8.03
教育支援資金	415,063,103	125,320,842	30.19
療養・介護等資金	6,594,493	566,875	8.60
災害援護資金	1,914,100	54,690	2.86
緊急小口資金	40,017,498	4,619,431	11.54
生活復興支援資金	288,750	0	0.00
離職者支援資金	77,775,858	2,601,930	3.35
不動産担保型生活資金	—	0	—
要保護世帯向け不動産担保型生活資金	—	15,556,648	—
臨時特例つなぎ資金	1,217,030	6,000	0.49
合計	951,838,482	193,262,335	18.69

※合計の償還率には不動産・要保護・つなぎの実績額を含まない。

⑤運営委員会の開催

ア) 生活福祉資金運営委員会

制度の大綱、貸付、猶予、免除申請について審査するため、生活福祉資金運営委員会を開催した。

回数	開催日	会場	出席者
第1回	平成30年7月11日(水)	青森市・県民福祉プラザ	11人(うち専門委員2人)

イ) 生活福祉資金運営委員会小委員会

不動産担保型生活資金及び要保護世帯向け不動産担保型生活資金に関する審査のため、小委員会を開催し審査した。

回数	開催日	会場	出席者
第1回	平成30年7月11日(水)	青森市・県民福祉プラザ	5人
第2回	平成30年9月13日(木)	青森市・県民福祉プラザ	5人

⑥生活福祉資金貸付事務一般指導監査

生活福祉資金貸付事務に係る市町村社協の実情を把握し、適正な運営に向けた指導・助言をするため、書面及び実地での監査を実施した。

ア) 書面監査 40市町村社協

イ) 実地監査 9市町村社協

(八戸市、黒石市、平川市、平内町、大鰐町、七戸町、東北町、東通村、南部町)

⑦生活福祉資金に係る相談件数(県社協受付分)

(件)

	社協	本人(家族)	自立相談機関	行政・福祉事務所	民生委員	その他	総計
総合支援資金	20	9	6	0	0	0	35
緊急小口資金	57	21	17	2	0	0	97
福祉費	114	21	8	0	0	3	146
教育支援資金	99	19	2	1	0	8	129
不動産担保	11	3	0	1	0	2	17
要保護不動産	23	21	0	27	0	29	100
つなぎ資金	0	0	0	0	0	1	1
償還	148	81	6	2	3	4	244
その他	17	13	1	1	0	1	33
合計	489	188	40	34	3	48	802

(2) 要保護世帯向け不動産担保型生活資金貸付事業の適切な運営

①貸付決定の実績

資金種類	申込状況		決定状況		申込みに対する決定(件数)率
	件数(件)	金額(千円)	件数(件)	金額(千円)	
要保護世帯向け不動産担保型生活資金	5	—	2	10,910	40.0%

第1 地域福祉の推進

②不動産概算評価の実施状況（不動産担保型生活資金含む）

貸付申込みの判断材料とするため、各福祉事務所からの依頼に基づき、青森県不動産鑑定士協会の協力を得て概算評価を実施した。

実施件数 17件

③不動産再鑑定評価の実施（不動産担保型生活資金含む）

貸付金送金中の対象不動産について、定期的（3年毎）に不動産の再鑑定評価を実施し、貸付限度額を算定したときと比べて1割以上減少した場合には、限度額変更手続きを行うこととしている。

資金種類	評価結果（減額率）	評価後の手続き
不動産担保	-11.0%	限度額変更手続き実施
要保護世帯向け不動産担保	-9.3%	限度額変更手続きなし
要保護世帯向け不動産担保	-11.5%	限度額変更手続き実施

(3) 臨時特例つなぎ資金貸付事業の適切な運営

資金種類	申込状況		決定状況		申込みに 対する 決定（件数）率
	件数 （件）	金額（千 円）	件数 （件）	金額（千円）	
臨時特例つなぎ資金	0	0	0	0	— %

(4) 償還促進及び長期滞留債権への対応

市町村社協と連携して借受人の死亡等、免除要件に合致した債権について免除を行ったほか、要保護世帯向け不動産担保型生活資金において、根抵当権を実行しても貸付元利金の全額償還が受けられなかった債権について免除を行った。

①償還免除

資金種類	件数	元金(円)	貸付利子(円)	延滞利子(円)	合計(円)
福祉資金	7	3,451,190	263,314	4,887,442	8,601,946
緊急小口資金	27	2,029,090	2,205	1,366,732	3,398,027
総合支援資金	25	17,198,184	1,623,916	723,361	19,545,461
臨時特例つなぎ資金	2	120,000	0	0	120,000
更生資金	1	492,540	75,400	1,803,281	2,371,221
教育支援資金	5	2,766,263	0	1,103,857	3,870,120
要保護世帯向け不動産担保型生活資金	4	10,610,590	664,091	5,466,528	16,741,209
合計	71	36,667,857	2,628,926	15,351,201	54,647,984

②延滞利子免除

資金種類	件数	延滞利子(円)
緊急小口資金	2	52,978
障害者更生資金	1	107,008
更生資金	1	911,409
福祉資金	1	710,381
災害援護資金	1	338,323
要保護世帯向け不動産担保型生活資金	1	7,185
合計	7	2,127,284

③貸付金償還猶予

資金種類	件数	金額（円）	理由
教育支援資金	1	1,372,500	進学のため
合 計	1	1,372,500	

④口座振替による償還の促進

貸付金の償還方法は、払込票と口座振替による自動振替を借受人が選択できるが、本会では、事務処理の効率性と償還の確実性から口座振替による償還を積極的に推進し、市町村社協へも働きかけを行った。

○平成30年4月～平成31年3月 生活福祉資金口座振替結果

振替依頼	20,691件	224,149,775円
振替処理	10,852件	130,135,118円（件数比52.4%）
振替不能	9,839件	94,014,657円（件数比47.6%）

⑤市町村社協と連携した償還促進

滞納の解消と世帯の実態を把握するために、督促状を送付し取扱市町村社協による面接を実施し滞納解消に努めた。このうち取扱件数の多い社協や滞納件数が多い社協には、業務支援のため担当職員を派遣した。

ア) 市町村社協に対する償還促進運動支援

期 間	実施社協	支援対象社協
8月～11月	12ヶ所	青森市、弘前市、八戸市、黒石市、五所川原市、十和田市、むつ市、つがる市、平川市、平内町、板柳町、鶴田町

イ) 督促状の送付

今年度6月末時点において償還期限を経過し、元利金・延滞利子の残額がある借受人等へ督促状を送付し、滞納分の支払いを求め、県社協及び取扱市町村社協において面接相談を実施した。

基準日	督促状送付数（通）	内訳（通数）				
		借受人	連帯借受人	連帯保証人	民生委員	債務代行者等
6月末	1,903	969	316	322	274	22

⑥償還残額のお知らせの発送

今年度9月末時点において、償還計画に基づく償還額に達していない借受人等に対し、残額確認のために償還残額のお知らせを送付した。

基準日	督促状送付数（通）	内訳（通数）			
		借受人	連帯借受人	連帯保証人	債務代行者等
9月末	1,157	702	376	67	12

⑦居住地調査の実施

郵便物が返戻となった借受人等関係者について、県内外各市町村役場に住民票を照会し、居住地の調査を行った。

調査件数（件）	内訳（通数）		
	住所判明	死亡判明	該当者なし等
350	208	38	104

第1 地域福祉の推進

(5) 生活福祉資金貸付制度の周知

①生活福祉資金貸付事業担当者研修会

生活福祉資金貸付事業と自立相談支援事業に関する理解を深め、両制度の連携強化と相互に相談しやすい関係性の構築を図るとともに、両制度のより効果的な運用につなげられるよう市町村社協職員のほか、自立相談支援機関の相談支援員、福祉事務所の職員を参加対象に含め研修会を開催した。

期 日 平成30年7月9日(木)

場 所 県民福祉プラザ4階 大研修室

対象者 市町村社協の生活福祉資金担当職員等、自立相談支援機関の相談支援員等、福祉事務所の職員等

参加者 69人

内 容	講義Ⅰ	生活福祉資金貸付制度の概要について	県社協生活支援課担当職員
	講義Ⅱ	生活困窮者自立支援制度の概要について	県社協生活支援課担当職員
	演習	生活福祉資金貸付制度と生活困窮者自立支援制度の連携について	
		アドバイザー 消費者信用生活協同組合 青森事務所長 吉田慎二氏	県社協生活支援課担当職員

5 福祉安心電話サービス事業の推進

(1) 福祉安心電話サービス事業の維持と拡充

①福祉安心電話中央センターの管理

中央センターの適切な運営、管理のため、相談員の管理及びシステム全般の保守（一部業者委託）を行った。

○中央センター着信状況と会員別内訳

【市町村別内訳表】

市町村名	高齢者人口	一人暮らし高齢者	設置台数	割合 一人暮らし高齢者 / 設置台数	通知着信状況				対応状況					
					緊急	火災	停電	計	協力員要請	救急車要請	救急車協力員要請	消防車要請	消防車協力員要請	計
青森市	85,491	6,461	173	2.68%	59	0	58	117	12	3	0	2	0	17
弘前市	53,807	16,546	205	1.24%	51	0	69	120	6	6	0	4	0	16
八戸市	67,227	4,316	42	0.97%	3	0	13	16	0	0	0	0	0	0
黒石市	10,576	1,040	0	0%	0	0	0	0	0	0	0	0	0	0
五所川原市	18,324	3,037	50	1.65%	10	0	16	26	2	0	0	1	0	3
十和田市	19,672	3,119	35	1.15%	22	0	14	36	3	2	0	2	0	7
三沢市	10,003	3,145	67	2.13%	37	2	18	57	3	1	0	2	2	8
むつ市	18,417	5,916	0	0%	0	0	0	0	0	0	0	0	0	0
つがる市	11,837	1,489	225	15.11%	59	1	32	92	4	7	0	3	1	15
平川市	10,339	2,192	90	4.11%	26	0	21	47	3	4	0	2	0	9
平内町	4,228	528	74	14.02%	16	5	23	44	0	1	1	2	2	6
外ヶ浜町	2,893	776	35	4.51%	4	0	5	9	1	0	0	0	0	1
今別町	1,437	238	25	10.50%	14	0	3	17	2	1	0	0	0	3
蓬田村	1,086	87	3	3.45%	1	0	1	2	0	0	0	0	0	0
鮭ヶ沢町	4,131	621	52	8.37%	11	0	18	29	1	1	0	1	0	3
深浦町	3,877	565	37	6.55%	18	0	30	48	2	0	0	1	0	3
西目屋村	535	85	16	18.82%	6	0	8	14	1	1	0	1	0	3
藤崎町	4,752	360	28	7.78%	17	0	11	28	1	0	0	0	0	1
大鰐町	4,006	507	13	2.56%	6	0	5	11	1	0	0	0	0	1
田舎館村	2,668	244	26	10.66%	2	0	7	9	1	0	0	0	0	1
板柳町	4,904	—	63	—	10	0	8	18	0	0	0	0	0	0
中泊町	4,574	1,279	28	2.19%	23	0	16	39	3	2	0	1	0	6
鶴田町	4,568	455	60	13.19%	15	1	13	29	5	1	0	1	1	8
野辺地町	4,839	877	11	1.25%	3	0	2	5	0	0	0	0	0	0
七戸町	6,108	642	50	7.79%	34	0	17	51	10	0	0	0	0	10

第1 地域福祉の推進

おいらせ町	6,518	1,177	48	4.08%	27	0	8	35	2	2	0	5	0	9
六戸町	3,516	348	39	11.21%	13	0	12	25	1	1	0	2	0	4
横浜町	1,714	358	19	5.31%	15	0	7	22	1	0	0	1	0	2
東北町	6,227	656	92	14.02%	48	0	54	102	2	3	0	4	0	9
六ヶ所村	2,681	345	0	0%	0	0	0	0	0	0	0	0	0	0
大間町	1,713	270	3	1.11%	0	0	1	1	0	0	0	0	0	0
東通村	2,190	224	28	12.50%	15	0	13	28	2	1	0	3	0	6
風間浦村	811	158	15	9.49%	3	0	1	4	0	1	0	0	0	1
佐井村	890	164	3	1.83%	2	0	0	2	0	1	0	0	0	1
三戸町	3,990	963	32	3.32%	14	0	13	27	5	0	0	1	0	6
五戸町	6,483	775	9	1.16%	2	1	2	5	1	0	0	0	1	2
田子町	2,254	329	26	7.90%	19	0	27	46	3	2	0	0	0	5
南部町	6,777	792	56	7.07%	21	0	29	50	5	1	0	2	0	8
階上町	4,085	340	14	4.12%	2	0	3	5	2	0	0	0	0	2
新郷村	1,166	190	3	1.58%	0	0	0	0	0	0	0	0	0	0
野田村	1,543	206	11	5.34%	2	0	7	9	0	0	0	0	0	0
合計	412,857	61,820	1,806	2.92%	630	10	585	1,225	85	42	1	41	7	176

○会員別内訳

第1号会員 福祉安心電話サービス	1,783
第2号会員 安心電話おげんきメールサービス	22
第3号会員 おげんきメールサービス	1
第4号会員 おげんきみまもりサービス	0
合計	1,806

○「お誕生日おめでとうコール」の実施

加入者の誕生日にあわせて「お誕生日おめでとう」コールをするほか、緊急通報等のテストを実施した。(1,691件)

②相談員の確保と資質向上

ア) 相談員会議の開催(4月・7月・10月・12月・3月)

相談員数 12人(日中相談員4人/夜間相談員8人)

イ) 相談技法研修会等への派遣(11月)

相談技法研修会への相談員2人を派遣した。

③利用拡充に向けた取り組み

ア) 福祉安心電話サービス加入促進事業・端末機貸与事業

福祉安心電話サービス事業の普及拡大を図ることを目的に、県社協が安心電話の新規設置に係る費用を負担し、端末機を貸与することにより加入促進を行った。

設置件数 92台

イ) 加入促進に向けた検討会の実施

期 日	会 場	参加者	内 容
平成 30 年 12 月 4 日(火)	県社協 会議室	8 人	説明 (1)福祉安心電話サービス事業の概要について (2)福祉安心電話サービス事業の現状について 案件 (1)福祉安心電話サービス事業の加入者促進について (2)新たな見守りシステムの創出について

(2) 住民参加によるネットワークの推進

①住民参加によるネットワーク活動への支援

○市町村社協担当者会議の開催

回	期 日	会 場	参加者	内 容
1	平成 30 年 6 月 1 日(金)	県民福祉プラザ 2 階「多目的室 2A」	38 人	報告①「平成 29 年度の事業実施状況」 「平成 30 年度の事業計画」について 説明①「事務手続き等について」 ②「端末機の再設定・更新について」 協議 「協力員の安心電話についての理解度・成 り手不足について」

②高齢者等見守り活動促進事業の広報・啓発

事業の普及・啓発を目的として、研修会等でのPRを実施した。

【福祉安心電話サービス事業説明に係る各種イベントでのデモンストレーション及びチラシ配布】

期 日	会 場	イベント名
4 月 5 日 (木)	コープ青森本部集会室	コープくらしのたすけあいの会 全体のつどい 2018
4 月 25 日 (水)	八戸市コープあおもり るいけ店 2 階	コープくらしのたすけあいの会 八戸/三沢地域会員のつどい
7 月 24 日 (火)	県社協会議室	小学生の夏休み研修にて、福祉安心電話サ ービス事業の説明と体験を行った。
9 月 12 日 (水)	おいらせ町老人福祉センター	一人暮らし高齢者のつどい
9 月 15 日 (土)	県民福祉プラザ	第 20 回あおもりシニアフェスティバル
11 月 8 日 (木)	五所川原市ふるさと圏民セン ター「オルテンシア」	第 61 回五所川原市社会福祉大会

【事業周知】

放送局	発行日	内 容
ATV 青森テレビ	平成 31 年 3 月 31 日発行	青森健やかナビ いきいき健やか 2019[春・夏号]PR 記事掲載

第1 地域福祉の推進

6 広報、啓発活動の充実

関係機関・団体、施設や県民に対し、地域福祉推進の意識を啓発するために、県内外の社会福祉に関する情報の集積と提供を行った。

(1) ホームページによる情報提供

県社協ウェブサイト「福祉ネットあおもり」を運営し、福祉関係の情報と県社協事業に関するPR、情報開示を行った。

月	ページ ビュー数	月	ページ ビュー数
4	55,854	10	51,100
5	59,670	11	50,264
6	56,553	12	55,275
7	52,080	1	40,914
8	50,519	2	39,856
9	46,165	3	39,807
		合計	598,057

(2) 広報誌「福祉のひろば」の発行

発行部数：3,600部

送付先：県社協会員、社会福祉施設、市町村・都道府県社協、病院、関係機関など

No.	発行日	発行部数	内容
第55号	平成30年8月	3,600部	特集『「保育士として働きたい！」あなたを応援します！青森県保育士・保育所支援センター』ほか
第56号	平成30年12月	3,600部	特集『さまざまな課題を抱えた「人」と「世帯」を丸ごと受け止める仕組みづくりを考える「青森県多機関の協働による包括的支援体制構築モデル事業」』ほか
第57号	平成31年3月	3,600部	特集『「大規模災害における支援」平成30年7月豪雨災害における取組について』ほか

(3) 「福祉のしおり」の発行

県内の高齢者、障がい者、児童・母子・父子等に関する福祉制度や政策情報、各種事業を紹介するとともに、行政機関や各種施設・機関の連絡先及び所在地等について取りまとめ、青森県の福祉の手引きとして活用できるよう作成した。また、有料頒布とし、チラシを作成し広く周知した。

発行部数：5,300部

7 第67回青森県社会福祉大会の開催

地域福祉の推進を目的にこれまでの社会福祉に功績のあった方を表彰し、関係機関や団体・地域住民等との連携・協働を更に強めるための第67回青森県社会福祉大会を開催するにあたり、下記委員会を実施した。

(1) 実行委員会

期 日	会 場	出席者	内 容
平成30年 7月2日(月)	青森市・青森国際ホテル	17人	① 大会役員(案)について ② 大会開催要綱(案)について ③ 大会式典次第及び役割分担(案)について ④ 参加者数の目安について ⑤ 全体スケジュール(案)について
8月10日(金)	青森市・青森国際ホテル	16人	① 大会宣言(案)について ② 大会全体の流れについて ③ 次年度大会の主要テーマについて

(2) 表彰審査委員会

期 日	会 場	出席者	内 容
8月10日(金)	青森市・青森国際ホテル	13人	表彰審査

(3) 第67回青森県社会福祉大会

期 日：平成30年10月29日(月)

会 場：リンクステーションホール青森

参加者：816人

内 容：記念講演

「地域共生社会の実現を目指して」

日本福祉大学 学長補佐 原田 正樹 氏

大会式典

併催イベント

- ・ 赤い羽根共同募金ポスター展示
- ・ 障がい者施設等による展示即売
- ・ 県内社協活動紹介コーナー
- ・ 祭りを通じた高齢者・障がい者社会参加活動コーナー

第1 地域福祉の推進

8 当事者活動への支援と連携

地域福祉を推進するために、社会福祉団体と連携、協働し、相互理解と啓蒙・啓発を行うとともに、県組織団体の事務を受託し活動を支援した。

(1) 福祉基金福利厚生事業

①愛の輪基金

地域福祉活動の振興を図るために昭和57年に創設した愛の輪基金について、運用から生じる果実を活用し、事業を実施した。

事業内容	金額(円)
(1) 地域福祉活動推進事業	9,289,148
①福祉安心電話サービス事業	7,500,000
②地域福祉活動推進事業	1,238,000
③生活困窮者のための食糧支援事業	131,148
④ソーシャルサポートネットワーク構築事業	420,000
(2) 福祉の心を高める推進事業	89,444
①成年後見制度関連事業	89,444
(3) ボランティア活動育成事業	1,000,000
①ボランティア推進事業	1,000,000
(4) 県民の福祉の増進に関する事業	500,000
①個別支援事業	500,000
(5) その他地域福祉に関する事業	1,576,812
①愛の輪レクリエーション事業	1,176,812
②災害対応事業	400,000
合 計	12,455,404

②福祉基金

社会福祉施設増改築のための「貸付資金」及び施設職員等の福利厚生のための「福利厚生資金」として昭和48年から運用してきた福祉基金について、県社協会員施設及び福祉団体に広報し、募集を募った。その結果下記のとおり事業を実施した。(5団体)

○福利厚生資金助成事業

事業名称	助成先	金額(円)
平成30年度北海道・東北ブロック母子生活支援施設協議会	青森県母子生活支援施設協議会	50,000
リーガルソーシャルワーク資質向上事業	公益社団法人青森県社会福祉士会	50,000
平成30年度ホームヘルパー中級者研修会	青森県ホームヘルパー連絡協議会	50,000
家族による家族学習会	特定非営利活動法人青森県精神保健福祉会連合会	50,000
自閉症の支援を学ぶ研修会	青森県自閉症協会	50,000
合 計		250,000

(2) 各種会議・事業等への参画

本会役職員が関係機関・団体の委員に就任し、各種会議等に参画した。(P202～参照)

(3) 事務受託

①青森県民生委員児童委員協議会

【役員会等】

会議名	開催日	会場	出席者
総会	平成30年5月21日(月)	青森市浅虫温泉「南部屋・海扇閣」	107人
役員会 第1回	平成30年4月18日(水)	青森市 県民福祉プラザ	19人
役員会 第2回	平成30年11月16日(金)	青森市 県民福祉プラザ	17人
役員会 第3回	平成31年3月22日(金)	青森市 県民福祉プラザ	21人
監査会	平成30年4月13日(金)	青森市 県民福祉プラザ	4人
	平成30年10月24日(水)	青森市 県民福祉プラザ	5人

【研修会】

研修会名	開催日	会場	参加者
単位民児協会長研修会 (県社協と共催)	平成30年 5月21日(月)～22日(火)	青森市浅虫温泉「南部屋・海扇閣」	145人
	<ul style="list-style-type: none"> ・説明Ⅰ「地域福祉に関する最新の動向と民生委員活動について」 青森県健康福祉政策課地域福祉推進グループ 総括主幹 高橋 忠仁 氏 ・説明Ⅱ「県内の児童問題の実態と児童委員活動について」 青森県東青地域県民局地域健康福祉部こども相談総室 こども相談課長 尾形 公一 氏 ・各部会・委員会からの報告 ・第85回全国民生委員児童委員大会報告 ・講演「地域共生社会と民生委員児童委員活動」 講師 K T福祉研究所代表 松藤 和生 氏 ・グループワーク・演習「これからの民児協活動と運営のヒント」 進行 K T福祉研究所代表 松藤 和生 氏 ・情報提供「しあわせネットワーク」の事業概要について 青森県社協 社会貢献推進室 		
中堅民生委員児童委員研修会 (県社協と共催)	平成30年7月27日(金)	青森市 ウェディングプラザアラスカ	159人
	<ul style="list-style-type: none"> ・講演「認知症高齢者への対応と地域包括ケアシステムの理解」 講師 青森県立保健大学社会福祉学科 教授 出雲 祐二 氏 ・実践報告「認知症高齢者との関わり」 ①青森市地域包括支援センターみちのく 所長 佐々木 央 氏 ②野辺地町民生委員児童委員協議会 民生委員児童委員 鈴木美津江 氏 		

第1 地域福祉の推進

	グループでの討議		
児童委員・主任児童委員研修会	平成30年9月6日(木)	青森市 ホテル青森	175人
	<ul style="list-style-type: none"> ・講演「発達障害について」 講師 青森県発達障害者支援センター「ステップ」 センター長 町田 徳子 氏 ・グループ討議「子育て支援」 <ul style="list-style-type: none"> ①発達障害について ②地域での子どもの見守りについて ③子育てサロンについて ・グループ討議報告 		
相談技法研修会 (県社協と共催)	平成30年11月26日(月)	青森市 ホテル青森	270人
	<ul style="list-style-type: none"> ・講演「相談援助技術の基礎」 講師 青森大学社会学部 教授 船木 昭夫 氏 ・事例研究 コーディネーター 青森大学社会学部 教授 船木 昭夫 氏 ・事例発表 <ul style="list-style-type: none"> ①高齢者の支援について 青森市東青森地域包括支援センター 社会福祉士 小田嶋 悟 氏 ②子どもの貧困について 南部町民生委員児童委員協議会 主任児童委員 四戸 きみ 氏 ③心配ごと相談所と自立相談支援機関との連携について 弘前市社会福祉協議会ふれあい相談所 相談員 大湯 恵津子 氏 		
新任民生委員児童委員研修会 (県社協と共催)	平成31年2月15日(金)	ウェディングプラザアラスカ	87人
	<ul style="list-style-type: none"> ・説明Ⅰ「民生委員制度に関する事項」 県健康福祉政策課地域福祉推進グループ ・説明Ⅱ「児童委員、主任児童委員に関する事項及び児童相談所の事業概要」 青森県こどもみらい課 子育て支援グループ ・説明Ⅲ「社会福祉協議会と民生委員児童委員活動について」 県社協 生活支援課 ・グループ討議「民生委員児童委員の活動について」 		
役員・部会等委員 合同研修会	平成31年 3月5日(火)～6日(水)	青森市 ホテル青森	57人
	<ul style="list-style-type: none"> ・説明Ⅰ「生活支援コーディネーターについて」 県社協 地域福祉課 ・説明Ⅱ・事例検討「しあわせネットワークについて」 県社協 社会貢献活動推進室 ・説明Ⅲ「地域共生社について」 県社協 総務企画課 		

②青森県社会福祉法人経営者協議会

【役員会】

会議名	期日	会場	出席者
総会	平成30年5月21日(月)	青森国際ホテル	105 法人
正副会長会議	平成30年4月19日(木)	県民福祉プラザ	9 人
役員会	平成30年4月19日(木)	県民福祉プラザ	15 人
同上	平成30年11月9日(金)	アラスカ	12 人
同上	平成30年12月18日(火)	県民福祉プラザ	12 人
同上	平成31年2月5日(火)	アラスカ	13 人
同上	平成31年3月14日(木)	アラスカ	10 人
監査会	平成30年4月11日(水)	県民福祉プラザ	4 人

【研修会等】

研修名	期日	会場	参加者
社会福祉法人理事長・役員研修会	平成30年5月21日(月)	青森国際ホテル	102 人
	<ul style="list-style-type: none"> ・基調講演 「青森県経営協」平成30年度基本方針と今後の課題について 講師 青森県社会福祉法人経営者協議会 会長 今村 良司 ・講演Ⅰ 官民一体となった「青森県型地域共生社会」について 講師 青森県健康福祉 部長 菊地 公英 氏 ・講演Ⅱ 社会福祉法人のための、やさしい紙文書削減方法 ～新しい経済政策パッケージ(平成29年12月閣議決定) 「帳票等の文書量半減の取組」～ 講師 株式会社テクノル 執行役員 ソリューション事業部 部長 千葉 修一 氏 ・講演Ⅲ 「社会福祉法人経営者のための ICT 講座」 講師 株式会社テクノル 執行役員 ソリューション事業部 部長 千葉 修一 氏 ・講演Ⅳ LINE を使用した新しい外部コミュニケーション『LINE@』 講師 株式会社ヒグチ 常務取締役 沼澤恵理 氏 		
平成30年度 全国 都道府県経営協セミナー(前期)	平成30年7月18日(水)	青森国際ホテル	122 人
	<ul style="list-style-type: none"> ・講義「将来を見据えて今取り組むべきこと ～社会福祉制度改革を踏まえて～」 講師 全国社会福祉法人経営者協議会 地域共生社会推進委員会委員 久木元 司 氏 ・説明 ①「見落とし注意!指導監査ガイドライン改正のポイント」 ②「全国経営協の人材確保関連ツールのポイント解説」 説明者 全国社会福祉法人経営者協議会 事務局 ・説明 「青森県認証評価制度の概要」 説明者 青森県健康福祉部 高齢福祉保険課 ・報告 県内における複数法人間連携の取組について 「青森しあわせネットワーク」の実施状況 報告者 県社協 社会貢献活動推進室室長 ・講義 「グループ経営」について 講師 青森県社会福祉法人経営者協議会 会長 今村 良司 		

第1 地域福祉の推進

研修名	期 日	会 場	参加者
平成30年度朗務管理講座・社会福祉法人のためのICT講座	平成30年 10月4日(木)～5日(金)	アラスカ	31人
	<ul style="list-style-type: none"> ・講演Ⅰ 社会福祉法人の最新の動向について 青森県経営協 平成30年度社会福祉法人人材共有モデル事業 ・講師 青森県社会福祉法人経営者協議会 会長 今村 良司 ・講演Ⅱ 小規模でも出来るICT活用事例について レンタルサーバー、携帯メール連絡網、メールマガジン、LINE@等 ・講師 社会福祉法人 和幸園 ICT担当 ・講演Ⅲ 民間企業から学ぶ理念と規則の活用と人の成長 ・講師 平松朗務事務所 所長 社会保険労務士・朗務コンサルタント 平松 和子 氏 		
平成30年度コーチング特別講座	平成30年10月15日(月)	アラスカ	48人
	内容 ～事故基盤の確立とコーチング・基本編～(午前の部) ～双方向性コミュニケーションとコーチング・中級編(午後の部) 講師 (株)あらいぶ・ワン 代表取締役 後藤 美香 氏		
平成30年度朗務管理講座・社会福祉法人のためのICT講座	平成30年11月2日(金)	青森国際ホテル	39人
	<ul style="list-style-type: none"> ・講演Ⅰ 新しいICT活用術 講師 株式会社テクノル 執行役員 ソリューション事業部 部長 千葉 修一 氏 ・講演Ⅱ 労務の基本知識の習得と職場のマネジメント等への理解 ～労務の基本的知識の習得～ ・講師 平松朗務事務所 所長 社会保険労務士・朗務コンサルタント 平松 和子 氏 		
平成30年度「北海道・東北ブロックセミナー」青森大会	平成30年11月28日(水)～29日(木)	ホテル青森	212名
	<p>【5年後10年後そしてその先の福祉経営を見据えて】</p> <ul style="list-style-type: none"> ・基調講演 「社会福祉法人をめぐる情勢と経営協の取り組み」 講師 全国社会福祉法人経営者協議会 会長 磯 彰格 氏 ・講演Ⅰ 「グループ経営」について 講師 社会福祉法人雲南ひまわり福祉会 事務局長 田本 武士 氏 ・講演Ⅱ 「青森県型地域共生社会」について 講師 青森県健康福祉部 次長 楠美 祥行 氏 ・シンポジウム「グループ経営」における人材共有モデル事業の実践 ～小規模法人が地域に生きる残るために～ <p>発表者</p> <ul style="list-style-type: none"> 社会福祉法人和幸園 和幸保育園 理事長・園長 今村良司 氏 社会福祉法人和幸園 和幸保育園 副主任保育士 吉川依子 氏 <li style="padding-left: 150px;">サブリーダー保育士 藤田 郁 氏 社会福祉法人青幸会 幼保連携認定こども園 理事長・園長 井ノ口幸子 氏 <li style="padding-left: 150px;">主幹保育教諭 岩崎加奈子 氏 社会福祉法人松島中央厚生会 幼保連携認定こども園 長橋 園長 吉田純子 氏 <li style="padding-left: 150px;">主幹保育教諭 吉田あゆみ氏 <p>コメンテーター</p>		

	社会福祉法人雲南ひまわり福祉会事務局長 田本武士 氏 青森県社会福祉法人経営青年会 副会長 木村 友彦 コーディネーター 青森県社会福祉法人経営青年会 会長 小林 大眞		
平成30年度全国都道府県経営協セミナー	平成30年12月13日(木)	青森国際ホテル	62人
	<ul style="list-style-type: none"> ・講演Ⅰ 「ICTでなにが出来るの?」 ～クラウド・SNS・タブレット・スマホが創る未来～ 講師 (株)テクノル執行役員ソリューション推進部 部長 千葉 修一 氏 ・講演Ⅱ 「情報をポケットからポケットへ」 ～災害時に活かされるICTネットワーク～ 講師 青森県社会福祉法人経営者協議会 会長 今村 良司 ・講義Ⅰ 「将来を見据え、社会福祉法人経営に何が求められるか」 講師 全国社会福祉法人経営者協議会 地域共生社会推進委員会 副委員長 宮田 裕司 氏 ・講義Ⅱ 「災害に備えて、いま、取り組むべきこと」 講師 全国社会福祉法人経営者協議会 事務局 ・説明 「実演!経営強化のための全国経営WEB経営診断の活用」 講師 全国社会福祉法人経営者協議会 事務局 		
「法人経営者向けセミナー～複数法人の連携による保育サービスの確保を考える～ 県委託事業[保育サービス提供体制構築支援事業]	平成30年 11月13日(火)～14日(水)	<ul style="list-style-type: none"> ・青森会場 アラスカ ・弘前会場 フォルトーナ ・八戸会場 ユートリー 	青森 14人 弘前 19人 八戸 20人
	<ul style="list-style-type: none"> ・講義Ⅰ 「クラウドサービス導入による効率化の推進について」 講師 (株)テクノル執行役員 ソリューション推進部 部長 千葉 修一 氏 ・講義Ⅱ ICT活用による保育士の業務効率化の推進について ～完全なるペーパーレスを目指す～ 講師 日本ソフト開発株式会社 東京支店 ビックデータ営業推進グループ グループ長 中町 徳宏 氏 ・講義Ⅲ 乳幼児事故防止における先進技術の活用 講師 株式会社ティアールファーマ 営業本部長 茶木 俊輔 氏 		

【ブロック会議等】

研修名	期日	会場	参加者
平成30年度全国経営協北海道・東北ブロック協議会第1回会長会議	平成30年 4月17日(火)	TKP 仙台東口ビジネスセンター	会長 青年会副会長 事務局
平成30年度全国経営協北海道・東北ブロック協議会第2回会長会議	平成30年 6月19日(火)	TKP ガーデンシティ仙台	会長 青年会会長 事務局
平成30年度全国経営協北海道・東北ブロック協議会第3回会長会議	平成30年 7月23日(月)	TKP ガーデンシティ仙台	会長 経営青年会会長 事務局
平成30年度全国経営協ブロック会議 ～北海道・東北ブロック会議	平成30年 7月23日(月)	TKP ガーデンシティ仙台	正副会長他5人
第37回全国社会福祉法人経営者大会	平成30年9月20日(木) ～21日(金)	長野市 ホクト文化ホール	会長他40人
平成30年度全国経営協北海道・東北ブロック協議会第4回会長会議	平成30年 10月15日(火)	TKP ガーデンシティ仙台	会長 経営青年会会長 事務局

第1 地域福祉の推進

平成30年度全国経営協北海道・東北ブロック協議会第5回会長会議	平成30年 11月29日(火)	ホテル青森	正副会長5人 青年会正副 会長3人 事務局
平成30年度全国経営協北海道・東北ブロック協議会第5回会長会議	平成30年 4月18日	TKP ガーデンシテイ仙台	会長 経営青年会会長 事務局
北海道・東北ブロック社会福祉法人経営青年会セミナー	平成30年 12月3日(月)	秋田キャッスルホテル	会長・青年会正 副会長 事務局
平成30年度全国経営協北海道・東北ブロック協議会第6回会長会議	平成31年 1月22日(火)	TKP ガーデンシテイ仙台	会長 経営青年会会長 事務局
平成30年度全国経営協北海道・東北ブロック協議会第7回会長会議	平成31年 2月19日(火)	TKP ガーデンシテイ仙台	会長 経営青年会会長 事務局

③青森県地域包括・在宅介護支援センター協議会

【役員会等】

会議名	期日	会場	出席者
通常総会	平成30年6月7日(木)	ウェディングプラザアラスカ「エメラルド」	55施設
監査会	平成30年4月11日(水)	県民福祉プラザ	6人
正副会長・委員長会議	平成30年4月11日(水)	県民福祉プラザ	4人
	平成30年6月7日(木)	ウェディングプラザアラスカ「ルビー」	5人
	平成31年2月4日(月)	青森市内	6人
	平成31年3月14日(木)	県民福祉プラザ	6人
役員会	平成30年4月11日(水)	県民福祉プラザ	21人
	平成31年3月14日(木)	県民福祉プラザ	18人
研修委員会・調査研究委員会 合同委員会	平成30年7月30日(月)	県民福祉プラザ	19人
青森県介護予防支援従事者研修 講師打ち合わせ会	平成30年8月27日(月)	県民福祉プラザ	10人

【研修会等】

研修名	期日	会場	出席者
会員研修会	平成30年6月7日(木)	ウェディングプラザアラスカ「エメラルド」	94人
	・行政説明「青森県の高齢者施策について」 青森県健康福祉部高齢福祉保険課 高齢者支援・介護保険グループマネージャー 副参事 佐藤 剛 氏 ・講演「今後の地域包括・在宅介護支援センターのあり方」 ～地域包括ケアシステムの構築に向けて～ 全国地域包括・在宅介護支援センター協議会 会長 青木 佳之 氏		
地域包括支援センター 職員研修会(受託事業)	平成30年11月27日(火) 28日(水)	ウェディングプラザアラスカ「ダイヤモンド」	93人

	<p>11月27日(火)</p> <p>① 講義「地域包括支援センターと医療・介護連携～青森県が包括センターへ求めること～」 青森県健康福祉部高齢福祉保険課 高齢者支援・介護保険グループ 主幹 浅田 英輔 氏</p> <p>② 演習「医療と介護連携における現状と課題」 あかね在宅介護支援センター 所長 木谷 牧子 氏 つがる市地域包括支援センター 副所長 乳井 香澄 氏</p> <p>③ 講義・演習 「地域ケア会議の現状と課題」 あかね在宅介護支援センター 所長 木谷 牧子 氏 つがる市地域包括支援センター 副所長 乳井 香澄 氏</p> <p>11月28日(水)</p> <p>④ 講義・演習「グリーンケア・看取りについて」 西片医療福祉研究会 代表 山田 美代子 氏</p> <p>⑤ 講義・演習「複雑・多様な課題を抱える人への支援～家族や協力者がいない人への支援を考える～」 西片医療福祉研究会 代表 山田 美代子 氏</p>		
<p>介護予防支援従事者研修(受託事業)</p>	<p>平成31年2月5日(火)</p>	<p>ホテル青森「孔雀の間」</p>	<p>397人</p>
	<p>① 基礎編</p> <p>【講義】「介護予防支援の視点について」 階上町地域包括支援センター 平戸 由紀子 氏</p> <p>【演習】「介護予防サービス・支援計画書作成の実際」 ひばり苑居宅介護支援事業所 橘 清子 氏</p> <p>助言者 階上町地域包括支援センター 平戸 由紀子 氏 市川・根岸地区高齢者支援センター寿楽荘 尾坪 美恵子 氏 白銀南・鮫・南浜地区高齢者支援センター瑞光園 笹川 佳子 氏</p> <p>② 応用編</p> <p>【講義】「介護予防ケアマネジメントのプロセスと社会資源について」 青森市地域包括支援センターのぎわ 村岡 真由美 氏</p> <p>【演習】「介護予防の視点と社会資源を活用したプランの作成」 青森市地域包括支援センターみちのく 佐々木 央 氏</p> <p>助言者 青森市地域包括支援センターのぎわ 村岡 真由美 氏 ヘルパーステーションさくらの樹 梅村 朋宏 氏 青森市南地域包括支援センター 高杉 紀子 氏 八戸西居宅介護支援事業所 武部 悦子 氏</p>		

【ブロック会議】

研修名	期日	会場	参加者
第1回東北ブロック在介	平成30年7月3日(火)	ホテルメトロポリタン山形	16人

第1 地域福祉の推進

協会長等合同会議			
第2回東北ブロック在介協会長等合同会議	平成30年11月15日(木)	ホテルメトロポリタン山形	16人
第3回東北ブロック在介協会長等合同会議	平成31年2月28日(木)	ホテルメトロポリタン山形	17人

④青森県ホームヘルパー連絡協議会

【役員会等】

会議名	期日	会場	出席者
定例総会	平成30年5月11日(金)	県民福祉プラザ	27人
理事会	平成30年4月19日(木)	県民福祉プラザ	8人
	平成30年8月21日(火)	県民福祉プラザ	3人
	平成31年3月22日(金)	県民福祉プラザ	7人
正副会長会議	平成31年2月14日(木)	県民福祉プラザ	2人
監査会	平成30年4月19日(木)	県民福祉プラザ	3人
表彰審査委員会	平成30年4月19日(木)	県民福祉プラザ	3人

【研修会】

研修名	期日	会場	参加者
会員研修会	平成30年5月11日(金)	県民福祉プラザ	28人
	<ul style="list-style-type: none"> ・講演「特殊詐欺の防止について」 講師 青森県警察本部 生活安全部 生活安全企画課 犯罪抑止対策係 課長補佐 栗田 政彦 氏 ・意見交換会「ヘルパーあるあるを語りましょう」 コーディネーター 成田 時江 氏 秋元 東 氏 		
初任者研修会	平成30年6月14日(木)	アピオあおもり	48人
	<ul style="list-style-type: none"> ・講義「社会福祉の現場で働くということ ～新人としての心得～」 講師 一般社団法人権利擁護あおい森ねっと 鹿内 葵 氏 ・グループワーク「現場で困ったことをみんなで話し合おう」 講師 一般社団法人権利擁護あおい森ねっと 代表理事 三上 富士子 氏 		
上級者研修会	平成30年7月18日(水)	県民福祉プラザ	100人
	<ul style="list-style-type: none"> ・講義・演習「サ責はつらいよ！？～業務のあれこれ解決編～」 講師 合同会社くらしラボ 橘 友博 氏 		
青森県ホームヘルパースキルアップ研修会	平成30年10月15日(月)	青森県総合社会教育センター	64人
	<ul style="list-style-type: none"> ・講義「介護現場における危機管理～利用者と自分を守るために～」 講師 株式会社福祉サポート北東北 菅原 正章 氏 		
中級者研修会	平成30年11月22日(木)	青森県総合社会教育センター	62人
	<ul style="list-style-type: none"> ・実技「“自分でできる”を支援する介助 ～H.N.Aの実践～」 講師 NPO法人動作介助研究会 事務局 理学療法士 佐藤 幸恵 氏 		

⑤青森県ボランティア連絡協議会

【役員会等】

会議名	期 日	会 場	出席者
総 会	平成 30 年 5 月 16 日(水)	青森市・県民福祉プラザ	109 人
理事会	平成 30 年 4 月 11 日(水)	青森市・県民福祉プラザ	10 人
	平成 30 年 7 月 26 日(木)	青森市・県民福祉プラザ	10 人
	平成 30 年 12 月 14 日(金)	青森市・県民福祉プラザ	4 人
監査会	平成 30 年 4 月 11 日(水)	青森市・県民福祉プラザ	3 人

【研修会等】

事業名	期 日	会 場	参加者
青森県ボランティア活動実践セミナー	平成 30 年 5 月 16 日 (木)	青森市・県民福祉プラザ	200 人
	【パネルディスカッション】 テーマ「地域の支え合い活動～地域の宝物発表会」 【コーディネーター】 ・県社協 事務局次長 鳴海 孝彦 【パネリスト】 ・石鉢地区ほのぼの交流協力員チーフ 川浪 秀一 氏 (階上町) ・民生委員・児童委員 廣瀬 弘美 氏 (黒石市) ・一本松いきいきサロン世話人 野崎 さち子 氏 (十和田市) ・駅ナカ学校実行委員会 夏原 謙二 氏 (中泊町)		
青森県ボランティアのつどい	平成 30 年 11 月 18 日 (日)	青森市・県民福祉プラザ	132 人
	【講演】 「大規模災害に学ぶ防災・危機管理」 講師 NPO 法人青森県防災士会 三浦 一郎 氏 【ステージ発表】 ○踊り ベえ子ちゃん、青森市浪岡ボランティア連絡協議会 ○活動紹介 青森県消費生活センター NPO 法人あおもりののちの電話 ○販売・展示コーナー ・青森日本語クラブ、看護ボランティア笑顔の会、障害者支援施設さつき寮、森の工房ふれ・あい、フラワーアレンジメントサークルあおもり、支え合いネットワークなんぶ、青森市浪岡ボランティア連絡協議会		
ボランティアネットワーク事業	【東青地区】 「第 22 回福祉チャリティー芸能発表会」 日時：平成 31 年 3 月 4 日 (日) 12 時 30 分から 15 時 30 分まで 会場：青森市浪岡「中世の館」 内容：有志による芸能発表		約 500 人
	【上十三地区】 「広がれボランティアの“わ”交流会」 日時：平成 30 年 12 月 4 日 (火) 13 時 30 分から 15 時 30 分まで 会場：三沢市「三沢市総合社会福祉センター」 内容：①活動発表 三沢地区更生保護女性会 ②活動発表 精神保健福祉ボランティア「さつき友の会」 ③活動発表 三沢航空科学館ジャンプアップみさわグループ		70 人
	【西北五地区】 平成 30 年度西北五地区ボランティアネットワーク事業 ～つながるおmoi～		約 70 人

第1 地域福祉の推進

事業名	期 日	会 場	参加者
	日時：平成30年10月28日（日） 10時から14時30分まで 会場：つがる市木造福祉交流センター「しゃこちゃん温泉」 内容：①講演「わさおのはなし」 講師 「わさおプロジェクト」代表 工藤 健 氏 ②ステージ発表 ③展示・体験コーナー ④交流会		
	【三八地区】 ボランティアネットワーク事業三八地区研修会 日時：平成31年3月9日（土） 13時20分から16時30分まで 会場：八戸市「ポータルミュージアムはっち」 内容：①事例紹介 発表者 ・八戸（はづのへ）サバ嬢 木下 里美 氏 ・八戸さんぽマイスター 代表 吉水 英悦 氏 ・「何か楽しそう」を作り出す市民集団まちぐみ 組長 山本 耕一郎 氏 ②テーマトーク 「八戸圏域におけるボランティアネットワークの未来ビジョン」 コメンテーター：NPO法人ACTY 理事長 町田 直子 氏 ③パネルディスカッション 「八戸圏域のこれから ～多種分野の活動のリンクによる明るい未来&まちづくり」 コメンテーター：NPO法人ACTY 理事長 町田 直子 氏 パネリスト：八戸（はづのへ）サバ嬢 木下 里美 氏 八戸さんぽマイスター 代表 吉水 英悦 氏 「何か楽しそう」を作り出す市民集団まちぐみ 組長 山本 耕一郎 氏 コーディネーター：青森県ボランティア連絡協議会 四戸 泰明 氏		約40人

⑥青森県里親連合会

【役員会等】

会 議 名	期 日	会 場	出席者
総会	平成30年4月21日（土）	青森市・県民福祉プラザ	45人
役員会	平成30年4月12日（木）	青森市・県民福祉プラザ	10人
	平成31年2月13日（火）	青森市・県民福祉プラザ	7人
監査会	平成30年4月12日（木）	青森市・県民福祉プラザ	2人
表彰選考委員会	平成30年4月12日（木）	青森市・県民福祉プラザ	5人

【編集委員会】

会 議 名	期 日	会 場	出席者
第1回	平成30年9月3日（月）	青森市・県民福祉プラザ	7人
第2回	平成30年12月3日（月）	青森市・県民福祉プラザ	4人

【研修会】

研修名	期 日	会 場	参加者
会員研修会 (子育て支援フォーラム)	平成30年4月21日(土)	青森市・県民福祉プラザ	53人
	テーマ「子育ての中から見つけた宝物～里親体験談～」 講師：岩崎 勝稔 氏		
会員研修会	平成30年7月14日(土)	八戸総合卸センター「大会議室」	20人
	テーマ「子どもの歯を健康に育てる方法～健康な身体づくりと成長のために～」 講師：医療法人恵心会 あこう歯科医院 院長 赤穂 和広 氏		
	平成30年8月25日(土)	アピオあおもり「大研修室2」	14人
テーマ「家庭における食育の重要性について～子供たちの健やかな成長のために～」 講師：あおもり食育サポーター 西田 充子 氏			
里親家族交流会	平成30年7月14日(土)	八戸総合卸センター「大会議室」	18人
	「夏休みのワクワク♪工作づくり」 講師：「アートイズ」現代芸術教室 八戸大学短期大学部 講師 佐貫 巧 氏		
	平成30年8月25日(土)	アピオあおもり「イベントホール」	21人
	「いろんなシャボン玉づくりに挑戦！」 「ペーパークラフト飛行機を作って飛ばそう！」 協力：青森県立三沢航空科学館スタッフ		

【青森県里親支援機関事業】

事業名	期 日	会 場	参加者
里親家庭への訪問支援事業	平成30年4月～ 平成31年3月	青森県内各里親家庭 訪問(85回)	
里親支援員研修会	平成30年6月30日(土)	県社協「会議室」	20人
	(午前) 講義・演習 講師：青森大学社会学部 教授 船木 昭夫 氏 (午後) 情報交換会 里親支援専門相談員と里親支援員と情報交換会を行った		

⑦青森県地域活動連絡協議会

【役員会等】

会 議 名	期 日	会 場	出 席 者
総会	平成30年5月28日(月)	アピオあおもり	22単位母親クラブ
役員会	平成30年4月20日(金)	県民福祉プラザ	8人
	平成30年7月2日(月)	県民福祉プラザ	9人
	平成31年2月6日(水)	県民福祉プラザ	9人
監査会	平成30年4月20日(金)	県民福祉プラザ	3人
表彰選考委員会	平成30年4月20日(金)	県民福祉プラザ	5人

【研修会】

研 修 名	期 日	会 場	出 席 者
青森県地域活動連	平成30年5月28日(水)	県民福祉プラザ	41人

第1 地域福祉の推進

絡協議会児童福祉 週間会員研修会	講演「現代の希望、未来をもっての子育てについて」 講師 千葉幼稚園 園長 岡本 潤子 氏	
青森県地域活動連 絡協議会会員研修 会	平成30年9月7日(金) ホテルニューキャッスル 講演「心に寄り添い、心育む」 講師 大浦保育園 園長 相馬 玲子 氏 講演「一輪車で育つ子どもたちの姿」 講師 豊田児童センター 館長 木村 笑子 氏	59人

⑧青森県児童館連絡協議会

【役員会等】

会 議 名	期 日	会 場	出 席 者
総会	平成30年5月8日(火)	県民福祉プラザ	28 児童館
理事会	平成30年4月18日(水)	県民福祉プラザ	8人
	平成31年3月11日(月)	県民福祉プラザ	7人
監査会	平成30年4月18日(水)	県民福祉プラザ	3人
児童厚生員部会	平成30年4月18日(水)	県民福祉プラザ	12人
	平成30年7月4日(水)	県民福祉プラザ	9人
	平成31年2月8日(金)	県民福祉プラザ	14人
三役会議	平成30年7月4日(水)	県民福祉プラザ	4人
	平成31年2月8日(金)	県民福祉プラザ	4人
表彰選考委員会	平成30年4月18日(水)	県民福祉プラザ	4人

【研修会】

会 議 名	期 日	会 場	出 席 者
青森県児童館連絡 協議会児童館館 長・職員研修会	平成30年5月8日(火)	アピオあおもり	66人
	・講演「グレーゾーンの発達障がい児について」 講師 社会福祉法人青森県すこやか福祉事業団 青森県発達障害者支援センター「ステップ」 センター長 町田 徳子 氏 ・講演「子どもの生活習慣病について」 講師 青森県立中央病院 医療監察官 小野 正人 氏		
第1回児童厚生二 級指導員資格研修 会	平成30年9月18日(火)	アピオあおもり	55人
	・講義「健全育成論」 講師 弘前大学生涯学習教育研究センター 講師 深作 拓郎 氏 講義と演習「地域福祉活動」 講師 青森県立保健大学 健康科学部 社会福祉学科講師 齋藤 史彦 氏 ・実技「表現活動」 講師 板柳町少年少女発明クラブ 顧問 野呂 茂樹 氏		
第2回児童厚生二 級指導員資格研修 会	平成30年10月4日(木)	アピオあおもり	55人
	・講義「児童館論Ⅰ・Ⅱ」 講師 岩手県立児童館 いわて子どもの森 チーフプレーリーダー 長崎 由紀 氏 ・実技「ゲーム・運動遊び」 講師 青森県レクリエーション協会 レクリエーション・インストラクター 境 厚子 氏 ・講義「集団援助活動」 講師 青森中央短期大学 幼児保育学科 准教授 時本 英知 氏		

児童館職員研修会	平成30年10月4日(木)	アピオあおもり	40人
	<ul style="list-style-type: none"> ・講義「“予測困難とされる未来”を生きる子どもたち ～今、子どもたちにしてあげられること・・・」 講師 弘前市教育委員会 学校指導課 主幹兼教育センター主事 小笠原 恭史 氏 ・実技「その場でできる！みんなで楽しめるプログラム」 講師 NPO法人スポネット弘前 理事長 鹿内 葵 氏 ・情報交換会「地域交流・行事の持ち方」 		

⑨青森県知的障害者福祉協会の運営

【役員会等】

会議名	期日	会場	出席者
監査会	平成30年4月5日(木)	県民福祉プラザ	3人
正副会長会議	平成31年3月7日(木)	県民福祉プラザ	4人
役員会	平成30年4月5日(木)	県民福祉プラザ	19人
	平成30年10月24日(水)	県民福祉プラザ	22人
総会	平成30年4月19日(木)～20日(金)	弘前パークホテル	113人
人権倫理委員会	平成30年5月21日(月)	県民福祉プラザ	9人
	平成30年7月6日(金)		9人
	平成31年3月7日(木)		10人
政策委員会	平成30年6月27日(水)	県民福祉プラザ	6人
	平成30年9月25日(火)		9人
	青森県障害福祉課との懇談会 平成30年12月11日(火)	青森県庁東棟	9人

【研修会等】

研修名	期日	会場	参加者
人権倫理委員会研修会 虐待防止研修会	平成30年9月7日(木)	県民福祉プラザ	計 319人
	平成31年2月6日(水)	県民福祉プラザ	
	平成30年9月4日(火)	弘前市社会福祉センター	
	平成31年2月6日(水)	弘前市社会福祉センター	
	平成30年9月20日(木)	八戸市総合福祉会館	
	平成31年2月2日(金)	八戸市総合福祉会館	
	<ul style="list-style-type: none"> ・説明「障害福祉サービスの苦情対応について」 青森県運営適正化委員会 ・講義・ワークショップ「虐待のない支援～誰のための何のための支援か改めて問う～」 講師 青森県知的障害者福祉協会役員等 8人 		
	平成30年9月30日(日)	県民福祉プラザ	60人

第1 地域福祉の推進

<p>青森県手をつなぐ育成会との合同研修会</p>	<ul style="list-style-type: none"> ・講演「地域でくらししていく」 講師 (社福)伊達コスモス21サポートじゃんぷ 所長 栗野 明子 氏 ・シンポジウム「地域で暮らしていくために」 コーディネーター 青森県手をつなぐ育成会 副理事長 大高 義昭 氏 <p>助言者 (社福)伊達コスモス21サポートじゃんぷ 所長 栗野 明子 氏</p> <p>シンポジスト</p> <ul style="list-style-type: none"> ①七峰会総合福祉相談支援センタービリーブ 相談支援専門員 蝦名 美穂 氏 ②弘前地区手をつなぐ育成会 理事 竹谷 雅子 氏 ③青森県本人の会レインボー青森 会員 三上 雄太 氏 	
<p>利用者・職員研修会</p>	<p>平成30年11月8日(木)～9日(金) ホテル青森で開催の「平成30年度東北地区知的障害者福祉協会職員研修大会」へ参加</p>	

(4) 提言機能の強化

第三者評価推進委員会として、第三者評価事業の推進に係る諸課題について協議する場を早急に設定し、進めるよう県担当課に申し入れを行った。県経営協の賛同を得ながら協力し行った。

9 東日本大震災に係る県外避難者への支援

東日本大震災の発生に伴い、県外から本県に避難している世帯からの困りごと、相談に対し、関係機関との連携した相談対応を行うとともに、登録相談者に対して定期的な電話による状況確認を実施した。

(1) 被災者支援体制強化事業の実施

①常勤相談員による電話相談対応

【相談件数】合計 158 件

月	対 象 世帯数	相談内容 内訳							
		1	2	3	4	5	6	7	8
4月	13	0	0	0	0	0	0	1	12
5月	13	0	0	0	0	0	0	1	12
6月	14	0	1	0	1	0	0	0	12
7月	13	0	0	0	0	0	0	1	12
8月	13	0	1	0	0	0	0	0	12
9月	13	0	0	0	0	0	0	0	13
10月	13	0	0	0	0	0	0	0	13
11月	13	0	0	0	0	0	0	0	13
12月	13	1	0	0	1	0	0	0	11
1月	13	0	1	0	0	0	0	0	12
2月	14	1	0	0	1	0	0	0	12
3月	13	1	0	0	0	0	0	0	12
計	158	3	3	0	3	0	0	3	146

【相談内容】 1. お金のこと 2. 住まいのこと 3. 仕事のこと
4. 医療・福祉のこと 5. 子育て・教育のこと 6. 東電のこと
7. その他 8. 特に相談なし

第1 地域福祉の推進

10 社会福祉法人制度改革に基づく社会福祉法人による社会貢献活動の推進

(1) 青森県内の社会福祉法人が連携して行う社会貢献活動「青森しあわせネットワーク」の推進

①参加法人の募集と推進

- ・参加社会福祉法人 103社会福祉法人

- ・推進会議（総会）の開催

開催日時 平成30年7月23日（月）13時30分から17時まで

会場 青森国際ホテル2階 春秋の間（青森市新町1丁目6-18）

内容 ・説明「青森しあわせネットワークの活動について」

県社協 社会貢献活動推進室

- ・講演「青森県型地域共生社会について」

青森県健康福祉部次長 楠美 祥行 氏

- ・シンポジウム

「社会福祉法人が一人ひとりの地域生活を支えるためにできること」

コーディネーター

日本福祉大学 学長補佐 原田正樹 氏

事例発表者

- ・社会福祉法人嶽陽会 弘前市西部地域包括支援センター

センター長（看護師） 石山 唱子 氏

- ・社会福祉法人千年会 障害者支援施設 千年園

生活支援員 櫻井 一 氏

- ・社会福祉法人七峰会 総合福祉相談支援センタービリーブ

相談支援専門員 工藤 透 氏

- ・社会福祉法人楽晴会 ソーシャルワークセンター

ソーシャルワーカー 中川れい子 氏

- ・運営委員会の開催

開催期日	会場	出席者	内容
平成30年 6月22日（金）	県民福祉プラザ 2階 多目的室2A	委員9人	・平成30年度の新たな取り組みについて ・社会福祉法人の社会貢献活動「青森しあわせネットワーク」について（平成29年度実施状況・平成30年度事業予定）
平成31年 3月20日（水）	青森国際ホテル 3階孔雀の間	委員8人	平成30年度事業実施状況 平成31年度事業計画（案）

- ・活動説明会の開催

名称	期日	会場	参加者	内容
弘前会場	平成30年 5月11日	弘前プラザホ テル2階	70人	・事業説明「青森しあわせネットワークについて」 県社協 社会貢献活動推進室

	(金)	チェルシー		<ul style="list-style-type: none"> ・事例検討 社会福祉法人七峰会 サンアップル居宅介護支援センター 管理者 渋谷千代子 氏 社会福祉法人オリーブ会 在宅介護支援センター鷹匠町 施設長 石澤 育子 氏 社会福祉法人つがる三和会 特別養護老人ホーム三和園 生活相談員 石田 和也 氏 社会福祉法人平川市社会福祉協議会 地域福祉課 主事 北山 倉栄 氏 助言者 弘前学院大学 准教授 小川幸裕 氏
青森会場	平成30年 5月15日 (火)	ウェディング プラザアラス カ地下1階 サファイア	48人	<ul style="list-style-type: none"> ・事業説明「青森しあわせネットワークについて」 県社協 社会貢献活動推進室 ・事例検討 社会福祉法人藤聖母園 藤ヨゼフハウス 事務員 福士 明雄 氏 社会福祉法人和幸園 青森市東青森地域包括支援センター 社会福祉士 小田嶋 悟 氏 社会福祉法人 五所川原市社会福祉協議会 地域福祉課 主任 鳴海 匡洋 氏 社会福祉法人至誠会 特別養護老人ホーム一葉園 主任 附田 祐一 氏 助言者 青森大学 教授 藤林正雄 氏
八戸会場	平成30年 5月25日 (金)	ユートリー (八戸地域地場産業 振興センター) 8階 多目的中ホール	55人	<ul style="list-style-type: none"> ・事業説明「青森しあわせネットワークについて」 県社協 社会貢献活動推進室 ・事例検討 社会福祉法人同伸会 特別養護老人ホーム瑞光園 施設ケアマネージャー 尾崎芳枝氏 社会福祉法人のぞみ会 相談支援センターのぞみ 管理者・ 相談支援専門員 溝江 健 氏 社会福祉法人みやぎ会 法人本部 主任 横山 貴則 氏 社会福祉法人楽晴会 ソーシャルワー クセンター ソーシャルワーカー 中川れい子 氏 助言者 弘前医療福祉大学短期大学部 教授 大和田 猛 氏

第1 地域福祉の推進

新たな取組みに関する説明会	平成30年 9月12日 (水)	青森国際ホテル2階 春秋の間	108人	<ul style="list-style-type: none"> ・経済的援助（ライフサポート）の実施法人の拡大と相談支援に係る参考様式及びマニュアル等について ・食糧等提供（フードサポート）の実施方法について ・「社会貢献事業支援システム」ソフトの導入について ・広報周知活動及びロゴマークの募集について
---------------	-----------------------	----------------	------	---

・タウンミーティングの開催

- ①内容 ア)「青森しあわせネットワーク」の実績・事例報告
 イ)「青森しあわせネットワーク」の実際の支援事例紹介
 ウ)トークセッション「多様な地域生活課題に私たちができること」
- ②期日、会場、参加者及び発表者（合計237人参加）

地区	期日・会場	参加者	発表者	
東青	平成31年 2月14日(木) 青森国際ホテル	29人	イ) 報告	藤聖母園（藤聖母園在宅介護支援センター）
				和幸園（青森市東青森地域包括支援センター）
			ウ) 取組発表	県社協生活支援課（東地域自立相談窓口）
				県社協生活支援課（東地域包括化相談支援センター）
				法テラス青森 消費者信用生活協同組合青森事務所
中弘南黒	平成31年 2月20日 (水) 弘前パークホテル	44人	イ) 報告	つがる三和会（ケアハウスいたや荘）
				津軽富士見会（弘前特別養護老人ホーム）
			ウ) 取組発表	県社協生活支援課（中南地域自立相談窓口）
				平川市社会福祉協議会（生活支援ネットワークひらかわ）
				法テラス青森 消費者信用生活協同組合青森事務所
三八	平成31年 2月28日 (木) ユートリー	45人	イ) 報告	みやぎ会（デイサービスセンターみやぎ）
				徳望会（特別養護老人ホーム見心園）
			ウ) 取組発表	NPO法人ワーカーズコープ（三戸地域自立相談窓口）
				八戸市社会福祉協議会（八戸市生活自立相談支援センター）
				法テラス青森 消費者信用生活協同組合八戸事務所
西北五	平成31年 3月4日 (月) プラザマリュウ	38人	イ) 報告	五所川原市社会福祉協議会
				柏友会（サービス付高齢者住宅ニュータウン柏）
			ウ) 取組発表	県社協生活支援課（西北地域自立相談窓口）
				つがる市社会福祉協議会（つがる市生活相談支援センター）
				法テラス鱒ヶ沢 消費者信用生活協同組合青森事務所
十上	平成31年	47人	イ)	至誠会（特別養護老人ホーム一葉園）

	2月18日 (月) サンロイヤル とわだ		報告	奥入瀬会（特別養護老人ホーム百石荘）
			ウ) 取組 発表	県社協生活支援課（上北地域自立相談窓口）
				三沢市役所（生活福祉課）
				法テラス青森
				消費者信用生活協同組合八戸事務所
むつ 下 北	平成31年 2月22日 (金) プラザホテル むつ	34人	イ) 報告	みちのく福祉会（相談支援事業所ぱれっと）
				貴望会（居宅介護支援事業所なのはな苑）
			ウ) 取組 発表	県社協生活支援課（下北地域自立相談窓口）
				むつ市役所（生活福祉課）
				法テラスむつ
	消費者信用生活協同組合青森事務所			

②制度の狭間の課題解決の推進

- ・総合相談（トータルサポート）
- ・コミュニティソーシャルワーカー養成研修

名称	期 日	会場	参加者	内 容
基礎編1	平成30年 9月5日 (水)	青森県観光物産 館アスパム6階 八甲田	57人	講義・演習「支援が必要な人に対する 状況把握（アセスメント）と対人援助 技術①」 講義・演習「支援が必要な人の支援方 法と対人援助技術②」 講師 青森大学 教授 船木 昭夫氏 説明・演習「社会貢献活動推進事業に おけるCSWの役割」
基礎編2	平成30年 9月5日 (水)	青森県観光物産 館アスパム4階 十和田	66人	講 義「事例検討の手法と意義」 講 師 青森大学 教授 船木 昭夫氏 事例検討①「しあわせネットワークに おける実践」～一般的な手法での事例 検討～ 講 師 青森大学 教授 船木 昭夫氏 事例発表者 社会福祉法人七峰会 総合福祉相談支援センター ビリーブ 相談支援専門員 工藤 透氏 事例検討②「CSWと多職種連携」 ～インシデントプロセス法を用いた事 例検討～

第1 地域福祉の推進

				<p>講 師 青森大学 教授 船木 昭夫氏</p> <p>事例発表者 社会福祉法人楽晴会ソーシャル ワークセンター ソーシャル ワーカー 中川 れい子氏</p> <p>社会福祉法人秋葉会 障がい者支援施設八太郎山療護園 副施設長 向井 照美氏</p>
制度理解編	平成 30 年 9 月 28 日 (金)	アピオあおもり 2階 イベント ホール	49 人	<p>説明「青森県における地域福祉施策の 現状と課題について」</p> <p>説明「生活困窮者自立支援制度の仕組 みと現状について」</p> <p>青森県健康福祉政策課 地域福祉推進 グループ 総括主幹 横山賢 氏</p> <p>説明「社会保険の仕組み等について」</p> <p>社会保険労務士 夏堀志 氏</p> <p>説明「生活保護制度の仕組みと現状に ついて」</p> <p>青森県健康福祉政策課 保護・援護 グループ 主 査 長谷部浩史 氏</p> <p>説明「ハローワークの事業内容と 求人求職の状況について」</p> <p>青森公共職業安定所所長 中川勝則 氏</p> <p>説明「低所得者への各種貸付制度等 について」</p> <p>平川市社会福祉協議会 地域福祉係長 佐藤毅信 氏</p>
サービス利 用編	平成 30 年 11 月 2 日 (金)	青森県観光物産 館アスパム 5階 あすなる	54 人	<p>説明「日常生活自立支援事業と成年後 見制度について」</p> <p>県社協 地域福祉課 主事 近藤睦</p> <p>説明「精神保健福祉制度の現状と利用 について」</p> <p>青森県 障害福祉課 障害企画・精神 保健グループ 総括主幹 小寺隆子 氏</p>

			<p>説明「高齢者福祉サービスの利用と低所得者対策について」 社会福祉法人嶽陽会 弘前市西部地域包括支援センター センター長 石山唱子 氏</p> <p>説明「救護施設の現状について」 社会福祉法人青森県玉葉会 白鳥ホーム施設長 川邊智 氏</p> <p>説明「保育園・こども園の利用と低所得者対策について」 社会福祉法人あおもり愛育会 みどりの風こども園ひろた 園長 渡邊建道氏</p> <p>説明「社会的養護関係施設の現状について」 社会福祉法人七戸美光園 理事長 後藤辰也 氏</p> <p>説明「母子生活支援施設の現状と利用について」 社会福祉法人弘前草右会 弘前市ひまわり荘 所長 佐藤誠一郎 氏</p> <p>説明「障害児・者福祉サービスの利用と低所得者対策について」 社会福祉法人七峰会 障害者支援施設拓光園 主任 藤森健吾 氏</p> <p>説明「法テラスの事業内容について」 法テラス青森 総務係長 篠原佑介 氏</p>
--	--	--	--

・事例検討会の開催（合計 60 人参加）

地区	青 森	弘 前	八 戸
期日	平成 30 年 11 月 29 日(木)	平成 30 年 12 月 4 日 (火)	平成 30 年 12 月 10 日 (月)
会場	青森国際ホテル 3 階 孔雀の間	弘前パークホテル 4 階 フィオーレ	ユートリー 8 階 多目的中ホール
参加者	16 人	21 人	23 人
内容	事業説明「青森しあわせネットワークの新たな取組みについて」 県社協 社会貢献活動推進室		

第1 地域福祉の推進

<p>講義 「家計改善支援の流れとおさえるべきポイント」 消費者信用生活協同組合 青森事務所 所長 吉田 慎二 氏</p>	<p>講義 「威圧的・興奮する相談者との関係形成について」 青森大学 教授 藤林正雄 氏</p>	<p>講義 「自立へ向けての就労支援の方法」 NPO 法人ワーカーズコープ 三戸地域自立相談窓口 百沢はるか氏</p>
<p>事例検討「自立を助長する支援の可能性を広げるために」</p>		
<p>・社会福祉法人藤聖母園 藤の園居宅介護支援 事業所 管理者 坂本 美希 氏</p> <p>・社会福祉法人青森県 玉葉会 法人事務局 地域支援課長 後藤 牧夫 氏</p>	<p>・社会福祉法人平川市 社会福祉協議会 地域福祉課係長 佐藤 毅信 氏</p> <p>・社会福祉法人鶴住会 居宅介護支援センター鶴住 主任相談員 葛西 亜矢子 氏</p>	<p>・社会福祉法人七戸町 社会福祉協議会 事務局次長 町屋 とも子 氏</p> <p>・社会福祉法人奥入瀬会 特別養護老人ホーム 百石荘 生活相談員 東 顕臣 氏</p>

・経済的援助（ライフサポート） 平成31年4月15日までに県社協に報告があった分

実施月	支援者数	支援金額	実施月	支援者数	支援金額
H29.10月	2	4,420	H30.10月	6	144,291
11月	3	90,745	11月	19	549,283
12月	3	43,670	12月	9	166,554
H30.1月	7	149,266	H31.1月	23	599,338
2月	9	131,019	2月	16	451,823
3月	16	345,840	3月	24	741,846
4月	7	176,141	/		
5月	19	451,914			
6月	9	265,028			
7月	14	333,799			
8月	18	479,376			
9月	8	136,067			
実数 213 世帯			支援金額合計 5,260,420 円		

・食糧等の提供（フードサポート）

県社協で把握している在庫を「参加社会福祉法人専用サイト」で情報提供したほか、12ヶ所の事業所に食糧等を配置して支援を実施。

・就労体験・社会参加活動の提供（ワークサポート）

③新たな課題の検討

・子どもの貧困による格差をなくすための取り組み

名称	期 日	会場	参加者	内 容
「こども食堂」ネットワークミーティング	平成30年6月13日 (水)	県民福祉プラザ4階 大研修室	100人	「なぜ、今こども食堂なのか？」 八戸学院大学 健康医療学部人間健康学科 准教授 佐藤千恵子 氏 「こども食堂事業実施者からの現状報告」 青森県母子寡婦福祉連合会 株式会社池田介護研究所 「こども食堂の開設・運営について」 県社協 社会貢献活動推進室 「赤い羽根共同募金による助成事業について」 社会福祉法人 青森県共同募金会
保育所・認定こども園における子ども・家庭の相談支援強化ゼミ	平成31年1月28日 (月)	アピオあおもり2階 大研修室1	47人	説明・演習「児童虐待・子どもの貧困の実態と保育者に求められる対応について」県こどもみらい課 課長代理 最上和幸 氏 講義・演習「保育者に求められるソーシャルワークの視点」 青森県立保健大学 講師 齋藤史彦 氏 県こどもみらい課 課長代理 最上和幸 氏

・公的保証人制度検討プロジェクト

ア) ワーキングチームの開催

開催期日	会場	出席者	内 容
平成30年12月20日	青森国際ホテル 5階 銀扇の間	委員8人	・座長の選任 ・「青森しあわせネットワーク」公的保証人制度検討プロジェクトについて
平成31年3月27日	県民福祉プラザ 4階小研修室	委員8人	・保証人等に係る実態調査の結果（速報値）について ・「保証人確保支援モデル事業」の内容について

イ) 実態調査の実施

- ・実施目的：「身寄りがない」などの「保証人等」についての青森県内の実態の把握等
- ・実施時期 平成31年1月末～ 回答締切2月28日
- ・調査対象 2,489ヶ所

ウ) 「身元保証人」の問題を考えるセミナー（参加法人対象）

第1 地域福祉の推進

- ・期 日 平成30年9月12日(水)
- ・会 場 青森国際ホテル2階 春秋の間
- ・参加者 107人
- ・内 容 報告①「日常生活自立支援事業の実態と身寄りがない人への対応について」
青森県地域福祉権利擁護センター
報告②「成年後見制度利用促進基本計画と保証人問題」
弘前学院大学 教授 小川幸裕 氏
事業説明「公的保証人制度構築検討プロジェクトについて」
県社協 社会貢献活動推進室
事例発表「私たちの支援の中での「保証人」問題の実態」
 - ・社会福祉法人七峰会 常務理事 高橋正安 氏
 - ・青森県地域生活定着支援センター 所長代理 長内正彦
 - ・権利擁護あおい森ねっと 藤田博美 氏全体コーディネーター 弘前学院大学 教授 小川幸裕 氏

エ)「保証人問題」を考えるセミナー

- ・期 日 平成31年3月27日(水)
- ・会 場 県民福祉プラザ4階 県民ホール
- ・参加者 296人
- ・内 容 講 演「保証人問題の現状と求められるこれからの対応」
上智大学 教授 栃本一三郎 氏
調査報告「保証人等に係る実態調査の結果(速報版)について」
青森県社会福祉協議会
事例報告「現場にある保証人問題の解決のために必要なこと」
報告者
司法書士 久保 隆明 氏
芙蓉会病院 地域医療連携室 斎藤 徳子 氏
社会福祉法人同伸会 高齢者支援センター瑞光園 田名部未徳 氏
社会福祉法人五所川原市社会福祉協議会 鳴海 匡洋 氏
社会福祉法人楽晴会 ソーシャルワークセンター 中川れい子 氏
社会福祉法人義栄会 障害者支援施設青森月見寮 今 智博 氏
助言者 上智大学 教授 栃本一三郎 氏
青い森法律事務所 弁護士 小澤 博之 氏
コーディネーター 弘前学院大学 教授 小川 幸裕 氏

オ) 社会福祉法人による地域福祉実践研究会

- ・期 日 平成30年10月23日(火)
- ・会 場 ホテル青森3階 あすなろ・はまなすの間
 - ・参加者 86人
 - ・内 容 取組発表「北東北3県の地域福祉活動の状況と社会福祉法人の取り組み」

県社協 社会貢献活動推進室長 葛西裕美
 岩手県社協 福祉経営支援部 経営相談員 千葉真弓
 秋田県県社協 地域福祉・生きがい振興部長 鈴木 博
 講演「社会福祉法人の地域福祉実践を進めるために」

日本地域福祉研究所理事長 大橋 謙策 氏

事例発表「各社会福祉法人における地域福祉実践」

- ・社会福祉法人千年会（青森県弘前市）
- ・社会福祉法人若竹会（岩手県宮古市）
- ・社会福祉法人愛生会（秋田県鹿角市）
- ・社会福祉法人楽晴会（青森県三沢市）
- ・社会福祉法人つくし会（岩手県一関市）
- ・社会福祉法人敬仁会（秋田県潟上市）
- ・社会福祉法人義栄会（青森県青森市）
- ・社会福祉法人石鳥谷会（岩手県花巻市）

カ) 社会福祉法人の課題への対応

名称	期 日	会場	参加者	内 容
社会福祉法人のための決算実務セミナー	平成 30 年 4 月 23 日 (月)	アピオあおもり 2 階 イベントホール	260 人	情報提供「法改正に伴う状況等と県社協の事業について」 県社協 社会貢献活動推進室 説 明「社会福祉法人の運営に係る手続き等について」青森県健康福祉政策課 主幹 石岡 幸生 氏 講義「法改正に伴う決算実務のスケジュールとポイント」「社会福祉法人会計の決算実務のポイント」 公認会計士 小野寺 高 氏
社会福祉法人指導監査対策セミナー	平成 30 年 6 月 25 日 (月)	リンクモア 平安閣市民 ホール 2 階ホール	424 人	情報提供「法改正に伴う状況等と県社協の事業について」 県社協 社会貢献活動推進室 説 明 ①「社会福祉法人及び社会福祉施設等（老人福祉施設／障害福祉施設／児童福祉施設／その他）における監査の実施状況等について」 青森県健康福祉政策課 地域福祉推進グループ 主 幹 石岡 幸生 氏 東青地域県民局地域健康福祉部福祉総室監査指導課 総括主幹 毛内 博 氏

第1 地域福祉の推進

				<p>説明②「社会福祉法人指導監査実施要綱及び指導監査ガイドラインの改正の内容について」</p> <p>青森県健康福祉政策課 地域福祉推進グループ 主幹 石岡 幸生 氏</p> <p>東青地域県民局地域健康福祉部福祉総室監査指導課 総括主幹 其田 良仁 氏</p>
<p>社会福祉法人のための 労務管理セミナー</p>	<p>平成30年 8月23日 (木)</p>	<p>県民福祉プラザ4階 県民ホール</p>	<p>155人</p>	<p>講義①「あおり働き方改革推進企業認証制度について」 青森県こどもみらい課 子育て支援グループ 主事 舘山 大輔 氏</p> <p>講義②「働き方改革関連法と正しい労働契約の結び方」 一般社団法人 青森県労働基準協会 青森県働き方改革推進支援センター アドバイザー (社会保険労務士) 工藤 與志正 氏</p> <p>講義③「改正個人情報保護法と社会福祉関係者に求められる対応」</p> <p>弁護士 沼田 徹 氏</p> <p>講義④「社会福祉法人にとっての働き方改革とこれからの労務管理」</p> <p>社会保険労務士 榊 秀雄 氏</p>

11 生活困窮者等に対する総合的な支援

生活困窮者自立支援法に基づく「青森県生活困窮者自立相談支援事業」を県から受託し、東地域、中南地域、西北地域、上北地域、下北地域の県内5地域で自立相談窓口を設置し、対象者への相談・支援活動を展開したほか、対象者に関する情報収集や支援体制の強化を図ることを目的にネットワーク会議等、広報・啓発活動に取り組んだ。

また、「青森県被保護者・生活困窮者就労準備支援事業」を県から受託し、就労に向けた準備が整っていない対象者に対して、一般就労に向けた準備としての基礎能力の形成支援を自立相談窓口と一体的に取り組んだ。

(1) 生活困窮者自立支援事業の展開

①東地域・中南地域・下北地域自立相談窓口の設置・運営及び西北、上北の各地域自立相談窓口に係る業務委託

ア) 自立相談窓口の設置

東、中南、下北地域に自立相談窓口を設置し、西北、上北地域は各地域の相談支援業務の拠点となる社協に委託して自立相談窓口を設置した。

また、電話・FAXで相談できる体制とした。

【相談窓口の設置】

窓口	設置場所	電話	FAX	委託先
東地域	県社協内	017-752-1888	017-752-1888	
中南地域	弘前市社会福祉センター内	017-774-3234	017-774-3235	
西北地域	五所川原市社協内	0173-34-3494	0173-35-5855	五所川原市社協
上北地域	七戸町社協内	0176-62-4879	0176-62-3628	七戸町社協
下北地域	むつ市社協内	017-764-6906	017-764-6907	

イ) 生活困窮者自立相談窓口相談専用ダイヤルの整備

各相談窓口で電話、FAXによる相談受付体制を整備したほか、相談者の利便性を考慮し、通話料無料のフリーダイヤルによる専用ダイヤル（0800-800-7114／県社協内）とした。

ウ) 職員の配置

県社協に5地域の調整業務を担当する総括コーディネーターを配置したほか、各窓口で主任相談支援員、相談支援員兼就労支援員を配置した。

【職員配置及び委託先】（平成31年3月31日現在）

窓口	総括コーディネーター	主任相談支援員	相談支援員兼就労支援員
県社協	3人		
東地域		1人（総括兼任）	5人
中南地域		1人（総括兼任）	3人
西北地域		1人	1人
上北地域		1人	4人
下北地域		1人	1人

エ) 各町村社協における相談支援拠点の設置

5地域23町村社協から協力を得て、生活困窮者自立相談支援事業に係る相談支援拠点とし

第1 地域福祉の推進

た。

○主な協力内容

- ・ 自立相談支援事業への協力に係る担当者の配置
- ・ 生活困窮者等、相談支援対象者からの相談受付及び自立相談窓口への情報提供
- ・ 支援調整会議への参画
- ・ 事業の普及、啓発
- ・ その他、対象者支援の取り組み等に関する必要に応じた協力

オ) 新規相談受付件数 合計 672 件

窓口	4月	5月	6月	7月	8月	9月	10月	11月	12月	1月	2月	3月	合計
東地域	12	7	22	21	19	15	12	25	17	14	11	9	184
中南地域	6	6	9	15	12	5	4	3	3	3	7	5	78
西北地域	7	2	2	3	7	11	2	8	8	5	1	5	61
上北地域	21	34	23	38	36	34	38	16	20	21	20	22	323
下北地域	1	1	4	3	0	1	4	3	3	2	2	2	26

カ) 支援決定及び確認（再プラン含む） 291 件

（内訳：東 58 件／中南 70 件／西北 65 件／上北 65 件／下北 33 件）

キ) プラン期間中の一般就労目標 68 件

（内訳：東 7 件／中南 23 件／西北 27 件／上北 9 件／下北 2 件）

ク) 評価実施件数（再プラン含む） 248 件

（内訳：東 59 件／中南 46 件／西北 62 件／上北 50 件／下北 31 件）

（評価結果内訳：終結 41 件／再プランして継続件数 73 件／中断 0 件）

（就労支援内訳：一般就労目標 31 件／うち一般就労開始 15 件）

ケ) 支援継続中ケース 169 件（内訳：東 30 件／中南 52 件／西北 27 件／上北 41 件／下北 19 件）

コ) 支援決定・確認前に中断 0 件

サ) 住居確保給付金の申請 0 件

シ) 家計相談支援事業に係る決定依頼（継続含む） 48 件

ス) 生活保護受給者等就労自立促進事業に係る支援要請（継続含む） 21 件

セ) 支援実績（平成 30 年 4 月～平成 31 年 3 月）

内容／地域	東地域	中南地域	西北地域	上北地域	下北地域
電話相談・連絡	657	710	639	844	415
訪問・同行支援	240	176	266	328	198
面談	315	154	260	183	76
所内会議	7	8	10	25	1
支援調整会議（プラン策定）	54	67	55	65	33
支援調整会議（評価実施）	59	48	61	50	30
その他機関との会議（支援調整会議以外）	6	53	15	39	6
他機関との電話照会・協議	508	326	861	1406	382
その他	20	36	80	155	27
不明	0	0	0	0	0
合計	1,866	1,578	2,247	3,095	1,168

ソ) 「法律相談と自立相談」無料出張相談窓口の開設

アウトリーチ活動の一環として、地域に潜在化している相談者の掘り起しに努めるとともに、

関係機関・団体及び地域住民への本事業に対する理解促進を図ることを目的として、各地域各町村に出張相談窓口を開設した。また、支援対象者の複合的・重層的な課題に対応するため、青森県弁護士会、法テラス青森との協働により法律相談と自立相談の一体的な相談窓口を開設した。

【東地域】

開催回	期日	実施町村	法律相談 (件数)	自立相談 (件数)
第1回	平成30年8月22日(水)	外ヶ浜町		
第2回	平成30年9月7日(金)	平内町		
第3回	平成30年10月17日(水)	今別町	1	
第4回	平成30年11月20日(火)	外ヶ浜町	1	
第5回	平成30年12月7日(金)	蓬田村		
第6回	平成31年1月18日(金)	平内町	2	

【中南地域】

開催回	期日	実施町村	法律相談 (件数)	自立相談 (件数)
第1回	平成30年8月10日(金)	大鰐町	2	
第2回	平成30年8月30日(木)	藤崎町	2	
第3回	平成30年10月17日(水)	田舎館村	1	
第4回	平成30年11月6日(火)	板柳町	1	
第5回	平成30年11月8日(木)	西目屋村	1	
第6回	平成30年12月12日(水)	大鰐町	1	
第7回	平成30年12月18日(火)	藤崎町	1	
第8回	平成31年2月6日(水)	板柳町	3	
第9回	平成31年2月13日(水)	田舎館村		

【西北地域】

開催回	期日	実施町村	法律相談 (件数)	自立相談 (件数)
第1回	平成30年8月21日(火)	鶴田町		
第2回	平成30年9月26日(水)	中泊町	2	
第3回	平成30年10月24日(水)	深浦町		
第4回	平成30年11月12日(月)	鶴田町		
第5回	平成30年12月12日(水)	中泊町	4	
第6回	平成31年1月10日(木)	鶴田町	3	

【上北地域】

開催回	期日	実施町村	法律相談 (件数)	自立相談 (件数)
第1回	平成30年8月22日(水)	七戸町	1	
第2回	平成30年8月23日(木)	六戸町		
第3回	平成30年9月4日(火)	野辺地町	3	
第4回	平成30年10月2日(火)	東北町	3	
第5回	平成30年10月24日(水)	七戸町	2	
第6回	平成30年11月5日(月)	六ヶ所村		
第7回	平成30年11月7日(水)	横浜町		
第8回	平成30年12月5日(水)	六戸町		
第9回	平成30年12月26日(水)	七戸町	1	
第10回	平成31年1月8日(火)	東北町		
第11回	平成31年1月16日(水)	野辺地町	3	
第12回	平成31年2月4日(月)	六ヶ所村	1	
第13回	平成31年2月27日(水)	七戸町	1	

【下北地域】

第1 地域福祉の推進

開催回	期日	実施町村	法律相談（件数）	自立相談（件数）
第1回	平成30年8月29日（水）	大間町		
第2回	平成30年9月20日（木）	佐井村	1	
第3回	平成30年10月3日（水）	東通村		
第4回	平成30年11月16日（金）	風間浦村		
第5回	平成31年1月29日（火）	東通村		

②相談支援員の資質向上及び支援

ア) 生活困窮者自立相談支援事業の相談員等基礎研修会

生活困窮者一人ひとりの相談支援を包括的に行うために必要な制度等に関する基礎的な知識を深めることを目的に自立相談支援機関の相談支援員、福祉事務所及び町役場・社協職員も対象とした研修会を青森県及びNPO法人ワーカーズコープと共催で開催した。

期 日 平成30年4月16日（月）～17日（火）

会 場 アピオあおもり「大研修室2」

内 容 第1部

講義Ⅰ「本県の現況と自立支援制度の実施状況」

県健康福祉政策課地域福祉推進グループ 総括主幹 横山 賢 氏

講義Ⅱ「生活保護制度の理解と連携」

県健康福祉政策課保護・援護グループ 主査 長谷部 浩史 氏

講義Ⅲ「自立支援制度の理念と概要について」

生活支援ネットワークひらかわ 主任相談支援員 佐藤 毅 信 氏

講義Ⅳ「自立相談支援事業の目的と支援の流れ」

黒石市自立相談支援窓口 主任相談支援員 佐々木 佳奈恵 氏

講義Ⅴ「就労支援の考え方と実施方法」

三戸地域自立相談窓口 相談支援員 百 沢 はるか 氏

講義Ⅵ「家計相談支援事業の目的と支援の流れ」

消費者信用生活協同組合 青森事務所長 吉 田 慎 二 氏

講義Ⅶ「生活福祉資金貸付制度の理解と連携」

県社協生活支援課担当職員

講義Ⅷ「年金制度と社会保険制度の理解」

社会保険労務士 夏 堀 志 氏

第2部

講義Ⅰ「業務システムを活用したアセスメントシートとプラン作成方法の理解」

講義Ⅱ「相談援助の進め方と留意点、継続支援（プラン作成）の考え方」

県社協生活支援課担当職員

参加者 43人

（うち県社協 18人 内訳：東 11人／中南 1人／西北 2人／上北 3人／下北 1人）

イ) 生活福祉資金貸付事業担当者研修会＜再掲＞

生活福祉資金貸付事業と自立相談支援事業に関する理解を深め、両制度の連携強化と相互

に相談しやすい関係性の構築を図るとともに、両制度のより効果的な運用につなげられるよう市町村社協職員のほか、自立相談支援機関の相談支援員、福祉事務所の職員を参加対象に含め研修会を開催した。

期 日 平成30年7月9日(木)

場 所 県民福祉プラザ4階 大研修室

対象者 市町村社協の生活福祉資金担当職員等、自立相談支援機関の相談支援員等、福祉事務所の職員等

参加者 69人

内 容 講義Ⅰ「生活福祉資金貸付制度の概要について」 県社協生活支援課担当職員
 講義Ⅱ「生活困窮者自立支援制度の概要について」 県社協生活支援課担当職員
 演習 生活福祉資金貸付制度と生活困窮者自立支援制度の連携について
 アドバイザー 消費者信用生活協同組合 青森事務所長 吉田慎二氏
 県社協生活支援課担当職員

ウ) 各種研修会への相談支援員等の派遣

各自立相談窓口の相談支援員等を対象に相談援助技術等の向上を図ることを目的として、県社協主催の研修会及び関係機関等の開催する研修会等に相談支援員等を派遣した。

研修名	期日	会場	内容	参加者
平成30年度都道府県研修に係る担当者研修(前期)	5月29日(火)	全社協「灘尾ホール」	事例紹介、研修ほか	1人(県社協1人)
平成30年度第1回就労支援セミナー	7月8日(日)	むつグランドホテル	事例検討、講義	2人(下北2人)
平成30年度生活福祉資金貸付事業担当者研修会	7月9日(月)	県民福祉プラザ4階「大研修室」	事業説明・演習ほか	14人(県社協3人/東5人/中南2人/西北1人/上北2人/下北1人)
平成30年度生活困窮者自立支援制度市町村担当者会議	8月29日(水)	県庁西棟8階中会議室	行政説明、意見交換	2人(県社協2人)
平成30年度下北地域多分野合同研修会(自殺対策研修会)	8月30日(木)	プラザホテルむつ	講演、事例検討ほか	2人(下北2人)
平成30年度自立相談支援事業従事者養成研修(前期)	9月3日(月)～5日(水)	全社協	講義、演習ほか	2人(中南1人/下北1人)
高齢者就労促進フォーラム	9月13日(木)	アピオあおもり	講義	1人(下北1人)
平成30年度自立相談支援事業従事者養成研修(後期)	11月19日(月)～21日(水)	大阪市・OMM会議室	講義、演習ほか	2人(中南1人/下北1人)
平成30年度相談技法研修会	11月26日(月)	ホテル青森3階「孔雀の間」	講演、事例検討	15人(県社協1人/東4人/中南2人/上北5人/下北2人)

第1 地域福祉の推進

生活困窮者自立支援制度従事者等研修	12月21日 (金)	県庁西棟8階 大会議室	講演、事例検討	14人(県社協1人/ 東3人/中南3人/ 西北1人/上北4 人/下北2人)
平成30年度都道府県研修に係る担当者研修(後期)	1月28日 (月)～29日 (火)	全社協第3～5会 議室	講義、演習ほか	1人(県社協1 人)
平成30年度青森県自殺対策多分野合同研修会	平成31年3月 27日(水)	青森県観光物産 館アスパム6階 「岩木」	講演、事例検討	2人(中南2人)
保証人問題を考えるセミナー	3月27日 (水)	県民福祉プラザ 4階「県民ホー ル」	講演など	2人(下北2人)

③県社協自立相談窓口連絡会議の開催

5 地域の自立相談窓口における情報共有及び支援方針・方法等の共通認識を図ること等を目的として自立相談窓口連絡会議と就労準備支援員連絡会議を併催した。

第1回

期 日 平成30年6月20日(水)

会 場 県民福祉プラザ2階「県社協会議室」

内 容 (1)平成30年度実施体制の変更について
(2)生活困窮者自立相談支援事業事務マニュアルの確認について
(3)法律相談と自立相談無料出張相談の実施について
(4)支援業務に係る意見交換

出席者 21人(県社協3人/東7人/中南2人/西北2人/上北5人/下北2人)

第2回

期 日 平成30年12月20日(木)

会 場 県民福祉プラザ4階「中研修室」

内 容 (1)平成30年度上半期実施報告について
(2)意見交換
(3)事例検討と意見交換
(4)情報提供「各事業の動向について」
(5)起案作成等に係る事務について
(6)研修報告

出席者 21人(県社協2人/東4人/中南4人/西北2人/上北5人/下北2人/オブザーバー2人)

④支援調整会議の開催

対象者への支援プラン等について、その適切性について検討するほか、法に基づく事業等の決定等を行うため、各町村の行政・社協、所管する福祉事務所・ハローワーク、家計相談支援機関、その他ケースに関わる関係機関等の参画により、支援調整会議を開催した。

支援調整会議は5地域合計で67回開催し、延べ出席者数748人、新規ケースの支援プランの検討128件、支援プランの評価(再プランの検討含む)246件であった。

ア) 東地域（支援プランの検討18件／評価59件）

開催回	期日及び会場	対象町村	内容（件数）	出席者
第1回	平成30年9月4日（火） 蓬田村ふるさと総合センター「会議室」	外ヶ浜町	支援プランの検討(3) 支援プランの評価(8)	12人
第2回	平成30年9月4日（火） 蓬田村ふるさと総合センター「会議室」	蓬田村	支援プランの検討(1) 支援プランの評価(2)	14人
第3回	平成30年9月4日（火） 蓬田村ふるさと総合センター「会議室」	今別町	支援プランの検討(3) 支援プランの評価(4)	13人
第4回	平成30年9月11日（火） 平内町勤労青少年ホーム「学習室」	平内町	支援プランの検討(3) 支援プランの評価(11)	16人
第5回	平成30年12月19日（水） 外ヶ浜町役場本庁舎2階「特別会議室」	外ヶ浜町	支援プランの検討(4) 支援プランの評価(1)	11人
第6回	平成31年1月18日（金） 蓬田村ふるさと総合センター「会議室」	蓬田村	支援プランの検討(1)	14人
第7回	平成31年2月18日（月） 平内町勤労青少年ホーム「学習室」	平内町	支援プランの検討(1) 支援プランの評価(11)	14人
第8回	平成31年2月26日（火） 蓬田村ふるさと総合センター「会議室」	外ヶ浜	支援プランの検討(1) 支援プランの評価(12)	12人
第9回	平成31年2月26日（火） 蓬田村ふるさと総合センター「会議室」	今別町	支援プランの評価(6)	11人
第10回	平成31年2月26日（火） 蓬田村ふるさと総合センター「会議室」	蓬田村	支援プランの検討(1) 支援プランの評価(4)	11人

イ) 中南地域（支援プランの検討36件／評価47件）

開催回	期日及び会場	対象町村	内容（件数）	出席者
第1回	平成30年5月28日（月） 藤崎町常盤老人福祉センター「会議室」	藤崎町	支援プランの検討(4)	10人
第2回	平成30年5月29日（火） 板柳町公民館2階「視聴覚室」	板柳町	支援プランの検討(1)	13人
第3回	平成30年6月27日（水） 大鰐町総合福祉センター2階「小会議室」	大鰐町	支援プランの検討(3)	10人
第4回	平成30年7月17日（火） 藤崎町常盤老人福祉センター「会議室」	藤崎町	支援プランの検討(4) 支援プランの評価(2)	14人
第5回	平成30年7月17日（火） 板柳町公民館2階「視聴覚室」	板柳町	支援プランの検討(2)	9人
第6回	平成30年8月31日（金） 弘前市福祉センター2階「小会議室」	藤崎町	支援プランの評価(8)	9人
第7回	平成30年8月31日（金） 弘前市福祉センター2階「小会議室」	藤崎町	支援プランの評価(1)	15人

第1 地域福祉の推進

第8回	平成30年8月31日(金) 弘前市福祉センター2階「小会議室」	大鰐町	支援プランの検討(1) 支援プランの評価(4)	9人
第9回	平成30年8月31日(金) 弘前市福祉センター2階「小会議室」	板柳町	支援プランの検討(1) 支援プランの評価(3)	9人
第10回	平成30年10月19日(金) 西目屋村役場2階「第一会議室」	西目屋村	支援プランの検討(2)	8人
第11回	平成30年10月22日(月) 藤崎町常盤老人福祉センター「会議室」	藤崎町	支援プランの検討(7)	13人
第12回	平成30年10月25日(木) 田舎館村社会福祉協議会「会議室」	田舎館村	支援プランの検討(3)	9人
第13回	平成31年2月8日(金) 大鰐町社会福祉協議会「小会議室」	大鰐町	支援プランの検討(4) 支援プランの評価(5)	10人
第14回	平成31年2月19日(火) 弘前市社会福祉センター「中会議室」	田舎館村	支援プランの評価(4)	11人
第15回	平成31年2月19日(火) 弘前市社会福祉センター「中会議室」	藤崎町	支援プランの検討(3) 支援プランの評価(13)	13人
第16回	平成31年2月21日(木) 弘前市社会福祉センター「中会議室」	板柳町	支援プランの検討(1) 支援プランの評価(4)	10人
第17回	平成31年2月21日(木) 弘前市社会福祉センター「中会議室」	西目屋村	支援プランの評価(2)	9人
第18回	平成31年2月19日(火) 弘前市社会福祉センター「中会議室」	藤崎町	支援プランの評価(1)	12人

ウ) 西北地域(支援プランの検討30件/評価62件)

開催回	期日及び会場	対象町村	内容(件数)	出席者
第1回	平成30年7月3日(火) 中泊町役場「小会議室」	中泊町	支援プランの検討(3)	9人
第2回	平成30年7月3日(火) 鶴田町保健福祉センター鶴遊館「会議室」	鶴田町	支援プランの検討(4)	10人
第3回	平成30年7月26日(木) 鱒ヶ沢町保健福祉センター「会議室」	鱒ヶ沢町	支援プランの検討(5)	12人
第4回	平成30年9月3日(月) 鶴田町保健福祉センター鶴遊館	鶴田町	支援プランの検討(1) 支援プランの評価(15)	10人
第5回	平成30年9月3日(月) 中泊町役場「小会議室」	中泊町	支援プランの検討(3) 支援プランの評価(8)	10人
第6回	平成30年9月14日(金) 深浦町地域包括ケアセンター	深浦町	支援プランの検討(2)	7人
第7回	平成30年9月25日(火) 鱒ヶ沢町総合保健福祉センター「会議室」	鱒ヶ沢町	支援プランの検討(1) 支援プランの評価(9)	10人
第8回	平成30年12月27日(木) 中泊町役場「会議室2」	中泊町	支援プランの検討(3) 支援プランの評価(1)	9人
第9回	平成31年1月30日(水) 鱒ヶ沢町総合保健福祉センター「会議室」	鱒ヶ沢町	支援プランの検討(3) 支援プランの評価(1)	16人
第10回	平成31年2月25日(月) 鶴田町保健福祉センター「鶴遊館」	鶴田町	支援プランの検討(4) 支援プランの評価(10)	13人
第11回	平成31年2月25日(月)	中泊町	支援プランの検討(1)	10人

	中泊町役場 1階「会議室2」		支援プランの評価(9)	
第12回	平成31年2月26日(火) 鯉ヶ沢町総合保健福祉センター「会議室」	鯉ヶ沢町	支援プランの評価(7)	11人
第13回	平成31年2月27日(水) 深浦町役場 2階「中会議室」	深浦町	支援プランの評価(2)	7人

エ) 上北地域(支援プランの検討43件/評価47件)

開催回	期日及び会場	対象町村	内容(件数)	出席者
第1回	平成30年7月25日(水) 六ヶ所村老人福祉センター	六ヶ所村	支援プランの検討(3)	12人
第2回	平成30年7月25日(水) 東北町保健福祉センター「研修室」	東北町	支援プランの検討(4)	12人
第3回	平成30年8月24日(金) 七戸町総合福祉センターゆうずらんど	六戸町	支援プランの検討(1) 支援プランの評価(1)	11人
第4回	平成30年8月24日(金) 七戸町総合福祉センターゆうずらんど	七戸町	支援プランの検討(2)	10人
第5回	平成30年8月30日(木) 横浜町老人福祉センター「集会室」	横浜町	支援プランの検討(1) 支援プランの評価(3)	11人
第6回	平成30年9月6日(木) 東北町保健福祉センター「研修室」	東北町	支援プランの検討(2) 支援プランの評価(8)	12人
第7回	平成30年9月6日(木) 東北町保健福祉センター「研修室」	六ヶ所村	支援プランの検討(3) 支援プランの評価(6)	10人
第8回	平成30年9月7日(金) 野辺地町老人福祉センター「大広間」	野辺地町	支援プランの検討(3) 支援プランの評価(7)	13人
第9回	平成31年2月7日(木) 野辺地町老人福祉センター	横浜町	支援プランの検討(5)	12人
第10回	平成31年2月7日(木) 野辺地町老人福祉センター「大広間」	野辺地町	支援プランの検討(3) 支援プランの評価(7)	17人
第11回	平成31年2月18日(月) 七戸町総合福祉センターゆうずらんど 「研修室」	七戸町	支援プランの検討(3) 支援プランの評価(2)	9人
第12回	平成31年2月28日(木) 東北町保健福祉センター「研修室」	六ヶ所村	支援プランの検討(4) 支援プランの評価(5)	14人
第13回	平成31年2月28日(木) 東北町保健福祉センター「研修室」	東北町	支援プランの検討(6) 支援プランの評価(6)	15人
第14回	平成31年2月28日(木) 東北町保健センター「研修室」	六戸町	支援プランの検討(2) 支援プランの評価(1)	11人
第15回	平成31年2月4日(月) 六ヶ所村老人福祉センター	六ヶ所村	支援プランの検討(1) 支援プランの評価(1)	20人

オ) 下北地域(支援プランの検討12件/評価31件)

開催回	期日及び会場	対象町村	内容(件数)	出席者
第1回	平成30年7月26日(木) 東通村保健福祉センター「会議室」	東通村	支援プランの検討(4)	13人
第2回	平成30年8月8日(水) 大間町社会福祉協議会「会議室」	大間町	支援プランの検討(2)	9人
第3回	平成30年8月8日(水) 佐井村役場「第2会議室」	佐井村	支援プランの検討(2) 支援プランの評価(1)	8人
第4回	平成30年9月21日(金)	風間浦村	支援プランの評価(2)	9人

第1 地域福祉の推進

	むつ市総合福祉センターふれあいかん「会議室」			
第5回	平成30年9月21日(金) むつ市総合福祉センターふれあいかん「会議室」	東通村	支援プランの検討(1) 支援プランの評価(10)	9人
第6回	平成30年10月18日(木) 大間町社会福祉協議会「会議室」	大間町	支援プランの検討(1) 支援プランの評価(1)	12人
第7回	平成30年11月29日(木) 東通村役場保健福祉センター「会議室」	東通村	支援プランの評価(1)	9人
第8回	平成31年2月21日(木) むつ市総合福祉センターふれあい館「会議室」	佐井村	支援プランの評価(3)	6人
第9回	平成31年2月21日(木) むつ市総合福祉センターふれあい館「会議室」	大間町	支援プランの評価(3)	10人
第10回	平成31年2月21日(木) むつ市総合福祉センターふれあい館「会議室」	風間浦村	支援プランの検討(1) 支援プランの評価(1)	7人
第11回	平成31年2月22日(金) 東通村保健福祉センター「会議室」	東通村	支援プランの検討(1) 支援プランの評価(9)	12人

⑤広報啓発

生活困窮者自立相談支援事業の普及・啓発を図ることを目的にチラシ等を作成・配布したほか、関係機関等の開催する会議等に職員を派遣し、事業に関する説明を行った。

ア) チラシ、ポスターの作成

- ・新たなデザインのチラシを103,000部作成し、各地域の関係機関等に配布・周知した。
- ・新たなデザインのポスターを500部作成し、各地域の関係機関等に配布・周知した。

イ) ホームページの作成

- ・県社協ホームページ「福祉ネットあおもり」上に生活困窮者自立相談窓口のページを開設した。

ウ) 各地域における広報啓発活動

期 日	町村	内容
平成30年5月8日(火)	藤崎町	藤崎町民生委員児童委員協議会
平成30年5月29日(火)	青森市	東津軽郡民生委員・児童委員の集い
平成30年6月29日(金)	深浦町	平成30年度西北郡民生委員児童委員協議会総会
平成30年7月10日(火)	鶴田町	鶴田町民生委員児童委員協議会定例会
平成30年7月24日(火)	田舎館村	田舎館村民生委員児童委員協議会定例会
平成30年8月21日(火)	蓬田村	蓬田村地域包括ケア会議
平成30年8月24日(金)	六ヶ所村	地域ケア会議多職種研修会
平成30年9月4日(火)	五所川原市	五所川原保健所初任期保健師及び新任期保健師研修
平成30年9月19日(水)	青森市	青森市地域包括支援センター社会福祉部会
平成30年11月20日(火)	西目屋村	平成30年度生活困窮者自立支援制度学習会
平成30年11月22日(木)	深浦町	深浦町民生委員児童委員定例会
平成30年12月21日(金)	青森県	平成30年度生活困窮者自立支援制度従事者等研修
平成30年12月26日(水)	鶴田町	鶴田町傾聴講座
平成31年1月16日(水)	青森県	平成30年度青森県ひきこもり地域支援連絡協議会

平成31年1月26日(土)	下北地域	青森県社会福祉士会・公開講座(下北支部開催)
---------------	------	------------------------

⑥各地域自立相談支援ネットワークの設置・運営

各地域の行政及び民間団体の医療、保健、福祉関係者等の参画のもと、生活困窮者自立支援制度の理解と対象者の相談・支援に向けた強力なネットワークづくりを図ることを目的としてネットワーク会議を開催した。

期日・会場

地域	期日会場	出席者数
東地域	期日：平成30年6月4日(月) 会場：青森県民福祉プラザ4階「大大会議室」	36人
中南地域	期日：平成30年6月7日(木) 会場：弘前市社会福祉センター2階「大会議室」	48人
西北地域	期日：平成30年6月1日(金) 会場：五所川原市中央公民館2階「第1会議室」	19人
上北地域	期日：平成30年6月8日(金) 会場：東北町保健福祉センター「多目的ホール」	47人
下北地域	期日：平成30年6月6日(水) 会場：むつ市総合福祉センターふれあいかん2階「研修室」	14人

内 容 説明Ⅰ「自立相談支援事業について」

説 明 県社協生活支援課担当職員

協 議 「地域における福祉課題と解決に向けてできること」

進 行 県社協生活支援課担当職員

説明Ⅱ「地域福祉の推進に向けたアンケート調査結果について」

説 明 県健康福祉政策課地域福祉推進グループ

(2) 生活困窮者支援のための新たな社会資源の開拓とサービスの開発

①生活困窮者の就労支援強化に向けた取組み

ア) 生活困窮者就労訓練等支援事業

自立相談支援事業の申込をした相談者の一般就労を目的とした就労訓練(非雇用型に限る)や就労実習、社会参加を目的としたボランティア活動を支援するための「生活困窮者就労訓練等支援事業実施要綱」を制定し、就労訓練等に向けた準備や通いに係る経費助成を行うための実施体制を整備した。

利用件数：0件

②緊急一時貸付事業の実施

緊急的な課題を抱えた対象者に対し、円滑に支援を実施するため、一時的に現金を貸付けする事業として実施。

貸付実績：0件

③緊急一時宿泊事業の実施

緊急的な課題を抱えた対象者に対し、円滑に支援を実施するため緊急一時的な宿泊場所を提供する事業として実施した。協定を締結した宿泊施設を利用するため、宿泊施設との提携を進めている。

協定施設：2施設

第1 地域福祉の推進

利用件数：0件

(3) 被保護者・生活困窮者就労準備支援事業の展開 《新》

① 自立相談窓口との一体的な就労準備支援事業の運営

ア) 職員の配置

本会で自立相談窓口を設置している東地域、中南地域、西北地域、上北地域、下北地域の5地域に就労準備支援員を配置し、自立相談窓口と一体的な取り組みを行った。

また、県社協に5地域の調整業務を担当する総括コーディネーターを配置した。

【職員配置】(平成31年3月31日現在)

窓口	総括コーディネーター	就労準備支援員
県社協	2人	
東地域		1人
中南地域		1人
西北地域		1人
上北地域		1人
下北地域		1人

イ) 支援決定者数 12人

窓口	支援決定者数	被保護者	生活困窮者
東地域	1人		1人
中南地域	2人	2人	
西北地域	8人	5人	3人
上北地域	0人		
下北地域	1人		1人

ウ) 支援対象者数(月別)

窓口	内容	4月	5月	6月	7月	8月	9月	10月	11月	12月	1月	2月	3月
東地域	被保護者	0	0	0	0	0	0	0	0	0	0	0	0
	生活困窮者	0	0	0	0	0	0	0	0	0	1	1	0
中南地域	被保護者	0	0	0	0	2	2	2	2	2	2	2	2
	生活困窮者	0	0	0	0	0	0	0	0	0	0	0	0
西北地域	被保護者	0	0	0	0	0	0	3	4	4	4	4	5
	生活困窮者	0	0	0	0	0	0	0	0	0	1	2	2
上北地域	被保護者	0	0	0	0	0	0	0	0	0	0	0	0
	生活困窮者	0	0	0	0	0	0	0	0	0	0	0	0
下北地域	被保護者	0	0	0	0	0	0	0	0	0	0	0	0
	生活困窮者	0	0	0	0	0	0	0	0	1	1	1	1
	月計	0	0	0	0	2	2	5	6	7	9	10	10

エ) 支援内容

項目	内 容	被保護者	生活困窮者
① 日常生活自立	対象者への電話、自宅訪問等による起床や定時通所の促し	7	5
	うがい、手洗いや規則正しい起床・就寝、バランスのとれた食事の摂取などに関する助言・指導	2	1
	対象者が不安やストレスを感じる場面や状況の把握、対応方法に関する助言		
	適切な身だしなみに関する指導・助言		
	その他対象者の状況に応じた必要な支援	4	2
② 社会生活自立	朝礼、終礼の実施（一日の振り返り）		
	挨拶の励行等、基本的なコミュニケーション能力の形成	1	1
	地域の事業所での職場見学		
	地域のイベント等の準備手伝い等の地域活動への参加	6	1
	その他対象者の状況に応じた必要な支援		2
③ 就労自立	地域の協力事業所等における就労体験	7	4
	模擬面接の実施	0	3
	履歴書の作成訓練	5	3
	ビジネスマナー講習の実施	7	
	キャリア・キャリアコンサルティングを通じた本人の適正確認		
	基礎技能・基礎能力の習得に必要な訓練		
	その他対象者の状況に応じた必要な支援	5	1

②就労準備支援員の資質向上及び支援

各地域の就労準備支援員等を対象に相談援助技術等の向上を図ることを目的として、県社協主催の研修会及び関係機関等の開催する研修会等に就労準備支援員を派遣した。

研修名	期日	会場	内容	参加者
生活困窮者自立相談支援事業の相談員等基礎研修会	4月16日 (月)～17日 (火)	アピオあおもり 「大研修室2」	講義、演習ほか	6人(県社協2人/ 東1人、西北1 人、上北1人、下 北1人)
「青森県型地域共生社会」実現に向けた福祉推進シンポジウム	6月11日 (月)	クラウンパレス 青森	基調講演、シン ポジウムほか	4人(県社協3人/ 西北1人)
平成30年度第1回就労支援セミナー	7月8日(日)	むつグランドホ テル	事例検討、講義	1人(下北1人)
平成30年度生活福祉資金貸付事業担当者研修会	7月9日(月)	県民福祉プラザ4 階「大研修室」	事業説明・演習 ほか	4人(東1人、西 北1人、上北1 人、下北1人)
平成30年度下北地域多分野合同研修会(自殺対策研修会)	8月30日 (木)	プラザホテルむ つ	講演、事例検討 ほか	1人(下北1人)
高齢者就労促進フォーラム	9月13日 (木)	アピオあおもり	講義ほか	1人(西北1人)
平成30年度相談技法研修会	11月26日 (月)	ホテル青森3階 「孔雀の間」	講演、事例検討	5人(東1人、中 南1人、西北1 人、上北1人、下 北1人)

第1 地域福祉の推進

生活困窮者自立支援制度従事者等研修	12月21日 (金)	県庁西棟8階 大会議室	講演、事例検討	5人(東1人、中南1人、西北1人、上北1人、下北1人)
平成30年度青森県自殺対策多分野合同研修会	平成31年3月27日(水)	青森県観光物産館アスパム6階「岩木」	講演、事例検討	1人(中南1人)
保証人問題を考えるセミナー	3月27日(水)	県民福祉プラザ4階「県民ホール」	講演など	1人(下北1人)

③就労準備支援員連絡会議の開催

ア) 県内の自立相談窓口における情報共有及び支援方針・方法等の共通認識を図ること等を目的として就労準備支援員連絡会議を開催した。

第1回

期 日 平成30年6月19日(火)

会 場 県民福祉プラザ2階「多目的室2A」

内 容 就労支援に関する実践報告

報告者：ひろさき若者サポートステーション 総括コーディネーター
成田 治 氏

意見交換「社会自立、就労自立に向けた社会資源の把握と活用」

助言者：青森公共職業安定所 上席職業指導官 葛西 健治 氏

意見交換

生活困窮者自立支援における就労支援の考え方と関連諸制度について
利用手続き及び支援方法について

その他

出席者 17人(県社協4人/東1人/中南1人/西北1人/上北1人/下北1人/他、東地域福祉事務所、NPO法人ワーカーズユープ)

イ) 5 地域の自立相談窓口における情報共有及び支援方針・方法等の共通認識を図ること等を目的として自立相談窓口連絡会議と就労準備支援員連絡会議を併催した。【再掲】

第1回

期 日 平成30年6月20日(水)

会 場 県民福祉プラザ2階「県社協会議室」

内 容 (1)平成30年度実施体制の変更について
(2)生活困窮者自立相談支援事業事務マニュアルの確認について
(3)法律相談と自立相談無料出張相談の実施について
(4)支援業務に係る意見交換

出席者 21人(県社協3人/東7人/中南2人/西北2人/上北5人/下北2人)

第2回

期 日 平成30年12月20日(木)

会 場 県民福祉プラザ4階「中研修室」

内 容 (1)平成30年度上半期実施報告について

- (2)意見交換
- (3)事例検討と意見交換
- (4)情報提供「各事業の動向について」
- (5)起案作成等に係る事務について
- (6)研修報告

出席者 21人（県社協2人／東4人／中南4人／西北2人／上北5人／下北2人／オブザーバー2人）

④福祉事務所等との連携による支援調整会議の設置・運営

必要に応じて自立相談支援機関の実施する支援調整会議を活用し、就労準備支援事業の就労支援プログラムの検討・共有を行う。（開催回は自立相談支援事業支援調整会議）

ア) 東地域

開催回	期日及び会場	対象町村	内容（件数）	出席者
第5回	平成30年12月19日（水） 外ヶ浜町役場本庁舎2階「特別会議室」	外ヶ浜町	就労準備支援事業(1)	11人
第8回	平成31年2月26日（火） 蓬田村ふるさと総合センター「会議室」	外ヶ浜	就労準備支援事業(1)	12人

イ) 中南地域

開催回	期日及び会場	対象町村	内容（件数）	出席者
第15回	平成31年2月19日（火） 弘前市社会福祉センター「中会議室」	藤崎町	就労準備支援事業(3)	13人

ウ) 西北地域

開催回	期日及び会場	対象町村	内容（件数）	出席者
第8回	平成30年12月27日（木） 中泊町役場「会議室2」	中泊町	就労準備支援事業(1)	9人
第9回	平成31年1月30日（水） 鯨ヶ沢町総合保健福祉センター「会議室」	鯨ヶ沢町	就労準備支援事業(1)	16人
第10回	平成31年2月25日（月） 鶴田町保健福祉センター「鶴遊館」	鶴田町	就労準備支援事業(1)	13人

エ) 下北地域

開催回	期日及び会場	対象町村	内容（件数）	出席者
第5回	平成30年9月21日（金） むつ市総合福祉センターふれあいかん「会議室」	東通村	就労準備支援事業(1)	9人
第11回	平成31年2月22日（金） 東通村保健福祉センター「会議室」	東通村	就労準備支援事業(1)	12人

12 多機関協働による包括的な支援体制の構築

「多機関の協働による包括的支援体制構築モデル事業」を平成29年9月1日付で県から委託を受け、東津軽郡の平内町、今別町、蓬田村、外ヶ浜町の4町村を対象地域として、複合的な課題を抱える対象者の自立の促進を図るほか、包括的相談支援体制の構築が困難な町村部における包括的相談支援体制づくりを広域的に支援した。

(1) 多機関の協働による包括的支援体制構築モデル事業の展開

①地域包括化相談支援センターの設置・運営

ア) 地域包括化相談支援センターの設置・運営

生活困窮者自立相談支援事業の東地域自立相談窓口に機能を付加し、東地域包括化相談支援センターを設置し、運営した。

名称 東地域包括化相談支援センター

設置場所 県社協内

電話・FAX 017-752-1888 (兼用)

イ) 職員の配置

対象者の支援をコーディネートする相談支援包括化推進員6人及び業務全体の管理と相談支援包括化推進員に指導・助言等を行う総括アドバイザー1人を配置した。

ウ) 支援実績 (平成30年4月～平成31年3月)

相談者等に対する個別相談対応や関係機関との連絡調整を行い、包括的な支援を実施した。

○相談者件数 49件 (内訳: 平内町22件/今別町4件/蓬田村4件/外ヶ浜町19件)

○コーディネートプラン策定者数 16件

(内訳: 平内町4件/今別町1件/蓬田村3件/外ヶ浜町8件)

エ) 個別支援会議の設置・運営

個別支援会議を4町村毎に設置し、構成員である福祉、保健等に関わる行政担当職員、教育委員会担当職員、社協、地域包括支援センター、地域の医療機関、相談支援機関等が集まり、個別支援会議の持ち方に関する協議や支援コーディネートプラン等の検討、評価を行った。会議内容によっては、生活困窮者自立相談支援事業の支援調整会議に位置付ける等、既存の会議を活用し、効率化を図った。4町村合計で10回開催し、述べ出席者数128人であった。

【平内町】

開催回	期日及び会場	内容 (件数)	出席者
第1回	平成30年9月11日 (火) 平内町勤労青少年ホーム「学習室」	支援プランの検討(3) 支援プランの評価(11)	16人
第2回	平成31年2月18日 (月) 平内町勤労青少年ホーム「学習室」	支援プランの検討(1) 支援プランの評価(11)	14人

【今別町】

開催回	期日及び会場	内容	出席者
第1回	平成30年9月4日 (火) 蓬田村ふるさと総合センター「会議室」	支援プランの検討(3) 支援プランの評価(4)	13人
第2回	平成31年2月26日 (火) 蓬田村ふるさと総合センター「会議室」	支援プランの評価(6)	11人

【蓬田村】

開催回	期日及び会場	内容	出席者
-----	--------	----	-----

第1回	平成30年9月4日(火) 蓬田村ふるさと総合センター「会議室」	支援プランの検討(1) 支援プランの評価(2)	14人
第2回	平成31年1月18日(金) 蓬田村ふるさと総合センター「会議室」	支援プランの検討(1)	14人
第3回	平成31年2月26日(火) 蓬田村ふるさと総合センター「会議室」	支援プランの検討(1) 支援プランの評価(4)	11人

【外ヶ浜町】

開催回	期日及び会場	内容	出席者
第1回	平成30年9月4日(火) 蓬田村ふるさと総合センター「会議室」	支援プランの検討(3) 支援プランの評価(8)	12人
第2回	平成30年12月19日(水) 外ヶ浜町役場本庁舎2階「特別会議室」	支援プランの検討(4) 支援プランの評価(1)	11人
第3回	平成31年2月26日(火) 蓬田村ふるさと総合センター「会議室」	支援プランの検討(1) 支援プランの評価(12)	12人

カ) 地域ケア会議への参画

各地域課題の把握とネットワークの構築を目的に地域ケア会議へ参画した。

【平内町】

会議名	期日	会場	内容	参加者
平成30年度第1回平内町地域ケア会議	4月27日(金)	平内町勤労青少年ホーム	情報交換ほか	2人
平成30年度第2回平内町地域ケア会議	5月25日(金)	平内町勤労青少年ホーム	情報交換ほか	2人
平成30年度第3回平内町地域ケア会議	6月15日(金)	平内町勤労青少年ホーム	情報交換ほか	1人
平成30年度第4回平内町地域ケア会議	7月27日(金)	平内町勤労青少年ホーム	情報交換ほか	1人
平成30年度第5回平内町地域ケア会議	8月24日(金)	平内町勤労青少年ホーム	情報交換ほか	1人
平成30年度第6回平内町地域ケア会議	9月28日(金)	平内町勤労青少年ホーム	情報交換ほか	1人
平成30年度第7回平内町地域ケア会議	10月26日(金)	平内町勤労青少年ホーム	情報交換ほか	1人
平成30年度第8回平内町地域ケア会議	11月30日(金)	平内町勤労青少年ホーム	情報交換ほか	1人
平成30年度第10回平内町地域ケア会議	平成31年1月25日(金)	平内町勤労青少年ホーム	情報交換ほか	1人
平成30年度第11回平内町地域ケア会議	2月22日(金)	平内町勤労青少年ホーム	情報交換ほか	1人
平成30年度第12回平内町地域ケア会議	3月22日(金)	平内町勤労青少年ホーム	情報交換ほか	1人

【今別町】

会議名	期日	会場	内容	参加者
平成30年度第1回今別町地域ケア会議	4月26日(木)	今別町役場	個別ケース検討、 情報交換ほか	2人
平成30年度第2回今別町地域ケア会議	5月24日(木)	今別町役場	個別ケース検討、 情報交換ほか	2人

第1 地域福祉の推進

平成30年度第3回今別町地域ケア会議	6月28日 (木)	今別町役場	個別ケース検討、 情報交換ほか	2人
平成30年度第4回今別町地域ケア会議	7月26日 (木)	今別町役場	個別ケース検討、 情報交換ほか	2人
平成30年度第5回今別町地域ケア会議	8月30日 (木)	今別町役場	個別ケース検討、 情報交換ほか	2人
平成30年度第6回今別町地域ケア会議	9月27日 (木)	今別町役場	個別ケース検討、 情報交換ほか	1人
平成30年度第7回今別町地域ケア会議	10月25日 (木)	今別町役場	個別ケース検討、 情報交換ほか	1人
平成30年度第8回今別町地域ケア会議	11月29日 (木)	今別町役場	個別ケース検討、 情報交換ほか	1人
平成30年度第12回今別町地域ケア会議	平成31年3月 28日(木)	今別町役場	個別ケース検討、 情報交換ほか	1人

【蓬田村】

会議名	期日	会場	内容	参加者
平成30年度第1回蓬田村地域ケア会議	6月7日(木)	蓬田村役場	事例検討ほか	3人
平成30年度第2回蓬田村地域ケア会議	7月17日 (火)	蓬田村ふるさと 総合センター	情報交換ほか	2人
平成30年度第3回蓬田村地域ケア会議	8月21日 (火)	蓬田村ふるさと 総合センター	事業説明、情報交 換ほか	2人
平成30年度第4回蓬田村地域ケア会議	9月18日 (火)	蓬田村ふるさと 総合センター	事例検討、情報交 換ほか	2人
平成30年度第5回蓬田村地域ケア会議	10月16日 (火)	蓬田村ふるさと 総合センター	事例紹介、情報交 換ほか	2人
平成30年度第6回蓬田村地域ケア会議	11月20日 (火)	蓬田村ふるさと 総合センター	学習会、情報交換 ほか	1人
平成30年度第7回蓬田村地域ケア会議	12月18日 (火)	蓬田村ふるさと 総合センター	学習会、情報交換 ほか	1人
平成30年度第8回蓬田村地域ケア会議	平成31年1月 23日(水)	蓬田村ふるさと 総合センター	学習会、情報交換 ほか	1人
平成30年度第9回蓬田村地域ケア会議	2月19日 (火)	蓬田村ふるさと 総合センター	学習会、情報交換 ほか	1人
平成30年度第10回蓬田村地域ケア会議	3月19日 (火)	蓬田村ふるさと 総合センター	事例紹介、情報交 換ほか	1人

②相談支援包括化推進会議の設置・運営

包括的支援体制構築に向けた広域的支援に向け、本事業及び関係機関相互の理解促進や今後の推進方策等について協議・検討することを目的に、対象地域の構成機関に周知し、青森県と共催で開催した。

ア) 第1回(法テラス青森と共催で「第1回相談支援包括化推進会議及び法テラス青森地方協議会」として開催)

期 日 平成30年12月17日(月)

会 場 アピオあおもり「大研修室1」

対象者 東地域の4町村及び青森市の福祉・保健・子育て支援等に関わる行政担当職員、各町村教育委員会担当職員、各町村社会福祉協議会職員、各町村地域包括支

援センター職員、各町村地域子育て支援センター職員、各町村に所在する居宅介護支援事業所、障害者相談支援事業所、医療機関の地域医療連携室等の職員、各町村に所在する社会福祉法人、社会福祉施設の職員、東地域を所管する地方保健所、地方福祉事務所、児童相談所、自立相談支援機関、家計相談支援機関、公共職業安定所の職員、消費生活センター、法テラス青森、青森県発達障害者支援センター、青森県ひきこもり地域支援センター、若者サポートステーション、青森県立中央病院医療連携部がん相談支援センター、青森県立つくしが丘病院診療部医療連携室の職員

参加者 77人

内容 説明Ⅰ「青森県多機関の協働による包括的支援体制構築モデル事業について」
 県健康福祉政策課地域福祉推進グループ
 説明Ⅱ「地域包括化相談支援センターの役割と事業内容について」

県社協生活支援課担当者

協議「地域における多機関協働型の包括的相談支援体制構築に向けて」

県社協生活支援課担当者

イ) 第2回

期日 平成31年3月26日(火)

会場 県民福祉プラザ4階「中研修室」

対象者 第1回の対象者と同様

参加者 40人

内容 報告「多機関の協働による包括的支援体制構築モデル事業の取り組みと平成31年度以降の進め方について」

県社協生活支援課担当者

③自主財源確保のための取り組みの推進

個別支援会議等の会議の中で、今後自主財源確保の取組みの推進を図るために、各町村の現状を確認した。

④新たな社会資源の創出

個別支援会議等の中で、新たな社会資源創出も視野に入れ、各町村の現状を確認した。

⑤相談支援包括化推進員の資質向上及び支援

相談支援包括化推進員等を対象に相談援助技術等の向上を図ること及び地域の実情を把握すること等を目的として、県社協主催の研修会及び関係機関等の開催する会議・研修会等に相談支援包括化推進員を派遣した。

研修名	期日	会場	内容	参加者
多機関の協働による包括的支援体制構築事業並びに地域力強化推進事業平成30年度第1回北海道・東北ブロック会議	6月29日 (金)	岩手県遠野市役所	事業説明、意見交換ほか	3人
平成30年度第1回地域共生社会の実現に向けた包括的支援体	7月23日 (月)～24日 (火)	大田区産業プラザ PIO 2階小展示ホール	行政説明、実践報告ほか	3人

第1 地域福祉の推進

制構築事業実施自治体向け研修会【第1回】				
多機関の協働による包括的支援体制構築事業並びに地域力強化推進事業平成30年度第2回北海道・東北ブロック会議	11月2日 (金)	郡山市総合福祉センター(郡山市役所本庁舎北側)5階集会室	事業説明、意見交換ほか	1人
平成30年度地域共生社会の実現に向けた包括的支援体制構築事業 実施自治体向け研修会【第2回】	平成31年1月24日(木)	大田区産業プラザPIO 小展示ホール2階	行政説明、実践報告ほか	2人

⑥広報啓発

多機関の協働による包括的支援体制構築モデル事業の普及・啓発を図ることを目的に県社協ホームページに掲載した他、チラシ等を配布したほか、関係機関等の開催する会議等に職員を派遣し、事業に関する説明を行った。

ア) ホームページの作成

県社協ホームページ「福祉ネットあおもり」上に多機関の協働による包括的支援体制構築モデル事業のページを開設した。

イ) 各地域における広報啓発活動

個別支援会議等の場を通じて、随時広報啓発活動に努めた。

ウ) 各地域における広報啓発活動

期 日	町村	内容
平成30年9月19日(水)	青森市	青森市地域包括支援センター連絡会社会福祉士部会研修会

(2) 地域力強化推進事業の展開 《新》

①共生のまちづくりモデル地域の指定(各町村1ヵ所)

ア) 行政・社協向け担当者会議の開催

地域力強化推進事業の推進及び地域生活課題等について意見交換を目的とした担当者会議に参加及び開催した。

○青森県多機関の協働による包括的支援体制構築モデル事業平成30年度第1回関係市町村担当者会議

期 日 平成30年6月25日(月)

会 場 県民福祉プラザ4階「多目的室4B」

内 容 説明事項

(1)市町村における包括的な支援体制の整備について

(2)平成31年度以降の東地域における包括的な支援体制の整備に向けた取組について

意見交換

出席者 26人

○多機関の協働による包括的支援体制構築モデル事業に係る地域力強化推進事業連絡会議

期 日 平成30年7月10日(火)

会 場 県民福祉プラザ2階「多目的室2A」

内 容 説 明

(1) 地域共生社会の実現に向けた社会福祉協議会の役割について

(2) 平成30年度事業計画について

協 議

(1) モデル地区の指定について

(2) 住民説明会とワークショップの持ち方、進め方について

(3) 調査の実施について

(4) 地域のキーパーソン発掘調査について

(5) 住民参加に係るワークショップ研修会について

(6) 情報提供体制について

その他

(1) 地域福祉の推進に向けたアンケート調査について

出席者 26人

イ) ヒアリング調査の実施

住民が主体的に地域課題を把握して解決を試みる体制づくりを推進するにあたり、各町村社協職員と連携し、各地域住民にヒアリング調査を実施した。

町村名	人数	主なヒアリング対象	主な内容
平内町	3人	茂浦地区行政協力員兼町内会長、老人クラブ会長、老人クラブ女性代表	公民間の有効活用、ほたて作業の状況等
今別町	3人	八幡長地区町内会長、老人クラブ会長、地元企業取締役	町内会活動内容、地域の課題等
蓬田村	2人	中沢地区自治会長、老人クラブ会長	地域の状況、地域に対する思い、課題等
外ヶ浜町	2人	地元の会社員、個人事業者	事業内容、今後の展望等

ウ) モデル地域の指定

各町村役場及び町村社協との調整に各町村1地域をモデル地域として指定した。

○平内町：茂浦地区

○今別町：八幡町地区

○蓬田村：中沢地区

○外ヶ浜町：蟹田上町1区・2区

エ) 住民座談会（ワークショップ）の実施

地域力や地域課題の把握に取り組むことを目的として住民座談会を開催した。また、座談会は、ファシリテーターとして、青森県立保健大学健康科学部社会福祉学科講師 宮本雅央 氏の協力を得て実施した。

第1 地域福祉の推進

【今別町】

開催回	期日及び会場	内容	出席者
第1回	平成31年2月2日(土) 八幡町集会所	① 「生活の困りごと、不便なところ」 ② 「課題に対しての理想や将来像」	13人
第2回	平成31年2月24日(日) 八幡町集会所	① 「自分たちができる事・できそうな事」 ② 「地域のいいところ探し」 ③ 「取り組みの課題になること」	15人

【蓬田村】

開催回	期日及び会場	内容	出席者
第1回	平成31年1月26日(土) 中沢公民館	① 「生活の困りごと、不便なところ」 ② 「課題に対しての理想や将来像」	28人
第2回	平成31年2月24日(日) 中沢公民館	① 「自分たちのできる事、できそうな事」 ② 「地域のいいところ探し」 ③ 「取り組みの課題になること」	26人

【外ヶ浜町】

開催回	期日及び会場	内容	出席者
第1回	平成30年12月11日(火) 外ヶ浜町総合福祉センター	① 「地域のいいところ、自慢できること探し」	20人
第2回	平成31年1月18日(金) 外ヶ浜町総合福祉センター	① 「生活の困りごと、不便なところ」 ② 「課題に対しての理想や将来像」	17人
第3回	平成31年2月15日(金) 外ヶ浜町総合福祉センター	① 自分たちのできる事、できそうな事	10人

② 共生の地域づくりフォーラムの開催

我が市の地域づくりの必要性及び今後の取組の方向性、先進自治体の取組等について共有し、関係者の意識醸成を図るために、県と共催で開催した。

○ 「青森県型地域共生社会」実現に向けた福祉推進シンポジウム

期 日 平成30年6月11日(月)

場 所 クラウンパレス青森2階「奥入瀬」

内 容 ○第1部

趣旨説明 「青森県型地域共生社会」実現に向けて

基調講演 地域共生社会の実現に向けた市町村等の役割について

～包括的な支援体制の整備～

社会福祉法人全国社会福祉協議会中央福祉学院副部長

後藤 真一郎 氏

県の取組紹介

- ・市町村における包括的な支援体制の整備について
- ・介護予防・日常生活支援総合事業における住民主体サービス提供について
- ・市町村子ども家庭総合支援拠点について

事業紹介 社会福祉法人の社会福祉貢献活動「青森しあわせネットワーク」

○第2部

シンポジウム テーマ ～地域共生社会実現に向けた具体的な取組～

コーディネーター 岩手県立大学社会福祉学部准教授 佐藤 哲郎 氏

助言者 社会福祉法人全国社会福祉協議会中央福祉学院副部長

後藤 真一郎 氏

シンポジスト 社会福祉法人誠友会理事長

苫米地 義之 氏

七和地区活性化協議会事務局長

飛嶋 献 氏

社会福祉法人鱒ヶ沢町社協事務局次長

井上 雅哉 氏

③共生の地域づくり住民説明会の開催

指定した各モデル地域において、住民説明会を実施した。

町村名	期日	会場	内容	参加者
平内町	平成30年9月5日(金)	茂浦コミュニティセンター	事業説明、意見交換ほか	30人程度
今別町	平成30年9月26日(水)	八幡町集会所	事業説明、意見交換ほか	10人程度
	平成30年12月8日(土)	八幡町集会所	事業説明、意見交換ほか	30人程度
蓬田村	平成30年9月13日(木)	中沢公民館	事業説明、意見交換ほか	20人程度
	平成30年12月2日(日)	中沢公民館	事業説明、意見交換ほか	40人程度
外ヶ浜町	平成30年11月1日(金)	上町会館	事業説明、意見交換ほか	16人程度

④住民参加に係るワークショップ研修会(再掲) ※平成30年度CSW研修会と併催

期日 平成30年10月11日(木)～12日(金)

場所 青森県観光物産館アスパム 5階 あすなろ

参加者 36人

内容 ア 講義「改正社会福祉法と自治体・社協の使命と役割」

イ 講義・演習1「地域アセスメント」

ウ 演習2「参加意欲を高める座談会の持ち方」

ア～ウ講師 岩手県立大学 准教授 佐藤 哲郎 氏

エ 演習3「場の作り方」

オ 演習4「ファシリテーションの手法」

エ～オ講師 青森県立保健大学 講師 宮本 雅央 氏

⑤成果報告会の開催

期日 平成31年3月26日(火)

会場 県民福祉プラザ4階「大研修室」

対象者 市町村福祉担当課、社会福祉協議会、地域包括支援センター、県関係者等

参加者 60人

内容 行政説明「青森県型地域共生社会について」

青森県健康福祉部健康福祉政策課

丸ごとの地域づくり説明・報告

「東地域包括化相談支援センターの取り組みについて」

県社協生活支援課

第1 地域福祉の推進

我が事の地域づくり成果報告会

コーディネーター 青森県立保健大学 健康科学部 社会福祉学科
講師 宮本 雅央 氏

全体説明 県社協地域福祉課

報告者 平内町社会福祉協議会 主任 井筒 健一 氏
外ヶ浜町社会福祉協議会 事務局長 高坂 真由美 氏
蓬田村社会福祉協議会 事務員 田中 利明 氏
今別町社会福祉協議会 主事 平野内 良平 氏

⑥地域住民の相談を包括的に受け止める場づくりとバックアップ体制の整備

平内町茂浦地区では、住民主体のサロン活動「いきいきサロンもうら」を新規開設し、サロン開催における運営支援（困りごとの把握、関係機関との連絡調整等）を行った。

【いきいきサロンもうら開催日（毎月1回／第4日曜日）】

開催回	期日	会場
第1回	平成30年10月28日（日）	茂浦コミュニティセンター
第2回	平成30年11月25日（日）	茂浦コミュニティセンター
第3回	平成30年12月23日（日）	茂浦コミュニティセンター
第4回	平成31年1月27日（日）	茂浦コミュニティセンター
第5回	平成31年2月24日（日）	茂浦コミュニティセンター
第6回	平成31年3月24日（日）	茂浦コミュニティセンター

⑦地域の関係者等の連携による地域生活課題の把握

住民の相談を丸ごと受け止める場の設置にあたり、4町村で実施している心配ごと相談所を活用した。

13 災害に係る職員派遣 〈追加〉

(1) 平成30年7月豪雨に伴う対応

ア) 生活福祉資金緊急小口資金特例貸付について

6月28日から7月8日にかけて西日本に災害をもたらした平成30年7月豪雨について、全国社会福祉協議会からの依頼により緊急小口資金特例貸付受付業務に係る職員派遣を行った。

クール	派遣地域	期間	派遣社協名	人数
第1	岡山県 岡山市社協	7月29日(日) ～8月2日(木)	青森県社協	1人
第2	岡山県 岡山市社協	8月2日(木) ～8月6日(月)	青森県社協	1人
第3	岡山県 岡山市社協	8月6日(月) ～8月10日(金)	青森県社協	1人

(2) 平成30年北海道胆振東部地震に伴う対応

9月6日に発生した北海道胆振東部地震において全国社会福祉協議会の依頼により、緊急小口資金特例貸付受付業務の支援について、北海道厚真町社協、むかわ町社協、安平町社協へ職員派遣を行った。

クール	派遣地域	期間	派遣社協名	人数
第1	北海道 むかわ町社協	10月4日(木) ～10月10日(水)	青森県社協 弘前市社協	2人
第2	北海道 厚真町社協 安平町社協	10月9日(火) ～10月13日(土)	つがる市社協 平川市社協	2人

第2 利用者の利益を守る事業の推進

1 日常生活自立支援事業の充実

認知症や知的、精神障がい等により判断能力が不十分である方が、日常生活を営む上で必要な福祉サービスを利用し、地域で安心した生活が送れるよう、基幹的社協との連携、協働により、福祉サービスの利用支援と、それに関わる日常的金銭管理、書類の預かり等の支援を行った。

(1) 青森県地域福祉権利擁護センター(あっぷるハート)の運営

①基幹的社協への業務委託

青森市、弘前市、八戸市、五所川原市、十和田市、三沢市、むつ市、つがる市、平川市の各社協と業務委託契約を締結し事業を実施した。

○日常生活自立支援事業の契約件数及び相談件数等

ア) 契約件数

	青森市	弘前市	八戸市	五所川原市	十和田市	三沢市	むつ市	つがる市	平川市	合計
認知症高齢者	194	90	129	330	351	101	66	59	89	1,409
知的障害者	28	17	39	37	38	17	14	9	23	222
精神障害者	27	58	45	50	56	11	7	8	35	297
その他	7	7	12	7	47	16	4	6	13	119
合計	256	172	225	424	492	145	91	82	160	2,047
25年度	7	1	4	18	15	6	1	2	8	62
26年度	12	4	3	24	25	7	3	7	12	97
27年度	27	12	12	12	26	10	7	6	10	122
28年度	20	15	28	18	28	12	4	2	10	137
29年度	4	0	19	11	30	4	6	12	26	112
30年度	26	0	23	15	26	13	4	7	22	136

イ) 相談経路別契約件数

() 内は、平成11年10月からの累計

相談経路	契約件数		相談経路	契約件数	
社会福祉協議会	15	(258)	高齢者福祉施設	5	(120)
生活困窮者自立支援事業 (自立相談窓口)	7	(7)	知的障害者福祉施設	0	(33)
			精神障害者福祉施設	1	(34)
福祉事務所	6	(260)	身体障害者福祉施設	0	(11)
その他の行政機関	5	(62)	病院・医療関係	10	(183)
民生委員児童委員	1	(20)	在宅介護支援センター	3	(106)
介護支援専門員	38	(371)	ヘルパー	0	(26)
本人	5	(36)	グループホーム	1	(46)
親	0	(4)	生活支援員	0	(4)
子	3	(48)	地域包括支援センター	19	(140)
配偶者	0	(2)	基幹的社協移管	2	(122)
兄弟姉妹	2	(25)	地域定着生活支援センター	0	(1)
親類	3	(55)	その他(相談支援事業所等)	10	(66)
隣人・知人	0	(7)	合計	136	(2,047)

第2 利用者の利益を守る事業の推進

ウ) 相談件数

() 内は、平成11年10月からの累計

	認知症高齢者		知的障害者		精神障害者		その他		合計	
青森市	758	(3,679)	161	(1,931)	288	(2,061)	108	(514)	1,315	(8,185)
弘前市	561	(5,020)	119	(1,801)	318	(6,091)	57	(796)	1,055	(13,708)
八戸市	597	(5,916)	255	(3,534)	593	(4,954)	64	(862)	1,509	(15,266)
五所川原市	382	(5,810)	33	(1,028)	188	(2,188)	16	(482)	619	(9,508)
十和田市	535	(3,833)	100	(782)	307	(1,243)	116	(702)	1,058	(6,560)
三沢市	415	(3,724)	146	(808)	34	(617)	11	(946)	606	(6,095)
むつ市	530	(2,476)	75	(207)	27	(359)	94	(249)	726	(3,291)
つがる市	52	(2,332)	64	(1,439)	40	(234)	13	(183)	169	(4,188)
平川市	302	(1,801)	262	(781)	168	(1,200)	58	(278)	790	(4,060)
合計	4,132	(34,591)	1,215	(12,311)	1,963	(18,947)	537	(5,012)	7,847	(70,861)

エ) 実利用者数

基幹的社協	契約	解約	実利用
青森市	256	188	68
弘前市	172	130	42
八戸市	225	138	87
五所川原市	424	328	96
十和田市	492	366	126
三沢市	145	105	40
むつ市	91	70	21
つがる市	82	48	34
平川市	160	78	82
合計	2,047	1,451	596

オ) 利用回数別契約数

	1回/月	2回/月	3回/月	4回/月	5回以上/月	合計
有料世帯	775	115	4	26	2	922
無料世帯	826	208	6	82	3	1,125
合計	1,601	323	10	108	5	2,047

②契約締結審査会の開催

期 日	会 場	参加者	内 容
平成30年 5月28日(月)	青森市 県民福祉プラザ	8人	(1)平成29年度事業報告及び平成30年度事業計画について (2)審査案件1件 「共依存夫婦との契約と支援方法について」
平成30年 8月27日(月)	青森市 県民福祉プラザ	8人	審査案件1件 「契約締結能力の審査について」
平成30年 12月25日(火)	青森市 県民福祉プラザ	8人	審査案件1件 「契約能力に疑問のある申込者への対応について」

③預かり書類等現物検査の実施

日常生活自立支援事業の適切な運営を推進するため、預かり物のあるすべての基幹的社協及び管内市町村社協に対して、内部けん制体制や検認等の実施状況について事業実施検査を実施した。

第2 利用者の利益を守る事業の推進

- ・実施日：書類等預かりサービス現物検査日に併せて実施した。
- ・指摘事項：預かり書類の記載内容に変更漏れが認められたため、文書により改善指導を行った。

調査年月日	調査対象
平成30年9月5日(水)	青森市社協、青森市社協浪岡支部
平成30年9月6日(木)	深浦町社協
平成30年9月7日(金)	蓬田村社協、外ヶ浜町社協
平成30年9月10日(月)	平内町社協
平成30年9月19日(水)	鯨ヶ沢町社協
平成30年9月27日(木)	佐井村社協、大間町社協
平成30年9月28日(金)	むつ市社協
平成30年10月1日(月)	藤崎町社協
平成30年10月3日(水)	五所川原市社協、つがる市社協、つがる市社協柏支所、つがる市社協車力支所、つがる市社協稲垣支所
平成30年10月4日(木)	東北町社協、東北町社協上北支所
平成30年10月5日(金)	平川市社協、平川市社協碓ヶ関支所、黒石市社協、大鰐町社協、田舎館村社協
平成30年10月10日(水)	十和田市社協、野辺地町社協、七戸町社協
平成30年10月26日(金)	五所川原市社協金木支所、五所川原市社協市浦支所、鶴田町社協、中泊町社協
平成30年11月14日(水)	弘前市社協、弘前市社協岩木支部
平成30年11月19日(月)	横浜町社協、六ヶ所村社協
平成30年11月20日(火)	三沢市社協、六戸町社協
平成30年11月21日(水)	八戸市社協、おいらせ町社協、階上町社協
平成30年11月22日(木)	五戸町社協、田子町社協、三戸町社協、南部町社協

④基幹的社協連絡会議の開催

期 日	会 場	参加者	内 容
平成30年 5月25日(金)	青森市 県民福祉プラザ	17人	報告 (1)平成29年度事業報告及び平成30年度事業計画について (2)青森県日常生活自立支援事業平成29年度実績まとめについて 説明 (1)平成30年度預かり書類等現物検査の実施について (2)日常生活自立支援事業に係る事務処理について (3)月次報告の内容について
平成31年 2月27日(水)	青森市 県民福祉プラザ	18人	報告 (1)平成30年度事業経過報告について (2)平成30年度預かり書類等現物検査の結果について 説明 ・日常生活自立支援事業に係る事務処理について 情報交換・意見交換等

⑤関係機関連絡会議の開催

期 日	会 場	参加者	内 容
平成31年 2月26日(火)	青森市 県民福祉プラザ	16人	福祉事務所・行政の福祉担当部署 (1)日常生活自立支援事業の役割と実施状況について (2)判断能力が低下した方々の金銭管理について (3)情報交換等

(2) 従事者等の資質向上のための取り組み

① 専門員・生活支援員研修会の開催

期 日	会 場	参加者	内 容
平成 30 年 6 月 11 日 (月)	青森県総合社会 教育センター 「第 1 研修室」	60 人	事務説明 「日常生活自立支援事業の実施状況等について」 講義・事例検討 「判断能力の低下した方に対する意思決定支援に ついて」 講師：青森県立保健大学 健康科学部 講師 宮本 雅央 氏

(3) 事業の普及・啓発活動への取り組み

① 権利擁護・成年後見セミナーの開催

期 日	会 場	参加者	内 容
平成 30 年 11 月 13 日 (火)	青森国際ホテ ル 3 階「萬葉の 間」	101 人	報告 「青森県内における成年後見事件の概況調査」 実施報告 青森県弁護士会所属 弁護士 下川原 利也 氏 講義 「地域における成年後見制度利用促進に向けた体制整 備のための手引き」解説Ⅰ・Ⅱ 成年後見制度利用促進体制整備委員会ワーキング・グループ委員 社会福祉法人鯉ヶ沢町社会福祉協議会 事務局長 井上 雅哉 氏 事例発表 「山形市における権利擁護体制の構築について」 ～山形市社会福祉協議会の取り組みからの実践報告～ 社会福祉法人山形市社会福祉協議会 地域福祉部門生活支援第二係 主任 中川 一将 氏

(4) 成年後見制度への取り組み

青森県内における成年後見制度のより一層の普及を目的として、成年後見監督人、保佐監督人として受任している 4 件について、成年後見人等の活動状況の監督や関係機関との連絡調整等、後見等監督業務を実施した。

また、全県域対象の市民後見人フォローアップ研修や法人後見事業担当者養成研修、出張出前講座の実施等、成年後見制度の概要や後見業務の理解を深めることを目的とした事業を開催した。

① 市民後見人登録者のためのフォローアップ

○ 市民後見人登録者研修会の開催

期 日	会 場	参加者	内 容
平成 30 年 7 月 5 日 (木)	青森市 県民福祉 プラザ	12 人	講義Ⅰ 「認知症高齢者の特性と理解」 講師：ずぐり通泊サロン・ずぐりケアプランセンター ずぐりコンサルタント 代表 秋田谷 一 氏 講義Ⅱ 「成年後見終了事務の留意点」

第2 利用者の利益を守る事業の推進

			講師：司法書士法人わかば法務事務所 青森オフィス 司法書士 葛西 祥子 氏
平成31年 2月21日(木)	青森市 県民福祉 プラザ	12人	講義Ⅰ「認知症サポーター養成講座」 講師：青森市キャラバン・メイト 講義Ⅱ「事例検討会」 講師：弘前市成年後見支援センター 社会福祉士 鹿内 葵 氏

②市民後見人の後見監督業務の実施

- 実施件数 3件（成年後見3件）
- 業務内容 後見人からの相談対応・助言、関係機関との連絡調整、後見活動の定期報告の確認、家庭裁判所への報告等

③後見等監督業務審査会へのアドバイザーの設置

県社協の後見等監督業務を適切かつ円滑に実施することを目的として、市民後見人及び市町村社協が行う被後見人等の身上監護・財産管理、困難事例に関する対応方策等への指導・助言を行う成年後見アドバイザーを設置した。

④法人後見に向けた支援

- 法人後見実施社協連絡会議の開催

期日	会場	参加者	内容
平成31年 2月27日(水)	青森市 県民福祉 プラザ	21人	講義「県内における成年後見事件概要について」 講師：青森家庭裁判所 訴訟管理官 大川 尚子 氏 報告 (1)成年後見制度への取り組み状況について (2)意見交換等

⑤市町村社協が行う法人後見業務に関する監督業務

- 実施件数 1件(保佐類型) 五所川原市社協
- 業務内容 保佐人からの相談対応・助言、関係機関との連絡調整、後見活動の定期報告の確認、家庭裁判所への報告等

⑥成年後見制度の普及啓発事業

- 成年後見制度普及出前講座

期日及び会場	参加者	内 容
平成30年6月19日(火) 是川団地中央集会所	23人	是川2丁目町内会において、住民を対象に「成年後見制度」の講義を行った。 講師：上野・成田司法書士事務所 司法書士 上野 裕一郎 氏
平成30年7月18日(水) 三笠苑 ケアハウス西十和田プリンスコート	13人	社会福祉法人三笠苑職員研修会において、居宅介護支援事業所職員を対象に「成年後見制度」の講義を行った。 講師：KYODOマネジメント株式会社 代表取締役 山崎 水季弘 氏
平成30年9月7日(金) ホテルクラウンパレス青森	15人	青森県老人保健施設協会青森地区支部研修会において、参加者を対象に「成年後見制度」の講義を行った。

第2 利用者の利益を守る事業の推進

		講師：KYODOマネジメント株式会社 代表取締役 山崎 水季弘 氏
平成30年9月12日(水) 老人福祉施設くろまつ	15人	公開講座において、福祉施設や行政職員、民生委員等の関係機関を対象に「成年後見制度と市民後見人について」の講義を行った。 講師：大谷法律事務所 弁護士 大谷 直 氏
平成30年10月2日(水) 青南病院	68人	研修会において、病院関係者を対象に「成年後見制度」の講義を行った。 講師：上野・成田司法書士事務所 司法書士 上野 裕一郎 氏
平成30年10月27日(土) 就労支援センターやよい館	12人	施設利用者の保護者会において、職員や保護者を対象に「成年後見制度」の講義を行った。 講師：NPO法人重症心身障がい者サポートあおもり 事務局長 赤平 光定 氏
平成30年11月10日(土) 柏葉館	46人	役職員研修において、参加者を対象に「成年後見制度」の講義を行った。 講師：NPO法人重症心身障がい者サポートあおもり 事務局長 赤平 光定 氏
平成30年11月12日(土) 障害者支援施設かもめ苑	13人	職員研修会において、参加者を対象に「成年後見制度」の講義を行った。 講師：天野法律事務所 弁護士 天野 高志 氏
平成30年11月20日(土) 蓬田村ふるさと総合センター	13人	地域ケア会議において、居宅介護支援事業所の介護支援専門員や施設の相談員を対象に「成年後見制度と日常生活自立支援事業」の講義を行った。 講師：KYODOマネジメント株式会社 代表取締役 山崎 水季弘 氏
平成30年11月30日(土) 県立つくしが丘病院	10人	家族教室において、参加者を対象に「成年後見制度」の講義を行った。 講師：天野法律事務所 弁護士 天野 高志 氏
平成30年12月21日(土) つがる市車力出張所	16人	民生委員児童委員協議会定例会において、参加者を対象に「成年後見制度」の講義を行った。 講師：社会福祉士 奈良 秀夫 氏

第2 利用者の利益を守る事業の推進

2 苦情解決事業の推進

青森県運営適正化委員会は、福祉サービスの利用者の利益を保護するため、福祉サービス利用援助事業の適正な運営を確保するとともに、福祉サービスに関する利用者等からの苦情を適切に解決する中立公平な機関として次の事業を実施した。

(1) 運営適正化委員会の運営

①運営適正化委員会

期 日	会 場	出席者	内 容
平成 30 年 10 月 27 日 (土)	青森市 県民福祉プラザ	委員 11 人 事務局 3 人	<ul style="list-style-type: none"> ・委員長及び副委員長の選任について ・所属部会の指名について ・各部会の部会長・副部会長の選任について ・青森県運営適正化委員会事業の実施状況について
平成 31 年 3 月 18 日 (月)	青森市 県民福祉プラザ	委員 10 人 事務局 3 人	<ul style="list-style-type: none"> ・平成 30 年度運営適正化委員会事業の実施報告について ・平成 31 年度事業計画 (案) について ・その他

②運営監視部会 (運営監視事業)

期 日	会 場	出席者	内 容
平成 30 年 7 月 24 日 (火)	青森市 県民福祉プラザ	委 員 7 人 県社協 2 人 市社協 2 人 事務局 3 人	<ul style="list-style-type: none"> ・平成 29 年度運営適正化委員会事業実施報告について ・平成 30 年度運営監視部会現地調査について ・平成 30 年度日常生活自立支援事業報告及び平成 30 年度事業実施状況について ・八戸市社会福祉協議会 (基幹的社協) における日常生活自立支援事業の実施状況及び困難ケースについて
平成 31 年 1 月 18 日 (金)	青森市 県民福祉プラザ	委 員 5 人 県社協 3 人 市社協 1 人 事務局 3 人	<ul style="list-style-type: none"> ・平成 30 年度運営適正化委員会上半期の実施状況について ・平成 30 年度運営監視部会現地調査報告について ・平成 30 年度日常生活自立支援事業上半期の実施状況について ・預かり書類現物検査の結果について ・弘前市社協における日常生活自立支援事業の実施状況及び困難ケースについて
平成 31 年 3 月 18 日 (月)	青森市 県民福祉プラザ	委 員 6 人 県社協 3 人 市社協 1 人 事務局 3 人	<ul style="list-style-type: none"> ・平成 30 年度日常生活自立支援事業の実施状況について ・平成 30 年度基幹的社協連絡会議内容状況 ・十和田市社協における日常生活自立支援事業の実施状況及び困難ケースについて

ア) 基幹的社協等からの実施状況の聞取り

期 日	基幹的社協等	内 容
7 月 24 日 (火)	八戸市社協	実施状況等を運営監視部会で聞取り
平成 31 年 1 月 18 日 (金)	弘前市社協	実施状況等を運営監視部会で聞取り
3 月 18 日 (月)	十和田市社協	実施状況等を運営監視部会で聞取り

イ) 地域福祉権利擁護センターの現物検査への同行

期 日	基幹的社協 ／調査社協	訪問者	内 容
9月 6日 (木)	つがる市社協 ／深浦町社協	委員長 1名 事務局 1名	現物検査の確認のほか、利用者宅を訪問して、実施状況を確認
9月 27日 (木)	むつ市社協 ／佐井村社協	委員 1名 事務局 1名	現物検査の確認のほか、利用者宅を訪問して、実施状況を確認
10月 1日 (月)	平川市社協 ／藤崎町社協	委員 1名 事務局 1名	現物検査の確認のほか、利用者宅を訪問して、実施状況を確認
10月 4日 (木)	十和田市社協 ／東北町社協	委員 1名 事務局 2名	現物検査の確認のほか、利用者宅を訪問して、実施状況を確認

③苦情解決部会 (苦情解決事業)

期 日	会 場	出席者	内 容
5月 23日 (水)	青森市 県民福祉プラザ	委員 5人 事務局 3人	<ul style="list-style-type: none"> 個別苦情ケース検討 (3件) 巡回訪問について 苦情解決関係者等研修会開催要項 (案) について 相談受付状況について
7月 31日 (火)	青森市 県民福祉プラザ	委員 5人 事務局 3人	<ul style="list-style-type: none"> 個別苦情ケース検討 (6件) 苦情解決関係者等研修会開催要項 (案) について
10月 3日 (水)	青森市 県民福祉プラザ	委員 5人 事務局 3人	<ul style="list-style-type: none"> 個別苦情ケース検討 (6件) 相談受付状況について
11月 28日 (水)	青森市 県民福祉プラザ	委員 5人 事務局 3人	<ul style="list-style-type: none"> 個別苦情ケース検討 (4件) 苦情解決関係者等研修会のアンケート結果について 平成 30 年度福祉サービス苦情解決体制整備状況調査について 相談受付状況について
平成 31 年 1月 29日 (火)	青森市 県民福祉プラザ	委員 5人 事務局 3人	<ul style="list-style-type: none"> 個別苦情ケース検討 (3件) 相談受付状況について
3月 26日 (火)	青森市 県民福祉プラザ	委員 5人 事務局 3人	<ul style="list-style-type: none"> 個別苦情ケース検討 (5件) 平成 30 年度福祉サービス苦情解決体制整備状況調査について (結果) 相談受付状況について

○苦情相談件数 (種類、属性別)

(3月末現在)

属性 種別	利用者本人		家 族		職 員		その他		合 計	
	苦情	相談	苦情	相談	苦情	相談	苦情	相談	苦情	相談
高齢者	0	5	11	15	0	15	0	4	11	39
障害者	6	51	5	24	0	15	0	15	11	105
児 童	0	1	4	9	0	5	0	2	4	17
その他	0	9	0	1	0	1	1	6	1	17
合 計	6	66	20	49	0	36	1	27	27	178

第2 利用者の利益を守る事業の推進

○苦情のサービス種類別（全27件）

高齢者福祉サービス（全11件）

サービス種類	件数
特別養護老人ホーム	3
養護老人ホーム	0
グループホーム	0
有料老人ホーム	3
サ高住宅	1
老人保健施設	1
通所介護	0
短期入所施設	2
訪問看護	1

障害者福祉サービス（全11件）

サービス種類	件数
相談支援事業所	2
障害者支援施設 (施設支援+日中活動)	1
就労継続支援A	3
就労継続支援B	2
訪問介護（移送）	2
短期入所	1

児童福祉サービス（全4件）

サービス種類	件数
保育所・認定こども園	2
放課後等デイサービス	2

その他の福祉サービス（全1件）

サービス種類	件数
日常生活自立支援事業	1
その他	0

○市町村等事業所所在地別

市町村（市部）	件数	市町村（郡部）	件数
青森市	11	東津軽郡	0
弘前市	6	西津軽郡	0
八戸市	3	南津軽郡	0
黒石市	0	北津軽郡	0
五所川原市	2	上北郡	0
十和田市	1	三戸郡	0
三沢市	0	下北郡	0
むつ市	1	不明	1
つがる市	1		
平川市	1	合計	27

○苦情処理状況

・結果区分

解決	不調	他解決機関 紹介	自己解決 (取下含む)	次年度へ	合計
15	0	2	9	1	27

・解決処理（件数重複）及び延べ対応回数

事情調査	当事者協議	助言	通報 (情報提供)	他機関照会	その他	延べ 対応回数
5	4	14	3	2	6	95

④運営適正化委員会事業研究協議会等への参加

期日	会場	参加者	内容
平成30年 7月18日(水)	全社協	事務局215人	・基調報告 「利用者の権利擁護と運営適正化委員会の役割、日常生活自立支援事業の現状と課題」／「社会福祉を取り巻く状況、苦情解決の仕組みに指針について」

第2 利用者の利益を守る事業の推進

			<p>全社協 政策企画部長 池上 実氏</p> <p>・説明 「日常自立支援事業、地域における権利擁護の取り組みについて」全社協 地域福祉部副部長 水谷 詩帆氏</p> <p>・グループ協議（報告・全体協議）</p> <p>(1) 苦情解決を通じた福祉施設・事業所における福祉サービスの質の向上と利用者の権利擁護の支援に向けた取り組み等</p> <p>(2) 運営適正化委員会の運営における課題と対応</p> <p>・講義「運営適正化委員会における苦情相談の現状と今後に向けた対応」 立教大学コミュニティ福祉学部 教授 平野 方昭氏</p>
--	--	--	--

⑤運営適正化委員会委員選考委員会

期 日	会 場	出席者	内 容
平成 30 年 8 月 31 日（金）	青森市 県民福祉プラザ	委員 10 人 事務局 3 人	・委員長の選出及び副委員長の指名 ・青森県運営適正化委員会委員の選任について

(2) 各種事業の実施

①広報・啓発

ア) 事業所等への巡回訪問

期 日	市町村	種別	事業所名
5 月 11 日（水）	①外ヶ浜町	高齢	特別養護老人ホーム外ヶ浜
5 月 30 日（水）	②五所川原市	児童	認定こども園 みどりの風こども園ひろた
6 月 7 日（木）	③東北町	高齢	(有) 新堂企画 GH・小規模多機能居宅介護ひまわり苑
	④東北町	障害	コレクティブハウス彩香園アルテリーベ
6 月 19 日（火）	⑤八戸市	障害	就労継続支援 B 型 アイデンド八戸
	⑥八戸市	児童	社会福祉法人サポートセンター虹
8 月 30 日（木）	⑦青森市	高齢	特別養護老人ホーム ゆうゆう荘
	⑧弘前市	児童	放課後等デイサービスあつぷる
9 月 4 日（火）	⑨大鰐町	高齢	住宅型有料老人ホームふうか
9 月 20 日（木）	⑩六戸町	障害	社会福祉法人六戸町社会福祉協議会
10 月 9 日（火）	⑪平川市	障害	障害者支援施設 青葉寮
	⑫弘前市	高齢	特別養護老人ホーム 三和園
11 月 20 日（火）	⑬鶴田町	高齢	特別養護老人ホーム鶴松園
11 月 21 日（水）	⑭弘前市	障害	障害者支援施設三和の里
11 月 26 日（月）	⑮八戸市	児童	認定こども園こぼと保育園
12 月 11 日（火）	⑯弘前市	障害	障害者活動支援センター花
	⑰弘前市	児童	社会福祉法人弘前草佑会 青柳保育園
2 月 6 日（水）	⑱鶴田町	社協	社会福祉法人鶴田町社会福祉協議会
	⑲板柳町	社協	社会福祉法人板柳町社会福祉協議会
	⑳弘前市	障害	弘前市清水希望の家
2 月 8 日（金）	㉑八戸市	障害	公益財団法人こころすこやか財団

第2 利用者の利益を守る事業の推進

3月 8日 (金)	㉒八戸市	高齢	特別養護老人ホーム修光園
	㉓八戸市	障害	障害者支援施設 松館療護園
3月 28日 (木)	㉔青森市	高齢	有料老人ホームわが家
	㉕青森市	児童	放課後児童デイサービスゆうきっずぴあ

イ) 苦情解決事業の周知

- ・ 広報用カード、ポスター、事業報告書を作成し配布したほか、他機関発行の各種相談窓口一覧表への掲載
- ・ 運営適正化委員会チラシの作成 (10,000部) 及び配布した。

ウ) 苦情対応トータルブック等の配布

- ・ 苦情対応マニュアル・ガイドブックを増刷し、研修会や事業所訪問時に配布した。
- ・ 第三者委員のための苦情対応ハンドブックを増刷し、研修会や事業所訪問時に配布した。

エ) 体制整備状況調査の実施

調査期間：平成31年1月

調査対象数：社会福祉法人以外の521事業所

回答法人数：284法人

回収率：54.5%

	運営事業所数	苦情解決責任者 設置済事業所数	苦情受付担当者 設置済事業所数	第三者委員 設置済事業所数	オンブズマン 設置事業所数
法人以外の 事業所	1,304ヶ所	1,234ヶ所 95%	1,257ヶ所 96%	963ヶ所 74%	142ヶ所 11%

②相談機能の強化

ア) 相談対応スーパービジョンの実施—困難事例に対して苦情解決部会において助言

イ) 法人施設内研修会への講師等派遣 21回

〔内訳：高齢0回、障害14回、児童2回、社協2回、国保連1回、その他2回〕

期 日	研修会名等	参加者	種別	市町村
6月 22日 (金)	①社会福祉法人愛生会 役職員等研修会	75人	障害	五所川原市
7月 11日 (水)	②市町村介護サービス苦情処理担当者研修会	37人	国保連行政	青森県内
8月 8日 (水)	③社協実習生に対する事業説明	12人	大学生	青森県内
8月 24日 (金)	④社協実習生に対する事業説明	19人	大学生	青森県内
9月 4日 (火)	⑤青森県知的障害者福祉協会人権倫理委員会研修会	37人	障害	弘前市
9月 7日 (金)	⑥青森県知的障害者福祉協会人権倫理委員会研修会	40人	障害	青森市
9月 20日 (木)	⑦青森県知的障害者福祉協会人権倫理委員会研修会	41人	障害	八戸市
9月 28日 (金)	⑧黒石社協苦情解決関係者合同研修会	15人	第三者委員	黒石市
11月 16日 (金)	⑨社会福祉法人平舘福祉会児童デイあおネット新青森	12人	障害	青森市
11月 19日 (月)	⑩青森うとうの園職員研修会	10人	障害	青森市
11月 26日 (月)	⑪社会福祉法人育生会こぼと保育園	20人	児童	八戸市
11月 29日 (木)	⑫上北郡社協役職員研修会	30人	社協	上北郡
12月 1日 (土)	⑬NPO法人おおぞらハーモニー作業所	10人	障害	青森市
12月 11日 (火)	⑭社会福祉法人弘前草右会 青柳保育所	13人	児童	弘前市

H31 1月25日(金)	⑮公益社団法人こころすこやか財団職員研修会	31人	障害	八戸市
2月6日(水)	⑯青森県知的障害者福祉協会人権倫理委員会研修会	34人	障害	青森市
2月6日(水)	⑰青森県知的障害者福祉協会人権倫理委員会研修会	49人	障害	弘前市
2月8日(金)	⑱青森県知的障害者福祉協会人権倫理委員会研修会	36人	障害	八戸市
2月15日(金)	⑲社会福祉法人健誠会 月見野園	35人	障害	五所川原市
2月16日(土)	⑳社会福祉法人和晃会	41人	障害	五所川原市
2月22日(金)	㉑障害者就業・生活支援センターみなと	14人	障害	八戸市
合 計		611人		

ウ) 事業所の苦情処理体制整備調査及び対応状況等の検証(再掲)

※青森県福祉サービス苦情解決関係機関連絡会議の場を活用

期 日	会 場	参加者	内 容
平成30年 6月28日(木)	青森市 青森県国民健康 保険団体連合会 内会議室	健康福祉部4人 国保連4人 運営適正化委員 会1人 事務局3人	・苦情解決の取り組み状況等について ・契約等に係る制度の改正点等について ・その他、苦情解決の円滑な実施等について ・関係機関との連携により支援した事例

③事例の分析及び活動状況報告書の作成

- ・事例の分析は、青森県福祉サービス苦情解決関係機関連絡会議の場を活用
- ・平成29年度運営適正化委員会事業報告書の作成(179部)

〔送付先 県担当課、各地域県民局福祉総室、各都道府県運営適正化委員会、各市町村
県内福祉大学、県内総合病院、運営適正化委員会委員、関係機関〕

④苦情解決関係者等研修会の開催

期 日	会 場	参加者	内 容
平成30年 9月13日(木)	青森市 ホテル青森 「孔雀の間」	450人	講義「苦情解決の視点を学ぶ」 講師 淑徳大学総合福祉学部福祉学科 教授 西尾孝司氏 実践報告 「事業所における苦情解決の取り組みについて」 報告者 社会福祉法人・花 事務局長 鈴木哲也氏 社会福祉法人内潟療護園 施設長 太田正仁氏 社会福祉法人あおもり愛育会 理事長 渡邊建道氏 演習・事例検討 「事例検討を通して苦情解決のプロセスを学ぶ」 講師 淑徳大学総合福祉学部福祉学科 教授 西尾孝司氏

⑤関係機関との連携強化

ア) 県福祉サービス苦情解決関係機関連絡会議の開催

期 日	会 場	参加者	内 容
平成30年 6月28日(木)	青森市 青森県国民健康 保険団体連合会	健康福祉部4人 国保連4人 運営適正化委員	・苦情解決の取り組み状況等について ・契約等に係る制度の改正点等について ・その他、苦情解決の円滑な実施等について

第2 利用者の利益を守る事業の推進

	内会議室	会 1 人 事務局 3 人	・関係機関との連携により支援した事例
--	------	------------------	--------------------

イ) 関係各種会議等への出席

○北海道・東北ブロック運営適正化委員会担当者会議

期 日	会 場	参加者	内 容
平成 30 年 11月13日(火) ～14日(水)	宮城県 ホテル JAL シティ仙台	事務局 2 人	<ul style="list-style-type: none"> ・基調報告 「運営適正化委員会の取り組みとサービスの質 向上」 全社協政策企画副部長 吉村尚也 氏 ・協議・情報交換 <ul style="list-style-type: none"> ①事務局運営に係る協議・情報交換 ②運営監視合議体に係る協議・情報交換 ③苦情解決合議体に係る協議・情報交換

○市町村介護サービス苦情処理担当者研修会—国保連主催

期 日	会 場	出席者	内 容
平成 30 年 7月11日(水)	青森市 県共同ビル	事務局 3 人	<ul style="list-style-type: none"> ・講義Ⅰ「苦情解決(処理)関係法令等について」 青森県健康福祉部高齢福祉保険課 総括主幹 葛西康祐 氏 ・講義Ⅱ「青森県運営適正化委員会における苦情解決 事業等について」 青森県運営適正化委員会事務局 ・講義Ⅲ「事例から考える苦情解決」 国保連顧問弁護士 沼田 徹 氏 ・「国保連協会における苦情処理業務について」 青森県国民健康保険団体連合会事務局 ・意見交換会

○青森県消費者トラブル防止ネットワーク会議—県消費者協会主催

期 日	会 場	出席者	内 容
6月14日(木)	青森市 県民福祉 プラザ	事務局 1 人	<ul style="list-style-type: none"> ・正副会長選出 ・平成 29 年度青森県内の消費生活相談受付状況 ・最近の相談事例紹介 (サクラサイト) ・情報交換(消費者被害防止テーマソング)
平成 31 年 3月14日(木)	青森市 県民福祉 プラザ	事務局 1 人	<ul style="list-style-type: none"> ・平成 30 年 4-12 月青森県内の消費生活相談受付状況報告 ・最近の相談事例(興行チケット購入に関するトラブル、消 費者金融のローンカードに係る名義貸し) ・情報交換(高齢者の消費者被害の未然防止について)

3 福祉サービス第三者評価の推進

福祉サービスの質の向上と福祉サービス利用者への情報提供を目的とした福祉サービス第三者評価事業を推進するため、県内唯一の推進組織「青森県福祉サービス第三者評価推進委員会」を設置運営し、第三者評価事業の普及等を図るための事業を実施した。

(1) 第三者評価推進委員会の運営

①推進委員会

期 日	会 場	出席者	内 容
平成 30 年 11 月 8 日 (木)	青森市 県民福祉プ ラザ	正副委員長 3 人 事務局 3 人	(1) 推進委員会の今後の持ち方について ・ 存続できない理由の整理 ・ 制度上の課題と動向 ・ 担当課との交渉経過の概要 (2) その他
平成 30 年 11 月 22 日 (木)	青森市 県民福祉プ ラザ	委 員 9 人 事務局 4 人	(1) 推進委員会の今後のあり方等について (2) 今後の対応について
平成 31 年 2 月 1 日 (金)	青森市 県民福祉プ ラザ	委員 11 人 事務局 4 人	(1) 推進委員会の今後の方針について (2) 開催要綱等の一部改正 (案) について (3) 共通評価基準等の一部改正並びに「救護施設」評価基準の制定について (4) 評価機関の募集並びに評価調査者等への対応について

②基準等委員会(評価手法等の検証等)

期 日	会 場	出席者	内 容
平成 31 年 2 月 1 日 (金)	青森市 県民福祉プ ラザ	委員 11 人 事務局 4 人	(1) 共通評価基準等の一部改正並びに「救護施設」評価基準の制定について (2) 評価機関の募集並びに評価調査者等への対応について

③認証等委員会(評価機関の認証等)

期 日	会 場	出席者	内 容
平成 31 年 3 月 27 日 (水)	青森市 県民福祉プ ラザ	委 員 6 人 事務局 3 人	(1) 第三者評価結果の公表状況等について (2) 評価機関の認証について (3) その他

④認証評価機関の募集・更新

○募集期間：平成 31 年 2 月 21 日 (木) ～ 3 月 1 日 (金)

○募集方法：市町村への周知依頼、市町村社協、圏域団体、評価機関実施法人、ホームページ等で公募を行った。

○認証評価機関 (更新)

法人名	社会福法人 あおもり愛育会	社会福祉法人 弘前市社会福祉協議会	公益社団法人 青森県社会福祉士会	社会福祉法人 青森県社会福祉協議会
-----	------------------	----------------------	---------------------	----------------------

⑤評価結果の公表・受審認証の発行 19 事業所 (累計延 235 事業所)

市町村	事業所名	施設種別	経営主体	評価機関
青森市	藤聖母園	児童養護施設	社会福祉法人藤聖母園	青森県社会福祉協議会
青森市	若葉乳児院	乳児院	社会福祉法人藤聖母園	青森県社会福祉協議会
弘前市	弘前愛成園	児童養護施設	社会福祉法人愛成会	青森県社会福祉協議会

第2 利用者の利益を守る事業の推進

弘前市	弘前乳児院	乳児院	社会福祉法人弘前乳児院	青森県社会福祉協議会
十和田市	あけぼの学園	児童養護施設	社会福祉法人至誠会	青森県社会福祉協議会
おいらせ町	ワークハウスサポート	就労継続支援B型	社会福祉法人互支会	八戸市社会福祉協議会
八戸市	小菊荘	母子生活支援施設	社会福祉法人 八戸市社会福祉事業団	八戸市社会福祉協議会
弘前市	千年園	障害者支援施設	社会福祉法人千年会	弘前市社会福祉協議会
弘前市	とっこ保育園	保育所	社会福祉法人弘前草右会	弘前市社会福祉協議会
弘前市	小沢保育園	保育所	社会福祉法人弘前草右会	弘前市社会福祉協議会
八戸市	こども発達支援センター虹	児童発達支援	社会福祉法人サポートセンター虹	八戸市社会福祉協議会
弘前市	エイブル	就労継続支援B型・生活介護	社会福祉法人七峰会	弘前市社会福祉協議会
弘前市	就労サポートひろさき	就労移行支援・就労継続支援B型	社会福祉法人七峰会	弘前市社会福祉協議会
つがる市	森田学園	福祉型障害児入所施設	西北五広域福祉事務組合	青森県社会福祉士会
青森市	子ども自立センターみらい	児童自立支援施設	青森県	青森県社会福祉士会
青森市	和幸保育園	保育所	社会福祉法人和幸園	青森県社会福祉協議会
八戸市	明星こども園	幼保連携型認定こども園	社会福祉法人みろく会	青森県社会福祉協議会
青森市	すみれ寮	母子生活支援施設	青森市	青森県社会福祉士会
八戸市	浩々学園	児童養護施設	八戸市	八戸市社会福祉協議会

(2) 研修・広報啓発活動の実施

① 評価調査者養成研修会の開催

中長期計画での開催年度ではなく、評価機関等からも要望がなかったことから見送りとなる。

② 評価調査者継続研修会の開催

期 日	会 場	参加者	内 容
平成31年 3月2日(土)	青森市県民福祉プラザ	33人	<p>共通講義Ⅰ「第三者評価の実施状況と課題等」 ・国及び県の施策の動向や課題、評価環境等について ・高齢の新たな評価基準等について 講師 青森県福祉サービス第三者評価推進委員会 委員長 大和田 猛 氏</p> <p>調査経験者 「演習①」各公表結果の分析、訪問調査等の課題整理 「演習②」基準等に基づく評価と表現等について 「演習③」調査準備や打合せ、結果のとりまとめ等について 講師 青森大学社会学部 教授 藤林 正雄 氏 (推進員会副委員長) 黒石市社協 事務局長 石沢 由彦 氏 調査未経験者</p>

			<p>「講義①」評価手順や様式等についての復習 「講義②」評価手法（評価に必要な観点、基準等）の理解 「講義演習③」事前評価分析、判断基準の選定等について理解する</p> <p>講師 青森県福祉サービス第三者評価推進委員会 委員長 大和田 猛 氏 青森県社協福祉人材課 中谷 隆則</p> <p>共通講義Ⅱ「評価調査者の役割等」（まとめ） ・調査者の役割、意義、自己啓発、評価チーム等について</p> <p>講師 青森大学社会学部 教授 藤林 正雄 氏 （推進員会副委員長）</p>
--	--	--	---

③評価調査者指導者及び評価機関連絡会議の開催

期 日	会 場	出席者	内 容
平成 30 年 7 月 9 日（月）	青森市 県民福祉 プラザ	委員長 1 人 評価機関 5 担当者 8 人 事務局 3 人	<ul style="list-style-type: none"> ・平成 29 年度事業実施状況について ・平成 30 年度事業計画について ・評価に係る国の動きについて <ul style="list-style-type: none"> (1) 厚生労働省子ども家庭局/社会・援護局/老健局 局長通知等について (2) 平成 30 年度「評価事業普及協議会」報告 ・各評価機関の今年度の取組等について

④保育所等県内地域会議での周知

苦情に係る研修会においてチラシ等の配布と周知を行った。

⑤訪問活動等による普及啓発

運営適正化委員会の巡回訪問や苦情相談の対応をする際、その事業所にパンフレット等を利用した広報啓発を行った。（訪問先は、第 2-2-（2）②イ）事業所への巡回訪問の事業所と同じ）

⑥福祉サービス情報ネットの運営

- ・新たに評価認証した公表データを本委員会ホームページ及びWAMネットに随時掲載した。
- ・評価基準や公表様式等の評価実施や公表に必要な様式等のデータ改修を行った。

⑦ 新評価基準周知と受審促進チラシの作成

- ・受審促進チラシを作成し、各種会議研修等での配布を行った。

(3) 各関係機関との協議・連携

①全国福祉サービス第三者評価事業普及協議会への出席

期 日	会 場	出席者	内 容
平成 30 年 6 月 11 日 （月）	東京都 全社協	委員長 1 人 事務局 1 人	<ul style="list-style-type: none"> ・基調説明（全社協） 「福祉制度改革の動向、福祉サービスの質の向上と第三者評価事業の促進」 ・説明（全社協） 「福祉サービス第三者評価共通ガイドラインの改定、社会的養護関係施設版評価基準の見直し等について」 ・行政説明（厚労省福祉基盤課、障害福祉課、高齢者支援課、家庭福祉課、保育課） 「各分野の施策の動向と第三者評価事業の促進に向けて」 ・ブロック情報交換

第2 利用者の利益を守る事業の推進

②全国評価調査者指導者養成研修への派遣

期 日	会 場	出席者	内 容
平成30年6月26日(火)～29日(金)	東京都 全社協	指導講師 2名	講義 i 「第三者評価の理念と基本的な考え方」 ii 「福祉サービスの質の向上と第三者評価事業」 iii 『福祉サービス第三者評価基準ガイドライン』の理解 指導と留意点 iv 「障害者・児福祉サービス版 福祉サービス第三者評価基準ガイドライン」の概要とポイント V 評価調査者の役割と倫理 VI 「高齢者福祉サービス版 第三者評価基準ガイドライン」の概要とポイント VII 「保育所版 福祉サービス第三者評価基準ガイドライン」の概要とポイント ・演習Ⅰ・演習Ⅱ ・研修科目、まとめ

③各種会議・研修会等への出席参加

○北海道・東北ブロック第三者評価事業推進会議

期 日	会 場	出席者	内 容
平成30年12月6日(木)～12月7日(金)	県民福祉 プラザ	事務局 1人	基調説明 「福祉サービス第三者評価の動向と評価機関の役割」 研究協議①「第三者評価事業の実施状況・方法等について」 研究協議②「第三者評価事業の諸課題について」

○福祉サービス第三者評価事業「更新時研修」

期 日	会 場	出席者	内 容
平成31年1月20日(日)	ホテルルイズ万葉の間(岩手県／盛岡市)	委員長1人 認証委員長1人 調査指導者1人 事務局1人	講義1 第三者評価事業の動向と課題 —評価機関の体制づくりを中心に 講義2 共通評価基準のポイント 分科会「高齢・障害・保育分野ごとの評価ポイント」 分科会まとめ 演習 評価機関として求められる適切な評価の実施に向けた視点と取り組み 講評・まとめより良い評価活動をめざして 講師／全国社会福祉協議会政策企画部 全国福祉サービス第三者評価調査者連絡会

4 障害者権利擁護事業の実施

障害者虐待の未然防止や早期発見、迅速な対応、その他適切な支援を行政及び関係機関と連携して事業を推進した。

(1) 障害者権利擁護センターの運営

①障害者及び養護者からの相談対応、情報提供、助言

専用の電話回線及びメールアドレスを用意し、障害者、その養護者及び関係者等からの障害者虐待の届出、通報及び相談等に対応した。

②虐待に係る通報・届出の受理

○相談等の件数（種類、属性別）

	養護者による虐待	障害者福祉施設従事者等による虐待	障害者を雇用する事業所の使用者等による虐待	その他（問合せ）	合計
相談	0	1	1	19	21
届出	0	1	0	0	1
通報	0	1	0	0	1
合計	0	3	1	19	23

③市町村担当部署との連携調整及び助言

- ・事業所での虐待事案に係る担当市町村からの問合せがあった。
- ・虐待のケース内容についての問い合わせがあった。

④虐待防止及び養護者支援に係る情報の収集、分析

ア) 指導者研修への講師人材等の派遣

「障害者虐待防止・権利擁護指導者養成研修」

(行政職員1名、事業所管理者1名、権利擁護事業所代表理事1名、事務局職員1名)

期 日	会 場	内 容
平成30年 8月7日(火)～ 8日(水)	東京都 大田区産業 プラザ	<p>【全コース共通】</p> <ul style="list-style-type: none"> ・厚生労働省挨拶／研修の趣旨説明 社会・援護局障害保健福祉部障害福祉課 ・障害者の権利擁護について ・障害者虐待防止法の理解と虐待事案について ・当事者、家族の声を聞く ・主に知的障害のある人を対象とした障害者虐待防止研修 <p>【市町村・都道府県等窓口職員コース】</p> <ul style="list-style-type: none"> ・養護者による虐待事案への対応と支援（講義と演習） ・保護・分離及び成年後見制度等の活用の必要性 ・警察及び地方労働局との連携 ・事実確認調査における情報収集と面接手法（講義） ・事実確認調査における情報収集と面接手法（演習） ・障害者福祉施策従事者による虐待通報への事実確認調査のポイント ・検証に堪える記録の書き方 <p>【管理者・設置者コース、虐待防止マネージャーコース共通】</p> <ul style="list-style-type: none"> ・性的虐待及び心理的虐待、放棄・放置の防止 (講義と防止計画作成演習) ・経済的虐待の防止（講義と防止計画作成演習） ・身体的虐待の防止及び身体拘束・行動制限の廃止

第2 利用者の利益を守る事業の推進

		<p>(講義と防止計画作成演習)</p> <ul style="list-style-type: none"> ・ 職員のメンタルヘルス (アンダーコントロール含む) ・ 障害者福祉施設従事者等による障害者虐待の防止について <p>【管理者・設置者コース】</p> <ul style="list-style-type: none"> ・ 施設・事業所における虐待防止体制の整備 (講義) ・ 施設における虐待防止体制の整備 (演習) <p>【虐待防止マネージャーコース】</p> <ul style="list-style-type: none"> ・ 施設・事業所における虐待防止研修の進め方 (講義と演習)
--	--	---

「権利擁護・虐待防止セミナー」

期 日	会 場	参加者	内 容
平成 30 年 9 月 11 日 (火)	全社協	事務局 1 名	<p>○行政説明 「児童虐待の現状と虐待防止対策の強化」</p> <p>○基調講演 「子どもの権利擁護と最前の利益を実現するために ～21世紀を虐待のない社会に～」</p> <p>○シンポジウム 「子どもや子育て家庭を注せる地域社会をめざして」 <シンポジスト> 日本赤十字社医療センター附属乳児院顧問 今田義夫氏ほか <コーディネーター兼シンポジスト> 淑徳大学総合福祉学部 教授 柏女霊峰氏</p>

⑤権利擁護虐待防止に関する普及啓発

ア) 市町村障害者虐待防止センター窓口の調査

- ・ 新年度の担当窓口等について5月に全市町村に調査

イ) リーフレットの作成・配布

- ・ 障害者虐待防止パンフレット及び携帯用「障害者虐待防止カード」を10,000枚作成、特別支援学校、市町村、障害福祉サービス提供事業所、医療機関、関係機関・団体等に配布した。

ウ) 法人事業所等での研修会への講師等派遣

- ・ 団体・事業所等における研修会への職員派遣：18か所

期 日	研修会名等	参加者	種別	市町村
平成 30 年度 6 月 22 日 (金)	①社会福祉法人愛生会 役職員等研修会	75 人	障害	五所川原市
8 月 8 日(水)	②社協等実習生に対する事業説明	12 人	大学生	青森市
8 月 24 日 (金)	③社協等実習生に対する事業説明	19 人	大学生	青森市
9 月 4 日(火)	④青森県知的障害者福祉協会人権倫理委員会研修会	37 人	障害	弘前市
9 月 7 日(金)	⑤青森県知的障害者福祉協会人権倫理委員会研修会	40 人	障害	青森市
9 月 20 日(木)	⑥青森県知的障害者福祉協会人権倫理委員会研修会	41 人	障害	八戸市
11 月 16 日 (金)	⑦社会福祉法人平舘福祉会児童デイあおネット新青森	12 人	障害	青森市
11 月 19 日 (月)	⑧青森うとうの園職員研修会	10 人	障害	青森市
11 月 29 日 (木)	⑨上北郡社協役職員研修会	30 人	社協	上北郡
12 月 1 日 (土)	⑩NPO 法人おおぞらハーモニー作業所	10 人	障害	青森市
H31 1 月 25 日 (金)	⑪公益社団法人こころすこやか財団職員研修会	31 人	障害	八戸市
2 月 6 日 (水)	⑫青森県知的障害者福祉協会人権倫理委員会研修会	34 人	障害	青森市
2 月 6 日 (水)	⑬青森県知的障害者福祉協会人権倫理委員会研修会	49 人	障害	弘前市

第2 利用者の利益を守る事業の推進

2月8日(金)	⑭青森県知的障害者福祉協会人権倫理委員会研修会	36人	障害	八戸市
2月15日(金)	⑮社会福祉法人健誠会 月見野園	35人	障害	五所川原市
2月16日(金)	⑯公益社団法人こころすこやか財団職員研修会	30人	障害	八戸市
2月16日(土)	⑰社会福祉法人和晃会	41人	障害	五所川原市
2月22日(金)	⑱障害者就業・生活支援センターみなと	14人	障害	八戸市
	合計	556人		

(2) 障害者虐待防止権利擁護研修会の開催

○講師陣打ち合わせ会議の開催

平成30年 10月31日(水)	県民福祉 プラザ	・研修プログラムの内容について ・講師等役割分担について
--------------------	-------------	---------------------------------

①市町村障害者虐待防止センター等職員研修

期 日	会 場	参加者	内 容
平成30年 12月25日(火)	青森市 リンクステーションホール 青森	18人	講義Ⅰ 「障害者虐待防止法の理解と虐待事案について」 講義Ⅱ 「経済的虐待の防止について」 講義Ⅲ 「障害者虐待に係る警察との連携について」 講義Ⅳ 「障害者虐待に係る労働局との連携について」 講義Ⅴ 「養護者による虐待事案への対応と支援」 講義Ⅵ 「保護・分離及び成年後見制度の活用必要性」 講義Ⅶ 「市町村における障害者虐待防止と対応～市町村の 流れと体制整備」 講義・演習Ⅷ 「施設従事者による虐待通報への事実確認調査の ポイントについて」 講師 一般社団法人 田中権利擁護支援事務所 代表理事 田中 宏幸 氏 社会福祉法人みちのく福祉会工房歩み 施設長 林 美幸 氏 青森県警察本部生活安全部生活安全課 課長補佐 鎌田 明敏 氏 青森労働局雇用環境・均等室 推進監理官 高谷 和彦 氏 青森県健康福祉部障害福祉課障害企画・精神 保健グループ 主幹 高橋 秀樹 氏 青森市役所障がい者支援課 主査 笹原まい子 氏 青森県障害者権利擁護センター職員

②障害者福祉施設の設置者及び管理者等対象研修

期 日	会 場	参加者	内 容
平成30年 12月25日(火)	青森市 リンクステーションホール 青森	217人	講義Ⅰ 「障害者虐待防止法の理解と従事者等による虐待 の防止・虐待事案について」

第2 利用者の利益を守る事業の推進

			<p>講義Ⅱ 「経済的虐待の防止について」</p> <p>講義Ⅲ 「障害者虐待に係る警察との連携について」</p> <p>講義Ⅳ 「障害者虐待に係る労働局との連携について」</p> <p>講義Ⅵ 「施設・事業所における虐待防止体制の整備と内部研修の持ち方について」</p> <p>講義Ⅶ講義・演習Ⅶ演習 「アンガーマネジメントについて」</p> <p>講師 一般社団法人 田中権利擁護支援事務所 代表理事 田中 宏幸 氏 社会福祉法人みちのく福祉会工房歩み 施設長 林 美幸 氏 青森県警察本部生活安全部生活安全課 課長補佐 鎌田 明敏 氏 青森労働局雇用環境・均等室 推進監理官 高谷 和彦 氏 社会福祉法人豊寿会アネックス妙光園 管理者・サービス管理責任者 大館 章子氏 社会福祉法人青森県すこやか福祉事業団 課長代理 中野 正樹 氏</p>
--	--	--	---

③障害者福祉施設の従事者対象研修

期 日	会 場	参加者	内 容
平成30年 12月26日(水)	青森市 リンクステーションホール 青森	285人	<p>講義Ⅰ 「障害者虐待防止法の理解と虐待事案について」</p> <p>講義Ⅱ 「性的虐待及び心理的虐待等、放棄・放置の防止について」</p> <p>講義Ⅲ 「身体的虐待の防止及び身体拘束・行動制限の廃止について」</p> <p>講義・演習Ⅳ 「アンガーマネジメントについて」</p> <p>講師 一般社団法人 田中権利擁護支援事務所 代表理事 田中 宏幸 氏 社会福祉法人みちのく福祉会工房歩み 施設長 林 美幸 氏 社会福祉法人豊寿会アネックス妙光園 管理者・サービス管理責任者 大館章子 氏 社会福祉法人青森県すこやか福祉事業団 地域支援課長 中野 正樹 氏</p>

5 地域生活定着支援事業の推進

高齢または障がい有し、矯正施設から退所した後に、自立した生活を営むことが困難と認められる者に対して、保護観察所と協働して、事業の実施体制の整備を図るとともに、退所後、福祉サービス等を利用できるよう、相談・調整等を行い、利用者が地域で自立した日常生活を送れるよう支援した。

(1) 地域生活定着支援センターの運営

① コーディネート業務

29年度からの継続	開始件数(A)			終了件数(B)			支援継続(A)-(B)
	新規		合計	矯正施設退所後受入先に帰住	その他	合計	
	保護観察所からの依頼	他県のセンターからの依頼					
3	7	4	14	11	0	11	3

【更生保護施設等利用者(経由者含む)】

更生保護施設	3	自立準備ホーム	0
--------	---	---------	---

【受入先内訳】

有料老人ホーム	1	救護施設	2
サービス付き高齢者住宅	1	アパート、下宿、自宅等	1
簡易宿泊所	2	障害者グループホーム	1

【コーディネート支援概況】

No.	方法			内容				相手先								
	本人面接	訪問	電話	連絡・調整	の幹旋補助	行政手続等	会	ケース検討	その他	刑務所	保護観察所	他県センター	行政	施設・病院等	家族	その他
017-008	1	10	3	0	14	0	0	0	1	0	3	0	5	0	0	6
017-009	2	2	0	0	2	0	0	0	2	1	2	0	0	0	0	0
017-010	5	4	4	1	5	0	2	2	3	0	0	1	2	2	2	1
018-001	2	1	0	1	1	0	1	1	2	1	1	0	1	0	0	0
018-002	4	7	0	0	7	0	0	0	4	3	0	1	2	0	0	2
018-003	1	4	8	5	8	0	1	1	5	2	0	4	1	1	1	2
018-004	3	2	1	4	1	0	0	0	2	1	0	0	2	1	1	0
018-005	1	6	7	3	12	0	1	1	1	3	0	3	0	5	5	4
018-006	1	1	0	0	1	0	0	0	1	1	0	0	0	0	0	0
018-007	3	1	0	2	1	0	0	0	3	1	0	0	0	0	0	0
018-008	2	0	0	2	0	0	0	0	2	0	0	0	0	0	0	0

第2 利用者の利益を守る事業の推進

018-009	3	0	0	3	0	0	0	3	0	2	0	0	0	0
018-010	1	0	0	1	0	0	0	1	0	0	0	0	0	0
018-011	1	0	0	1	0	0	0	1	0	0	0	0	0	0
計	30	38	23	23	52	0	5	31	13	8	9	13	9	15

②フォローアップ業務

開始件数(A)			終了件数 (B)	支援継続 (A)-(B)
29年度 からの継続	新規	合計		
14	10	24	3	21

【フォローアップ支援概況】

No.	方法			内容						相手先				
	訪問	電話	同行	本人面談	連絡・調整	斡旋補助	行政手続等の 打合せ	ケース検討会	その他	法務機関	行政	施設・病院等	家族	その他
015-006	4	4	0	6	1	0	0	0	2	0	0	3	3	4
015-011	1	0	0	1	0	0	0	0	0	0	0	1	0	0
015-012	2	0	0	2	0	0	0	0	0	0	0	0	2	0
015-017	8	4	0	7	10	2	3	0	2	1	4	8	0	2
016-005	3	1	0	2	2	0	1	0	1	0	0	3	0	1
016-008	1	1	0	2	0	0	0	0	0	0	0	0	0	2
016-010	2	0	0	2	0	0	0	0	0	0	0	2	0	0
016-012	4	1	0	3	2	0	0	0	0	0	0	0	2	2
017-001	3	0	0	1	1	0	1	0	1	0	0	2	0	1
017-004	2	0	0	2	2	0	0	0	0	0	0	2	0	0
017-005	4	0	0	4	0	0	0	0	0	0	0	3	0	0
017-006	0	1	0	0	0	0	0	0	1	0	0	0	0	1
017-007	4	5	1	3	4	1	1	0	2	0	0	7	1	1
017-008	18	8	26	18	7	4	0	0	19	0	5	25	2	9
017-010	2	0	0	2	1	0	0	0	0	0	0	2	0	0
018-001	0	0	3	0	0	2	0	0	1	0	2	1	0	0
018-002	3	0	1	3	0	1	1	0	1	0	0	3	0	1
018-003	2	6	6	0	8	2	2	0	2	0	1	12	1	1
018-004	2	0	1	2	0	1	0	0	0	0	1	2	0	1
018-005	9	16	7	8	7	0	2	1	15	3	4	6	6	14
018-007	0	1	2	0	1	2	0	0	0	0	2	1	1	1
計	74	48	47	68	46	15	11	1	47	4	19	83	18	41

③相談支援業務

29年度 からの継続	開始件数(A)		合計	終了件数 (B)	支援継続 (A)-(B)
	新規				
	コーディネーターからの継続	その他			
0	0	9	9	9	0

④研修会等職員の資質向上

ア)全国地域生活定着支援センター協議会関係

No.	会議・研修名	期日	場所
1	定期総会	平成30年 6月22日(金)	航空会館(東京都)
2	北海道・東北ブロックセンター長会議	平成30年 7月12日(木)	第二日本オフィスビル(岩手県)
3	北海道・東北ブロック人材育成交流・実地研修	平成30年 11月5日(月)～6日(火)	福島県総合社会福祉センター、 福島刑務支所(福島県)
4	北海道・東北ブロックセンター研修会	平成30年 11月15日(木)～16日(金)	アイーナいわて県民情報交流センター (岩手県)
5	第9回現任者等スキルアップ研修	平成30年 11月29日(木)～30日(金)	リファレンス駅東ビル貸会議室(福岡県)
6	北海道・東北ブロック会議	平成31年 2月19日(火)	宮城県地域生活定着支援センター(宮城県)

イ)県内研修等

No.	会議・研修名	期日	場所	主催
1	社会適応訓練講座	平成30年 6月12日(火)	青森刑務所	青森刑務所
2	社会適応訓練講座	平成30年 6月28日(木)	更生保護施設プラザ あすなる	更生保護施設プラザ あすなる
3	青森県医療観察制度普及啓発研修会	平成30年 11月2日(金)	アピオあおもり	青森保護観察所
4	児童・思春期の子どもの援助のための認知行動療法の実践	平成30年 11月13日(火)	リンクモア平安閣 市民ホール	青森少年鑑別所・法務支援センターあおもり
5	第40回青森県更生保護大会	平成30年 11月20日(火)	藤崎町文化センター	青森県保護司連合会 ほか
6	青森県発達障害者支援フォーラム	平成30年 12月15日(土)	県民福祉プラザ	青森県・青森県発達障害者支援センター

ウ)県外研修等

No.	会議・研修名	期日	場所	主催
1	知的障害のある犯罪行為者への支援を学ぶ研修会	平成30年 8月27日(月)～28日(火)	大田区産業プラザ PIO(東京都)	独立行政法人国立重度知的障害者総合施設のぞみの園
2	地域生活定着支援センター社協関係者連絡会議	平成30年 9月4日(火)～5日(水)	愛媛県総合社会福祉会館(愛媛県)	愛媛県地域生活定着支援センター

第2 利用者の利益を守る事業の推進

3	北海道・東北管内刑務所出所者等に対する福祉支援に係る事例研究会	平成31年 2月20日(水)	仙台高等検察庁 (宮城県)	法務省、厚生労働省
4	非行・犯罪行為に至った知的障害者を支援し続ける人のための双方向参加型研修会	平成31年 2月14日(木)～ 15日(金)	国際ファッションセンター(東京都)	独立行政法人国立重度知的障害者総合施設のぞみの園

⑤事業の普及・啓発活動への取り組み

講師派遣等

No.	研修会等名	期日	会場	出席者
1	社会復帰支援指導	平成30年5月14日(月)	青森刑務所	7人
2	身元保証人の問題を考えるセミナー	平成30年9月12日(水)	青森国際ホテル	107人
3	社会復帰支援指導	平成30年10月22日(月)	青森刑務所	7人

(2)関係機関との連携

①総合調整会議

(刑務所退所者の社会復帰を支える関係機関・団体の連絡協議会《主催：青森保護観察所》と併催)

期 日：平成30年7月31日(火)

会 場：青森保護観察所 3階会議室

参加者：福祉関係者、更生保護関係者、社協関係者、行政関係者等 23人

内 容：(ア) 事件の動向について

(イ) 平成29年度青森県地域生活定着支援センター実績報告について

(ウ) 青森県地域生活定着支援センター実践事例について

(エ) その他

②処遇困難ケース専門検討委員会

処遇困難ケースについては、当該委員会委員に個別に相談し、支援の方法や方向性についての助言を得たため、委員会の開催までには至らなかった。

③個別ケース検討会

No.	期日	会場	出席者	内容
1	平成30年 10月19日(金)	十和田市	12人	・本人の状況について ・今後の支援について

④関係機関担当者会議

特別調整等に係る業務の運用について青森刑務所、青森保護観察所、青森県地域生活定着支援センターの担当者が情報交換等を行った。

No.	期日	主管	会場	出席者
1	平成30年5月18日(金)	青森刑務所	青森刑務所	9人
2	平成30年7月24日(火)	青森県地域生活定着支援センター	県民福祉プラザ	9人
3	平成30年9月27日(木)	青森保護観察所	青森保護観察所	8人
4	平成30年11月26日(月)	青森刑務所	青森刑務所	11人
5	平成31年1月30日(水)	青森県地域生活定着支援センター	県民福祉プラザ	12人
6	平成31年3月7日(木)	青森保護観察所	青森保護観察所	7人

⑤平成30年度 地域生活定着支援事業懇談会

矯正施設退所者等への福祉制度や更生保護制度を活用した支援事例を通じて、支援対象への関わり方について理解し、地域での支援力向上を目指し開催した。

【三沢会場】

期日：平成31年1月15日(火)

会場：三沢市総合社会福祉センター2階 多目的ホール3

参加人数：35人

- 内容：○事業説明① 青森県地域生活定着支援センター 所長代理
○事業説明② 「特別調整、一般調整に係る保護観察所の役割について」
青森保護観察所 統括保護観察官 杉野森 信雄 氏
○懇談・意見交換 コーディネーター 青森大学 教授 船木 昭夫 氏
○事例発表① 矯正施設退所者に対する受入施設の関わり方について
「罪を犯した障がい者が地域で生活するために」
株式会社七輝 居宅介護支援センター七輝
管理者 岩谷 雅美 氏
○事例発表② 矯正施設退所者に対する自立準備ホームの関わり方について
「罪を犯した障がい者・高齢者が地域で生活するために」
自立準備ホーム めぐみの家&グレースホーム
施設長 小林 政英 氏

【五所川原会場】

期日：平成31年1月22日(火)

会場：五所川原市中央公民館2階 第1会議室

参加人数：15人

- 内容：○事業説明① 青森県地域生活定着支援センター 所長代理
○事業説明② 「特別調整、一般調整に係る保護観察所の関わり方について」
青森保護観察所 保護観察官 森内 潤 氏
○懇談・意見交換 コーディネーター 青森大学 教授 船木 昭夫 氏
○事例発表① 矯正施設退所者に対する相談事業所の関わり方について
「罪を犯した障がい者が地域で生活するために」
社会福祉法人抱民舎
相談支援事業所サポートセンターcona
チーフマネージャー・相談支援専門員 三上 淳子 氏
○事例発表② 矯正施設退所者に対する受入事業所の関わり方について
「罪を犯した障がい者が地域で生活するために」
株式会社七輝 居宅介護支援センター七輝
管理者 岩谷 雅美 氏

第2 利用者の利益を守る事業の推進

⑥刑務所退所者の社会復帰を支える関係機関・団体の連絡協議会(主催：青森保護観察所)

〈追加〉

(総合調整会議と併催)

期 日：平成30年7月31日(火)

会 場：青森保護観察所 3階会議室

参加者：23人

内 容：(ア) 事件の動向について

(イ) 平成29年度青森県地域生活定着支援センター実績報告について

(ウ) 青森県地域生活定着支援センター実践事例について

(エ) その他

⑦福祉的支援が必要な被疑者・被告人に係る意見交換 《新》

福祉的支援が必要な被疑者・被告人の状況やどのような福祉的支援が必要とされているかについて刑事司法機関と意見交換等を行った。

No.	期日	機関	会場	出席者
1	平成30年7月18日(水)	青森地方検察庁	県民福祉プラザ	3人

第3 福祉サービスの質の向上とサービス提供者を支援する事業の推進

1 介護サービス情報の公表制度支援事業

介護サービス事業所の情報の公表は、介護保険制度の基本理念である「利用者本位」「高齢者の尊厳の保持と自立支援」「利用者による選択（自己決定）」を支援するとともに、各事業所における介護サービス全体の質や事業の効率性を高めるための仕組みとして、介護保険法に基づき平成18年度より実施され、制度に係る事務として、公表センターの運営及び指定調査機関の運営を行った。

(1) 介護サービス情報公表センターの運営

①介護サービス情報公表センターの運営

平成30年7月から、県が策定した公表計画(2,647件)に基づき、介護サービス事業所から提出された情報の受理及び公表を行った。また、新たに介護サービス事業所の指定を受けた事業所(90件)及び再開事業所(7件)に対して、介護サービス情報の調査票の提出依頼をし、提出された情報の受理及び公表を行った。

②事業説明会の開催

平成30年度介護サービス情報の公表を行う新規指定となった事業所及び再開事業所を対象に事務手続き等についての説明会を実施した。

期 日	会 場	参加者	内 容
平成30年12月10日(月)	青森市	33人	・行政説明「介護サービス情報の公表制度について」 ・説明「介護サービス情報公表事務説明」

③介護サービス情報公表制度に係る広報啓発活動

平成30年度の公表対象事業所(2,647件)、40市町村、地域包括支援センター(58件)及び県内病院(95件)に対して、当該事業の周知やPR、利用者のホームページ閲覧の向上を図るため、介護サービス情報の公表に関するパンフレットを配布した。

(2) 指定調査機関の運営

①指定調査機関の運営

指定調査機関として、訪問調査を希望した事業所(7件)に対し、介護保険法に基づく調査を実施した。

②調査員連絡会議の開催

期 日	会 場	参加者	内 容
平成30年 7月5日(木)	青森市	6人	【行政説明】 「介護サービス情報の公表制度について」 「介護保険制度改正について」 【説明】 「平成29年度事業の実施状況について」 【情報交換】 「平成29年度訪問調査における活動報告について」 「訪問調査において確認しておきたいこと」 「調査の事務処理(調査票記入等)について確認しておきたいこと」

第3 福祉サービスの質の向上とサービス提供者を支援する事業の推進

(3) 介護サービス情報公表事業等推進委員会

期 日	会 場	参加者	内 容
平成31年3月14日(木)	青森市	4人	・平成30年度事業実施状況について ・平成31年度事業実施計画(案)について

(4) 情報公表システムアクセス件数

青森県 47,394件

2 社会福祉施設経営支援事業の推進

社会福祉施設・団体の適正かつ安定した経営を図り、利用者への質の高い福祉サービスを提供することを目的に基金による貸付のほか、経営に関する各種相談に対して経営相談員が助言、指導を行った。

(1) 福祉基金貸付事業

社会福祉施設増改築のための貸付資金を会員施設及び福祉団体に広報し募集した。

(2) 市町村社協及び社会福祉施設等に対する相談支援

・相談件数 (件)

区 分	施設経営一般	会計・税務	入所者処遇	職員待遇	安全防災	衛生管理	施設整備	人材確保対策	労使問題	法律	地域交流	その他	合計
来所相談	0	1	0	0	0	0	0	0	0	0	0	3	4
電話文書	5	41	0	1	0	2	0	0	0	0	0	47	96
合 計	5	42	0	1	0	2	0	0	0	0	0	50	100

(3) 専門相談員（税務・法律・労務）及び常勤相談員による助言・指導

福祉施設等からの各種経営相談に対し、常勤相談員1人、専門相談員3人を配置して、電話・来所・文書等で対応した。

・相談日・相談時間及び相談員

区 分	相談日	相談時間	相談員
一般相談	月～金	10:00～15:00	常勤相談員1人
労務管理相談	第1火曜日	10:00～12:00	専門相談員（社会保険労務士）
会計・税務相談	第2火曜日	10:00～12:00	専門相談員（税理士・公認会計士）
法律相談	第3火曜日	10:00～12:00	専門相談員（弁護士）

・相談件数 (件)

区 分	施設経営一般	会計・税務	入所者処遇	職員待遇	安全防災	衛生管理	施設整備	人材確保対策	労使問題	法律	地域交流	その他	合計
専門相談	2	2	0	5	0	0	0	0	1	1	0	2	13

・施設種別毎相談実績 (件) ※ (2) 及び (3) の相談件数の合計

区 分	社協	身障施設	知的施設	児童施設	老人施設	その他	法人本部	合計
来所相談	4	1	0	2	0	2	0	9
電話・文書相談	77	9	0	6	7	5	0	104
合 計	81	10	0	8	7	7	0	113

第3 福祉サービスの質の向上とサービス提供者を支援する事業の推進

(4) 経営改善支援事業

①災害福祉広域支援ネットワーク協議会への参画

○平成30年度青森県災害福祉支援チーム員登録時研修

開催日	開催場所	内 容	参加者
第1日目 平成30年7月29日(日)	青森県観光物産館アスパム4階「十和田」	講義Ⅰ「災害支援チームに求められる役割について」 学校法人梅檀学園 東北福祉大学 総合福祉学部福祉行政学科 教授 都築 光一 氏	37人
		講義Ⅱ「青森県における災害福祉支援について」 青森県健康福祉部 健康福祉政策課 地域福祉推進グループ 総括主幹 高橋 忠仁 氏	
	講義Ⅲ「災害救助法や避難所等について」 青森県健康福祉部 健康福祉政策課 地域福祉推進グループ 総括主幹 高橋 忠仁 氏		
	講義Ⅳ「チーム員の活動マニュアル(総論編・活動編)について」 県社協 事務局次長 鳴海孝彦		
	講義Ⅴ「災害時における避難所運営について」 「災害時における福祉支援について」 八戸市市民防災部防災危機管理課 八戸市福祉部福祉政策課		
第2日目 平成30年7月30日(月)		図上訓練1～2(シミュレーション訓練) 学校法人梅檀学園 東北福祉大学 総合福祉学部福祉行政学科 教授 都築 光一 氏 ほかファシリテーター	

○平成30年7月豪雨災害に係る青森県災害福祉支援チーム員派遣

・派遣場所 岡山県倉敷市真備町 避難所(岡田小学校)

[第1クール] 平成30年8月13日(月)～17日(金) 4人 県社協職員1人同行

[第2クール] 平成30年8月17日(金)～21日(火) 4人

○平成30年7月豪雨災害に係る青森県災害福祉支援チーム(DCAT)活動内容検証会議

期 日 平成30年9月14日(金)

会 場 県庁東棟4階「B会議室」

出席者 17人

- 議 題
- ・大規模災害時の保健医療活動に係る体制等について
 - ・岡山県での活動報告・各人の所感(議題と疑問の抽出)
 - ・県内での災害発生時における出動要請に係る想定(避難所等での必要な動き等)
 - ・今後の研修に活かすべきこと

第3 福祉サービスの質の向上とサービス提供者を支援する事業の推進

○青森県災害福祉支援チーム員スキルアップ研修Ⅰ

開催日	開催場所	内 容	参加者
第1日目 平成30年12月 21日(金)	青森県観光物 産館アスパム 4階「十和田」	講義Ⅰ「基本事項・近年の動向」 学校法人梅檀学園 東北福祉大学 総合福祉学部福祉行政学科 教授 都築 光一 氏 講義Ⅱ「福祉支援対象者の理解」 学校法人梅檀学園 東北福祉大学 総合福祉学部福祉行政学科 教授 都築 光一 氏 講義Ⅲ「活動マニュアルの理解」 県社協 事務局次長 鳴海 孝彦 講義Ⅳ「避難所での各種団体との連携のあり方」 学校法人梅檀学園 東北福祉大学 総合福祉学部福祉行政学科 教授 都築 光一 氏 講義Ⅴ「被災地での活動事例を通じたチーム活動の あり方」 学校法人梅檀学園 東北福祉大学 総合福祉学部福祉行政学科 教授 都築 光一 氏 講義Ⅵ 「活動記録について」 学校法人梅檀学園 東北福祉大学 総合福祉学部福祉行政学科 教授 都築 光一 氏	22人
第2日目 平成30年12月 22日(土)		・図上訓練 ～初動～ ・図上訓練 (シュミレーション訓練) ～スクリーニングアセスメント～ 学校法人梅檀学園 東北福祉大学 総合福祉学部福祉行政学科 教授 都築 光一 氏 ほかファシリテーター	
第3日目 平成30年12月 23日(日)		・図上訓練 (シュミレーション訓練) ～カンファレンス等～ ～引継ぎ～ ・振り返り 学校法人梅檀学園 東北福祉大学 総合福祉学部福祉行政学科 教授 都築 光一 氏 ほかファシリテーター ＜公開講座＞ 「平成30年西日本豪雨災害における災害福祉支援チ ーム活動について」 学校法人梅檀学園 東北福祉大学 総合福祉学部福祉行政学科 教授 都築 光一 氏 西日本豪雨災害にて、派遣されたチーム員	

第3 福祉サービスの質の向上とサービス提供者を支援する事業の推進

(5) 職場内研修会への講師派遣

(派遣件数：12件)

期 日	会 場	内 容	派遣依頼事業所
平成30年 6月21日(木)	平川市	ボランティア活動	平川市ボランティア連絡協議会
7月19日(木)	八戸市	職員マナーアップ	株式会社コサカ・ライフサポート ケア・ステーション浄信館
8月17日(金)	平川市	職員マナーアップ	社会福祉法人ほほえみ
8月22日(水)	おいらせ町	職員マナーアップ	社会福祉法人友謝会 下田こども園
11月12日(月)	東北町	災害ボランティア	東北町民生委員児童委員協議会
11月29日(木)	東通村	民生委員のあり方について	下北郡民生委員児童委員連絡協議会
12月13日(木)	七戸町	福祉・人材分野に求められる人材	社会福祉法人つつじ会 あぜりあ苑
平成31年 1月23日(水)	六戸町	災害ボランティア	六戸町社会福祉協議会
1月25日(金)	鶴田町	職員マナーアップ	つがる西北五社会福祉協議会職員連絡会
2月14日(木)	青森市	職員マナーアップ	若葉乳児院
2月25日(月)	階上町	災害ボランティア	階上町社会福祉協議会
2月26日(火)	青森市	職員マナーアップ	若葉乳児院

(6) 効率的な施設経営のための情報提供

全国社会福祉協議会、全国社会福祉法人経営者協議会等から提供のあった経営に関する資料等について、適宜、県経営協会員へメールで情報提供を行った。

(7) 介護サービス情報の公表制度「10の研修テーマ」に係る研修会の開催

介護保険事業所及び福祉サービス事業所等を対象に、制度の普及・啓発及び資質向上に資するとともに、事業所支援を目的として開催した。

【Aコース】

会 場	ウエディングプラザアラスカ	参加者
期 日	平成30年9月10日(月)	190人
内 容	講義・演習Ⅰ「リスクマネジメントの考え方についてⅠ」 講義・演習Ⅱ「リスクマネジメントの考え方についてⅡ」 講師：青森県立保健大学健康科学部社会福祉学科 講師 宮本 雅央 氏 講義Ⅲ「感染症、食中毒の予防及び蔓延の防止について」 講師：青森県立保健大学健康科学部栄養学科 准教授 井澤 弘美 氏	

【Bコース】

会 場	ウエディングプラザアラスカ	参加者
期 日	平成30年10月1日(月)	170人
内 容	講義・演習Ⅰ・Ⅱ「高齢者虐待防止の理解と職員の役割」 講師 弘前医療福祉大学 非常勤講師 大和田 猛 氏 講義Ⅲ「ターミナルケアへの取り組みと精神的ケアについて」 講師 株式会社ディスパッチ 非常勤講師 中村 あやめ 氏	

第3 福祉サービスの質の向上とサービス提供者を支援する事業の推進

【Cコース】

会場	ウェディングプラザアラスカ	参加者
期日	平成30年10月23日(火)	265人
内容	講義Ⅰ「介護現場におけるプライバシー保護」 講義Ⅱ「福祉現場における倫理及び法令遵守」 講師 沼田法律事務所 弁護士 沼田 徹 氏 講義Ⅲ「認知症の理解とケアのあり方について」 講義Ⅳ「身体拘束の理解と排除に向けた取り組みについて」 講師 社会福祉法人緑風会 特別養護老人ホーム緑青園 施設長 成田 和博 氏 説明Ⅰ「日常生活自立支援事業(地域福祉権利擁護事業)と成年後見制度について」 説明者 県社協地域福祉課 地域福祉係	

【Dコース1】

会場	ウェディングプラザアラスカ	参加者
期日	平成30年11月6日(火)	146人
内容	講義・演習Ⅰ・Ⅱ「介護サービスにおける接遇とコミュニケーションの基本・応用」 講師 青森大学社会学部社会学科 教授 船木 昭夫 氏	

【Dコース2】

会場	ウェディングプラザアラスカ	参加者
期日	平成30年11月12日(月)	78人
内容	講義・演習Ⅰ・Ⅱ「介護サービスにおける接遇とコミュニケーションの基本・応用」 講師 青森大学社会学部社会学科 教授 船木 昭夫 氏	

(8) 障害福祉サービス等人材育成事業の実施

平成29年5月から、県障害福祉課が実施していた「青森県障害福祉サービス等人材育成事業」の業務委託を受け、障害福祉サービス提供事業所の職員の資質の向上を図るほか、事業所が提供するサービス等の質の確保に必要な知識、技能を有する職員の養成を行うため、「相談支援従事者研修」「サービス管理責任者・児童発達支援管理責任者研修」「強度行動障害支援者養成研修」「青森県同行援護従業者養成研修」の4種類の研修を実施した。

①相談支援従事者養成研修の実施

地域の障害者等の意向に基づく地域生活を実現するために必要な保健、医療、福祉、就労、教育などのサービスの総合的かつ適切な利用支援等の援助技術を習得すること及び困難事例に対する支援方法について助言を受けるなど、日常の相談支援業務の検証を行うことにより相談支援に従事する者の資質の向上を図ることを目的に実施した。

ア) 相談支援従事者初任者研修(講義)

期日	平成30年10月17日(水)～10月18日(木)
会場	県民福祉プラザ 4階「県民ホール」
研修修了者	305人

第3 福祉サービスの質の向上とサービス提供者を支援する事業の推進

内 容	<p>講義「障害者総合支援法等の概要」 「特定相談支援について」 「一般相談支援について」 「障害児相談支援について」 「相談支援における権利擁護と虐待防止」 「ケアマネジメント概論」 「障害者総合支援法等における計画作成とサービス提供のプロセス」 「障害児者の地域生活支援」 「(自立支援)協議会の役割と活用」 「相談支援の基本姿勢」 講師：社会福祉法人藤聖母園 相談支援事業所藤 管理者・相談支援専門員 長谷川 さとみ 氏 他</p>
-----	--

相談支援従事者初任者研修（演習）

期 日	平成30年12月12日（水）～12月14日（金）
会 場	リンクステーションホール青森 4階「中会議室」
研修修了者	122人
内 容	<p>演習「ジェノグラム・表記法の説明」 「サービス等利用計画のプロセスと書式」 「アセスメントについて」 「モデル事例概要・演習」 「社会資源の整理」 「ニーズ整理表・サービス等利用計画・週間計画表の書式説明」 「会議について」 「計画書発表」 「モニタリングについて」 講義「協議会の役割と活用」 「研修総括・基本姿勢」 講師：社会福祉法人藤聖母園 相談支援事業所藤 管理者・相談支援専門員 長谷川 さとみ 氏 他</p>

イ) 相談支援従事者現任研修

期 日	平成30年7月24日（火）～7月26日（木）
会 場	ウェディングプラザアラスカ 地下「サファイア」
研修修了者	95人
内 容	<p>講義「障害者福祉の動向について」 講義「地域生活支援事業について」 講義「相談支援の基本姿勢及びプロセス」 演習「障害者ケアマネジメントの実践」 講義「協議会について」 講義「相談支援の基本姿勢及びプロセスについて」 講師：特定非営利活動法人夢 ポンテ 相談支援専門員 清水 博巳 氏 他</p>

ウ) 相談支援従事者専門コース別研修

期 日	平成30年11月9日（金）
会 場	青森県労働福祉会館 4階「大会議室」
研修修了者	56人
内 容	<p>講義「自立支援協議会と基幹相談支援センター～全国の相談支援体制の現状～」 「自立支援協議会と基幹相談支援センター～青森県の現状～」 演習「住みよい地域を目指して」 講師：厚生労働省 社会・援護局 障害福祉課 地域生活支援推進室 相談支援専門官 大平 眞太郎 氏</p>

第3 福祉サービスの質の向上とサービス提供者を支援する事業の推進

社会福祉法人喜倅会 相談支援事業所津麦園 相談支援専門員 宇恵野 晋 氏

エ) 相談支援従事者養成研修ワーキング会議

期 日	会 場	出席者	内 容
平成 30 年 5 月 15 日 (火)	青森市 県民福祉プラザ 2 階 ボランティアルーム	16 人	第 1 回 ①青森県障害福祉サービス等人材育成事業の業務体制・事業計画について ②相談支援従事者研修の講師について ③国研修の派遣者について ④現任研修について (カリキュラム等)
6 月 27 日 (水)	青森市 県民福祉プラザ 2 階 県社協会議室	17 人	第 2 回 ①現任研修の申込状況及び受講について ②現任研修の研修内容について (役割分担等) ③国研修の報告について
7 月 17 日 (火)	青森市 県民福祉プラザ 2 階 県社協会議室	17 人	第 3 回 ①現任研修のカリキュラム・資料について ②現任研修の事前課題について
8 月 29 日 (水)	青森市 県民福祉プラザ 2 階 ボランティアルーム	14 人	第 4 回 ①現任研修の振り返りについて ②初任者研修について (役割分担等) ③専門コース別研修について (カリキュラム等)
10 月 26 日 (金)	青森市 県民福祉プラザ 2 階 ボランティアルーム	12 人	第 5 回 ①専門コース別研修の内容について ②初任者研修 (演習) の内容等について ③次年度以降の研修体制について
11 月 27 日 (火)	青森市 県民福祉プラザ 2 階 ボランティアルーム	16 人	第 6 回 ①初任者研修 (演習) の内容・事前課題について ②初任者研修新カリキュラム研修 (モデル研修) の報告について ③主任相談支援専門員養成研修 (国研修) について
平成 31 年 3 月 18 日 (月)	青森市 県民福祉プラザ 2 階 ボランティアルーム	14 人	第 7 回 ①主任相談支援専門員養成研修について ②今年度の振り返りについて ③次年度の研修について

オ) 国研修「相談支援従事者指導者養成研修」への派遣

「相談支援従事者指導者養成研修」

期 日	平成 30 年 6 月 13 日 (水) ～6 月 15 日 (金)
会 場	国立障害者リハビリテーションセンター学院 (埼玉県所沢市)
派遣者	4 人 (研修講師等)

「主任相談支援専門員養成研修」

期 日	平成 31 年 1 月 28 日 (月) ～2 月 1 日 (金)
会 場	タイム 24 ビル (東京都江東区)
派遣者	3 人 (県相談支援アドバイザー)

② サービス管理責任者及び児童発達支援管理責任者研修の実施

障害者の日常生活及び社会生活を総合的に支援するための法律及び児童福祉法の適切かつ円滑な運営に資するため、サービスや支援の質の確保に必要な知識、技能を有するサービス管理責

第3 福祉サービスの質の向上とサービス提供者を支援する事業の推進

任者及び児童発達支援管理責任者を養成することを目的に実施した。

ア) サービス管理責任者及び児童発達支援管理責任者研修（共通講義）

期 日	平成 30 年 11 月 7 日（水）
会 場	アウガ 5 階「AV 多機能ホール」
研修修了者	186 人
内 容	講義「障害者総合支援法・児童福祉法とサービス管理責任者・児童発達支援管理責任者の役割」 講義「サービス提供のプロセスと管理」 講義「意思決定支援と権利擁護」 講義「サービス提供者と関係機関の連携」 講師：特定非営利活動法人夢 副理事長 前田 淳裕 氏 他

サービス管理責任者及び児童発達支援管理責任者研修（分野別講義及び分野別演習）

科 目	児童発達支援管理責任者（児童分野）
期 日	平成 30 年 12 月 22 日（土）～12 月 23 日（日）
会 場	県民福祉プラザ 4 階「中研修室」
研修修了者	58 人
内 容	講義及び演習 「アセスメントと支援提供の基本姿勢」 「関連機関との連携」 「発達障害の理解と対応」 「児童発達支援管理者と障害児相談支援専門員の関係と役割」 「支援提供プロセスの管理」 「会議手法について」 「課題整理」 「個別支援計画の作成」 「模擬個別支援会議」 「モニタリング情報の読み込みと中間評価の記載」 「課題整理表の作成」 「個別支援計画の発表」 「虐待について」 「テーマに沿ったディスカッション」 講師：一般社団法人プロップ 理事長 沼山 重明 氏 他

科 目	サービス管理責任者（介護分野）
期 日	平成 30 年 12 月 22 日（土）～12 月 23 日（日）
会 場	県民福祉プラザ 4 階「大研修室」
研修修了者	58 人
内 容	講義及び演習 「アセスメントとサービス提供の基本姿勢」 「サービス等利用計画と個別支援計画の関係性」 「本人の想いの把握と支援方針」 「個別支援計画作成会議」 「個別支援計画案の作成」 「個別支援計画案の発表・意見交換」 「個別支援計画のご提案」 「個別支援計画の見直し」 「一連のプロセスを通して」 「個別支援計画及び一連の流れを振り返って」 講師：社会福祉法人七峰会 障害者支援施設拓光園 主任 藤森 健吾 氏 他

第3 福祉サービスの質の向上とサービス提供者を支援する事業の推進

科 目	サービス管理責任者〔地域生活（身体）分野〕
期 日	平成30年12月22日（土）～12月23日（日）
会 場	県民福祉プラザ 4階「多目的室4A」
研修修了者	7人
内 容	<p>講義及び演習</p> <ul style="list-style-type: none"> 「分野別事業概論」 「サービス提供の基本姿勢」 「サービス提供のポイント」 「アセスメントのポイント」 「サービス管理のプロセスの実際 事例を通して」 「サービスの評価」 「個別支援計画の作成」 「サービス管理責任者業務の要点整理」 <p>講師：社会福祉法人秋葉会 居宅介護支援・相談支援事業所八太郎山の家そうだん室 サービス管理責任者 中野渡 奉文 氏</p>

科 目	サービス管理責任者〔地域生活（知的・精神）分野〕
期 日	平成31年1月19日（土）～1月20日（日）
会 場	県民福祉プラザ 4階「中研修室」
研修修了者	55人
内 容	<p>講義及び演習</p> <ul style="list-style-type: none"> 「アセスメントとサービス提供の基本姿勢」 「自立訓練における訪問による訓練等について」 「サービス提供のポイント、サービス提供のプロセスの実際」 「サービス提供プロセスの管理に関する演習」 「課題整理表の作成」 「個別支援計画の作成」 「模擬サービス担当者会議」 「サービス提供プロセスの管理の実際」 「サービス内容のチェックとマネジメントの実際」 「サービス管理責任者業務の要点整理」 <p>講師：特定非営利活動法人夢 副理事長 前田 淳裕 氏 他</p>

科 目	サービス管理責任者（就労分野）
期 日	平成31年1月19日（土）～1月20日（日）
会 場	県民福祉プラザ 4階「大研修室」
研修修了者	65人
内 容	<p>講義及び演習</p> <ul style="list-style-type: none"> 「分野別事業概論」 「就労系障害福祉サービスの現状と課題」 「サービス提供の基本姿勢・ポイント」 「アセスメントのポイント」 「サービス管理プロセスの実際」 「サービスの評価」 「課題の整理」 「個別支援計画の作成」 「模擬サービス担当者会議」 「個別支援計画修正案の作成」

第3 福祉サービスの質の向上とサービス提供者を支援する事業の推進

	「サービス管理責任者の業務・役割」 講師：社会福祉法人桜木会 障害福祉施設ハートランドさくら 主任 三浦 和之 氏 他
--	---

イ) サービス管理責任者及び児童発達支援管理責任者研修ワーキング会議

期 日	会 場	出席者	内 容
平成 30 年 10 月 3 日 (水)	青森市 県民福祉プラザ 3 階 多目的室 3B	19 人	第 1 回 ①サービス管理責任者・児童発達支援管理責任者研修実施要綱及び共通講義について ②国研修の報告について ③分野別講義及び分野別演習について
平成 31 年 1 月 31 日 (木)	青森市 県民福祉プラザ 2 階 県社協会議室	6 人	第 2 回 研修の新体系に向けた今年度の振り返り等について
3 月 15 日 (金)	青森市 県民福祉プラザ 2 階 県社協会議室	9 人	第 3 回 ①人材育成部会の報告について ②次年度の研修内容・予定について
分野別打ち合わせ			
平成 30 年 12 月 21 日 (金)	青森市 県民福祉プラザ 2 階 県社協会議室	6 人	サービス管理責任者研修 (介護分野) 分野別講義及び分野別演習の進め方等
12 月 21 日 (金)	青森市 県民福祉プラザ 2 階 県社協会議室	7 人	児童発達支援管理責任者研修 分野別講義及び分野別演習の進め方等
平成 31 年 1 月 18 日 (金)	青森市 県民福祉プラザ 2 階 県社協会議室	8 人	サービス管理責任者研修 [地域生活 (知的・精神) 分野] 分野別講義及び分野別演習の進め方等 就労分野との模擬サービス担当者会議の確認等
1 月 18 日 (金)	青森市 県民福祉プラザ 2 階 県社協会議室	7 人	サービス管理責任者研修 (就労分野) 分野別講義及び分野別演習の進め方等 地域生活 (知的・精神) 分野との模擬サービス担当者会議の確認等

ウ) 国研修「サービス管理責任者及び児童発達支援管理責任者指導者養成研修」への派遣

期 日	平成 30 年 9 月 12 日 (水) ~ 9 月 14 日 (金)
会 場	国立障害者リハビリテーションセンター学院 (埼玉県所沢市)
派遣者	6 人 (研修講師等)

③強度行動障害支援者養成研修の実施

自傷、他害行為など、危険を伴う行動を頻回に示すことなどにより、日常生活において困難が生じている強度行動障害を有する方が安定した日常生活を送ることができるよう、支援に必要な基礎的な知識と技術を習得し、障害特性の理解に基づく適切な支援を行う職員を養成することを目的に実施した。

ア) 強度行動障害支援者養成研修 (基礎研修)

第 1 回	《青森会場》
期 日	平成 30 年 8 月 22 日 (水) ~ 8 月 23 日 (木)
会 場	青森県水産ビル 7 階「大会議室」
研修修了者	124 人
内 容	演習「情報収集とチームプレイ」 講義「強度行動障害とは」

第3 福祉サービスの質の向上とサービス提供者を支援する事業の推進

	演習「強度行動障害とコミュニケーション」 講義「制度の理解と不正受給の防止」 講義「強度行動障害と虐待防止」 講義「強度行動障害と医療」 講義「実践報告（児童期）」 講義「実践報告（成人期）」 演習「行動の背景の捉え方」 講義「支援の基本的な枠組みと記録」 講義「構造化」 講師：ライフサポートあおば センター長 前中 貴次 氏、他
--	---

第2回	《八戸会場》
期 日	平成30年7月11日（水）～7月12日（木）
会 場	友の会福祉会館 2階「大ホール」
研修修了者	71人
内 容	演習「情報収集とチームプレイ」 講義「強度行動障害とは」 講義「強度行動障害と医療」 演習「固有のコミュニケーション」 講義「制度の理解と不正受給の防止」 講義「虐待防止と身体拘束」 講義「構造化」 講義「実践報告」 演習「行動障害の背景にあるもの」 講義「支援の基本的な枠組みと記録」 講師：一般社団法人プロップ 理事長 沼山 重明 氏、他

イ) 強度行動障害支援者養成研修（実践研修）

期 日	平成30年9月26日（水）～9月27日（木）
会 場	青森県水産ビル 7階「大会議室」
研修修了者	143人
内 容	講義「実践報告①」 講義「実践報告②」 演習「障害特性の理解とプランニングⅠ」 演習「障害特性の理解とプランニングⅡ」 講義「家族からの提言」 講義「行動障害のある人の生活」 演習「記録に基づく支援の評価」 講師：一般社団法人プロップ 理事長 沼山 重明 氏 ライフサポートあおば センター長 前中 貴次 氏、他

ウ) 強度行動障害支援者養成研修ワーキング会議

期 日	会 場	出席者	内 容
平成30年 6月15日（金）	青森市 県民福祉プラザ2階 ミーティングルーム	9人	①強度行動障害支援者養成研修（基礎研修）について ②強度行動障害支援者養成研修（実践研修）について

エ) 国研修「強度行動障害支援者養成研修（基礎・実践）指導者研修」への派遣

期 日	平成30年5月29日（火）～ 6月1日（金）
会 場	国立障害者リハビリテーションセンター学院（埼玉県所沢市）
派遣者	2人（研修講師等）

第3 福祉サービスの質の向上とサービス提供者を支援する事業の推進

④青森県同行援護従業者養成研修の実施

一般過程においては視覚障害により、移動に著しい困難を有する障害者等に対して、外出時において、当該障害者等に同行し、移動に必要な情報の提供、移動の援護、排せつ及び食事等の介護その他の当該障害者等の外出に必要な援助を行う事に関する一般的な知識及び技術を修得することにより、青森県内の同行援護事業に従事する職員の養成とサービスの質の向上を目的に実施した。

応用課程においては一般課程において習得した知識及び技術を深めるとともに、特に重度の視覚障害者（児）の障害及び疾病の理解や場面別における同行援護技術等を習得することにより、同行援護事業に従事する職員の養成とサービスの質の向上を図ることを目的に実施した。

ア) 青森県同行援護従業者養成研修（一般課程）

期 日	平成30年9月10日（月）～9月12日（水）
会 場	アピオあおもり2階「大研修室」、県民福祉プラザ2階「多目的室2A」 他
研修修了者	46人
内 容	講義「視覚障害者（児）福祉サービス」 講義「障害者（児）の心理」 演習「食事の援助方法」 講義「同行援護の制度と従業者の業務」 講義「障害・疾病の理解」 講義「情報支援と情報提供」 講義「同行援護の基礎知識」 演習「基本技能」 講義「代筆・代読の基礎知識」 演習「応用技能」 講師：特定非営利活動法人神奈川県視覚障害者福祉協会 理事長 鈴木 孝幸 氏／事務局長 福喜多 恭子 氏 インストラクター：棟方 洋子 氏／秋元 果 氏／平井 拓 氏

イ) 青森県同行援護従業者養成研修（応用課程）

期 日	平成30年9月13日（木）～9月14日（金）
会 場	青森県観光物産館アスパム 4階 十和田 JR青森駅、JRバス東北（株）青森支店駐車場内、他
研修修了者	23人
内 容	講義「障害・疾病の理解」 講義「障害者（児）の心理」 演習「食事の援助方法」 講義「場面別基本技能」 講義「場面別応用技能」 演習「場面別応用技能：買い物、交通機関の利用、駅周辺での歩行演習等」 講師：特定非営利活動法人神奈川県視覚障害者福祉協会 理事長 鈴木 孝幸 氏／事務局長 福喜多 恭子 氏 インストラクター：棟方 洋子 氏／秋元 果 氏／平井 拓 氏

ウ) 同行援護従業者養成研修ワーキング会議

期 日	会 場	出席者	内 容
平成30年 6月28日（木）	青森市 県民福祉プラザ2階 ボランティアルーム	8人	①平成30年度青森県同行援護従業者養成研修について ②演習の流れの確認について ③班分けの確認等について

(9) 青森県社会福祉法人経営者協議会との連携・協働

青森県社会福祉法人経営者協議会の団体事務を受託し、連携・協働のもと事業を実施した。
事業内容等はP39～P42 参照。

3 福利厚生事業の推進

(1) 青森県民間社会福祉事業職員共済事業の運営

県内の民間社会福祉施設あるいは福祉団体の業務に従事している職員の相互扶助を基調として、昭和62年10月1日に創設した「青森県民間社会福祉事業職員共済事業」の第1種共済は、加入事業所・団体数506ヶ所、加入者は12,247人となっている。

独立行政法人福祉医療機構が実施する退職手当共済制度の代替制度として、平成21年4月から開始した第2種共済の加入者は1,628人となっており、福祉事業従事職員のより一層の福利厚生の充実と身分保障の確立を図った。

①退会給付事業及び福利厚生事業（慶弔見舞金給付・貸付事業）の実施

ア) 第1種共済加入状況（平成31年度3月末時点）

	平成26年度	平成27年度	平成28年度	平成29年度	平成30年度
事業所・団体	461	469	486	503	506
加入者	10,577	10,627	10,998	11,938	12,247

イ) 第2種共済加入状況（平成31年度3月末時点）

	平成26年度	平成27年度	平成28年度	平成29年度	平成30年度
事業所・団体	72	70	87	99	101
加入者	1,278	1,389	1,485	1,528	1,628

ウ) 共済事業実施状況（平成31年度3月末時点）

種類	件数	金額(千円)
退会給付事業	1,278	628,726
第1種共済	1,278	599,836
第2種共済	154	28,891
福利厚生事業	509	3,648
結婚祝金	207	2,070
出産祝金	283	1,415
入院見舞金	13	43
災害見舞金	2	40
死亡弔慰金	4	80
貸付事業	33	36,248

エ) 共済事業資産状況（平成31年度3月末時点）

	平成26年度	平成27年度	平成28年度	平成29年度	平成30年度
資産総額(千円)	8,238,111	8,660,597	9,147,352	9,741,737	10,356,599
給付準備金(千円)	8,091,576	8,329,735	8,773,826	9,519,016	10,024,072
給付準備率(%)	101.8	103.9	104.2	102.3	103.3

※信託運用資産を平成26年度からは時価で積算

②第1種・第2種共済の加入促進

ア) パンフレットによる周知

- ・福祉のひろばに広報記事を掲載したほか、県社協主催研修会時等にパンフレットを配布した。

③外部信託による運用

- ・株式会社りそな銀行と信託契約を締結し、資産運用を行った。
- ・平成30年度3月末時点の運用実績（単位：円）

信託元本	8,116,799,776
当期利益	108,619,560
資産合計（簿価）	8,216,328,686
資産合計（時価）	9,218,256,965
年率	2.37%

④加入促進及び加入者等への情報提供

ア) 広報誌作成

- ・広報誌「ほほえみ」を平成30年9月に作成し、県共済加入事業所書類送付先371ヶ所に送付したほか、ホームページで公開した。

イ) 個別訪問

- ・共済事業について説明依頼のあった事業所に個別説明を実施した。

ウ) 福祉職員の福利厚生に係る事業説明会の開催

開催日	開催場所	内 容	参加者数
平成31年 2月27日	県民福祉プラザ4階「県民ホール」	【説明1】 職員の福利厚生充実に関する各種制度の紹介 【福祉施設の働き方改革セミナー】 「働き方改革法のポイントと、年休5日付与・時間管理及び最近の労基署監督」 講師：いがらし特定社会保険労務士事務所代表 特定社会保険労務士・行政書士 五十嵐 常太 氏 【説明2】 各種制度加入者向けの事務等説明 (1) 福利厚生センター事業 (Sowel クラブ) (2) 青森県民間社会福祉事業職員共済事業 (3) 社会福祉施設職員等退職手当共済制度 (独立行政法人福祉医療機構)	約170人

⑤共済事業運営委員会の開催

青森県民間社会福祉事業職員共済事業運営委員会の開催

開催日	開催場所	内 容	出席数
平成30年7月31日(火)	県民福祉プラザ2階「多目的室2A」	平成29年度事業実績報告	委員 7人 事務局 5人 オブザーバー (りそな銀行) 3人
平成31年3月5日(火)	県民福祉プラザ2階「多目的室2A」	1. 平成30年度事業実施状況報告 2. 平成31年度事業計画(案)及び予算(案) 3. 外部信託運用状況報告	委員 8人 事務局 7人 オブザーバー (りそな銀行) 2人

(2) 社会福祉施設職員退職手当共済の業務協力

独立行政法人福祉医療機構からの受託により、県内の福祉施設・団体職員共済制度の円滑な事務処理を行った。

加入施設と職員数（平成31年3月31日現在）

第3 福祉サービスの質の向上とサービス提供者を支援する事業の推進

加入法人数 453 法人（1,280 施設・団体）

加入職員数 18,479 人

（3）福利厚生センター事業の業務協力

福利厚生センターは、民間の社会福祉に従事する方々の福利厚生の充実を図ることを目的に平成6年7月1日に設立され、様々なサービスを展開してきた。

同センター地方事務局として業務を受託している県社協は、会員のニーズに即した福利厚生を推進するため企画懇談会を開催し、会員交流事業など会員が参加しやすい企画を実施した。また、会員の増加を図るため加入勧奨を行い、更なるサービス強化に努めた。

また、職員並びに家族の健康管理の一助として家庭用常備薬の斡旋についての案内を行った。平成30年度加入状況（平成31年3月31日現在）

加入法人数 78 法人
 加入事業所数 211 事業所
 加入者数（会員数） 4,304 人

①福利厚生センター企画懇談会

期 日	会 場	内 容	出席数
平成30年6月19日（火）	青森市	①平成29年度会員交流事業報告について ②平成30年度会員交流事業計画について ③地域開発メニューの充実について ④その他会員交流事業等についての情報交換会	委員7人 事務局3人

②会員交流事業の実施

期 日	事 業 名	内 容	参加者
平成30年7月14日～9月30日	旅行～夏季・秋季旅行お楽しみプラン～	①春夏旅コレクション東北 ②春夏旅コレクション北海道 ③春夏秋東京ディズニーリゾートへの旅 ④JALで行く東京ディズニーリゾート ⑤お得なホテルプラン東京・横浜 ⑥きらきら夏休み東京・横浜 ⑦東京・横浜ホテルコレクション ⑧ユニバーサル・スタジオ・ジャパンへの旅 ⑨JALで行くユニバーサル・スタジオ・ジャパンへの旅 ⑩おトクに名古屋・金沢・富山	110 人
平成30年10月20日～11月30日	お食事会	青森市：叙々苑 弘前市：中華料理 豪華楼 シェフズレシピ（アートホテル弘前シティ） オークレール（アートホテル弘前シティ） 八戸市：ぼてじゅう 割烹銀波 黒石市：イタリアンパスタレストラン サッソネロ 五所川原市：一心亭 五所川原店 十和田市：焼肉冷麺ひびき 三沢市：ピッツェリア マッシモ North40-40 むつ市：一心亭 むつ店 鯉ヶ沢町：一心亭 鯉ヶ沢店 五戸町：馬肉料理尾形	1,112 人

第3 福祉サービスの質の向上とサービス提供者を支援する事業の推進

平成30年9月29日～平成31年4月14日	青森ワッツ観戦プラン	シーズン期間中の「青森ワッツ」ホームゲーム	9人
平成30年12月7日～平成31年2月28日	旅行～冬季旅行お楽しみプラン～	①秋冬旅コレクション岩手・青森・秋田 ②秋冬旅コレクション宮城・福島・山形 ③スキー&スノボ東北 ④秋冬旅コレクション北海道 ⑤秋冬東京ディズニーリゾートへの旅 ⑥JALで行く東京ディズニーリゾート シーズン秋冬 ⑦お得なホテルプラン東京・横浜方面 ⑧秋冬泊まって遊べる東京・横浜&鎌倉 三浦半島 ⑨ユニバーサル・スタジオ・ジャパンへの旅 ⑩おトクに名古屋※中部方面	125人
計			1,356人

③福利厚生啓発・認知度向上事業の実施

ア) 加入勧奨の実施

事業名	期日	内容
福利厚生啓発・認知度向上事業	通年	①大会、研修会等におけるパンフレットの配布 ②事業所来所時における資料配布及び説明 ③事務局来所者への対応 ④広報誌等への広告等の掲載 ⑤独自の情報誌（かわら版等）の作成配布 ⑥その他センターが必要と認める事業

イ) 地方委託講習会（広報講習会）

開催日	会場	内容
平成31年3月6日（水）	ウエディングプラザアラスカ	～「わかりやすく伝わりやすい」広報誌を目指して～ ・広報活動とは（組織の広報、広報誌の現状） ・広報活動のポイント（広報のあり方、利用者との関係） ・広報誌作成の流れ（編集会議～取材～原稿作成等） ・レイアウト、配色のポイント 等 講師：株式会社インソース 菅原敦子氏

ウ) 家庭用常備薬の斡旋

期 日	件 数	金 額
平成30年7月5日	申込事業所数 70 事業所	554,850円
平成30年11月20日	申込事業所数 54 事業所	416,920円

第3 福祉サービスの質の向上とサービス提供者を支援する事業の推進

4 福祉サービス第三者評価事業等の実施

青森県福祉サービス第三者評価推進委員会から評価機関の認証を受け、受審事業者の募集、評価業務等を行った。

○認証第三者評価機関

認証機関名：青森県社会福祉協議会

認証期間：平成28年4月1日～平成31年3月31日

評価実施種別：福祉サービス全般

(1) 第三者評価の実施

①福祉サービス第三者評価の実施

契約事業所数：5事業所（認定こども園2件、保育所1件、児童デイサービス2件）

訪問調査実施事業所数：3事業所（認定こども園2件、保育所1件）

評価結果公表事業所数：2事業所（認定こども園1件、保育所1件）

※通年、県社協ホームページで公開

②第三者評価審査委員会の開催（外部委員5人）

期 日	会 場	参加者	内 容
平成31年 2月28日(木)	青森市 県民福祉プラザ	4人	・福祉サービス第三者評価調査結果について 2件

③評価調査者連絡会議の開催

青森県福祉サービス第三者評価推進委員会が実施した継続研修による、評価調査者の資質向上や技の標準化を行った。

期 日	会 場	参加者	内 容
平成31年 3月2日(土)	青森市 県民福祉プラザ	8人	(共通) ・第三者評価の実施状況と課題等 ・調査者の役割、意義、自己啓発、評価チーム等について(経験者) ・公表結果の分析、訪問調査等の課題整理 ・基準等に基づく評価と表現等について ・調査準備や打合せ、結果のとりまとめ等について(未経験者) ・評価手順や様式等についての復習 ・評価手法の理解 ・事前評価分析、判断基準の選定等について等

(2) 本会の所属評価調査者研修会の開催

青森県福祉サービス第三者評価推進委員会実施の評価調査者継続研修を本会の所属評価調査者に周知し派遣した。

評価調査者継続研修 8人（評価調査者総数 23人）

(3) 第三者評価事業の普及啓発

①パンフレット等の作成・配布

県社協ホームページにチラシを掲載し事業のPRをした。

②第三者評価事業の訪問による個別説明の実施

認定こども園2事業所、保育所1事業所、児童デイサービス2事業所

(4) 北海道・東北ブロック道県社協第三者評価事業等推進会議の開催

北海道・東北ブロック各同県における福祉サービス第三者評価や外部評価、介護サービス情報公表等事業に関する実施状況や課題などを共有し、研究協議を行うことにより、本事業の認識を深め、今後の取り組みの推進を図ることを目的に、「社会福祉法人青森県社会福祉協議会」主催により開催した。

期 日	平成30年12月6日（木）～12月7日（金）
会 場	県民福祉プラザ2階 県社協会議室
参加者	8人（福祉サービス第三者評価、外部評価、介護サービス情報公表制度の担当部課長及び担当職員） 1人（基礎説明講師・助言者）

第3 福祉サービスの質の向上とサービス提供者を支援する事業の推進

5 地域密着型サービスの外部評価事業の実施

指定認知症対応型共同生活介護事業所（認知症高齢者グループホーム）のサービスの質の向上を図る取り組みの一環として、平成14年10月から認知症高齢者グループホーム外部評価事業の実施が義務付けられてきたが、介護保険制度の改正により、平成19年度からは認知症高齢者グループホームと小規模多機能型居宅介護事業所を対象にした地域密着型サービスの外部評価事業となった。

（1）外部評価の実施

①実績

契約締結事業所数：103事業所（通年）

訪問調査実施事業所数：103事業所

評価結果公開済事業所数：85事業所 ※ワムネット・県社協ホームページで公開

②外部評価調査員：69人

③評価等審査委員会

地域密着型サービスの外部評価事業の信頼性・公平性の確保と適正な実施を目的として評価委員会を設置し、公正な評価事業の推進について協議を行った。

期 日	会 場	参加者	内 容
平成31年3月18日（月）	青森市	4人	平成30年度事業実施状況について 平成31年度事業計画について

（2）評価調査員の継続研修の実施

期 日	会 場	参加者	内 容
平成30年6月29日（金）	青森市	23人	説明「平成29年度の振り返り等」 事務説明 県社協福祉人材課経営支援係 「外部評価調査員からの実践報告・意見交換」 ファシリテーター 藤崎町社協 事務局長 成田 全弘 氏 外部評価調査員 講義「外部評価に活かすアンガーマネジメント」 講師 社会福祉法人青森県すこやか福祉事業団 障害者総合福祉センターなつどまり 地域支援課長 中野 正樹 氏

（3）外部評価事業の普及・啓発

①受審促進用パンフレットの配布

認知症高齢者グループホーム245ヶ所にパンフレットを配布（平成30年5月）した。

②事業所への情報提供

県社協のホームページを通じて情報提供した。

第4 福祉を担う人材の確保・養成

1 福祉人材センター事業の推進

良質かつ効果的な福祉サービスを提供するために高い専門性を備えた人材の確保・養成に向けて、福祉人材センターと福祉人材バンクが求人事業者や求職者を支援するため、相互に連携を図りながら無料職業紹介事業を実施し、福祉人材情報システムを活用して情報提供するなど求人事業所と求職者のマッチングに努めた。

また、将来福祉の業務に従事したい中学生や高校生を対象とした福祉施設体験講習会、福祉従事者に対する専門性を高めるための研修として福祉職員キャリアパス対応生涯研修を実施した他、福祉人材センター・ハローワーク連携事業や福祉のお仕事ガイド入門セミナー、福祉・保育の仕事一日移動相談、求職者のニーズ発生型福祉施設・事業所巡回訪問等を行い、求人及び求職開拓にも努めた。

広報啓発活動では、福祉の仕事に興味・関心をもってもらうため、福祉人材センター・バンク周知用チラシやリーフレットを公共職業安定所や図書館、コンビニエンスストア等へ配布した他、新聞広告・SNSによる発信、福祉の仕事相談フェア等のラジオやテレビによる周知を行った。

(1) 福祉人材無料職業紹介事業の実施

①福祉人材情報システムを活用した無料職業紹介事業の実施

求人・求職の相談及び登録（平成31年3月末現在累計）

区分	有効 求職者数	有効 求人数	有効 求人件数	紹介数	採用人数	求人 相談件数	求職 相談件数
青森県福祉 人材センター	1,157	4,373	2,518	112	81	1,100	685
弘前福祉 人材バンク	700	1,376	671	68	36	345	453
八戸福祉 人材バンク	1,391	1,901	1,124	68	54	284	306
計	3,248	7,650	4,313	248	171	1,729	1,444

ア) 福祉人材情報(COOL)システムによる情報提供（求人情報提供、通年）

イ) 県社協ホームページ上への求職者情報の掲載（求職情報提供、毎月）

ウ) 福祉人材センター・ハローワーク青森との連携事業 《新》

求人情報の提供や福祉施設等との面接会、各種セミナー等について、福祉人材センター及びハローワーク青森が連携して支援を実施した。

連携事業に同意が得られた者 297 人（内、人材センター登録者 99 人）

就職者数 166 人（内、人材センター5 人）

エ) 介護職員子育て応援人材ステーションに係る事業推進

介護職員が専門的な知識・技術を必要とする業務に専念できるよう、家事的な業務を分担することで介護現場の作業効率の向上を図る「介護助手モデル事業」を実施し、その効果測定のためアンケート調査を実施しホームページで結果を公開した。

第4 福祉を担う人材の確保・養成

「介護助手モデル事業実施法人 10ヶ所」

- | | |
|--------------------|-----------------------|
| ①社会福祉法人諏訪ノ森会（青森市） | ②社会福祉法人嶽陽会（弘前市） |
| ③社会福祉法人報徳会（黒石市） | ④社会福祉法人みろく会（八戸市） |
| ⑤社会福祉法人楽晴会（三沢市） | ⑥社会福祉法人青森社会福祉振興団（むつ市） |
| ⑦社会福祉法人鶴松会（鶴田町） | ⑧社会福祉法人快適福祉協会（六戸町） |
| ⑨社会福祉法人奥入瀬会（おいらせ町） | ⑩社会福祉法人素心の会（五戸町） |

「介護助手」モデル事業実施に係る打ち合わせ会

期 日	会 場	出席法人	内 容
平成 30 年 9 月 20 日（木）	県民福祉プ ラザ 2 階 県社協会議 室	9 法人	(1) 介護助手モデル事業の今後のスケジュールについて (2) 介護助手モデル事業事前説明会の流れについて (3) OFF-JT に関する情報提供 (4) その他質疑応答

「介護助手」モデル事業実施のための法人近隣地域住民への周知

ポスティング 平成 30 年 10 月 26 日（金） 105,265 世帯

（青森市 33,101 世帯、弘前市 21,644 世帯、八戸市 50,520 世帯）

新聞折り込み 平成 30 年 10 月 26 日（金）朝刊 66,070 世帯

（弘前市 4,590 世帯、黒石市 10,320 世帯、三沢市 14,500 世帯、むつ市 20,090、
鶴田町 4,230 世帯、六戸町 5,010 世帯、おいらせ町 7,330 世帯）

「介護助手モデル事業」実施法人での事前説明会

日 時	会 場	参加者
平成 30 年 10 月 30 日（火）10 時から	社会福祉法人青森社会福祉振興団 特別養護老人ホーム金谷みちのく荘	5 人
平成 30 年 11 月 1 日（木）11 時から	社会福祉法人みろく会 特別養護老人ホーム光葉園ユニット型「ひ かりの森」	8 人
平成 30 年 11 月 5 日（月）10 時 30 分から	社会福祉法人諏訪ノ森会 介護老人保健施設いちい荘	5 人
平成 30 年 11 月 5 日（月）9 時から	社会福祉法人素心の会 特別養護老人ホーム素心苑	1 人
平成 30 年 11 月 6 日（火）10 時から	社会福祉法人嶽陽会 特別養護老人ホーム松山荘	12 人
平成 30 年 11 月 6 日（火）10 時 30 分から	社会福祉法人楽晴会 三沢老人ホーム	4 人
平成 30 年 11 月 7 日（水）13 時から	社会福祉法人奥入瀬会 特別養護老人ホーム百石荘	7 人
平成 30 年 11 月 10 日（土）10 時から	社会福祉法人鶴松会 特別養護老人ホーム鶴松園	3 人
平成 30 年 11 月 13 日（火）10 時から	社会福祉法人報徳会 黒石特別養護老人ホーム	9 人
平成 30 年 11 月 14 日（水）14 時 30 分 から	社会福祉法人快適福祉協会 エスノス六戸福祉センター	4 人
計		58 人

「介護助手モデル事業」就職のためのマッチング状況

法人名	申込者	体験者	面接者	採用数	継続雇用
社会福祉法人青森社会福祉振興団	5人	3人	3人	2人	0人
社会福祉法人みろく会	8人	8人	8人	4人	0人
社会福祉法人諏訪ノ森会	4人	3人	3人	2人	2人
社会福祉法人素心の会	1人	1人	1人	1人	1人
社会福祉法人嶽陽会	10人	10人	10人	3人	3人
社会福祉法人楽晴会	4人	4人	4人	2人	1人
社会福祉法人奥入瀬会	8人	8人	8人	4人	4人
社会福祉法人鶴松会	3人	3人	3人	2人	2人
社会福祉法人報徳会	8人	8人	8人	1人	0人
社会福祉法人快適福祉協会	4人	4人	4人	1人	0人
計	55人	52人	52人	22人	13人

平成30年12月～平成31年2月までが介護助手採用期間。その後、継続雇用された人数が13人

(2) 福祉人材養成校等及び福祉施設・事業所と連携した求人・求職者の開拓

① 県内介護職員初任者研修事業者への巡回訪問（求職開拓）

県内介護職員初任者研修等事業所への巡回訪問により、介護職員初任者研修等の実施状況、修了者の就職状況及び求人状況等について聞き取り調査を実施するとともに、啓発用ポスター・チラシ及びガイドブック等の配布による情報提供を行った。

期日	巡回訪問先	訪問数	派遣職員
平成30年4月3日（火） （八戸福祉人材バンク）	医療法人泰仁会十和田第一病院、株式会社日本教育クリエイト三幸福祉カレッジ八戸支店、寿栄会特別養護老人ホーム寿楽荘、株式会社ニチイ学館八戸校	4ヶ所	1人
平成30年4月6日（金） （八戸福祉人材バンク）	株式会社リブライズかつこうの森	1ヶ所	1人
平成30年4月16日（月）	株式会社ニチイ学館青森支店（青森教室）	1ヶ所	2人
平成30年4月19日（木）	学校法人東奥学園（東奥学園高校）	1ヶ所	1人
平成30年4月25日（水）	株式会社日本教育クリエイト三幸カレッジ青森支店（青森教室）	1ヶ所	2人
平成30年4月26日（木）	宏仁会	1ヶ所	2人
平成30年4月26日（木） （八戸福祉人材バンク）	株式会社ニチイ学館八戸支店	1ヶ所	1人
平成30年5月8日（火） （八戸福祉人材バンク）	医療法人泰仁会十和田第一病院	1ヶ所	1人
平成30年5月11日（金）	八戸学院大学短期大学部	1ヶ所	2人
平成30年5月11日（金） （八戸福祉人材バンク）	株式会社日本教育クリエイト三幸福祉カレッジ八戸支店	1ヶ所	1人
平成30年5月18日（金） （八戸福祉人材バンク）	医療法人泰仁会十和田第一病院、寿栄会特別養護老人ホーム寿楽荘	2ヶ所	1人

第4 福祉を担う人材の確保・養成

平成30年6月1日(金) (弘前福祉人材バンク)	株式会社J M T C 弘前教室	1ヶ所	1人
平成30年6月4日(月) (弘前福祉人材バンク)	社会福祉法人七峰会	1ヶ所	1人
平成30年6月6日(水) (弘前福祉人材バンク)	株式会社ライラック	1ヶ所	1人
平成30年7月24日(火) (八戸福祉人材バンク)	寿栄会特別養護老人ホーム寿楽荘	1ヶ所	1人
平成30年7月31日(火) (弘前福祉人材バンク)	株式会社善世会	1ヶ所	1人
平成30年9月4日(火) (弘前福祉人材バンク)	株式会社ニチイ学館 弘前校	1ヶ所	1人
平成30年9月13日(木) (弘前福祉人材バンク)	ディスパッチカレッジ弘前校	1ヶ所	1人
平成30年9月27日(木) (弘前福祉人材バンク)	深浦町社協	1ヶ所	1人
平成31年1月23日(水) (八戸福祉人材バンク)	寿栄会特別養護老人ホーム寿楽荘	1ヶ所	1人
平成31年1月31日(木) (八戸福祉人材バンク)	寿栄会特別養護老人ホーム寿楽荘	1ヶ所	1人
計		25ヶ所	のべ25人

[介護職員初任者研修等受講費補助事業の説明]

期日	事業所等	参加者	派遣職員
平成30年5月30日(水)	株式会社日本教育クリエイト 三幸福祉カレッジ(青森教室)	1人	2人
平成30年6月4日(月)		3人	1人
平成30年6月8日(金)		4人	1人
平成30年6月27日(水)		2人	1人
平成30年7月6日(金)		1人	2人
平成30年7月11日(水)		3人	1人
平成30年7月18日(水)	株式会社ニチイ学館青森支店(弘前校)	9人	1人
平成30年7月28日(土)	株式会社ニチイ学館青森支店(青森校)	4人	1人
平成30年7月31日(火)	株式会社日本教育クリエイト 三幸福祉カレッジ(青森教室)	2人	1人
平成30年8月9日(木)		1人	1人
平成30年8月24日(金)		3人	1人
平成30年8月29日(水)		0人	1人
平成30年9月25日(火)		1人	1人
平成30年10月9日(火)		1人	1人
平成30年11月3日(土)		1人	1人

計	36人	のべ17人
---	-----	-------

その他、関係機関との連携は下記のとおり（3ヶ所）

期日	事業所等	参加者	登録者	派遣職員
平成30年9月6日（木）	介護労働安定センター青森支部 介護労働講習（実務者研修含む）	23人	15人	2人
平成31年1月18日（金）	介護労働安定センター青森支部 介護基本技術講習 （青森市はまなす会館）	28人	0人	1人
平成31年1月25日（金）	介護労働安定センター青森支部 介護基本技術講習 （むつ市下北文化会館）	19人	1人	2人
計		70人	16人	のべ5人

②無料職業紹介事業における福祉施設、事業所への訪問（求人開拓、随時）

キャリア支援専門員が、県内福祉施設・事業所等への巡回訪問により求人状況等について情報収集するとともに、求人開拓に努めた。また、福祉人材センター・バンクの周知及び福祉人材無料職業紹介事業のほか、各種研修事業等の情報提供を行い、求人の確保とマッチングの促進を目的として実施した。

期日	巡回訪問先	訪問数	求人登録数
平成30年4月17日（火）	沢朋会（特別養護老人ホーム白寿園、白寿園短期入所生活介護事業所）、報徳会（黒石特別養護老人ホーム、黒石デイサービスセンター、黒石在宅介護支援センター、黒石ケアサポートセンター）	6ヶ所	0件
平成30年4月24日（火）	弘前乳児院（デイサービスセンターあさひ）、愛成会（特別養護老人ホーム弘前静光園）	2ヶ所	0件
平成30年4月26日（木）	宏仁会	1ヶ所	0件
平成30年4月 （弘前福祉人材バンク）	津軽保健生活協同組合（虹）	1ヶ所	0件
平成30年4月 （八戸福祉人材バンク）	八陽会（修光園）、同伸会（瑞光園）、のぞみ会（のぞみ園）、医療法人清照会（みなと）、医療法人正恵会（石田温泉病院）、社会医療法人松平病院（茶居花）、NPO法人双松福祉会（臥牛苑）、NPO法人ふれ愛プラザあおば（あっとワーク）、NPO法人ドリーム（ドリーム）、有限会社ベース	10ヶ所	0件
平成30年5月11日（金）	友の会（小規模多機能ホーム長根の森、居宅介護支援事業所ほっとハウスえがお）、八陽会（特別養護老人ホーム修光園）、藤聖母園（特別養護老人ホー	4ヶ所	0件

第4 福祉を担う人材の確保・養成

	ム大清水ホーム)		
平成30年5月15日(火)	(株)まごころ(デイサービスセンターまごの手)、忠悠福祉会(グループホームせんじゅ園)	2ヶ所	0件
平成30年5月18日(金)	青森社会福祉振興団(みちのく金谷デイサービスセンター)、大間町社協(特別養護老人ホームくろまつ)	2ヶ所	0件
平成30年5月24日(木)	平元会(特別養護老人ホーム正寿園)	1ヶ所	0件
平成30年5月30日(水)	(株)のじり苑(グループホームのじり苑、住宅型有料老人ホームおむすび)	2ヶ所	0件
平成30年5月 (弘前福祉人材バンク)	藤聖母園(大清水学園)博陽会(希望ヶ丘ホーム)ふじみ会(富士見保育所)株式会社善世会(高館山温泉)すみれ会(すみれ乳児保育園)三和会(つがる保育園)	6ヶ所	0件
平成30年5月 (八戸福祉人材バンク)	寿栄会(寿楽荘)、医療法人泰仁会(十和田第一病院)、素心の会(素心苑)、五戸町社協、八陽会(修光園)、サポートセンター虹(デイ虹)、南部町社協、八戸市社協南郷支局	8ヶ所	0件
平成30年6月1日(金) (八戸福祉人材バンク)	一般社団法人ユニバーサルネット(こころの里うぐいす)	1ヶ所	0件
平成30年6月4日(月) (弘前福祉人材バンク)	七峰会(サンアップルホーム)	1ヶ所	0件
平成30年6月4日(月) ニーズ発生型	(株)いきいき(デイサービスいきいきクラブ)	1ヶ所	0件
平成30年6月6日(水) (弘前福祉人材バンク)	智巧会(さくらの里)	1ヶ所	0件
平成30年6月8日(金) (弘前福祉人材バンク)	嶽陽会(松山荘)	1ヶ所	0件
平成30年6月12日(火)	医療法人燦秀会(有料老人ホーム悦びの里)	1ヶ所	0件
平成30年6月12日(火) (八戸福祉人材バンク)	助心会(芽生保育園)	1ヶ所	0件
平成30年6月13日(水)	(株)ケアあおもり(住宅型有料老人ホームガーデンテラスきらら、デイサービスきらら)	2ヶ所	0件
平成30年6月19日(火)	(株)青森福祉支援プラザ(有料老人ホームひまわりの丘)	1ヶ所	0件
平成30年6月25日(月)	(株)ツクイ(デイサービスツクイ青森金沢)、社会福祉法人平元会(グループホームなごみ)	2ヶ所	0件
平成30年6月27日(水)	合同会社さくらの家(デイサービスさくらの家)、(株)グランアムール(住宅型有料老人ホームゆうび苑)、合同会社 owl(小規模デイサービスアウル)	4ヶ所	0件

第4 福祉を担う人材の確保・養成

	の森)、(株)遊楽苑(デイサービス遊楽苑)		
平成30年6月28日(木) (八戸福祉人材バンク)	同伸会(瑞光園)	1ヶ所	0件
平成30年7月10日(火) (弘前福祉人材バンク)	育美会(桜ヶ丘保育園)、愛成会(温清園)、陽明会(ちとせ幼保園)、医療法人鶴豊会(弘前リカバリーセンター)、三笠苑(三笠ケアセンター)	5ヶ所	0件
平成30年7月11日(水) (弘前福祉人材バンク)	嶽陽会(松山荘)、津軽富士見会(弘前園)、七峰会(山郷館リハビリセンター弘前)、藤聖母園(弘前大清水学園、大清水保育園)	5ヶ所	0件
平成30年7月11日(水)	(有)蝦名商事(住宅型有料老人ホーム宝園)、社会福祉法人めぐみ会(デイサービスセンターきさらぎ)	2ヶ所	0件
平成30年7月12日(木) (弘前福祉人材バンク)	NPO法人あいゆう工房、つがる三和会(三和の里)	2ヶ所	0件
平成30年7月13日(金) (弘前福祉人材バンク)	みのり福祉会(たしろ保育園)、誠風会(幸陽荘)、鱒ヶ沢こども園	3ヶ所	0件
平成30年7月20日(金)	医療法人石田医院(住宅型有料老人ホームいこい)、合同会社さくら(デイサービスさくら)	2ヶ所	0件
平成30年7月26日(木) (弘前福祉人材バンク)	真会(真土保育園)、藤睦会(ふじこども園)、昭三会(なかよし保育園)、ふじみ会(富士見保育所)	4ヶ所	0件
平成30年7月27日(金) (弘前福祉人材バンク)	高智会(ダビデ保育園)、オリーブ会	2ヶ所	0件
平成30年7月 (八戸福祉人材バンク)	寿栄会(寿楽荘)、同伸会(瑞光園)、八陽会(修光園)、素心の会(素心苑)、市内障害者就労継続事業所(会合での事業説明)	5ヶ所	0件
平成30年8月 (八戸福祉人材バンク)	八戸文化幼稚園、みのり苑、あかまつ園、第二日の出保育園、デイサービスほのぼの、明幸園、寿楽荘、たいなか保育園、うみねこ学園、修光園サテライト、瑞光園、寿楽荘、石堂ルエ、のぞみ園、八戸グリーンハイツ、瑞光園、虹	17ヶ所	0件
平成30年8月9日(木)	(株)輝らり(住宅型有料老人ホーム輝らり)、(株)アクトリー(住宅型有料老人ホームアクトリー・リブ)、むつ福祉会(デイサービスセンター平和台)、虹(デイサービス虹のひろば新城)	4ヶ所	1件
平成30年8月28日(火)	栄惣会(グループホーム和の家)、ケアプラザ青森(住宅型有料老人ホームにわとこ)、合同会社入成会(デイサービス元気)、(株)青森老人福祉プラザ(グループホーム三内丸山)	4ヶ所	0件

第4 福祉を担う人材の確保・養成

平成30年9月 (八戸福祉人材バンク)	寿栄会(寿楽荘)、八陽会(修光園)	2ヶ所	0件
平成30年9月14日(金)	(有)幸寿(デイサービス美法)、(株)ハートケアサービス(住宅有料老人ホームあずまし)、(株)ブライトフューチャー(ヘルパーステーショントラスト)	3ヶ所	1件
平成30年9月21日(金)	ゆきわり会(共同生活援助はやぶさ)	1ヶ所	0件
平成30年9月26日(水)	忠悠福祉会(しのだデイサービス)、(株)あすなろケアハウス(住宅型有料老人ホームあすなろケアハウス)、アサヒ電器株式会社(デイサービスセンター陽だまりの里)、スマイルファミリーズ(放課後等デイサービスエジソンキッズ)	4ヶ所	0件
平成30年10月1日(月) (八戸福祉人材バンク)	障害者就労サポートセンター	1ヶ所	0件
平成30年10月4日(木) (八戸福祉人材バンク)	障害者就労継続B型事業所	1ヶ所	0件
平成30年10月11日(木)	シオン福祉会(就労継続支援B型事業所待望園)、恵寿福祉会(ケアハウスゆうゆう)、義栄会(青森月見寮)	3ヶ所	0件
平成30年10月17日(水)	桐の里(障がい者支援施設桐の里)	1ヶ所	0件
平成30年10月24日(水)	中央福祉会(特別養護老人ホーム勝田三思園)、明恵会(デイサービスセンターふれあい)、慈青会(特別養護老人ホームささえ)	3ヶ所	0件
平成30年10月25日(木)	あじさい会(特別養護老人ホームあじさい)	1ヶ所	0件
平成30年10月31日(水)	株式会社あうら(住宅型有料老人ホーム)	1ヶ所	0件
平成30年10月31日(水) (八戸福祉人材バンク)	グループホームむつ湊	1ヶ所	
平成30年11月5日(月)	ファミリー(特別養護老人ホームハピネス五戸)、八甲田会(特別養護老人ホーム八甲荘)	2ヶ所	0件
平成30年11月7日(水) (八戸福祉人材バンク)	わーくみなと、南部町社協	2ヶ所	0件
平成30年11月8日(木)	ゆきわり会、栄惣会法人本部	2ヶ所	0件
平成30年11月9日(金) (八戸福祉人材バンク)	階上町社協	1ヶ所	0件
平成30年11月13日(火)	株式会社いきいき	1ヶ所	0件
平成30年11月15日(木)	五戸町社協	1ヶ所	0件

第4 福祉を担う人材の確保・養成

(八戸福祉人材バンク)			
平成30年11月16日(金)	里見ヶ丘福祉会(デイサービスセンター里見ヶ丘ホーム)、中央福祉会(特別養護老人ホーム三思園)	2ヶ所	1件
平成30年11月26日(月)	心和会(障害者支援施設金浜療護園)	1ヶ所	0件
平成30年11月28日(水) (八戸福祉人材バンク)	十和田市社協	1ヶ所	0件
平成30年12月14日(金)	緑鷗会(元気町デイサービスセンター)、桐栄会(特別養護老人ホームつるがさか)	2ヶ所	1件
平成30年12月19日(水)	夢の森(グループホームゆめの森)	1ヶ所	0件
平成30年12月20日(木)	虹(デイサービス虹のひろば新城)、株式会社煌(有料老人ホーム彩春)	2ヶ所	0件
平成30年12月21日(金)	虹(ヘルパーステーションはるかぜ)、合同会社クローバー(住宅型有料老人ホームふた葉)	2ヶ所	0件
平成30年12月21日(金) (弘前福祉人材バンク)	鶴松会(特別養護老人ホーム鶴松園)	1ヶ所	0件
平成30年12月25日(火) (弘前福祉人材バンク)	嶽陽会(特別養護老人ホーム松山荘)	1ヶ所	0件
平成30年12月26日(水) (弘前福祉人材バンク)	報徳会(黒石特別養護老人ホーム)	1ヶ所	0件
平成31年1月11日(金)	有限会社メープルの里(有料老人ホームメープルの里みなとまち)、株式会社メイクホーム(青い鳥ハッピーホーム)	2ヶ所	1件
平成31年1月17日(木)	和幸園(ケアハウス幸徳)、和幸園(ケアハウス幸陽)、和幸園(特別養護老人ホーム和幸園)	3ヶ所	0件
平成31年1月24日(木) (八戸福祉人材バンク)	八陽会(特別養護老人ホーム修光園)	1ヶ所	0件
平成31年1月25日(金)	光仁会(ユニット型特別養護老人ホーム恵光園)、医療法人章士会(むつ市介護老人保健施設やげん)	2ヶ所	3件
平成31年1月30日(水)	(株)ライフセーバーコーポレーション(住宅型有料老人ホームミント港町)、ニューフォレスト株式会社(ジョブアカデミー中佃)	2ヶ所	0件
平成31年2月21日(木) (八戸福祉人材バンク)	同伸会(特別養護老人ホーム瑞光園)	1ヶ所	0件
平成31年3月5日(火) (八戸福祉人材バンク)	同伸会(特別養護老人ホーム瑞光園)、八陽会(特別養護老人ホーム修光園)、徳望会(特別養護老人ホーム見心園)	3ヶ所	0件
平成31年3月6日(水)	障害者就労継続支援B型事業所	3ヶ所	0件

第4 福祉を担う人材の確保・養成

(八戸福祉人材バンク)	(新規事業立ち上げ予定)		
平成31年3月7日(木)	藤聖母園(介護老人ホーム藤ホーム)、(株)遊楽苑 (デイサービス遊楽苑)	2か所	0件
平成31年3月12日(火)	むつ福祉会(デイサービスセンター平和台)、平元 会(特別養護老人ホーム寿幸園)	2か所	0件
平成31年3月13日(水)	(株)雄飛(デイサービスこもれび)、心和会(障 害者支援施設金浜療護園)	2か所	0件
平成31年3月20日(水)	愛心福祉会(やましろ作業所)、(株)白菊(グルー プホームふれあいの里)、あじあい会(特別養護老 人ホームあじさい)、双樹苑(デイサービスセンタ ーひより)	4ヶ所	0件
平成31年3月20日(水) (八戸福祉人材バンク)	寿栄会(特別養護老人ホーム寿楽荘)	1ヶ所	0件
計		190ヶ所	8件

また、採用者のフォローアップを目的として訪問した社会福祉施設・事業所は次のとおり

期日	巡回訪問先	訪問数	派遣職員
平成30年9月21日(金)	ゆきわり会(共同生活援助はやぶさ)	1ヶ所	2人
平成30年11月13日(火)	株式会社いきいき(2人)	1ヶ所	2人
平成30年11月26日(月)	心和会(障害者支援施設金浜療護園)(2人)	1ヶ所	2人
平成30年12月19日(水)	夢の森(グループホームゆめの森)	1ヶ所	2人
平成31年1月30日(水)	(株)ライフセーバーコーポレーション(住宅型有 料老人ホームミント港町)、ニューフォレスト株式 会社(ジョブアカデミー中佃)	2ヶ所	2人
平成31年3月7日(木)	藤聖母園(介護老人ホーム藤ホーム)、(株)遊楽苑 (デイサービス遊楽苑)	2か所	2人
平成31年3月12日(火)	むつ福祉会(デイサービスセンター平和台)、平元 会(特別養護老人ホーム寿幸園)	2か所	2人
平成31年3月13日(水)	心和会(障害者支援施設金浜療護園)(3人)	1か所	2人
平成31年3月20日(水)	双樹苑(デイサービスひより)	1か所	2人
計		12ヶ所	のべ18人

③福祉人材養成校等への巡回訪問(求職開拓)

県内福祉養成校13ヶ所への巡回訪問により、就職及び進学状況等について情報提供するとともに、福祉人材無料職業紹介事業や各種研修事業の情報提供を行い、学生に対する求職登録の促進や福祉分野への関心を高め、福祉・介護人材の確保とマッチングの促進を目的として実施した。

期日	巡回訪問先	訪問数	派遣職員
平成30年5月8日(火)	青森中央短期大学 専攻科福祉専攻 幼児保 育学科	1ヶ所	2人
平成30年5月9日(水)	東奥保育・福祉専門学校 保育科	1ヶ所	2人
平成30年5月10日(木)	青森明の星短期大学子ども福祉未来学科 コミュニティ福祉専攻介護福祉コース 保育	1ヶ所	2人

第4 福祉を担う人材の確保・養成

	専攻		
平成30年5月11日(金)	弘前医療福祉大学短期大学部生活福祉学科 介護福祉専攻 食育福祉専攻 弘前学院大学 社会副学部 八戸学院大学健康医療学部 人間健康学科 八戸社会福祉専門学校	4ヶ所	4人
平成30年5月16日(水)	弘前厚生学院 介護福祉科、こども学科 東北女子短期大学 保育科	2ヶ所	2人
平成30年5月22日(火)	青森県立保健大学健康科学部 社会福祉学科	1ヶ所	2人
平成30年5月23日(水)	八戸学院大学短期大学部 幼児保育学科	1ヶ所	3人
平成30年5月24日(木)	青森大学社会学部 社会学科社会福祉学コース	1ヶ所	2人
平成30年5月25日(金)	東北女子大学家政学部 児童学科	1ヶ所	2人
計		13ヶ所	のべ21人

④福祉・介護の人材確保に係る学校巡回訪問

県内の中学・高等学校における福祉・介護分野への取り組み等の情報を収集するとともに、啓発用ポスター・チラシ・ガイドブック等の配布による情報提供を行った。

<高等学校>

期日	巡回訪問先	訪問数	派遣職員
平成30年5月18日(金)	県立大間高等学校	1ヶ所	2人
平成30年5月 (八戸福祉人材バンク)	県立五戸高等学校、県立名久井農業高等学校、 県立八戸商業高等学校	3ヶ所	1人
平成30年6月 (弘前福祉人材バンク)	県立板柳高等学校、私立東奥義塾高等学校、 私立弘前東高等学校、私立聖愛高等学校	4ヶ所	1人
平成30年9月20日(木)	県立青森東高校、県立青森商業高校、私立東 奥学園高校	3ヶ所	2人
平成30年9月28日(金)	県立青森北高校	1ヶ所	2人
平成30年9月 (弘前福祉人材バンク)	私立弘前東高等学校、私立東奥義塾高等学 校、私立柴田女子高等学校	3ヶ所	1人
平成30年11月30日(金)	県立田名部高校定時制、県立大湊高校、県立 大湊高校川内校舎	3ヶ所	2人
平成30年12月5日(水)	県立八戸工業高校、県立八戸東高校、私立千 葉学園高校	3ヶ所	2人
平成30年12月11日(火)	私立東奥義塾高校、県立弘前工業高校定時 制、県立黒石高校、県立鶴田高校、私立五所 川原商業高校	5ヶ所	2人
計		26ヶ所	のべ15人

<中学校>

期日	巡回訪問先	訪問数	派遣職員
平成30年5月 (弘前福祉人材バンク)	弘前市立第二中学校	1ヶ所	1人
平成30年6月 (弘前福祉人材バンク)	弘前市立第二中学校他	2ヶ所	1人
平成30年6月5日(火)	青森市立佃中学校、青森市立戸山中学校、私 立明の星中学校	3ヶ所	1人
平成30年6月7日(木)	青森市立浦町中学校、青森市立筒井中学校	2ヶ所	1人
平成30年6月12日(火)	青森市立沖館中学校、青森市立浪打中学校、 青森市立造道中学校	3ヶ所	1人
平成30年6月13日(水)	青森市立東中学校、青森市立三内中学校、青	5ヶ所	1人

第4 福祉を担う人材の確保・養成

	森市立西中学校、青森市立横内中学校、青森市立荒川中学校		
平成30年6月14日(木)	青森市立古川中学校、青森市立甲田中学校、青森市立南中学校	3ヶ所	1人
平成30年6月19日(火)	青森市立北中学校、青森市立油川中学校、青森市立新城中学校	3ヶ所	1人
平成30年6月21日(木)	私立青森山田中学校	1ヶ所	1人
平成30年7月 (弘前福祉人材バンク)	弘前市立第二中学校	1ヶ所	1人
平成30年12月10日(月)	青森市立葺町小学校、青森市立橋本小学校、青森市立合浦小学校	3か所	2人
計		27ヶ所	のべ12人

(3) 求職者(潜在的有資格者、資格を有しないものを含む)等を対象とした講習会の開催

①福祉施設就労支援・体験講習会(介護のキホン!マスター講座)

キャリア支援専門員等による福祉の仕事に関する個別相談会を実施(各回20分)

期 日	会 場	参加者	登録者	内 容
平成30年11月30日(金)	青森市 県民福祉プラザ2階 多目的室2A	6人	0人	「介護のキホンⅠ」 ・高齢者疑似体験 ・負担軽減!介護ロボットの操作方法 ・就職に関する個別相談会 講師:介護啓発・福祉機器普及センター 登録講師 今 詩織 氏 三浦 輝美 氏 所 長 青田 俊枝
平成30年12月7日(金)	青森市 県民福祉プラザ3階 介護実習室	12人	1人	「介護のキホンⅡ」 ・高齢者を支える介護保険制度の概要について ・身の回りの介護(移動・移乗について) ・就職に関する個別相談会 講師:学校法人弘前城東学園 弘前医療福祉大学短期大学部 准教授 戸来 睦雄 氏
平成30年12月12日(水)	青森市 県民福祉プラザ3階 介護実習室	17人	2人	「介護のキホンⅢ」 ・嚥下障害・食事介助の基礎知識 ・福祉業界の職種の紹介・キャリアアップについて ・就職に関する個別相談会 講師:一般財団法人 黎明郷 弘前脳卒中・リハビリテーションセンター 言語聴覚室 室長 盛 亨子 氏 青森県福祉人材センター キャリア支援専門員 楠美 則幸
平成30年12月20日(木)	青森市 県民福祉プラザ3階 介護実習室	23人	2人	「介護のキホンⅣ」 ・認知症に関する基礎知識 ・認知症の人との接し方・ケアの方法 ・就職に関する個別相談会 講師:まっすぐ介護合同会社 代表 秋田谷 一 氏
計		58人	5人	

②福祉施設職場体験事業（有資格者・経験者対象、通年）（潜在的有資格者等再就業促進事業）

（1人あたり最大10日まで、4～3月）

体験者59人、施設数40、のべ111日

（4）福祉・保育の仕事相談フェアや一日移動相談等関係機関・団体との連携実施

①福祉の仕事相談フェア

期 日	会 場	参加者	うち学生	うち一般	登録者	事業所
平成30年 7月7日（土）	青森市 青森県観光物産館ア スパム 5階 白鳥、あすなろ	25人	6人	19人	6人	26ヶ所
平成30年 9月15日（土）	八戸市 八戸市総合福祉会館 2階 多目的ホール	15人	4人	11人	2人	30ヶ所
平成30年 9月24日（月）	弘前市 ヒロロ 4階 市民交流館ホール	30人	8人	22人	2人	20ヶ所
平成30年 12月22日（土）	八戸市 八戸市総合福祉会館 2階 多目的ホール	18人	9人	9人	2人	20ヶ所
平成31年 2月9日（土）	青森市 県民福祉プラザ 4階 大中研修室、 多目的室4A	18人	1人	17人	1人	24ヶ所
計		106人	28人	78人	13人	120ヶ所

②福祉の仕事一日移動相談等

ア）県内ショッピングモール（青森市・弘前市・八戸市他）

福祉の仕事一日移動相談（青森県福祉人材センター主催）

期 日	会 場	参加者	うち学生	うち一般	登録者
平成30年5月30日（水）	青森市 イトーヨーカドー青森店 正面玄関入口	9人	0人	9人	2人
平成30年6月29日（金）		12人	0人	12人	0人
平成30年8月29日（水）		8人	0人	8人	6人
平成30年9月26日（水）		7人	0人	7人	0人
平成30年10月31日（水）		8人	1人	7人	2人
平成30年11月28日（水）		8人	0人	8人	2人
平成30年12月15日（土）	青森市 マエダガーラモール店 Mac House 前特設会場	21人	1人	20人	4人
平成31年1月30日（水）	青森市 イトーヨーカドー青森店 正面玄関入口	8人	1人	7人	1人

第4 福祉を担う人材の確保・養成

平成31年2月20日(水)	青森市 駅前スクエア	8人	0人	8人	1人
平成31年3月13日(水)	(青森市役所駅前庁舎)	8人	0人	8人	5人
計		97人	3人	94人	23人

福祉のしごと移動相談(弘前福祉人材バンク主催)

期日	会場	参加者	うち学生	うち一般	登録者
平成30年5月24日(木)	弘前市 ヒロロ 3階 多世代交流室A	4人	0人	4人	1人
平成30年6月20日(水)		4人	0人	4人	1人
平成30年7月19日(木)		3人	0人	3人	2人
平成30年7月30日(月)		5人	0人	5人	2人
平成30年8月22日(水)		2人	0人	2人	0人
平成30年9月19日(水)		1人	0人	1人	1人
平成30年10月24日(水)		7人	5人	2人	2人
平成30年11月21日(水)		4人	1人	3人	0人
平成30年12月19日(水)		2人	1人	1人	1人
平成31年1月23日(水)		5人	0人	5人	1人
平成31年1月29日(火)		弘前福祉医療大学短期大学部	3人	3人	0人
平成31年2月25日(月)	弘前市 ヒロロ	2人	0人	2人	1人
平成31年3月20日(木)	3階 多世代交流室A	6人	1人	5人	5人
計		48人	11人	37人	17人

福祉の仕事1日移動相談(八戸福祉人材バンク主催)

期日	会場	参加者	うち学生	うち一般	登録者
平成30年11月7日(水)	南部町保険福祉センター ぼたんの	1人	0人	1人	0人
平成30年11月9日(金)	階上町ハートフルプラザ ザ・はしかみ	1人	0人	1人	0人
平成30年11月15日(木)	五戸町社会福祉センター	1人	0人	1人	0人
平成30年11月28日(水)	十和田市交流プラザ	2人	0人	2人	0人
計		5人	0人	5人	0人

その他、移動相談(相談ブース参加)など

期日	会場	参加者	うち学生	うち一般	登録者
平成30年7月30日(月)	弘前市 ヒロロ3階 イベントスペース (主催:株式会社廣濟堂)	93人	0人	93人	2人
計		93人	0人	93人	2人

イ) 福祉のお仕事ガイド入門セミナー(月1回)

青森公共職業安定所と連携して、福祉の職場への就職や転職を検討されている方を対象に福祉のお仕事ガイド入門セミナーを開催し、福祉の仕事の必要性や重要性、具体的な仕事及び必要な資格や能力など「福祉の仕事ガイド」の他、個別に相談を受付ける「福祉の仕事専門相談(個別相談)」を実施し、求職者1人が登録した。

期日	会場	参加者	個別相談	派遣職員
平成30年4月23日(月)	青森公共職業安定所	19人	0人	3人
平成30年5月21日(月)	青森公共職業安定所	19人	0人	2人
平成30年6月18日(月)	青森公共職業安定所	10人	1人	2人

平成30年7月23日(月)	青森公共職業安定所	12人	0人	2人
平成30年8月20日(月)	青森公共職業安定所	8人	1人	2人
平成30年9月10日(月)	青森公共職業安定所	15人	1人	2人
平成30年10月22日(月)	青森公共職業安定所	14人	2人	2人
平成30年11月19日(月)	青森公共職業安定所	12人	1人	3人
平成30年12月10日(月)	青森公共職業安定所	9人	1人	2人
平成31年1月21日(月)	青森公共職業安定所	14人	0人	2人
平成31年2月18日(月)	青森公共職業安定所	16人	1人	2人
平成31年3月18日(月)	青森公共職業安定所	16人	1人	2人
計		164人	9人	のべ26人

③福祉人材バンクの設置(弘前市・八戸市)

ア) 委託先

○社会福祉法人弘前市社協(弘前福祉人材バンク)

対象範囲：弘前市、黒石市、五所川原市、つがる市、平川市、中津軽郡、南津軽郡、西津軽郡、北津軽郡

○社会福祉法人八戸市社協(八戸福祉人材バンク)

対象範囲：八戸市、十和田市、三沢市、上北郡、三戸郡

○業務内容 無料職業紹介事業

- ・個別就労支援相談及び斡旋
- ・求人求職状況の報告
- ・福祉人材情報(COOL)システムによる情報提供等
- ・民間人材育成事業所、公共職業安定所等との連携
- ・福祉サービスに関する啓発
- ・福祉従事者等の確保に資する研修事業等

イ) 福祉人材センター・バンクマッチング会議

青森県福祉人材センター、弘前・八戸福祉人材バンク及び青森県保育士・保育所支援センターの職員で無料職業紹介事業に係るマッチング会議を毎月行い、センター・バンク求人・求職・紹介・採用の状況把握と翌月以降のマッチングに向けた検討をして無料職業紹介事業に繋げた。

期日	会場	出席者
平成30年4月27日(金)	青森市 県民福祉プラザ2階 県社協会議室	10人
平成30年5月24日(木)	弘前市 弘前駅前公共施設ヒロロスクエア3階 多世代交流室(弘前福祉人材バンク)	3人
平成30年5月25日(金)	八戸市 総合福祉会館 (八戸福祉人材バンク)	2人
平成30年6月21日(木)	青森市 県民福祉プラザ2階 ボランティアルーム	9人
平成30年7月19日(木)	弘前市 弘前駅前公共施設ヒロロスクエア3階 多世代交流室(弘前福祉人材バンク)	2人
平成30年7月31日(火)	八戸市 総合福祉会館 (八戸福祉人材バンク)	2人
平成30年8月20日(月)	青森市 県民福祉プラザ2階 ボランティアルーム	10人
平成30年9月21日(金)	八戸市 総合福祉会館 (八戸福祉人材バンク)	2人
平成30年9月24日(月)	弘前市 弘前駅前公共施設ヒロロ4階 市民交流館ホール(弘前福祉人材バンク)	2人
平成30年10月22日(月)	県民福祉プラザ2階 ボランティアルーム	7人

第4 福祉を担う人材の確保・養成

平成30年11月21日(水)	八戸市津波防災センター(八戸福祉人材バンク)	2人
平成30年11月22日(木)	弘前市社会福祉センター(弘前福祉人材バンク)	2人
平成30年12月12日(水)	県民福祉プラザ2階 ボランティアルーム	8人
平成31年1月23日(水)	弘前駅前公共施設ヒロロスクエア3階 多世代交流室 (弘前福祉人材バンク)	2人
平成31年1月28日(月)	八戸市総合福祉会館(八戸福祉人材バンク)	2人
計		のべ65人

④福祉人材センター運営委員会

期 日	会 場	出席者	内 容
平成30年 8月29日(水)	県民福祉プラザ2階 県社協会議室	7人	(1)組織会 (2)平成29年度事業報告について (3)平成30年度事業実施状況について (4)青森県保育士・保育所支援センターについて (5)意見交換「福祉人材センター事業の運営について」
平成31年 2月27日(水)	県民福祉プラザ3階 共用研修室1	9人	(1)平成30年度事業実施状況について (2)平成31年度事業計画について (3)青森県保育士・保育所支援センターについて (4)意見交換「福祉人材センター事業の運営について」

⑤福祉人材確保支援セミナー／⑥福祉人材確保研究会

福祉・介護人材確保のための秘訣等について理解を深めるとともに、福祉の仕事相談フェア等に向けた効果的なプレゼンテーション技術及び採用方法のノウハウ習得を目的に本セミナー及び研究会(①実践編、②プレゼン編、③振り返り編)を一体的に実施した。

期 日	Aコース 八戸会場	平成30年7月31日(火) 八戸市総合福祉会館5階 研修室
	Cコース 青森会場	平成30年11月28日(水) 県民福祉プラザ2階 多目的室2A
参加者	福祉人材確保支援セミナー のべ10法人14人	
内 容	1日目:福祉人材確保セミナー(午前) 求める人材を確保するための採用方法のノウハウを学ぶ 1日目:福祉人材確保研究会①実践編(午後) セミナーで学んだ採用方法のノウハウを実践で使えるように、自法人の魅力を考え、PRするための演習を行う。 らしさ研究所 代表 門野 友彦 氏	
期 日	Aコース 八戸会場	平成30年8月31日(金) 八戸市総合福祉会館5階 研修室
	Cコース 青森会場	平成30年12月21日(金) 県民福祉プラザ2階 多目的室2A
参加者	福祉人材確保研究会 のべ8法人14人	
内 容	2日目:福祉人材確保研究会②プレゼン編 就職フェアに集まった多くの求職者向けに、プレゼンテーション資料を使って自法人の魅力をPRする練習を行う。 求職者の心を掴む資料の作り方、説明方法を学ぶ。 らしさ研究所 代表 門野 友彦 氏	
期 日	Aコース 八戸会場	平成30年9月15日(土) 八戸市総合福祉会館3階 大会議室

	Cコース 青森会場	平成31年2月9日(土) 県民福祉プラザ4階 多目的室4A
参加者	福祉人材確保研究会 のべ5法人7人	
内容	3日目：福祉人材確保研究会③振り返り編 就職フェア等の振り返りを通して採用力の向上を図る。 らしさ研究所 代表 門野 友彦 氏	

⑦高等学校・福祉養成校及び福祉施設との意見交換会

昨今、介護職に対してはプラスとマイナスのイメージが混在しており、保護者や教育関係者が就職先として勧めることに抵抗があることも指摘されていることから、福祉・介護の現場職員の生の声を聞き、施設の実態を共有することで、進路指導等の参考としていただいた。また、福祉機器の紹介と体験をしてもらう時間を設けた。

(参加者数のカッコ書きは高等学校の参加教員数)

地区・市町村	期 日	会 場	参加者数
むつ市	平成30年11月30日(金)	下北文化会館	18人(3人)
八戸市	平成30年12月5日(水)	八戸市総合福祉会館	34人(3人)
弘前市	平成30年12月11日(火)	弘前社会福祉センター	28人(5人)
青森市	平成30年12月18日(火)	県民福祉プラザ	23人(4人)
計		のべ103人(15人)	
内 容	<p>○青森県の現状を知ろう！</p> <p>①介護人材対策について 青森県健康福祉部高齢福祉保険課介護人材支援グループ</p> <p>②高校生の福祉・介護業界における就職状況について 青森労働局職業安定部職業安定課</p> <p>○介護職員の生の声を聞こう！</p> <p>①頑張る事業所プレゼンテーション(1事業所)</p> <p>②卒業生が語る“介護の魅力！”(2事業所) (介護の魅力発信サポーター隊 公益社団法人青森県老人福祉協会)</p> <p>○福祉機器の紹介・体験 株式会社サステクノ 県社協福祉人材課 介護啓発・福祉機器普及センター所長</p> <p>○意見交換会 介護職員、介護福祉士養成校職員及び高等学校職員でざっくばらんに意見交換を行います。「介護ってこんなイメージだけど、実際はどんなの!?!」「無資格・未経験で就職しても大丈夫!?!」等々、介護に関する疑問・御意見を率直に話し合います。</p> <p style="text-align: right;">ファシリテーター 福祉養成校職員</p>		

(5) キャラクターやマスコミ等を活用した広報啓発活動の実施

①福祉人材センター・バンク周知用ポスター・チラシ・リーフレット等の作成・配布

ア) 福祉人材センター周知用ポスター・チラシ

作成枚数 ポスター680枚、チラシ10,000枚

配布先 515ヶ所(市町村社協38ヶ所、市町村40ヶ所、中学校162ヶ所、福祉人材バンク2件、高等学校77ヶ所、福祉養成校14ヶ所、介護職員初任者研修事業所13ヶ所、公共職業安定所9ヶ所、ジョブカフェ4ヶ所、ショッピングセンター30ヶ所、県民生協12ヶ所、ユニバース全店37ヶ所、図書館39ヶ所、公民館38ヶ所)

第4 福祉を担う人材の確保・養成

イ) 福祉施設職場体験事業ポスター・チラシ

作成枚数 ポスター680枚、チラシ10,000枚

配布先 515ヶ所(市町村社協38ヶ所、市町村40ヶ所、中学校162ヶ所、福祉人材バンク2件、高等学校77ヶ所、福祉養成校14ヶ所、介護職員初任者研修事業所13ヶ所、公共職業安定所9ヶ所、ジョブカフェ4ヶ所、ショッピングセンター30ヶ所、県民生協12ヶ所、ユニバース全店37ヶ所、図書館39ヶ所、公民館38ヶ所)

ウ) 福祉の仕事“あれこれ”出前講座チラシ

作成枚数 チラシ3,500枚

配布先 546ヶ所(小学校287ヶ所、中学校161ヶ所、高等学校77ヶ所、特別支援学校21ヶ所)

エ) 福祉の仕事相談フェア(7月)ポスター・チラシ

作成枚数 ポスター230枚、チラシ6,000枚

配布先 1,189ヶ所(県内福祉養成校14ヶ所、市町村10ヶ所、市町村社協40ヶ所、都道府県社協13ヶ所、公共職業安定所2ヶ所、関係機関・団体10ヶ所、介護職員初任者研修事業所4ヶ所、図書館2ヶ所、公民館12ヶ所、市民センター11ヶ所、高等学校77ヶ所、社会福祉法人(社協以外)477ヶ所、高齢者施設(社会福祉法人以外)320ヶ所、ジョブカフェ等16ヶ所、県農業協同組合中央会1ヶ所、福祉人材センター求職登録者50人、保育士・保育所支援センター求職登録者130人)

オ) 青森県福祉人材センター・バンク及び介護の資格届出制度周知用リーフレット

作成枚数 リーフレット1,500枚、増刷500枚

カ) 青森県民間社会福祉事業職員共済事業の退会給付事業に係る「退職所得の源泉徴収票」を活用した福祉人材センター・バンク及び保育士・保育所支援センターの周知(上記オ配布)

4月	5月	6月	7月	8月	9月	10月	11月	12月	1月	2月	3月	計
346人	204人	55人	89人	93人	81人	77人	45人	47人	89人	74人	75人	1,275人

キ) 福祉の仕事一日移動相談(イトーヨーカドー青森店等)チラシ

作成枚数 ポスター60枚、チラシ3,000枚

配布先 76ヶ所(市社協2ヶ所、公共職業安定所2ヶ所、ジョブカフェ2ヶ所、アピオあおもり1ヶ所、イトーヨーカドー青森店1ヶ所、書店5ヶ所、福祉養成校4ヶ所、介護職員初任者研修事業所4ヶ所、図書館2ヶ所、市民センター11ヶ所、公民館12ヶ所、センター求職登録者30ヶ所)

ク) 介護職員初任者研修等受講費補助事業チラシ

作成枚数 チラシ8,000枚

配布先 121ヶ所(介護職員初任者研修等実施事業所15ヶ所、県内私立高等学校17ヶ所、県内ハローワーク10ヶ所、市町村社会福祉協議会38ヶ所、県内市町村図書館39ヶ所、福祉人材バンク2ヶ所、県内福祉関係事業所・施設等)

ケ) 福祉の仕事ガイドブック

作成部数 2,000部(青森県福祉人材センター・バンク事業で対象者に随時配布)

コ) 福祉施設就労支援・体験講習会(介護のキホン!マスター講座)チラシ

作成枚数 ポスター200枚、チラシ4,500枚

第4 福祉を担う人材の確保・養成

配布先 236ヶ所（市町村社協40ヶ所、介護職員初任者研修事業所6ヶ所、公共職業安定所9ヶ所、ジョブカフェ4ヶ所、関係機関・団体4ヶ所、図書館39ヶ所、公民館38ヶ所、青森市内市民センター12ヶ所、福祉人材センター求職登録者84人）

サ) 福祉の仕事相談フェア（2月）ポスター・チラシ

作成枚数 ポスター215枚、チラシ6,000枚

配布先 469ヶ所（県内福祉養成校14ヶ所、市町村10ヶ所、市町村社協40ヶ所、都道府県社協13ヶ所、公共職業安定所9ヶ所、介護職員初任者研修事業所4ヶ所、図書館2ヶ所、公民館12ヶ所、市民センター11ヶ所、高等学校77ヶ所、ジョブカフェ等15ヶ所、県農業協同組合中央会1ヶ所、福祉人材センター求職登録者84人、保育士・保育所支援センター求職登録者177人）

シ) 福祉の仕事ガイドブック

作成部数 2,000部（青森県福祉人材センター・バンク事業で配布）

その他、新聞等への掲載及びコンビニエンスストアでの配布は次のとおり

事業名	掲載・放映日	掲載紙等
青森県福祉人材センター・バンクの周知	平成30年7月発行 平成30年7月8日（日） 平成30年7月15日（日） 平成30年7月22日（日） 平成30年7月29日（日） 平成30年10月発行	青森市営バス時刻表広告（朝日新聞、読売新聞に折込） FM青森「あおもり健やかナビ いきいき健やか」 各日1回30秒×4回 青森市列車時刻表広告（朝日新聞、読売新聞に折込）
福祉の仕事相談フェア（7月）	平成30年7月3日（火）～6日（金） 平成30年7月1日号 平成30年7月号 平成30年6月3日（日） 平成30年6月10日（日） 平成30年6月17日（日） 平成30年6月24日（日） 平成30年7月1日（日）	ATV青森テレビCM(15秒) 広報あおもり クリッパー FM青森「あおもり健やかナビ いきいき健やか」 各日1回30秒×5回
福祉の仕事相談フェア（2月）	平成31年1月6日（日） 平成31年1月13日（日） 平成31年1月20日（日） 平成31年1月27日（日） 平成31年1月15日号 平成31年1月号・2月号 平成31年1月15日号他3回 平成31年2月5日（火）～8日（金）	FM青森「あおもり健やかナビ いきいき健やか」 各日1回30秒×4回 広報あおもり クリッパー 求人情報誌ワーキン ATV青森テレビCM(15秒)
福祉・保育の仕事一日移動相談	平成30年6月～7月 平成30年8月15日号 平成30年8月23日（木）、24日（金）、27日（月）、28日（火） 平成30年9月18日（火） 平成30年9月21日（金）、22日（土）、24日（月）、25日（火） 平成30年10月25日（木）、26日（金）、29日（月）、30日（火） 平成30年11月23日（金）、24日（土）、26日（月）、27日（火） 平成30年12月11日（火）～14日（金）	ATV青森テレビCM(15秒) 広報あおもり ATV青森テレビCM(15秒) ATV青森テレビ(60秒) ATV青森テレビCM(15秒) ATV青森テレビCM(15秒) ATV青森テレビCM(15秒) ATV青森テレビCM(15秒)

第4 福祉を担う人材の確保・養成

	平成31年1月24日(木)、25日(金)、28日(月)、29日(火) 平成31年2月15日号 平成31年3月号	ATV青森テレビCM(15秒) 広報あおもり クリッパー
介護職員実務者研修通信課程(2019年度受講者募集)	平成31年1月15日号 平成31年1月22日号 平成31年3月1日号	求人情報誌ワーキン 求人情報誌ワーキン 広報あおもり

② SNS(ソーシャル・ネットワーキング・サービス)を利用した広報活動

青森県福祉人材センターフェイスブック更新内容

期 日	更新内容	件数
平成30年5月	福祉の仕事“あれこれ”出前講座を開催しました!(弘前市立相馬中学校)	左記含め、8件
平成30年6月	「福祉の仕事相談フェア」を開催いたします!!	左記含め、2件
平成30年7月	福祉・保育の仕事一日移動相談のお知らせ	左記含め、9件
平成30年8月	採用力アップ研修について	左記含め、3件
平成30年9月	介護労働者講習会における人材センター事業紹介について	左記含め、5件
平成30年10月	八戸福祉人材バンク福祉の仕事1日移動相談会について	左記含め、6件
平成30年11月	介護・福祉就職デイ(ハローワーク青森主催)のお知らせ	左記含め、4件
平成30年12月	平成30年度福祉職員キャリアパス対応生涯研修管理職員コースについて	左記含め、5件
平成31年1月	平成30年度離職防止環境整備研修会について	左記含め、4件
平成31年2月	平成30年度福祉の仕事相談フェアについて	左記含め、5件
平成31年3月	平成30年度福祉・保育の仕事一日移動相談のお知らせ	左記含め、1件
計		52件

③ その他、先進地視察及び情報収集等

期 日	会 場	内 容
平成30年 6月23日(土)	広島県 広島県立総合体育館	福祉・介護の人材確保に向けた夏の福祉就職総合フェア
平成30年 8月25日(土)	東京都 サピアタワー	青森県合同移住フェア(出展ブース「福祉・介護・保育就業相談」として参加)
平成30年 11月30日(金)	岩手県 岩手県福祉人材センター	福祉人材無料職業紹介事業や福祉・介護人材参入促進事業への取り組みと福祉人材センター・ハローワーク連携事業等について

(6) 福祉に対する理解を促進するための講座等の実施

① 平成30年度中学生対象福祉施設体験講習会 54人 《新》

「福祉の仕事を知りたい」「将来、福祉の仕事をしてみたい」という中学生を対象に、福祉・介護の仕事に対する理解促進とイメージアップを図ることを目的に実施した。

期 日	平成30年7月24日(火)～7月25日(水)
会 場	青森市 県民福祉プラザ2階 多目的室2A
参加者	14人
内 容	1日目 【施設見学】 障がい者分野 社会福祉法人青森県コロニー協会 青森コロニーセンター 児童分野 社会福祉法人みつば会 青森山田こども園 高齢者分野 社会福祉法人平元会 特別養護老人ホーム正寿園 【講話】 「福祉の仕事って面白い!」 【演習】

	<p>「車いすなど便利な福祉用具を体験しよう！」 講師・作業療法士 弘前大学教育研究院医学系保健科学領域 青森県作業療法士会理事・事務局長 平川 裕一 氏</p> <p>2 日目 【福祉施設体験学習】 高齢者分野等</p>
期 日	平成 30 年 7 月 14 日（土）、21 日（土）、28 日（土）
会 場	八戸市 特別養護老人ホーム修光園 特別養護老人ホーム修光園サテライト
参加者	26 人
内 容	<p>1 日目 【施設見学】 高齢者分野 社会福祉法人八陽会 特別養護老人ホーム修光園 特別養護老人ホーム修光園サテライト</p> <p>【講話】 「ボラティアスクールの説明、老人ホームについて」他</p> <p>2 日目 【演習】 「車椅子・ベッド体験」他</p> <p>3 日目 【演習】 「入浴体験・食事体験」他</p>
期 日	平成 30 年 8 月 9 日（木）～10 日（金）
会 場	弘前市 弘前市立第二中学校
参加者	14 人
内 容	<p>1 日目 【施設見学】 高齢者分野 社会福祉法人嶽陽会 特別養護老人ホーム松山荘</p> <p>【講話】 「福祉の仕事ってなに？」</p> <p>【演習】 「西と東の法則」、「いすから立ち上がる介助方法」 講師：社会福祉法人 誠風会 介護老人保健施設 幸陽荘 事業統括部長 工藤 喜代彦 氏</p> <p>2 日目 【福祉施設体験学習】 高齢者施設及び児童施設等</p>

②高校生対象福祉施設体験講習会 67 人（うち保護者 1 名）

期 日	平成 30 年 7 月 25 日（水）～7 月 27 日（金）
会 場	青森市 県民福祉プラザ 2 階 多目的室 2A
参加者	21 人
内 容	<p>1 日目 【施設見学】 障がい者分野 社会福祉法人青森県コロニー協会 青森コロニーセンター 児童分野 社会福祉法人みつば会 青森山田こども園 高齢者分野 社会福祉法人平元会 特別養護老人ホーム正寿園</p>

第4 福祉を担う人材の確保・養成

	<p>【講義】 「福祉ってなに？」 講師 青森県立保健大学 社会福祉学科 准教授 児玉 寛子 氏</p> <p>【実技・演習】 「高齢者疑似体験」 「福祉用具（機器）・モデルルーム見学」 講師 社会福祉法人青森県社会福祉協議会 介護啓発・福祉機器普及センター 登録講師 山田 真智子 氏 登録講師 三浦 輝美 氏</p> <p>2～3 日目 【福祉施設体験学習】 高齢者分野等</p>
期 日	平成 30 年 7 月 25 日（水）～7 月 27 日（金）
会 場	弘前市 弘前市社会福祉センター2 階 大会議室
参加者	21 人
内 容	<p>1 日目 【施設見学】 児童分野 社会福祉法人愛成会 幼保連携型認定こども園 弘前保育園 高齢者分野 社会福祉法人つがる三和会 特別養護老人ホーム三和園 デイサービスセンター城西</p> <p>【講義】 「福祉の現場で求める人材とは？」 講師 社会福祉法人誠風会 介護老人保健施設幸陽荘 事業統括部長 工藤 喜代彦 氏</p> <p>【実技・演習】 「現場で使える！やさしい介護技術」 講師 弘前大学教育研究院 医学系保健科学領域 講師 平川 裕一 氏</p> <p>2～3 日目 【福祉施設体験学習】 高齢者分野等</p>
期 日	平成 30 年 7 月 27 日（金）、28 日（土）、30 日（月）
会 場	むつ市 むつ来さまい館
参加者	6 人（うち保護者 1 名）

第4 福祉を担う人材の確保・養成

期 日	会 場	派遣依頼事業所
平成30年 5月11日(金)	弘前市立 相馬中学校 1年生25人 ※会場は岩木青少年スポーツセンター	高齢者分野 社会福祉法人嶽陽会 特別養護老人ホーム松山荘 介護職員 笹 菜美 氏
平成30年 6月28日(木)	むつ市立 田名部中学校 2年生202人	高齢者分野 社会福祉法人青森社会福祉振興団 特別養護老人ホームみちのく荘 ケアワーカー 藤井 茜 氏 みちのく十二林ショートステイ ケアワーカー 加藤 愛里 氏
平成30年 7月2日(月)	青森市立 造道中学校 1年生177人	高齢者分野 社会福祉法人平元会 特別養護老人ホーム正寿園 主任生活相談員 中田 太 氏
平成30年 7月4日(水)	新郷村立 新郷中学校 3年生12人	高齢者分野 社会福祉法人至誠会 特別養護老人ホーム一葉園 課長 宮崎 洋子 氏 課長補佐 鳥谷部 光子 氏 障がい者分野 誠幸園障害者自立支援センター 副園長 若澤 智 氏
平成30年 7月10日(火)	野辺地町 八戸学院野辺地西高等学校 1~3年生39人	高齢者分野 社会福祉法人美土里会 特別養護老人ホーム美土里荘 業務統括相談員 盛田 一栄 氏
平成30年 7月12日(木)	平川市立 尾上中学校 1年生57人	高齢者分野 社会福祉法人七峰会 特別養護老人ホームサンアップルホーム 介護職 石郷岡 美奈 氏
平成30年 7月13日(金)	東奥学園高等学校 1年生43人	高齢者分野 社会福祉法人藤の園 特別養護老人ホーム藤の園 生活相談員 工藤 嵩 氏 介護職員 中嶋 麻紀子 氏
平成30年 8月30日(木)	大鰐町立 大鰐中学校 1年生48人	高齢者分野 社会福祉法人北光会 特別養護老人ホーム大鰐ホーム 介護士 山田 翔 氏
平成30年 9月5日(水)	青森市立 筒井南小学校 5年生59人	高齢者分野 社会福祉法人青空会 グループホーム青空倶楽部 施設管理者 松原 英樹 氏 施設管理者 小田川 由香 氏
平成30年 10月4日(木)	平川市立 柏木小学校 3年生27人	高齢者分野 社会福祉法人誠風会 介護老人保健施設幸陽荘 事業統括部長 工藤 喜代彦 氏

平成30年 10月20日(土)	青森県立 弘前南高等学校 1年生35人	児童分野 社会福祉法人青森県社会福祉協議会 青森県保育士・保育所支援センター 保育士再就職支援コーディネーター 鳴海 真緑 氏
平成30年 10月24日(水)	六ヶ所村立 泊小学校 4年生19人	障がい者分野 社会福祉法人松緑福祉会 障がい者支援施設かけはし寮 主任 福澤 直 氏
平成31年 2月26日(火)	青森市立 浪打小学校 4年生56人	高齢者分野 社会福祉法人平元会 老人保健施設カトレア 介護職員 細川 和哉 氏
平成31年 3月20日(水)	青森県立 青森若葉養護学校 高等部2年生4人	高齢者分野 社会福祉法人和幸園 特別養護老人ホーム和幸園 主任介護員 豊島 恵里 氏
計	14校 803人 (小学校4校161人、中学校6校521人、高等学校3校117人、特別支援学校1校4人)	

(7) キャリアアップのための生涯研修等の実施

①福祉職員キャリアパス対応生涯研修

ア) 初任者コース(新卒または他業界から福祉職場へ入職後3年以内の職員)

期 日	A日程 平成30年7月4日(水)～7月5日(木) B日程 平成30年7月12日(木)～7月13日(金)
会 場	青森市 県民福祉プラザ4階 大・中研修室
参加者	92人(A日程50人、B日程42人)
内 容 (A・B共通)	1日目 基軸科目の講義と演習 「福祉職員としてのキャリアデザインと自己管理」 基礎科目の講義と演習 「福祉サービスの基本理念・倫理の基礎」 「組織の一員としてのフォロワーシップの醸成」 重点科目の講義と演習 「対人関係マナーとコミュニケーション」 2日目 啓発科目の講義と演習 「福祉職員としての能力開発」 「問題の解決と実践研究の進め方」 「福祉サービスとリスクマネジメント」など 行動指針の策定 「行動指針マップづくり」 キャリアデザインとアクションプランの策定 研修のまとめ 講師 A日程 社会福祉法人同伸会 特別養護老人ホーム瑞光園 チーフマネージャー 沢田 章 氏 B日程 学校法人弘前城東学園 弘前医療福祉大学短期大学部 准教授 戸来 睦雄 氏

第4 福祉を担う人材の確保・養成

イ) 中堅職員コース（担当業務の独力遂行が可能な入職後 3～5 年程度の職員）

期 日	A日程 平成 30 年 10 月 18 日（木）～10 月 19 日（金） B日程 平成 30 年 10 月 25 日（木）～10 月 26 日（金）
会 場	青森市 青森県水産ビル 7階 大会議室
参加者	118 人（A日程 59 人、B日程 59 人）
内 容 （A・B共通）	1 日目 基軸科目の講義と演習 「中堅職員としてのキャリアデザインと自己管理」 基礎科目の講義と演習 「福祉サービスの基本理念・倫理の理解」 「中堅職員としてのフォロワーシップの醸成」 重点科目の講義と演習 「チームケアと問題解決-遭遇要因分析-」 2 日目 啓発科目の講義と演習 「中堅職員としての能力開発と後輩の指導」 「業務課題の解決と実践研究の実行」 「福祉サービスとリスクマネジメント」など 行動指針の策定 「行動指針マップづくり」 キャリアデザインとアクションプランの策定 研修のまとめ 講師 A日程 株式会社エイデル研究所 取締役 鈴木 政彦 氏 B日程 株式会社エイデル研究所 経営支援部コンサルタント 増田 直哉 氏

ウ) チームリーダーコース（近い将来チームリーダー等の役割を担うことが想定される中堅職員及び現に主任・係長級に就いている職員）

期 日	A日程 平成 30 年 11 月 7 日（水）～11 月 8 日（木） B日程 平成 30 年 11 月 15 日（木）～11 月 16 日（金）
会 場	A日程 青森市 青森県水産ビル 7階 大会議室 B日程 青森市 県民福祉プラザ 4階 大・中研修室
参加者	104 人（A日程 51 人、B日程 53 人）
内 容 （A・B共通）	1 日目 基軸科目の講義と演習 「チームリーダーとしてのキャリアデザインと自己管理」 基礎科目の講義と演習 「福祉サービスの基本理念・倫理の推進」 「チームリーダーとしてのリーダーシップの醸成」 重点科目の講義と演習 「OJTの効果的推進」 2 日目 啓発科目の講義と演習 「チームリーダー自己成長と職場研修の推進」 「業務課題の解決と実践研究の推進」 「サービスの質の向上とリスクマネジメント」など 行動指針の策定 「行動指針マップづくり」 キャリアデザインとアクションプランの策定 研修のまとめ 講師 株式会社エイデル研究所 取締役 鈴木 政彦 氏

エ) 管理職員コース（近い将来管理者の役割を担うことが想定される指導的立場の職員及び現に小規模事業管理者・部門管理者に就いている職員）

期 日	平成 30 年 12 月 11 日（火）～12 月 12 日（水）
会 場	青森市 県民福祉プラザ 4 階 大・中研修室
参加者	41 人
内 容	<p>1 日目</p> <p>基軸科目の講義と演習 「管理職員としてのキャリアデザインと環境整備」</p> <p>基礎科目の講義と演習 「福祉サービスの基本理念・倫理の徹底」 「組織・部門管理者としてのリーダーシップの醸成」</p> <p>重点科目の講義と演習 「人材アセスメント」</p> <p>2 日目</p> <p>啓発科目の講義と演習 「人材育成環境の整備と推進」 「法人・事業所得ベルデの業務改善、組織の問題解決」</p> <p>行動指針の策定 「管理職員として行動指針を策定する」</p> <p>キャリアデザインとアクションプランの策定 「管理職員としてキャリアデザインとアクションプランを策定する」</p> <p>講師 株式会社ナレッジ・マネジメント・ケア研究所 統括フェロー 宮崎 民雄 氏</p>

②介護職員実務者研修通信課程の実施に向けた準備

平成 30 年 10 月 22 日から受講案内を配布して受講者を募集したところ、平成 31 年 3 月末現在 8 名の申込みがあった。

③介護職員実務者研修通信課程の実施 《新》

全国社会福祉協議会中央福祉学院と受講者が通信により講義を受講するほか、青森市でスクーリング（介護過程Ⅲ及び医療的ケアの演習）を実施した。（受講及び修了者数 6 人）

日 程	科 目	参加者	会 場・講 師
平成 30 年 9 月 4 日（火） 平成 30 年 9 月 5 日（水） 平成 30 年 9 月 18 日（火） 平成 30 年 9 月 19 日（水） 平成 30 年 10 月 2 日（火） 平成 30 年 10 月 3 日（水）	介護過程Ⅲ （講義・演習）	6 人	青森市 株式会社ディスパッチ ディスパッチカレッジ青森校
平成 30 年 10 月 10 日（水） 平成 30 年 10 月 11 日（木） 平成 30 年 10 月 12 日（金）	医療的ケア （演習）	6 人	介護過程Ⅲ 講師 成田久恵氏 医療的ケア 講師 中村あやめ氏

（8）福祉人材の確保対策

①介護職員初任者研修受講費補助事業

福祉人材センター・バンク等への求職登録者や福祉施設職場体験事業等に参加した者、福祉人材センター・バンク等の無料職業紹介で介護事業所に就業した者及び私立高等学校の生徒で、福祉人材センター・バンクに求職登録等をし、福祉施設職場体験事業等に参加する者で、介護職員初任者研修受講者を対象に、受講料を補助することにより、質の高い新規参入者の確保を図ることを目的に実施した。

第4 福祉を担う人材の確保・養成

(補助額：一人当たり8万円以内)

交付件数 87件 6,459,095円 (うち高校生11件 840,120円)

②介護職員育児支援事業費補助事業

青森県介護サービス事業所認証評価を取得した県内の介護保険施設、介護保険サービス事業所・施設等が、当該事業所に従事する子育て中の介護職員等が育児支援サービス等を利用する場合の費用負担を行う場合に、当該費用負担に対する補助を行うことで、現任介護職員が子育てをしながら働き続けることができる環境整備を支援し、介護人材の確保・定着を図ることを目的に周知した。

補助件数 1法人のべ8事業所 補助額 36,500円

2 介護知識や技術、並びに介護機器の普及

介護の魅力発信や介護人材の育成を図るとともに介護ロボット等の普及を図り、介護環境の整備を推進した。

また若い世代から介護や介護職に対する理解を深め将来の職業として選択肢となりうるように、介護のイメージアップを図るための研修事業等を実施した。

(1) 介護実習等事業

①介護技術コンテスト事業

ア) 介護技術コンテストのポスター・チラシ作成・配布

介護技術コンテスト 2018 のポスター・チラシを関係機関や県内図書館等に配布し、介護の魅力を発信することを目的にコンテスト開催の周知を図った。

主な周知先：市町村、市町村社協、保健医療福祉系高校・専門学校・大学、青森市内社会教育施設、
青森県総合社会教育センター、県内市立図書館、県立図書館、県内ハローワーク等

イ) キラリ輝く介護の魅力！介護技術コンテスト2018の開催

介護従事者確保対策事業として、介護職員等の仕事に対するモチベーションや誇りを高めるとともに介護の魅力を発信することを目的に、介護技術コンテストを開催した。

期 日：平成30年9月2日（日）

場 所：青森国際ホテル 3階 萬葉の間

参加者：118人

内 容：○介護技術コンテスト実技発表 テーマ「移乗・移動介助」発表チーム13チーム

○介護機器展示・デモンストレーション（出展数11点）

○講演「より良い介護を実現するヒント、伝えます！」

ケア・プロデュースRX組

代表 青山 幸広 氏

<コンテスト受賞結果一覧>

最優秀賞	特別養護老人ホーム三和園（弘前市） 特別養護老人ホーム白神荘（西目屋村） 伊藤 はるか 氏、高橋 佑丞 氏、奈良 愛美 氏
優秀賞	介護老人保健施設希望ヶ丘ホーム（弘前市） 澤田 翔平 氏、山中 雄登 氏、小浜 靖弘 氏

ウ) 介護技術コンテスト審査委員会

期 日	会 場	出席委員	内 容
平成30年 4月26日（木）	県民福祉プラザ	審査委員 5人	・介護技術コンテスト2018開催要綱について ・問題設定、審査、表彰について
平成31年 2月26日（火）	県民福祉プラザ	審査委員 5人	・介護技術コンテスト2018の結果について ・介護技術コンテスト2019問題、状況、評価等について

第4 福祉を担う人材の確保・養成

② 介護ロボット導入支援事業

介護職員の方の負担軽減や定着支援・確保を図るために介護環境を改善する観点から、介護ロボットを適切に普及し施設への導入を支援することを目的に、当該事業のチラシを作成し介護保険事業所に通知したほか本会ホームページにより周知した。

ア) 介護ロボット導入のための展示体験会・研修会

(1) 介護ロボット展示体験・研修会

期 日：平成30年7月27日(金)

場 所：むつ来さまい館 イベントホールB

参加者：介護施設管理者、介護職員、学生等 34人

内 容：【介護ロボット展示及びプレゼンテーション】

- | | |
|------------------|-------------|
| ① 「RT. 2」 | RT. ワークス(株) |
| ② 「見守りケアシステムM2」 | フランスベッド(株) |
| ③ 「シルエット見守りセンサ」 | キング通信工業(株) |
| ④ 「マッスルスーツ」 | (株)イノフィス |
| ⑤ 「ロボヘルパーSASUKE」 | マッスル(株) |
| ⑥ 「ラップポン・ブリオ」 | 日本セイフティ(株) |

【介護ロボット導入支援事業概要説明】 介護啓発・福祉機器普及センター

(2) 平成30年度あおもり介護ロボットフォーラム

期 日：平成31年1月17日(木)

場 所：青森国際ホテル 3階 萬葉の間

参加者：介護施設管理者、介護職員、学生等 68人

内 容：【行政説明】「介護ロボットの開発と普及のための取り組み」

厚生労働省老健局 介護ロボット開発・普及推進室 立花 敦子 氏

「介護ロボット導入支援に向けた青森県の取組」

青森県健康福祉部高齢福祉保険課 介護人材支援グループ
総合主幹 阿部 阿津子 氏

【成果報告・事業報告】

報告①「平成29年度介護ロボットを活用した介護技術開発支援モデル事業(移乗支援)」

報告者：横浜市総合リハビリテーションセンター 地域リハビリテーション部
研究開発課 糸田 哲人 氏

報告②「平成29年度介護ロボットのニーズ・シーズ連携協調協議会設置事業(移動支援)～介護施設での転倒事故を防止する屋内移動支援用具～」

報告者：株式会社幸和製作所 ロボティクスR&Dセンター
センター長 嶋崎 章 氏

報告③「介護ロボットニーズ・シーズ連携協調のための協議会設置事業」

報告者：一般社団法人日本作業療法士協会
プロジェクトコーディネーター 小林 毅 氏

【ワークショップ】

『介護ロボット(「眠りスキャン」と「SASUKE」)を介護現場で有効に使おう!そのための障がいとそれを乗り越えるために必要なこと!?』

講師：株式会社バリオン 代表取締役 金沢 善智 氏

【介護ロボット展示(出展機器)】

- ①マッスルスーツ、②ロボヘルパーSASUKE、③移乗サポートロボット Hug
 ④リトルキーパス、⑤RT. 2、⑥ラップポン・ブリオ、⑦シルエット見守りセンサ
 ⑧A. I. Viewlife、⑨離床キャッチ、⑩眠りスキャン、⑪ケアサポートソリューション
 ⑫シャワーオール

イ) 介護ロボット購入施設への補助金交付

平成 30 年度導入実績

分野	ロボット	事業所数	台数
見守り	aams.	1 事業所 (外ヶ浜町)	5 台
見守り	AI. Viewlife	1 事業所 (むつ市)	2 台
排泄支援	ラップポン・エール	2 事業所 (八戸市、三沢市)	4 台
排泄支援	ラップポン・エール 2	2 事業所 (青森市)	6 台
排泄支援	ラップポン・ブリオ	1 事業所 (平内町)	2 台
見守り	離床・見守りセンサー ナースコール連動タイプ	1 事業所 (五所川原市)	2 台
	合計	8 事業所	21 台

総額 1,392,232 円の補助金を交付。

ウ) 介護ロボット普及のための展示体験

(1) 「介護技術コンテスト 2018」会場内に介護機器展示・デモンストレーションコーナーを設け、参加者に介護ロボットの体験を促した。

期 日：平成 30 年 9 月 2 日 (日)

場 所：青森国際ホテル「萬葉の間」(介護技術コンテスト会場内)

参加者：介護技術コンテストの参加者 118 人

<出展機器>

- ① RT. 1、② RT. 2、③ ラップポンブリオ、④ エアロバック、⑤ マッスルスーツ
 ⑥ 車いす ケアフィットウイング、⑦ 車いす カルティマ、⑧ 車いす マイチルトミニ 3D
 ⑨ 歩行器 コンパルリハモ、⑩ ルームシャンプー、⑪ 自助具一式

(2) 介護実習室における介護ロボットデモンストレーション

県民福祉プラザ 3 階の介護実習室において、介護ロボットの導入を検討している事業所職員等に対し介護啓発・福祉機器普及センター職員による介護ロボットのデモンストレーションを行った。

期日	ロボット	分野	出席者
平成 30 年 8 月 31 日 (金)	H u g T 1、H u g L 1	移乗支援	3 人
9 月 11 日 (火)	ロボヘルパー S A S U K E	移乗支援	44 人
11 月 15 日 (木)	ロボヘルパー S A S U K E	移乗支援	44 人
11 月 20 日 (火)	ロボヘルパー S A S U K E	移乗支援	44 人
合計			135 人

第4 福祉を担う人材の確保・養成

③ 介護スキルアップ研修

介護専門職員等を対象に、介護者・被介護者双方が安心できる介護についてより専門的な知識と技術を普及した。

期日	場 所	テーマ	講 師	参加者
平成30年 7月19日(木)	青森国際ホテル	「医療と介護の連携のためのコミュニケーショントレーニング」	西片医療福祉研究会 代表 山田 美代子 氏	72人
8月24日(金)	青森国際ホテル	「その人らしい最期を支える看取りの介護について」	秋田大学大学院医学系研究科 地域生活支援看護学講座 教授 中村 順子 氏	82人
9月11日(火)	県民福祉プラザ	「褥瘡予防とケア～ケアの最新情報を学ぼう！～」	青森中央学院大学看護学部 准教授 村山 志津子 氏	44人
11月15日(木)	県民福祉プラザ	「起居・移乗と福祉用具～介助の技術を変えよう！～」	福祉技術研究所株式会社 代表取締役 市川 洵 氏	44人
11月20日(火)	県民福祉プラザ	「持ち上げない・引きずらない起居移乗の介助動作」	NPO 法人動作介助研究会 事務局長 佐藤 幸恵 氏	44人
11月21日(水)	県民福祉プラザ	「持ち上げない・引きずらない起居移乗の介助動作」	NPO 法人動作介助研究会 事務局長 佐藤 幸恵 氏	48人
合計				334人

④ 介護体験型理解促進事業 《新》

ア) 高齢者疑似体験講座

高齢者疑似体験などの実習をとおして、高齢者の理解や福祉用具に関する基礎知識の啓発を図った。

期 日	会 場	対象等	内容・講師	参加者
平成30年 4月3日(火)	松館療護園 (八戸市)	一般	・高齢者疑似体験	5人
4月5日(木)	介護老人保健施設南山苑 (八戸市)	一般	・高齢者疑似体験	7人
4月6日(金)	岩手県北自動車(株) 南部支社 (八戸市)	一般	・高齢者疑似体験	4人
4月25日(水)	県民福祉プラザ (青森市)	青森市立高等看護学院3年生(在宅看護論実習)	・高齢者疑似体験 ・モデルルーム、展示場における福祉用具等の見学体験 講師：介護啓発・福祉機器普及センター登録講師 山田 真智子 氏 三浦 毅郎 氏 三浦 輝美 氏	30人

第4 福祉を担う人材の確保・養成

5月7日(月)	五所川原農林高校体育館 (五所川原市)	高校生	・高齢者疑似体験	18人
5月10日(木)	弘前医療福祉短期大学体育館 (五所川原市)	大学生	・高齢者疑似体験	20人
5月15日(火)	岩手県北自動車(株)南部支社 (八戸市)	一般	・高齢者疑似体験	3人
5月31日(木)	白銀中学校 (八戸市)	中学生	・高齢者疑似体験	95人
6月1日(金)	第三田名部小学校多目的ホール (むつ市)	第三田名部小学校5年生	・高齢者疑似体験	33人
6月4日(月)	岩手県北自動車(株)南部支社 (八戸市)	一般	・高齢者疑似体験	3人
6月7日(木)	杉下小学校体育館 (八戸市)	小学生	・高齢者疑似体験	120人
6月13日(水)	八戸工業大学第二高等学校 (八戸市)	高校生	・高齢者疑似体験	56人
6月15日(金)	県民福祉プラザ (青森市)	黒石市立牡丹平小学校4年生 われら福祉探検隊	・高齢者疑似体験 ・モデルルーム、展示場における福祉用具等の見学体験 講師：センター登録講師 山田 真智子 氏	10人
6月15日(金)	上久保小学校 (八戸市)	小学生	・高齢者疑似体験	66人
7月2日(月)	三戸小学校・三戸中学校 (八戸市)	小学生・中学生	・高齢者疑似体験	75人
7月3日(火)	岩手県北自動車(株)南部支社 (八戸市)	一般	・高齢者疑似体験	2人
7月5日(木)	関南小学校 (八戸市)	小学5年生	・高齢者疑似体験	23人
7月20日(金)	春日台介護センター (八戸市)	一般	・高齢者疑似体験	15人
7月25日(水)	県民福祉プラザ (青森市)	県福祉人材センター共催の高校生対象福祉施設体験講習会 受講者	・高齢者疑似体験 ・モデルルーム、展示場における福祉用具等の見学体験 講師：センター登録講師 山田 真智子 氏 三浦 輝美 氏	23人
7月27日(金)	りんごっこ寿楽荘 (八戸市)	小学生・中学生	・高齢者疑似体験	15人
8月2日(木)	総合福祉会館 (八戸市)	高校生	・高齢者疑似体験	20人

第4 福祉を担う人材の確保・養成

8月6日(月)	岩手県北自動車(株) 南部支社 (八戸市)	一般	・高齢者疑似体験	4人
8月25日(土)	ライフコミュニティ パークみさわ (八戸市)	一般	・高齢者疑似体験	10人
8月27日(月)	江南小学校 (八戸市)	小学6年生	・高齢者疑似体験	23人
8月28日(火)	奥戸中学校 体育館 (むつ市)	奥戸中学校3年生	・高齢者疑似体験	9人
8月30日(木)	三戸小学校・三戸中 学校 (八戸市)	小学生・中学生	・高齢者疑似体験	59人
8月30日(木)	岩手県北自動車(株) 南部支社 (八戸市)	一般	・高齢者疑似体験	2人
9月4日(火)	介護老人保健施設南 山苑 (八戸市)	中学生	・高齢者疑似体験	4人
9月5日(水)	森田養護学校 (五所川原市)	森田養護学校生	・高齢者疑似体験	19人
9月6日(木)	三沢小学校 (八戸市)	小学生	・高齢者疑似体験	30人
9月13日(木)	県民福祉プラザ (青森市)	黒石市立追子野木 小学校5年生	・高齢者疑似体験 講師：センター登録講師 三浦 毅郎 氏 三浦 輝美 氏 ・車いす体験 講師：弘前医療福祉大学短 期大学部 准教授 戸来 睦雄 氏	35人
9月14日(金)	県民福祉プラザ (青森市)	青森市立橋本小学 校4年生	・高齢者疑似体験 ・モデルルーム、展示報にお ける福祉用具等の見学体験 講師：介護啓発・福祉機器普 及センター 事務員 芳賀 遥	4人
9月17日(月)	りんごっこ寿楽荘 (八戸市)	中学生	・高齢者疑似体験	40人
9月29日(土)	青南病院 (八戸市)	一般	・高齢者疑似体験	10人
10月2日(火)	多賀小学校 (八戸市)	小学生	・高齢者疑似体験	20人
10月2日(火)	介護老人保健施設南 山苑 (八戸市)	中学生	・高齢者疑似体験	2人
10月6日(土)	八食センター厨スタ ジウム (八戸市)	一般	・高齢者疑似体験	20人

第4 福祉を担う人材の確保・養成

10月11日(木)	明治小学校 (八戸市)	小学4年生	・高齢者疑似体験	29人
10月12日(金)	岩手県北自動車(株) 南部支社 (八戸市)	一般	・高齢者疑似体験	3人
10月17日(水)	柏崎小学校 (八戸市)	小学4年生	・高齢者疑似体験	90人
10月23日(火)	県民福祉プラザ (青森市)	ポリテクセンター 青森 離職者訓練 受講者	・高齢者疑似体験 ・モデルルーム、展示場にお ける福祉用具等の見学体験 講師：介護啓発・福祉機器普 及センター 所長 青田 俊枝 事務員 芳賀 遥	21人
10月23日(火)	第三中学校 (八戸市)	小学生・中学生	・高齢者疑似体験	130人
10月27日(土)	つがる市社協 車力支 所 (五所川原市)	訪問介護員	・高齢者疑似体験	30人
10月27日(土)	あおば高等学校 (八戸市)	高校生	・高齢者疑似体験	9人
10月29日(月)	多賀台小学校 (八戸市)	小学生	・高齢者疑似体験	15人
10月31日(水)	六戸小学校 (八戸市)	小学生	・高齢者疑似体験	48人
10月31日(水)	第二中学校 (八戸市)	中学3年生	・高齢者疑似体験	81人
11月3日(土)	立佞武多の館 (五所川原市)	社会福祉士会会員	・高齢者疑似体験	6人
11月4日(日)	ラピア (八戸市)	一般	・高齢者疑似体験	50人
11月5日(月)	岡三沢小学校 (八戸市)	小学生	・高齢者疑似体験	97人
11月6日(火)	甲洋小学校 (八戸市)	小学生	・高齢者疑似体験	30人
11月6日(火)	豊崎小学校 (八戸市)	小学6年生	・高齢者疑似体験	15人
11月8日(木)	稲垣小学校 (五所川原市)	小学生	・高齢者疑似体験	31人
11月10日(土)	第二田名部小学校体 育館 (むつ市)	小学6年生	・高齢者疑似体験	80人
11月12日(月)	下長小学校 (八戸市)	小学6年生	・高齢者疑似体験	52人
11月13日(火)	柏小学校 (五所川原市)	小学生	・高齢者疑似体験	47人
11月13日(火)	大曲小学校 (八戸市)	小学生	・高齢者疑似体験	33人
11月14日(水)	江陽小学校 (八戸市)	小学6年生	・高齢者疑似体験	32人

第4 福祉を担う人材の確保・養成

11月15日(木)	百石高等学校 (八戸市)	高校生	・高齢者疑似体験	113人
11月19日(月)	岩手県北自動車(株) 南部支社 (八戸市)	一般	・高齢者疑似体験	2人
11月20日(火)	鮫小学校 (八戸市)	小学4年生	・高齢者疑似体験	51人
11月27日(火)	県民福祉プラザ (青森市)	黒石市立北陽小学校5年生	・高齢者疑似体験 ・モデルルーム、展示場における福祉用具等の見学体験 講師：センター登録講師 三浦 毅郎 氏 三浦 輝美 氏	17人
11月29日(木)	根城小学校 (八戸市)	小学4年生	・高齢者疑似体験	90人
11月30日(金)	県民福祉プラザ (青森市)	県福祉人材センター共催の福祉施設就労支援・体験講習会受講者	・高齢者疑似体験 ・モデルルーム、展示場における福祉用具等の見学体験 講師：センター登録講師 今 詩織 氏 三浦 輝美 氏 ・講話「負担軽減！介護ロボットの操作方法」 講師：介護啓発・福祉機器普及センター 所長 青田 俊枝	6人
12月5日(水)	根岸小学校 (八戸市)	小学4年生	・高齢者疑似体験	65人
12月21日(金)	岩手県北自動車(株) 南部支社 (八戸市)	一般	・高齢者疑似体験	3人
1月29日(火)	百石小学校 (八戸市)	小学生	・高齢者疑似体験	80人
2月6日(水)	新井田小学校 (八戸市)	小学4年生	・高齢者疑似体験	97人
2月6日(水)	岩手県北自動車(株) 南部支社 (八戸市)	一般	・高齢者疑似体験	4人
2月8日(金)	岩手県北自動車(株) 南部支社 (八戸市)	一般	・高齢者疑似体験	3人
2月15日(金)	大間町小学校体育館 (むつ市)	小学4年生	・高齢者疑似体験	49人
2月25日(月)	六戸町社会福祉協議会 (八戸市)	一般	・高齢者疑似体験	5人

3月11日(月)	青い森信用金庫 新井田支店 (八戸市)	一般	・高齢者疑似体験	90人
合計				2538人

イ) 高齢者疑似体験講座開催支援事業

高齢者疑似体験セットの貸出、講座開催方法への助言及びインストラクターの紹介等を行った。

団体種別	貸出回数	体験者数
社協	17回	615人
学校	22回	862人
一般企業	9回	159人
施設	5回	74人
病院	1回	8人
役場	3回	95人
合計	57回	1813人

ウ) 介護・福祉用具体験講座

介護を必要とする高齢者等が、住み慣れた地域や家庭で、家族や地域の人々とともに安心して暮らしていけるよう、高齢者等の介護に関する知識と技術を普及するとともに、自立支援と介護負担を軽減する福祉用具の活用を普及した。

期 日	会 場	対象等	内容・講師	参加者
平成30年 4月24日(火)	県民福祉プラザ (青森市)	青森市立高等看護学院3年生(在宅看護論実習)	講話「在宅で自分らしい生活を継続するための環境整備について」 実技「福祉用具を用いた実技体験」 講師：介護啓発・福祉機器普及センター 所長 青田 俊枝	30人
4月25日(水) (再掲)			・高齢者疑似体験 ・モデルルーム、展示場における福祉用具等の見学体験 講師：センター登録講師 山田 真智子 氏 三浦 毅郎 氏 三浦 輝美 氏	30人
5月11日(金)	岩木青少年スポーツセンター (弘前市)	弘前市立相馬中学校 1年生	講話「介護のお仕事とは？」 講師：社会福祉法人嶽場会 特別養護老人ホーム松山荘 介護職員 笹 菜美 氏 ・高齢者疑似体験等 講師：弘前市社会福祉協議会職員 古澤 一真 氏 小山内 武文 氏	25人

第4 福祉を担う人材の確保・養成

6月7日(木)	青森県警察学校 (青森市)	青森県警察本部留置 管理課職員	講話「高齢者の理解について」 講話・実技 ・移動の基本について ・車いすの操作について 実技 ・介護方法の基本について ・布団からの起こし方、おむつに ついて 講師：弘前医療福祉大学短期大学部 准教授 戸来 睦雄 氏 講師 福士 尚葵 氏	70人
6月26日(火)	県民福祉プラザ	青森シニアカレッジ 地域活動実践・応用 コース受講生	講話・実技 『ゆたかな生活・あじわい深い生 活のために行動範囲を広げよう 「移乗・移動の介助」』 講師：弘前大学教育研究院 医学系保健科学領域 講師 平川 裕一 氏	12人
7月2日(月)	青森市立造道中学 校 体育館 (青森市)	青森市立造道中学校 1年生	・高齢者疑似体験 ・車いす体験 講師：青森市東青森地域包括支援 センター センター長 坂本 浩子 氏 他 センター職員	177人
7月24日(火)	県民福祉プラザ	県福祉人材センター 共催の中学生対象福 祉施設体験講習会 受講者	講話 「福祉の仕事って面白い！そのひ とのゆたかな生活・あじわい深 い生活のために」 実技 ・車椅子と杖歩行体験 ・モデルルーム、展示場における 福祉用具等の見学体験 講師：弘前大学教育研究院 医学系保健科学領域 講師 平川 裕一 氏	14人
7月25日(水) (再掲)	県民福祉プラザ	県福祉人材センター 共催の高校生対象福 祉施設体験講習会 受講者	・高齢者疑似体験 ・モデルルーム、展示場における 福祉用具等の見学体験 講師：センター登録講師 山田 真智子 氏 三浦 輝美 氏	23人

第4 福祉を担う人材の確保・養成

7月25日(水)	弘前社会福祉センター (弘前市)	高校生対象福祉施設 体験講習会受講者	講話・実技 「現場で使える！やさしい介護技術」 講師：弘前大学教育研究院 医学系保健科学領域 講師 平川 裕一 氏	21人
9月13日(木) (再掲)	県民福祉プラザ	黒石市立追子野木小 学校5年生	・高齢者疑似体験 講師：センター登録講師 三浦 毅郎 氏 三浦 輝美 氏 ・車いす体験 講師：弘前医療福祉大学短期大学部 准教授 戸来 睦雄 氏	35人
9月14日(金) (再掲)	県民福祉プラザ	青森市立橋本小 学校4年生	・高齢者疑似体験 ・モデルルーム、展示場における 福祉用具等の見学体験 講師：介護啓発・福祉機器普及セ ンター 事務員 芳賀 遥	4人
10月21日(日)	県民福祉プラザ	青森県ろうあ協会女 性部	講話・実技 「怪我をしない介護の仕方」 講師：弘前医療福祉大学短期大学部 准教授 戸来 睦雄 氏	17人
10月23日(火) (再掲)	県民福祉プラザ	ポリテクセンター青 森 離職者訓練受講 者	・高齢者疑似体験 ・モデルルーム、展示場における 福祉用具等の見学体験 講師：介護啓発・福祉機器普及セ ンター 所長 青田 俊枝 事務員 芳賀 遥	21人
11月27日(火) (再掲)	県民福祉プラザ	黒石市立北陽小 学校5年生	・高齢者疑似体験 ・モデルルーム、展示場における 福祉用具等の見学体験 講師：センター登録講師 三浦 毅郎 氏 三浦 輝美 氏	17人

第4 福祉を担う人材の確保・養成

<p>11月30日(金) (再掲)</p>	<p>県民福祉プラザ</p>	<p>県福祉人材センター 共催の福祉施設就労 支援・体験講習会受 講者</p>	<p>・高齢者疑似体験 ・モデルルーム、展示場における 福祉用具等の見学体験 講師：センター登録講師 今 詩織 氏 三浦 輝美 氏 ・講話「負担軽減！介護ロボット の操作方法」 講師：介護啓発・福祉機器普及 センター 所長 青田 俊枝</p>	<p>6人</p>
<p>12月7日(金)</p>	<p>県民福祉プラザ</p>	<p>県福祉人材センター 共催の福祉施設就労 支援・体験講習会受 講者</p>	<p>講話 「高齢者を支える介護保険制度の 概要について」 講話・実技 「身の回りの介護（移動・移乗に ついて）」 講師：弘前医療福祉大学短期大学部 准教授 戸来 睦雄 氏</p>	<p>12人</p>
<p>12月12日(水)</p>	<p>県民福祉プラザ</p>	<p>県福祉人材センター 共催の福祉施設就労 支援・体験講習会受 講者</p>	<p>講話 「嚥下障害・食事介助の基礎知識」 講師：一般財団法人 黎明郷 弘前脳卒中・リハビリテー ションセンター 言語聴覚 室 室長 盛 亨子 氏</p>	<p>17人</p>
<p>12月20日(木)</p>	<p>県民福祉プラザ</p>	<p>県福祉人材センター 共催の福祉施設就労 支援・体験講習会受 講者</p>	<p>講話 「認知症に関する基礎知識」 「認知症の人との接し方・ケアの 方法」 講師：まっすぐ介護合同会社 代表 秋田谷 一 氏</p>	<p>23人</p>

2月26日(火)	青森タクシー株式会社(青森市)	タクシードライバー	<p>講話・実技 「車いすの構造と使い方の基本について」</p> <p>講師：株式会社ラポール・ライブ 福祉用具サービス ラポール 管理者 小形 比呂史 氏</p>	25人
3月20日(水)	青森県立青森若葉養護学校(青森市)	青森県立青森若葉養護学校 高等部2年生、教員	<p>講話「高齢者の理解について」 ・高齢者疑似体験</p> <p>講師：介護啓発・福祉機器普及センター 事務員 芳賀 遥</p>	6人
合計				585人

(2) 青森県地域包括・在宅介護支援センター協議会との連携及び協働

青森県地域包括・在宅介護支援センター協議会の団体事務を受託し、連携・協働のもと事業を実施した。事業内容等はP42～参照。

3 社会福祉従事者及び経営者に対する研修の実施

(1) 職場研修担当者研修会の実施

①職場研修担当者研修会

期 日	平成30年6月7日(木)～6月8日(金)
会 場	ウェディングプラザアラスカ 地下1階 サファイア
参加者	77人
内 容	<p>1日目 講義「これからの福祉人材育成と推進方法」 理解促進討議「職場研修の考え方と推進方法」 自己診断・討議「職場研修の推進実態を診断する」</p> <p>2日目 自己診断・討議「OJT活性化施策の推進」 講義・討議「OFF-JTによる職場研修の推進」 年度研修計画策定・討議「研修ニーズ分析と年度計画の策定」 役割形成実行計画策定・討議「職場研修担当者の役割と課題」 講師 株式会社ナレッジ・マネジメント・ケア研究所 統括フェロー 宮崎 民雄 氏</p>

(2) 離職防止環境整備研修会及びメンタルヘルス研修会の実施

①経営者支援セミナー

・コース1 離職防止環境整備研修会

期 日	平成31年1月23日(水)
会 場	青森市 ウェディングプラザアラスカ 4階 ダイヤモンド
参加者	74名
内 容	<p><講義> どうすれば組織を支えるリーダー職員が育てられるか ～人が育ち定着する職場作りに向けて取り組むべきこと～</p> <p><演習> マネジメント力&リーダーシップ力を発揮した 組織作りへのチャレンジ</p> <p>1 課題の整理：人が育ち定着する組織作りに向けたチャレンジ 2 課題達成・問題解決の方法 3 グループ発表、コメント、まとめ</p> <p>講師 日本女子大学 人間社会学部社会福祉学科 教授 久田則夫 氏</p>

・コース2 メンタルヘルス研修会

期 日	平成31年2月19日(火)
会 場	青森市 ウェディングプラザアラスカ 4階 ダイヤモンド
参加者	66名
内 容	<p><講義> 労働者の心の健康とその対策に関する現状 職場に見られる精神疾患の基礎知識とその対応について ストレスチェック制度を活用する メンタルヘルス対策の体制づくりと計画</p> <p><講義・演習> 日頃の部下への関わり方 <講義> シミュレーションで学ぶ、早期発見から職場復帰までの進め方 <講義・演習> 事例とロールプレイで学ぶ、部下対応の進め方</p>

<講義>最後に、自分自身のセルフケアを忘れない 講師 桜美林大学 リベラルアーツ学群領域長 教授 種市 康太郎 氏
--

(3) 介護支援専門員実務研修受講試験及び実務研修等の実施

①介護支援専門員実務研修受講試験

試験期日 平成30年10月14日(日)午前10時開始

試験会場、受験申込者数、受験者数は下記のとおり

会場名	受験申込者数	受験者数
青森会場 東奥学園高等学校	334人	313人
弘前会場 弘前大学理工学部	444人	407人
八戸会場 八戸学院大学	419人	385人
計	1,197人	1,105人

(参考) これまでの実施状況 (単位: 受験者数、合格者数、研修修了者数は[人]、合格率は[%])

年 度	県内				全国		
	受験者数	合格者	合格率	研修修了者	受験者	合格者	合格率
10	2,607	995	38.2	971	207,080	91,269	44.1
11	2,281	709	31.1	724	165,117	68,090	41.2
12	2,284	644	28.2	646	128,153	43,854	34.2
13	1,563	381	24.4	388	92,735	32,560	35.1
14	1,585	360	22.7	357	96,207	29,508	30.7
15	1,862	416	22.3	413	112,961	34,634	30.7
16	2,119	466	22.0	466	124,791	37,781	30.3
17	2,189	392	17.9	393	136,030	34,813	25.6
18	2,407	336	14.0	337	138,262	28,391	20.5
19	2,407	384	16.0	386	139,006	31,758	22.8
20	2,468	354	14.3	354	133,072	28,992	21.8
21	2,575	450	17.5	448	140,277	33,119	23.6
22	2,490	341	13.7	339	139,959	28,703	20.5
23	2,539	242	9.5	245	145,529	22,332	15.3
24	2,638	366	13.9	366	146,586	27,905	19.0
25	2,437	278	11.4	273	144,397	22,331	15.5
26	2,809	361	12.8	358	174,974	33,539	19.2
27	2,263	191	8.4	197	134,539	20,924	15.6
28	2,251	176	7.8	171	124,585	16,281	13.1
29	2,076	306	14.7	292	131,560	28,233	21.5
30	1,105	66	6.0	—	49,333	4,990	10.1
計	46,955	8,214	—	—	2,805,153	700,007	—

②介護支援専門員実務研修

実施無し

③介護支援専門員更新・再研修

ア) 介護支援専門員更新・再研修 (青森会場・八戸会場)

更新研修修了者 234人 (青森会場148人、八戸会場86人)

再研修修了者 82人 (青森会場52人、八戸会場30人)

第4 福祉を担う人材の確保・養成

研修時間 54 時間（全 10 日間）

	会 場	期 日
1 日目 (2 回開催)	青森市 リンクステーションホール青森 5 階 大会議室	平成 30 年 7 月 3 日 (火) 及び 7 月 4 日 (水)
2～10 日目	青森市 青森県水産ビル 7 階 大会議室	平成 30 年 7 月 11 日 (水) ～7 月 13 日 (金) 8 月 8 日 (水) ～8 月 10 日 (金) 9 月 4 日 (火) ～9 月 6 日 (木)
	八戸市 八戸総合卸センター 1 階 展示場	平成 30 年 7 月 24 日 (火) ～7 月 26 日 (木) 8 月 18 日 (土) ～8 月 20 日 (月) 9 月 11 日 (火) ～9 月 13 日 (木)

4 青森県保育士・保育所支援センターについて

(1) 青森県保育士・保育所支援センターの運営

職業安定法に基づく無料職業紹介事業の許可を得て、平成27年9月から保育士・保育所支援センターを運営し、また、保育士再就職支援コーディネーターを配置し、青森県保育士人材バンクシステムを活用して業務を行った。

①保育士、潜在保育士等の就労・再就職支援・相談助言等

ア) 求人・求職の相談及び登録受付等件数

相談件数	433件
求職相談	258件
求人相談	102件
就業上の相談	5件
その他	68件
求人登録件数	171件
求職登録件数	173件
紹介状発行件数	38件
面接件数	37件
就職件数	55件（うち紹介状あり27件）
求職登録者宛て情報提供（求人情報送付）	延べ91回2,954件

イ) 青森県保育士人材バンクの運営

保育所への就職を希望する保育士の求職登録、保育人材を求める保育所等の求人登録がホームページで行える「青森県保育士人材バンク」システムを運用した。

また、「青森県保育士人材バンク」内「研修・お知らせ」ページに潜在保育士向けの研修会や相談フェア開催についての情報及び離職保育士届出制度等の情報を掲載した。

ウ) マッチング会議の開催

センター職員全員が求職登録者と求人事業所について把握し、より良いマッチングに繋げることを目的としてマッチング会議を開催し、求職者の状況把握、求人事業所とのマッチングについて協議を行った。

期 日	会 場	内 容
平成30年4月27日(金)	青森市 県民福祉プラザ	・求職登録者1人について
平成30年6月21日(木)	青森市 県民福祉プラザ	・求職登録者1人について
平成30年8月20日(月)	青森市 県民福祉プラザ	・求職登録者1人について
平成30年10月22日(月)	青森市 県民福祉プラザ	・就職件数情報共有
平成30年12月12日(水)	青森市 県民福祉プラザ	・求職登録者1人について
平成31年2月18日(月)	青森市 県民福祉プラザ	・求職登録者1人について

エ) 保育所等事業所巡回訪問

県内保育所等事業所への巡回訪問により、求人状況等について情報収集するとともに事業所内の職場環境を把握することで、求職登録者へより具体的な情報を提供しながら速やかなマッチングを行い、保育士の人材確保と職場定着に繋げることを目的に実施した。併せて、保育士・保育所支援センターの周知及び各種研修事業等の情報提供を行った。

期日	巡回訪問先	訪問数
平成30年5月23日(水)	八戸市 社会福祉法人みろく会 明星保育園	1ヶ所
平成30年5月25日(金)	弘前市 社会福祉法人ふじみ会 富士見保育所	4ヶ所
	弘前市 株式会社善世会 (にこにこ子ども園)	
	弘前市 社会福祉法人すみれ会 すみれ乳児保育園	
	弘前市 社会福祉法人三和会 つがる保育園	

第4 福祉を担う人材の確保・養成

平成30年7月9日(月)	青森市 社会福祉法人佃福祉会 佃保育園	1ヶ所
計		6ヶ所

オ) 青森県保育士・保育所支援センターニュースの作成・配布

	名称	発行月	内容	配布先
求職者版	保育士として働きたい人のための青森県保育士・保育所支援センターニュース 平成30年度第1号	平成30年5月	<ul style="list-style-type: none"> こんなお悩みありませんか？ 保育のお仕事出張相談会のお知らせ 求職・求人登録状況 保育のお仕事「就活リクエストシート」 	求職登録者 129人
保育所版	保育所等のための保育士・保育所支援センターニュース 平成30年度第1号	平成30年11月	<ul style="list-style-type: none"> 求職・求人登録情報 こんな求職登録者がいます！ 	610ヶ所／保育所 246ヶ所、認定こども園 260ヶ所、認可外保育施設 64ヶ所、市町村役場(市町村保育所担当部課) 40ヶ所

カ) 事業周知用ポスター・チラシ等の作成・配布

事業名	作成枚数	配布先
『保育のお仕事出張相談会 Part1～AOMORIの保育所で働こう！～』周知用ポスター・チラシ (平成30年4月)	ポスター 300枚、 チラシ 23,000枚	送付：305ヶ所 保育士養成校、新聞社、ラジオ局、テレビ局(ケーブルテレビ含む)、関係機関(子育て支援機関)、書店、青森労働局、公共職業安定所、ジョブカフェ、ショッピングセンター、図書館、公民館、ユニバース、マエダ、求職登録者(チラシのみ送付)、市町村役場 新聞折り込み：13,890世帯(むつ市)
『保育のお仕事出張相談会 Part2～AOMORIの保育所で働こう！～』周知用ポスター・チラシ (平成30年6月)	ポスター 360枚、 チラシ 10,000枚	送付：357ヶ所 保育士養成校、新聞社、ラジオ局、テレビ局(ケーブルテレビ含む)、関係機関(子育て支援機関)、書店、青森労働局、公共職業安定所、ジョブカフェ、ショッピングセンター、図書館、公民館、ユニバース、マエダ、県民生協、求職登録者(チラシのみ送付)、市町村役場
『青森県保育士・保育所支援センター』周知用ポスター・リーフレット・チラシ (平成30年9月)		送付：729ヶ所 県内保育所等(保育所、認定こども園、認可外保育施設、病児保育所)、青森労働局、公共職業安定所、ジョブカフェ
『平成30年度ほいくサロン』周知用ポスター・チラシ (平成30年9月)	ポスター 380枚 チラシ 9,100枚	送付：514ヶ所 市町村役場、新聞社、ラジオ局、テレビ局(ケーブルテレビ含む)、関係機関(子育て支援機関)、書店、青森労働局、公共職業安定所、ジョブカフェ、ショッピングセンター、図書館、ユニバース、県民生協、求職登録者(チラシのみ送付)
『保育のお仕事応援フェア』周知用ポスター・チラシ (平成31年1月)	ポスター 400枚、 チラシ 24,000枚	送付：492ヶ所 市町村役場、新聞社、ラジオ局、テレビ局(ケーブルテレビ含む)、関係機関(子育て支援機関)、書店、ショッピングセンター、ユニバース、県民生協、図書館、公民館、青森労働局、公共職業安定所、ジョブカフェ、保育士養成校、求職登録者(チラシのみ送付) 新聞折り込み：13,890世帯(むつ市)

キ) 事業周知用フリーペーパー・新聞等への掲載

事業名	名称	作成枚数	配布・設置先
『保育のお仕事出張相談会 Part2～AOMORIの保育所で働こう!』周知フリーペーパー	CRIPPER[クリッパー] (平成30年8月号 Vol.194)	132,000部	青森市、五所川原市管内(ポスティング含む)
『平成30年度ほいくサロン』周知フリーペーパー	CRIPPER[クリッパー] (平成30年10月号 Vol.196)	132,000部	青森市、五所川原市管内(ポスティング含む)
『平成30年ほいくサロン』周知フリーペーパー	m i d通信[ミッド通信] (平成30年10月号 Vol.94)	77,500部	八戸市、階上町一部管内(ポスティング含む)
『平成30年度保育サロン』周知フリーペーパー	Woman×Workin[ウーマン×ワーキン] (平成30年10月2日～23日)	32,000部	青森県内全域
『保育のお仕事応援フェア』周知フリーペーパー	CRIPPER[クリッパー] (平成31年2月号 Vol.200)	132,000部	青森市、五所川原市管内(ポスティング含む)
『保育のお仕事応援フェア』周知フリーペーパー	m i d通信[ミッド通信] (平成31年3月号 Vol.99)	77,500部	八戸市、階上町一部管内(ポスティング含む)

ク) テレビ・ラジオ広告の実施

事業名	名称	周知先
『福祉・保育の仕事一日移動相談』テレビコマーシャル	ATV 青森テレビ(平成30年6月～平成31年2月)	青森県内全域
『平成30年ほいくサロン』ラジオ広告	FM 青森 30秒ラジオスポットCM (平成30年10月～平成30年11月)	青森県内全域
『保育のお仕事応援フェア』ラジオ広告	FM 青森 30秒ラジオスポットCM (平成31年2月～平成31年3月)	青森県内全域

ケ) 他関係機関・団体主催会議・研修等への参加

期 日	会 場	内 容
平成30年6月22日 (金)	青森市 青森公共職業安定所	青森県人材確保対策推進協議会
平成30年11月16日 (金)	東京都 全国社会福祉協議会	平成30年度 保育士・保育所支援センター等実施福祉人材センター連絡協議会
平成30年11月29日 (木)	青森市 ホテル青森	平成30年度「北海道・東北ブロックセミナー」青森大会
平成31年2月8日 (金)	青森市 ウエディングプラザアラスカ	青森県待機児童対策協議会
平成31年3月26日 (火)	青森市 ウエディングプラザアラスカ	第2回 青森県待機児童対策協議会

②保育士再就職支援活動の周知等説明会、再就職相談会等の開催

ア) センター主催事業の開催

期 日	会 場	参加者	内 容
平成30年 5月30日 (水)	青森市 イトーヨー カドー青森店 1階 正 面玄関入口	9人 うち保育士4人	『福祉・保育の仕事一日移動相談』 ・個別相談 ・福祉・保育の求人閲覧・紹介

第4 福祉を担う人材の確保・養成

平成30年 6月9日(土)	むつ市 マエダ本店 1階 お客様休憩スペース	3人 うち保育士2人	『保育のお仕事出張相談会 Part1 ～AOMORIの保育所で働こう!～』 ・個別相談 ・保育求人情報閲覧・紹介
平成30年 6月16日 (土)	つがる市 イオンモ ールつがる柏 1階 モ ーリファンタジ前エスカレーター 横	7人 うち保育士6人	
平成30年 6月29日 (金)	青森市 イトーヨー カドー青森店 1階 正 面玄関入口	12人 うち保育士5人	『福祉・保育の仕事一日移動相談』 ・個別相談 ・福祉・保育の求人閲覧・紹介
平成30年 6月30日 (土)	おいらせ町 イオン モール下田 1階 ウ ェルカムコート	12人 うち保育士9人	『保育のお仕事出張相談会 Part1 ～AOMORIの保育所で働こう!～』 ・個別相談 ・保育求人情報閲覧・紹介
平成30年 8月18日 (土)	青森市 イトーヨー カドー青森店 1階 正 面玄関入口	8人 うち保育士7人	『保育のお仕事出張相談会 Part2 ～AOMORIの保育所で働こう!～』 ・個別相談 ・保育求人情報閲覧・紹介
平成30年 8月19日 (日)	弘前市 ヒロロ 3階 ヒロロスクエア	11人 うち保育士6人	
平成30年 8月29日 (水)	青森市 イトーヨー カドー青森店 1階 正 面玄関入口	8人 うち保育士4人	『福祉・保育の仕事一日移動相談』 ・個別相談 ・福祉・保育の求人閲覧・紹介
平成30年 9月1日 (土)	八戸市 ラピア 1階 ファッションストリ ート入口前	8人 うち保育士6人	『保育のお仕事出張相談会 Part2 ～AOMORIの保育所で働こう!～』 ・個別相談 ・保育求人情報閲覧・紹介
平成30年 9月26日 (水)	青森市 イトーヨー カドー青森店 1階 正 面玄関入口	7人 うち保育士1人	『福祉・保育の仕事一日移動相談』 ・個別相談 ・福祉・保育の求人閲覧・紹介
平成30年 10月31日 (水)	青森市 イトーヨー カドー青森 1階 正面 玄関入口	8人 うち保育士5人	『福祉・保育の仕事一日移動相談』 ・個別相談 ・福祉・保育の求人閲覧・紹介
平成30年 11月5日 (月)	青森市 アピオあお もり 1階 和室研修室	5人 うち保育士5人	『保育サロン』 ・保育者同士による保育現場への悩み相談 座談会 ・コーディネーターから保育に関する情報 提供 ・保育に関する情報交換
平成30年 11月7日 (水)	弘前市 ヒロロ 3階 ヒロロスクエア 多世 代交流室B	1人 うち保育士1人	
平成30年 11月9日 (金)	八戸市 八戸ポータ ルミュージアムはっ ち 5階 レジデンスA	2人 うち保育士2人	
平成30年 11月28日 (水)	青森市 イトーヨー カドー青森店 1階 正 面玄関入口	7人 うち保育士3人	『福祉・保育の仕事一日移動相談』 ・個別相談 ・福祉・保育の求人閲覧・紹介
平成30年 12月15日 (土)	青森市 マエダガー ラモール店 1階 Mac-House 前特設会場	21人 うち保育士2人	『福祉・保育の仕事一日移動相談』 ・個別相談 ・福祉・保育の求人閲覧・紹介
平成31年 1月30日 (水)	青森市 イトーヨー カドー青森店 1階	8人 うち保育士2人	『福祉・保育の仕事一日移動相談』 ・個別相談 ・福祉・保育の求人閲覧・紹介

第4 福祉を担う人材の確保・養成

平成31年 2月16日 (土)	五所川原市 ELM 2階 エルムホール	11人 うち保育士2人	『平成30年度 保育のお仕事応援フェア』 ・個別相談 ・保育求人閲覧・紹介 ・キッズミュージックライブ
平成31年 2月20日 (水)	青森市 アウガ 1階 駅前スクエア	8人 うち保育士3人	『福祉・保育の仕事一日移動相談』 ・個別相談 ・福祉・保育の求人閲覧・紹介
平成31年 2月23日 (土)	むつ市 マエダ本店 1階 催事場	15人 うち保育士7人	『平成30年祖 保育のお仕事応援フェア』 ・個別相談 ・保育求人閲覧・紹介 ・キッズミュージックライブ
平成31年 3月2日 (土)	青森市 サンロード 青森 1階 サンホール	52人 うち保育士11人	
平成31年 3月9日 (土)	八戸市 八食センタ ー 2階 くりやホール	23人 うち保育士2人	
平成31年 3月13日 (水)	青森市 アウガ 1階 駅前スクエア	8人 うち保育士3人	『福祉・保育の仕事一日移動相談』 ・個別相談 ・福祉・保育の求人閲覧・紹介
計		254人 うち保育士98人	

イ) 他関係機関・団体主催事業への参加

期 日	会 場	参加者	内 容
平成30年 7月7日 (土)	青森市 青森県 観光物産館アス パム 5階	25人 うちブース0人 うち保育士2人	『平成30年度 福祉の仕事相談フェア』 ・事業所によるプレゼンテーション ・個別面談、相談会 (センターブース参加)
平成30年 7月30日 (月)	弘前市 ヒロロ	93人 うちブース5人 うち保育士2人	『みんなのお仕事相談会』 ・個別相談 ・センターブース参加
平成30年 8月25日 (土)	東京都 サピアタワー	68人 うちブース2人 うち保育士0人	『青森県合同移住フェア』 ・個別相談 ・センターブース参加
平成30年 11月21日 (水)	八戸市 八戸市津波防災 センター	31人 うちブース3人 うち保育士1人	『“こそもり” 合同企業説明会』 ・個別面談相談 ・ブース参加
平成30年 11月29日 (木)	青森市 アピオあおもり	37人 うちブース3人 うち保育士0人	
平成30年 12月5日 (水)	弘前市 ヒロロ	26人 うちブース2人 うち保育士1人	
平成31年 2月9日 (土)	青森市 県民福祉プラザ	18人 うちブース0人 うち保育士0人	『平成30年度 福祉の仕事相談フェア』 ・求人事業所によるプレゼンテーション ・個別面談・相談会 (センターブース参加)
計		298人 うちブース15人、うち保育士6人	

ウ) 保育士養成校への巡回訪問

県内保育士養成校 (大学・短期大学・専修学校) 7ヶ所への巡回訪問により、就職、進学状況等の把握及び求職登録の依頼の確認を実施し、チラシの配布による情報提供を行った。

実施期間 平成30年5月8日 (火) から平成30年5月25日 (金) まで

期 日	訪問先	訪問数	派遣職員
平成30年5月8日(火)	青森市 青森中央短期大学	1ヶ所	2人

第4 福祉を担う人材の確保・養成

平成30年5月9日(水)	青森市 東奥保育・福祉専門学院	1ヶ所	2人
平成30年5月10日(木)	青森市 青森明の星短期大学	1ヶ所	2人
平成30年5月16日(水)	弘前市 弘前厚生学院 東北女子短期大学	2ヶ所	2人
平成30年5月23日(水)	八戸市 八戸学院大学短期大学部	1ヶ所	2人
平成30年5月25日(金)	弘前市 東北女子大学	1ヶ所	2人
計		7ヶ所	延べ12人

③離職保育士のセンターへの届出の勧奨

離職保育士の届出をハガキで行えるリーフレットを県内公共職業安定所及び保育所等に送付することで、離職保育士届出制度を周知した。

また、「青森県保育士人材バンク」内「研修・お知らせ」及び県社会福祉協議会ホームページにチラシ等を掲載し、併せて、青森県民間社会福祉事業職員共済事業の「退職取得の源泉徴収票・特別徴収票」の裏刷り広告に掲載し、離職保育士届出の勧奨に努めた。

ア) 受付件数

離職保育士届出件数	31件
-----------	-----

イ) 離職保育士向け情報誌作成・配布

名称	発行月	内容	配布先
青森県離職保育士情報局 平成30年度版	平成31年 2月	・保育士就職準備金貸付 ・県内各地で皆様をお待ちしております ・見学してみませんか？	青森県離職保育士届出制度届け出済みの 離職保育士 32人

(2) 保育士研修等事業の実施

①病児・病後児保育研修の実施

多様な保育ニーズに対応するため、各保育所等において、病児・病後児保育を推進するための実務的な研修を実施した。

期 日	平成30年7月19日(木)～20日(金)
会 場	青森市 リンクステーションホール青森 4階中会議室
参加者	91人(うち修了証書発行 88人)
内 容	『平成30年度 病児・病後児保育研修』 科目No.1 「病児・病後児保育の概要」 講師 青森県健康福祉部こどもみらい課 児童施設支援グループ 主事 堀 菜摘 氏 科目No.2 「病児・病後児保育を利用する子どもの主な症状と対応」 講師 青森中央学院大学看護学部 教授 中久喜 町子 氏 科目No.3 「病児・病後児の発達・心理を理解したうえでの遊び」 講師 青森中央学院大学看護学部 准教授 齋藤 美紀子 氏 科目No.4 「薬に関する知識」 科目No.5 「子どもが病気の時の保護者支援」 科目No.6 「病児・病後児保育における感染症対策」 講師 青森中央学院大学看護学部 教授 中久喜 町子 氏【科目No.4.5.6】 科目No.7 「リスクマネジメント(アレルギー・SIDS)」 講師 青森中央学院大学看護学部 准教授 齋藤 美紀子 氏 科目No.8 「リスクマネジメント(子どもの一次救命措置法)」 講師 青森地域広域事務組合東消防署横内分署 小倉 勝浩 氏

②保育士人材の確保に係る研修の実施

ア) 保育士養成施設学生等対象研修

保育士養成校卒業生の県内就職・定着を促進するため、県内の各保育士養成校の学生を対

象に、就職に向けたセミナーを実施した。

期 日	会 場	参加者	内 容
平成 30 年 4 月 6 日(金)	青森市 青森中央短期 大学	74 人	『平成 30 年度保育士養成施設学生対象研修』 ・行政説明「青森県の保育の現状と課題」 ・事業説明「青森県保育士 ・保育所支援センターについて」
平成 30 年 11 月 21 日 (水)	八戸市 八戸学院大学 短期大学部	90 人	『平成 30 年度保育士養成施設学生対象研修』 ・事業説明「青森県保育士 ・保育所支援センターについて」 ・講話「私が歩んだ保育の 10 年」
平成 30 年 11 月 22 日(木) 28 日(水)	青森市 青森明の星短 期大学	75 人	『平成 30 年度保育士養成施設学生対象研修』 ・事業説明「青森県保育士 ・保育所支援センターについて」 ・講話「私が歩んだ保育の 10 年」 ・演習「お誕生会リーダーになったら ～職員会議模擬体験～」
平成 31 年 1 月 22 日(火)	青森市 青森中央短期 大学	74 人	『平成 30 年度保育士養成施設学生対象研修』 ・事業説明「青森県保育士 ・保育所支援センターについて」 ・講話「私が歩んだ保育の 10 年」
計		313 人	

また、保育分野への就職に関心のある者に対し、保育所及び認定こども園等での職場体験の調整等を行った。

体験者数 42 人、体験施設数 28 施設、延べ 65 日間

イ) 就業継続支援研修

保育所に就業している保育士等を対象に、保育に関する知識や技術のほか、就業継続に必要な内容の研修を実施した。

期 日	平成 31 年 1 月 27 日(日)～28 日(月)		
会 場	青森市 浅虫温泉「海扇閣」		
参加者	32 人(うち修了証書発行 32 人)		
内 容	『めざせ！スーパー保育者！！わくわく宿泊研修』 ①講義・演習「大人からあそびま SHOW！わらいま SHOUW！」 講師 シンガーソングあそびライター／アソビニオン 小沢かづと 氏 ②講義「保育所保育指針の改定・幼保連携型認定こども園教育・保育要領改訂から読み解く新時代の保育者の心構え」 講師 青森県保育連合会 会長 渡邊建道 氏 ③ナイトワーク「アソビケーション～遊びから伝える 10 の姿～」 講師 シンガーソングあそびライター／アソビニオン 小沢かづと 氏 ④講義・演習「保育者のための保育のマナー講座」 講師 千葉経済大学短期大学部 教授 横山洋子 氏		

ウ) 潜在保育士再就職支援研修

潜在保育士等を対象に、再就職に向けた研修を実施し、就職に向けた相談支援と連携し、再就職に結びつける取り組みを行った。

期 日	会 場	参加者	内 容
平成 30 年 6 月 9 日(土)	むつ市 マエダ本店 1 階 お客様休憩スペース	3 人	『保育のお仕事出張相談会 Part1～ AOMORI の保育所で働こう！～ (むつ会場・つがる会場・おいらせ会場)』 ・保育に役立つセミナー
平成 30 年 6 月 16 日(土)	つがる市 イオンモールつが る 柏 1 階 モーリーファンダジー前エ	1 人	

第4 福祉を担う人材の確保・養成

	カ-ター横		「保育所保育指針改訂ポイント講座」
平成30年 6月30日(土)	おいらせ町 イオンモール下 田 1階 ウェルカムコート	1人	
平成30年 8月18日(土)	青森市 イトーヨーカドー青 森店 1階 正面玄関入口	1人	『保育のお仕事出張相談会 Part2～ AOMORIの保育所で働こう！～ (青森会場・弘前会場・八戸会場)』 ・保育に役立つセミナー 「保育所保育指針改定ポイント講座」
平成30年 8月19日(日)	弘前市 ヒロロ 3階 ヒロ ロスクエアイベントスペース	2人	
平成30年 9月1日(土)	八戸市 ショッピングセンタ ーラピア 1階 ファッショ ンストリート入口	2人	
平成30年 11月5日(月)	青森市 アピオあおもり 1階 和室研修室	5人	『ほいくサロン』 ・参加者同士による保育現場への悩み相 談・座談会 ・コーディネーターから保育に関する情報 提供 ・保育に関する情報交換
平成30年 11月7日(水)	弘前市 ヒロロ 3階 ヒロロ スクエア 多世代交流室B	1人	
平成30年 11月9日(金)	八戸市 八戸ポータルミュ ージアムはっち 5階レジデンスA	2人	
平成31年 2月16日(土)	五所川原市 ELM 2階 エルムホール	3人	『保育のお仕事応援フェア』 ・保育に役立つ講座 「ピアノの基礎レベルアップ講座」 講師 平川達朗 氏
平成31年 2月23日(土)	むつ市 マエダ本店 1階 催事場	5人	
平成31年 3月2日(土)	青森市 サンロード青森 1階 サンホール	8人	
平成31年 3月9日(土)	八戸市 八食センター 2階 くりやホール	2人	
	計	36人	

エ) 管理者研修

保育所の管理者等を対象に、職員の離職防止のための職場環境の整備や人材育成に関する知識や技術を習得するための研修を実施した。

期 日	平成30年9月11日(火)
会 場	ホテル青森
参加者	127人
内 容	『保育施設管理者向け経営研修』 [第1講]もう一度確認しましょう！ 処遇改善の考え方 [第2講]緊急！経営実態調査報告書から読み解くこれからの保育所経営 講師 (株)福祉総研 代表取締役 松本 和也 氏

③ニーズに応じた研修

多様な保育ニーズに対応するため、保育士及び保育士養成校学生等を対象に、参加者が科目を選択し受講する分科会型の研修を実施した。

期 日	平成30年10月20日(土)
会 場	八戸市 八戸学院大学短期大学部 講義室
参加者	63人
内 容	『第3回 保育の学校』 【第1分科会】「小さな一歩」～10の姿を通して～ 講師 幼保連携型認定こども園すぎのこ保育園 園長 伊東 建 氏 【第2分科会】「子どもたちの体力・運動能力で見える未来」 講師 八戸学院大学短期大学部 吉本 好 氏 【第3分科会】鑑賞教育と現代美術「青いりんごをどうほめるか」 講師 八戸学院大学短期大学部 池田 拓馬 氏 【第4分科会】「手作りおやつを楽しもう」簡単レシピの味わいおやつ

	<p>講師 八戸学院大学短期大学部 加藤 康子 氏 【第5分科会】「特別な支援を要する幼児を支える保育とは ～保育現場からの実践的参考～」</p> <p>講師 札幌市立かっこう幼稚園 中村 孝博 氏 【第6分科会】体感型ワークショップ『対話ラボ』</p> <p>講師 株式会社バリューシフト 外和 信哉 氏 【第7分科会】「ダンスからみる子どもの姿勢と立ち方」</p> <p>講師 八戸学院大学 嶋崎 綾乃 氏 【第8分科会】「科学する心を育てる」</p> <p>講師 ソニー科学教育研究会 青森支部 【第9分科会】「子どもの行動変容へのアプローチ」</p> <p>講師 八戸学院大学短期大学部 杉山 幸子 氏 【第10分科会】「『能動的に思う』保育者の関わり」</p> <p>講師 八戸学院大学短期大学部 差波 直樹 氏 【第11分科会】「ライフステージを見通した障害児保育・教育」 ～保育者の育ちと実践の進化～</p> <p>講師 郡山女子大学短期大学部 教授 小林 徹 氏 【特別講座】「アートイズ」</p> <p>八戸学院大学短期大学部 佐貫 巧 氏 / playin ART 中北 幸子 氏 / 学校法人 小檜山学園認定こども園三沢第一幼稚園 副園長 沼尾 大伸 氏</p>
--	---

5 放課後児童支援員に対する研修の推進

(1) 青森県放課後児童支援員認定資格研修事業

①青森県放課後児童支援員認定資格研修の実施

期 日	[1日目] 平成30年10月22日(月) [2日目] 平成30年10月23日(火) [3日目] 平成30年10月30日(火) [4日目] 平成30年10月31日(水)
会 場	リンクステーションホール青森
参加者	230人(修了証書発行228人、一部科目修了証発行2人)
内 容	<p>1 放課後児童健全育成事業(放課後児童クラブ)の理解</p> <p>(1) 放課後児童健全育成事業の目的及び制度内容 講師 青森県健康福祉部 こどもみらい課 児童施設支援グループ 主事 堀 菜摘 氏</p> <p>(2) 放課後児童健全育成事業の一般原則と権利擁護</p> <p>(3) 子ども家庭福祉施策と放課後児童クラブ 講師 八戸学院大学短期大学部 幼児保育学科 准教授 天摩 雅和 氏</p> <p>【(2)(3)】</p> <p>2 子どもを理解するための基礎知識</p> <p>(1) 子どもの発達理解</p> <p>(2) 児童期(6歳~12歳)の生活と発達 講師 青森明の星短期大学 子ども福祉未来学科保育専攻 特別専任講師 進藤 将敏 氏【(1)(2)】</p> <p>(3) 障害のある子どもの理解</p> <p>(4) 特に配慮を必要とする子どもの理解 講師 青森中央短期大学 幼児保育学科 専任講師 松浦 淳 氏【(3)(4)】</p> <p>3 放課後児童クラブにおける子どもの育成支援</p> <p>(1) 放課後児童クラブに通う子どもの育成支援 講師 是川なかよしクラブ 末林 光弘 氏</p> <p>(2) 子どもの遊びの理解と支援 講師 青森明の星短期大学 子ども福祉未来学科保育専攻 特別専任講師 進藤 将敏 氏</p> <p>(3) 障害のある子どもの育成支援 講師 青森中央短期大学 幼児保育学科 専任講師 松浦 淳 氏</p> <p>4 放課後児童クラブにおける保護者・学校・地域との連携・協力</p> <p>(1) 保護者との連携・協力と相談支援</p> <p>(2) 学校・地域との連携 講師 八戸学院大学短期大学部 幼児保育学科 准教授 加藤 勝弘 氏</p> <p>5 放課後児童クラブにおける安全・安心への対応</p> <p>(1) 子どもの生活面における対応</p> <p>(2) 安全対策・緊急時対応 講師 東京海上日動火災保険株式会社 公務第二部 課長 大内 邦生 氏</p> <p>6 放課後児童支援員として求められる役割・機能</p> <p>(1) 放課後児童支援員の仕事内容 講師 是川なかよしクラブ 末林 光弘 氏</p> <p>(2) 放課後児童クラブの運営管理と運営主体の法令の遵守 講師 放課後児童クラブわくわくクラブ 斎藤 憲法 氏</p>

(2) 放課後児童支援員等資質向上研修事業

放課後児童支援員の資質向上を目的に“初任者コース”と“中堅者コース”の2コースの研修を実施した。

	初任者コース	中堅者コース
期 日	平成30年12月4日(火)	平成30年12月10日(月)
会 場	青森市 アピオあおもり2階 大研修室1	青森市 アピオあおもり2階 大研修室1
対 象	経験年数5年未満の職員	経験年数5年以上の職員
参加者	40人(修了証書発行40人)	55人(修了証書発行55人)
内 容	<p>[第1講] 「イライラと上手に付き合う! Part1 ～身近な人や自分の“怒り”を知る～」 【講師】 一般社団法人日本アンガーマネジメント協会 中野正樹氏</p> <p>[第2講] 「子どもの居場所づくりを考える Part1 ～子どもの気持ちに寄りそう支援～」 【講師】 国立大学法人弘前大学生涯学習教育研究センター 講師 深作拓郎氏</p>	<p>[第1講] 「イライラと上手に付き合う! Part2 ～“怒り”を活かす人になろう～」 【講師】 一般社団法人日本アンガーマネジメント協会 中野正樹氏</p> <p>[第2講] 「子どもの居場所づくりを考える Part2 ～地域と連携した放課後児童クラブの役割～」 【講師】 国立大学法人弘前大学生涯学習教育研究センター 講師 深作拓郎氏</p>

6 福祉人材の確保のための貸付事業の実施

(1) 介護福祉士等修学資金貸付事業の拡充

① 介護福祉士等修学資金の貸付

ア) 介護福祉士等修学資金

将来県内において介護福祉士及び社会福祉士としてその業務に従事しようとする方を対象に、修学資金の貸付を行うため各養成校を通じて募集を行った。

また、平成27年度からの貸付決定者のうち在学中の者に対し毎月貸付金を送金するとともに、業務従事状況の確認、返還免除要件に合致する者の対応を図ったほか、自己都合により返還が生じた者への必要な手続きを行った。

・貸付者数

	H21年度	H22年度	H23年度	H25年度	H26年度	H27年度	H28年度	H29年度	H30年度	合計
介護福祉士	38人	59人	66人	13人	21人	37人	26人	23人	32人	315人
社会福祉士	2人	5人	6人	0人	0人	1人	2人	4人	4人	24人
合計	40人	64人	72人	13人	21人	38人	28人	27人	36人	339人

※平成24年度は募集していない。

・返還免除者数・・・資格取得後5年以上（過疎地3年）、介護福祉士等として従事した者

H26年度	H27年度	H28年度	H29年度	H30年度	合計
2人	9人	17人	54人	52人	134人

※貸付予約者の募集

将来の介護福祉士等の確保に資することを目的に、本県に在住する高校3年生を対象に、修学資金の貸付予約を実施する事とした。周知活動として、県社協ホームページへ掲載するとともに各施設、関係機関等へチラシ等の配布を行った。

内容	作成枚数	配布先
チラシ配布	2,000部	県内高校、県内介護福祉士養成校、市町村社協、市町村

・申込者数

H29年度	H30年度
23人	15人

イ) 介護福祉士実務者研修受講資金

県内外の介護福祉士実務者研修施設に在学し、介護福祉士の資格取得を目指す学生を対象に、実務者研修受講資金の貸付を行うため県社協ホームページでの募集を図ったほか、早期に貸付が可能となるよう介護福祉士実務者研修施設と円滑な連携を図った。

また、貸付決定者に対し貸付金を送金するとともに、資格取得者の業務従事状況の確認のほか、自己都合により返還が生じた者への必要な手続きを行った。

・貸付者数

H28年度	H29年度	H30年度	合計
50人	55人	87人	192人

② 離職介護人材再就職準備金の貸付

介護職としての一定の知識及び経験を有する方に対して再就職するための準備金の貸付を実施している。周知活動として、県社協ホームページへ掲載するとともに各施設、関係機関等へチラシの配布を行った。

また、貸付決定者に対し貸付金を送金するとともに、業務従事状況の確認のほか、自己都合により返還が生じた者への必要な手続きを行った。

・貸付者数

H28年度	H29年度	H30年度	合 計
15人	27人	10人	52人

・返還免除者数・・・介護業務に2年以上従事した者

H30年度
2人

ア) 事業周知用チラシの作成・配布

内 容	作成枚数	配布先
チラシ	100,000枚	882ヶ所 県内福祉事業所、県内医療施設、市町村、福祉事務所、市町村社会福祉協議会、ハローワーク、青森労働局、県域関係行政機関、県内ショッピングセンター、介護福祉士養成校、介護福祉士実務者研修施設、福祉団体、図書館、市民センター等

(2) 保育士修学資金等貸付事業の実施

① 保育士修学資金の貸付

青森県内の保育士養成施設に在学し、保育士の資格取得を目指す学生を対象に、修学資金の貸付を行うため、保育士養成施設を通じて募集を行った。

また、平成28年度からの貸付決定者のうち在学中の者に対し毎月貸付金を送金するとともに、在籍状況の確認を行った。

・貸付者数

H28年度	H29年度	H30年度	合 計
11人	22人	13人	46人

② 就職準備金の貸付

保育士資格を持ちながら、保育士として働いていない方の再就職支援のため、再就職に必要な費用の貸付を実施した。

また、周知活動として、県社協ホームページへ掲載するとともに各施設、関係機関等へチラシの配布を行った。

・貸付者数

H28年度	H29年度	H30年度	合 計
9人	16人	15人	40人

ア) 事業周知用チラシの作成・配布

内 容	作成枚数	配布先
チラシ	20,000枚	516ヶ所 各保育施設、各市町村、各福祉事務所、各児童相談所、各市町村社会福祉協議会、ハローワーク、青森労働局、関係行政機関、県内ショッピングセンター、県民生協、県内ユニバース、県内マエダ、保育士養成施設

第4 福祉を担う人材の確保・養成

③未就学児を持つ保育士の子どもの預かり支援事業利用料金の一部貸付

未就学児を持つ保育士の子どもの預かり支援に必要な費用の一部貸付を実施している。
また、周知活動として、県社協ホームページへ掲載し募集を行った。

(3)ひとり親家庭高等職業訓練促進資金貸付事業の実施

高等職業訓練促進給付金を活用して養成施設に在学し、就職に有利な資格の取得を目指すひとり親家庭の親に対して高等職業訓練促進資金の貸付を実施した。

・貸付決定状況

貸付種類	H28年度	H29年度	H30年度
入学準備金	4人	12人	7人
就職準備金	0人	8人	2人

第5 組織・経営基盤の強化

1 適正な事務執行とけん制体制の確立

(1) 適正な事務執行とけん制体制の確立

①内部監査の実施

監事監査を2回実施したほか、一般会計及び生活福祉資金会計の会計伝票及び通帳の確認を中心とした職員による内部監査を4回実施した。

- ・監事監査：第1回 平成30年5月17日（金）
第2回 平成30年11月14日（水）
- ・内部監査：第1回 平成30年4月26日（木）
第2回 平成30年9月7日（金）・10日（月）
第3回 平成30年11月6日（火）・7日（水）
第4回 平成31年3月7日（木）・8日（金）

②顧問税理士制の実施

公認会計士との顧問契約に基づき、毎月1回の訪問による会計伝票等財務諸表の確認及び助言指導を受けた。

③事務取扱要領の作成と周知

収入支出行為、旅費、契約等職員が日常的に行う事務処理について、適正な執行を目的に事務取扱要領（マニュアル）の作成・改訂・周知を行った。

④受託団体会計事務点検の実施

本会が事務受託している10団体の会計伝票及び通帳の確認を中心とした職員による会計検査を4回実施した。

- ・団体会計検査：第1回 平成30年4月25日（水）
第2回 平成30年8月1日（水）
第3回 平成30年11月22日（木）
第4回 平成31年2月15日（金）

⑤会計監査人の導入へ向けた準備

平成31年度からの会計監査人の導入へ向けて、候補者（案）の審議と候補者による予備調査を行った。

- ・会計監査人候補者（案）の審議：平成30年11月14日（水）
- ・会計監査人候補者による予備調査：平成31年1月29日（火）
平成31年2月12日（火）

第5 組織・経営基盤の強化

(2) 組織体制の整備・強化に向けた取り組みの継続

従来からの4課制の継続及び事務局次長2人の設置、次長による担当課の掌握、毎月の経営会議・課長会議・課内会議の実施による連絡体制の強化を継続した。

(3) 青森県福祉救援ボランティア活動本部図上訓練

緊急連絡網の整備及び災害用品の物品確認を行った。

平成31年3月11日開催の第4回職員特別研修において、災害危機管理ハンドブックの説明を行ったほか、県民福祉プラザの緊急時の設備や県社協内の体制について確認を行った。

2 総合的な人事管理システムの確立

(1) 人事評価制度の実施

職員の意欲・能力等を把握し、職員の育成と適正な人事配置を行うことを目的に、人事評価要綱に基づく人事評価を実施し、職員に周知するとともに評価シートを作成し、目標の設定や上司との面談等を実施した。

(2) 資質向上に向けた職員研修の進行管理

①研修実施要綱に基づく職員研修の実施・管理

各職員において職員個々の研修計画を作成し、計画に基づき実施した。また、随時、研修担当職員から事務局内外の研修開催の情報を職員に提供した。

②職員特別研修の実施

職員の意識改革、事務執行に係る技術向上を目的に特別研修を実施した。

第1回

期 日：平成30年5月31日（木）
内 容：「内部牽制体制」
講 師：工藤事務局長・三上総合企画監

第2回

期 日：平成30年8月30日（木）
内 容：「会長講話」
講 師：前田会長

第3回

期 日：平成30年12月27日（木）
内 容：「接遇研修」
講 師：工藤事務局長、福祉人材課工藤主事

第4回

期 日：平成31年3月11日（月）
内 容：「災害時におけるBCPの基礎」
講 師：県民福祉プラザ管理室 室長 飯塚賢一 氏
鳴海事務局次長、総務企画課小泉課長代理

(3) 市町村社協等との人事交流の検討

(4) 社会貢献活動への取り組み

○大学等実習生の受け入れ

期日	学校名	人数
平成30年8月8日（水） ～20日（水）のうち5日間	青森県立保健大学健康科学部 社会福祉学科2年生	2人
平成30年8月24日（金） ～8月30日（木）の5日間		2人

第5 組織・経営基盤の強化

○ボランティア活動への職員派遣

期日	内容	人数
平成30年8月2日(木) ～4日(土)	第23回ケア付き青森ねぶた“じよっぱり隊” (ケア付き青森ねぶた実行委員会主催)	延べ26人
平成30年8月4日(土)	第38回「ふくしねぶた」 (青森市社協主催)	13人

3 役員体制の強化

(1) 理事による各委員会担当制の実施

本会が所管する委員会の担当理事を選任し、委員会への出席や開催状況について理事会で報告を行うことで理事が主体的に法人運営に参画した。

(2) 事務局だよりの発行等による情報提供の実施

理事・監事・評議員に本会事業の実施状況等の情報提供を目的に、事務局だよりを4回作成し、配布した。

4 会員制度の管理と必要な見直し

①会員制度の適切な実施

ア) 会員制度の管理と必要な見直し

会員及び会費規程に基づく会員管理を実施した。

イ) 会員の参加意識の向上と情報提供の強化

すべての会員に対し、平成29年度事業報告・収支決算概要を送付し、本会事業活動に関する情報を提供した。

ウ) 会員拡大のためのPR活動の実施

本会主催の会議や研修会に会員募集チラシを同封し加入促進を図るとともに、関係する業者・団体等へ賛助会員の継続及び新規加入に向けた周知を行った。また、会員に対して本会主催の研修会参加費や講師派遣事業料金の割引を実施するなど、会員・非会員の差別化を図り会員拡大に努めた。

エ) 社会福祉法人の制度改革に対応する新たな会員制度の検討・創設

社会福祉法人の社会貢献活動と併せて他県の情報収集を行い検討する。

5 事務事業の進行管理と自己評価

(1) 活動指針及び事業計画の進行管理

活動指針実施状況について、確認・評価し、次年度の事業計画等に反映させた。

(2) 事務事業評価の実施

平成31年度事業計画・当初予算作成時に、当年度事業の執行状況を確認・評価し、事業計画・予算作成に反映させた。

6 自主財源の強化と公的財源の確保

(1) 幅広いスポンサー制度の活用

本会発行の広報誌「福祉のひろば」及び県社会福祉大会資料への企業広告の掲載について県内企業・団体への呼びかけを実施した。

①福祉のひろば 6社

②県社会福祉大会 54社

その他福利厚生センター事業における家庭常備薬の斡旋（P135参照）を行い自主財源の獲得に努めた。

（2）愛の輪基金の運営

愛の輪基金の運用による果実（利息）を活用し、地域福祉推進に関わる各事業を実施した。

（内容は事業報告書P36参照）

（3）公的財源の確保に向けた関係行政機関との協議

青森県からの補助・委託事業（38事業・393,559千円）を実施している。

（4）共同募金配分金の活用

県共同募金会からの配分金を受け、地域福祉推進に関わる各事業を実施した。（3事業：1,770千円）

（5）民間助成事業等の活用

民間助成団体等の助成事業で本会が活用可能なものについて、職員に情報提供を行い、活用を促した。

（6）自主財源の確保につながる事業の開発・実施

出版社との契約による図書の斡旋や福利厚生センター事業における家庭用常備薬の斡旋（P135参照）を継続したほか、新たに三井住友海上火災保険㈱と団体契約を締結し自主財源の獲得に努めた。

7 経費の縮減と事務処理の効率化

（1）経費の縮減と事務処理の効率化

①経費の縮減と事務処理の効率化

電子メールやファクシミリの活用による通信運搬費の削減や郵便料金の後納による事務処理の削減に努めた。また、事務局内の照明数の削減や休憩時間における消灯の励行、空調の温度調節等による光熱水費の削減に努めた。

②コスト意識の徹底と実行

電子メールによる郵送発送に係る労力削減や印刷用紙の再利用、コピーによる大量印刷の制限・コスト見直し等、コスト意識の徹底を図り係る経費の削減に努めた。

役職員が参画している関係機関・団体等が主催する会議・委員会等【順不同】

No.	名 称	委員構成（参集範囲）	参加者職名	出席回数
1	青森県食育推進会議	教育関係団体、消費関係団体、生産・流通関係団体、医療関係者、福祉関係団体、学識経験者、情報関係者、行政	会長	1
2	青森県子ども・子育て支援推進会議	福祉団体、保健・医療団体、教育団体、経済団体、学識経験者、報道関係等	会長	3
3	第26回青森県障害者スポーツ大会実行委員会	福祉団体、スポーツ関係団体、県、教育庁、各市福祉事務所、盲学校、聾学校、養護学校、その他	事務局長	2
4	第26回青森県障害者スポーツ大会（本大会）	福祉団体、スポーツ関係団体、県、教育庁、各市福祉事務所、盲学校、聾学校、養護学校、その他	会長 副会長	2
5	全国社会福祉協議会正副会長会議	全国社会福祉協議会正副会長	会長	3
6	全国社会福祉協議会理事会・評議員会	各都道府県社会福祉協議会	会長	3
7	第80回国民体育大会青森県準備委員会常任委員会・専門委員会	県議会、県、県体協、スポーツ団体、市町村議会、市町村、学校、国、産業・経済団体、通信・輸送団体、宿泊・観光団体、医療・福祉団体、警備・消防団体、文化・芸術団体、社会団体等	会長 事務局長	5
8	青森県医療審議会	医師、歯科医師、薬剤師、医療を受ける立場にある者、学識経験者	副会長	1
9	第26回青森県障害者スポーツ大会（本大会）	福祉団体、スポーツ関係団体、県、教育庁、各市福祉事務所、盲学校、聾学校、養護学校、その他	副会長（参与）	1
10	あおもり高齢者すこやか自立プラン推進協議会	保健医療団体、福祉団体、学識経験者、その他関係団体	副会長	2
11	青森県国民健康保険団体連合会介護サービス苦情処理委員会	社協関係者、医療関係者、青森県	副会長	3
12	あおもり女性活躍推進協議会	県、商工・労働関係、県内大学、市町会、町村会	副会長	1
13	平成30年度愛のこまだ基金運営委員会	福祉団体、県	副会長	1
14	青森県人づくり戦略推進会議	福祉関係団体、教育関係団体、商工・労働関係、県	副会長	1
15	青森県交通対策協議会委員会	県等行政、自動車関係団体、福祉団体、報道関係	事務局長	1
16	全国社会福祉団体職員退職手当積立基金運営委員会	各都道府県社会福祉協議会代表者	事務局長	2
17	青少年育成青森県民会議	この会議の目的に賛同して入会した個人、団体	事務局長	1
18	青森県身体障害者スポーツ振興基金運営委員会	県、スポーツ関係団体、共同募金会、県社協	事務局長	1
19	青森第二高等養護学校学校評議員会	福祉関係団体、地域住民等	事務局長	1

20	青森県保健・医療・福祉包括ケアシステム推進協議会	保健・医療団体、福祉関係団体	事務局長	1
21	青森県障害者社会参加推進協議会	県・福祉関係団体	事務局長	1
22	「社会を明るくする運動」青森県推進委員会	県、市町村、政治団体、福祉関係団体、教育関係団体、金融関係、商工・観光関係、報道関係、更生団体	事務局次長	1
23	多重債務者対策協議会相談支援部会	弁護士、司法書士、県行政、県警、関係団体	生活支援課長代理 心得	3
24	青森県ひきこもり地域支援連絡協議会	行政関係者、福祉団体、教育機関など	生活支援課職員	2
25	青森地域生活保護受給者等就労自立促進事業協議会	行政関係者、自立相談窓口など	生活支援課職員	1
26	弘前地域生活保護受給者等就労自立促進事業協議会	行政関係者、自立相談窓口など	生活支援課職員	1
27	黒石地域生活保護受給者等就労自立促進事業協議会	行政関係者、自立相談窓口など	生活支援課職員	1
28	むつ地域生活保護受給者等就労自立促進事業協議会	行政関係者、自立相談窓口など	生活支援課職員	1
29	平成30年度第1回障がい者就業・生活支援センターしもきた事業連絡会議	行政関係者、就労支援関係団体、自立相談窓口など	生活支援課職員	1
30	平成30年度青森藤チャレンジド就業・生活支援センター連絡会議	行政関係者、就労支援関係団体、自立相談窓口など	生活支援課職員	1
31	平成30年度第1回津軽障害者就業・生活支援センター事業連絡会議	行政関係者、就労支援関係団体、自立相談窓口など	生活支援課職員	1
32	青森県人材確保対策推進協議会	県行政、労働局、公共職業安定所、福祉・介護関係機関・団体、建設・警備・運輸協会	福祉人材課職員	1
33	「青森県福祉・介護人材確保定着グランドデザイン推進会議」及び「青森県介護労働懇談会」	県行政、労働局、介護労働安定センター、福祉・介護関係機関・団体、福祉養成施設	福祉人材課長	1
34	青森県消費者トラブル防止ネットワーク会議	弁護士、司法書士、警察関係、福祉関係	地域福祉課 運営適正化委員会 事務局事務員	1
35	安心してらせる地域づくりをすすめる会	学識経験者、県民生協、コープあおもり等	地域福祉課長	2
36	青森県人材還流政策連絡会	県行政、労働局、関係機関・団体	福祉人材課長代理	4
37	あおもり県民カレッジ連携機関連絡会議	関係行政、福祉団体、NPO法人等	地域福祉課長代理	1
38	鱒ヶ沢町社会福祉協議会権利擁護研修会	社協、行政、地域包括	地域福祉課職員	3
39	家事関係機関との連絡会議	関係行政、県弁護士会、県司法書士会、県社会福祉士会等	地域福祉課長	1
40	安心してらせる地域づくりをすすめる会	学識経験者、県民生協、コープあおもり等	地域福祉課長代理	3

関係機関・団体等が主催する会議・委員会等

41	「コープくらしのたすけあいの会」の今後のあり方を考える第1回プロジェクト会議	学識経験者、県民生協、コープあおもり等	地域福祉課長代理	1
42	青森県道徳教育推進協議会	青森県小学校教育研究会道徳部課長、青森県中学校教育研究会道徳部会長、青森県PTA連合会長等	地域福祉課長	1
43	青森県市民後見人育成・活動推進協議会(東青地区)	関係行政、青森県弁護士会、青森県司法書士会、青森県社会福祉士会、法テラス等	地域福祉課長	1

全国及び北海道・東北ブロック会議(県社協出席分)

[全国関係]

平成30年度都道府県指定都市社会福祉協議会地域福祉推進担当部・課・所長会議	4月25～26日	東京都
平成30年度都道府県指定都市社会福祉協議会ボランティア・市民活動担当部・課・所長会議	4月26日	東京都
平成30年度福祉教育研究委員会	5月2日 6月1日	東京都
平成30年度都道府県・指定都市社会福祉協議会日常生活自立支援事業所長会議	5月30日	東京都
第3回災害時の連携を考える全国フォーラム	6月12日～13日	東京都
第1回全社協生活福祉資金貸付事業運営委員会	6月28日	東京都
平成30年度日常生活自立支援事業専門員実践力強化研修会I	7月17日～18日	東京都
支援PとJVOADの協働による大阪北部地震報告会並びに平成30年7月豪雨災害支援活動報告会	7月19日	東京都
平成30年度都道府県・指定都市社会福祉協議会常務理事・事務局長セミナー	7月19～20日	ロフォス
平成30年度全国福祉教育推進セミナー及び都道府県・指定都市社会福祉協議会福祉教育担当者連絡会議	7月30日～31日	東京都
平成30年度社会福祉研修実施機関代表者連絡会議	8月30日～31日	福島県
第6回介護人材確保地域戦略会議	9月6日	東京都
平成30年度福祉人材センター全国連絡会議	9月27日～28日	東京都
中央福祉人材センター運営委員会	10月24日 3月8日	東京都
平成30年度全国生活福祉資金貸付事業運営研究協議会	11月1日～2日	東京都
平成30年度都道府県・指定市社会福祉協議会生活困窮者自立支援事業担当者会議	11月6日	東京都
平成30年度福祉人材センター・バンク基幹職員会議	11月8日～9日	東京都
平成30年度保育士・保育所支援センター等実施福祉人材センター連絡協議会	11月16日	東京都
平成30年度災害ボランティアセンター運営者研修	平成31年1月22日～24日	東京都
介護職員実務者研修通信課程講師団会議および事務担当者会議	3月14日	東京都

〔北海道・東北ブロック関係〕

平成 30 年度北海道・東北ブロック道県・指定都市社協災害時の相互支援に関する協定に基づく職員研修会	5 月 31 日～6 月 1 日	宮城県
平成 30 年 7 月豪雨災害 北海道・東北ブロック道県・指定都市社協 被災地支援会議	7 月 19 日	東京都
平成 30 年度北海道・東北ブロック社協・共募事務局長合同会議	9 月 11 日～12 日	岩手県
平成 30 年度北海道・東北ブロック総務部課長等会議	10 月 22 日～23 日	秋田県
平成 30 年度北海道・東北ブロック生活福祉資金運営研究協議会	10 月 11 日～12 日	山形県
平成 30 年度北海道・東北ブロック道県・指定都市社会福祉協議会 日常生活自立支援事業担当者会議	11 月 6 日～7 日	北海道
平成 30 年度社会福祉協議会活動ブロック会議「社協・生活支援活動強化方針」普及啓発セミナー並びに市区町村社会福祉協議会支援担当者会議	11 月 28 日～29 日	福島県
平成 30 年度北海道・東北ブロック道県・指定都市社協地域福祉担当部課長会議	11 月 29 日	福島県
平成 30 年度北海道・東北ブロック社会福祉研修実施機関代表者連絡会議	11 月 29 日～30 日	岩手県
平成 30 年度北海道・東北ブロック道県社協第三者評価事業等推進会議	12 月 6 日～7 日	青森県
平成 30 年度北海道・東北ブロック福祉人材センター・バンク連絡会議	12 月 13 日～14 日	福島県
第 1 回介護人材確保意見交換会	11 月 13 日	宮城県
第 2 回介護人材確保意見交換会	2 月 26 日	宮城県

本 会 の 組 織

平成 31 年 3 月 31 日現在

会長・副会長・理事 (12 人)

会 長 前 田 保
副会長 田 口 豊 實
" 三 浦 昭 子
" 高 杉 金之助
理 事 黒 田 進 二 新 保 なり子 岩 渕 惣 二 坂 本 美 洋
長 根 祐 子 三 上 盛 一 高 樋 忍 船 木 昭 夫

監 事 (3 人)

長谷川 有 実 白 取 肇 三 浦 裕

評議員 (17 人)

第 1 号評議員 (郡・市社会福祉協議会 6 人)

角 田 昭 次 江 渡 恵 美 平 川 満 昭 外 川 三千雄
田 中 孝 雄 新 岡 重 治

第 2 号評議員 (民生委員・児童委員 1 人)

高 渕 壽 男

第 3 号評議員 (関係社会福祉団体 5 人)

渡 邊 建 道 齊 藤 淳 後 藤 辰 也 鶴 賀 晃
風 晴 賢 治

第 4 号評議員 (関係行政機関 1 人)

小笠原 靖 介

第 5 号評議員 (学識経験者 2 人)

寺 田 義 秋 木 村 敏 昭

第 6 号評議員 (賛助会員 1 人)

葛 西 秀 樹

青森県社会福祉協議会・平成30年度事務局組織図

2019/1/15

職員・氏名		所管業務
会長 前田 保		
副会長 事務理事 高杉金之助		
事務局長 工藤 昌彦		
[所管業務]		
1 法人経営に関すること		
2 事務局の統括に関すること		
3 公印の保守に関すること		
4 経理事務の統括に関すること		
5 情報管理の統括に関すること		
6 社会貢献活動推進室の統括に関すること		
事務局次長 高橋 金一		1 地域生活定着支援センターの事務の整理に関すること 2 福祉人材課の事務の整理に関すること
事務局次長 嶋海 孝彦		1 地域福祉課の事務の整理に関すること 2 生活支援課の事務の整理に関すること 3 受託団体の総合調整に関すること 4 福祉課題の把握及び分析並びに企画立案に関すること 5 自主財源の確保・強化に関すること
総合企画監 三上 昭三		1 職員の人材育成に関すること 2 事務執行体制の維持・改革に関すること 3 内部けん制体制の維持に関すること
総務企画課	課長 嶋海 孝彦 課長代理 小泉 美香	1 法人運営（理事会・評議員会） 2 定款・規程の制定・改廃 3 事業計画・事業報告の調整 4 人事・夜職員の報酬及び給与・労務管理・福利厚生 5 福祉支援ボランティア活動本部網上訓練 6 人事評価・職員研修 7 広報誌発行・ホームページ管理 8 会費、会費、寄附金の管理 9 関係団体との連絡調整（後援、共催、会議出席等） 10 苦情解決の窓口業務 11 福祉のしよりの発行 12 受託団体事務（社会福祉法人経営者協議会） 13 火災共済、中小企業共済代理店 14 家の給基金及び福祉基金 15 福利厚生センター事業 16 活動指針進行管理、事業事業評価
総務企画係	係長事務取扱 小泉 美香 事務員 赤平 恵里 事務員 今 真樹 事務員 杉本 征一	
総務企画係	係長心得 長尾 典子 主事 佐々木 啓乃 事務員 長内 小雅音 三上 由美 事務補助員 小平 清子 事務補助員 馬瀬 亜紀	1 一般会計及び特別会計の経理 2 予算・決算の調整 3 財務管理・運用 4 監事監査・内部監査・顧問税理士 5 新たな貸付事業（介護、保育、ひとり親各種貸付金） 6 備品、固定資産の管理 7 民間社会福祉事業職員共済事業 8 社会福祉施設職員等退職手当共済 9 受託団体事務（知的障害者福祉協会） 10 衛生委員会に関すること
地域福祉課	課長 當麻 千位 課長代理 今 伸子	*ボランティア・市民活動センター所長事務取扱 *地域福祉権利擁護センター所長事務取扱 1 市町村社協の活動及び経営等の支援 2 福祉安心電話サービス事業の運営 3 日常生活自立支援事業 4 成年後見制度に関する取り組み 5 ボランティア活動の振興、当事者活動への支援等 6 県社会福祉大会 7 災害・防災ボランティアネットワークの構築 8 青森県専修銀行の運営 9 義務教育職員免許志願者介護等体験事業 10 福祉人材センター 11 地域強化推進事業（市町村社協連絡会）（ボランティア連絡協議会）（里親連合会） （原資館連絡協議会）（地域活動連絡協議会）（e-Ain'-連絡協議会）
地域福祉係	係長（兼） 今 伸子 主事 木村 亨 主事 近藤 陸 事務員 成田 良輔 事務員 須藤 亜樹子 事務員 西口 和香子 事務員 荒谷 佳澄 事務員 福井 美奈未 事務補助員 高坂 美佳	
福祉人材課	課長 青田 俊枝 所長 曾田 元雄 課長代理 鳥居 正顕	*福祉人材センター所長事務取扱 *介護サービス情報公表センター所長事務取扱 *介護開発、福祉機器普及センター所長事務取扱 *保育士・保育所支援センター管理者
福祉人材係	係長（兼） 鳥居 正顕 主事 工藤 翔平 事務員 福士 朱里 事務員 泉谷 育子 事務員 川越 麻里奈 事務員 佐藤 健一 事務員 藤原 小百合	1 福祉人材センター事業 2 介護支援専門員受検試験及び実務研修等 3 福祉従事者向け研修 4 福祉人材確保対策事業 5 介護職員実務者研修通信課程の実施
福祉人材係	所長 曾田 元雄 事務員 後藤 未樹 事務員 嶋海 真澄	1 保育所・保育所支援センター事業
福祉人材係	係長 中谷 陸剛 事務員 橋本 剛幸 事務員 斎藤 俊夫 事務員 内村 匠子 事務員 福士 真樹 事務員 山路 聡子 事務員 芳賀 遥 事務員 蝦名 智恵子 事務員 菊池 早苗 事務補助員 飯石 美希	1 社会福祉施設等に対する経営支援 2 福祉サービス第三者評価事業の実施 3 地域密着型サービス外部評価事業の実施 4 介護サービス情報の公表に関する事業 5 介護サービス情報の公表「10の研修」 6 経営改善支援事業 7 福祉・介護人材マッチング機能強化事業 8 福祉人材の確保対策事業（初任者研修受講、育児支援サービス利用） 9 障害福祉サービス人材育成事業 10 介護ロボット導入支援事業 11 介護スキルアップ研修、高齢者疑似体験、介護技術コンテスト 12 受託団体事務（地域包括・在宅介護支援センター協議会）
生活支援課	課長 葛西 勇樹 課長代理心得 渡邊 淳子	1 生活福祉資金の貸付 2 総合支援資金の貸付 3 福祉資金の貸付 4 教育支援資金の貸付 5 不動産担保型生活資金の貸付 6 臨時特例つなぎ資金の貸付 7 県外被災者支援事業
生活支援係	係長 渡邊 淳子 事務員 飯田久仁子 事務員 高橋 結衣 事務補助員 鎌田 郁子	1 生活困窮者自立相談支援事業 2 個別支援の実施に関する事業 3 民生委員児童委員活動の委託事業及び互助共助事業等 4 多機関協働の包括的支援体制構築モデル事業 5 被保護者・生活困窮者就労準備支援事業 6 受託団体事務（民生委員児童委員協議会）
生活支援係	係長事務取扱 葛西 勇樹 主事 佐藤 翠津美 事務員 佐藤 翠美 事務員 渡辺 裕 事務員 渡邊 忍 事務員 木村 亜希子 事務員 片川 ひろえ 事務補助員 木村 芽衣 事務員（中野窓口） 斎藤 安希子 事務員（"） 野宮 正樹 事務員（"） 泉良 尚子 事務員（"） 水谷 友香 事務員（西北窓口） 小田川 幸生 事務員（上北窓口） 塚尾 みつえ 事務員（下北窓口） 畑中 千紅紗 事務員（"） 起田 義兼 事務員（"） 藤原 由美	
生活支援係	所長事務取扱 高杉 金之助 所長代理 長内 正彦 事務員 相坂 欣子	1 地域生活定着支援事業 ・高齢、障害のある利用所出所者のコーディネート、フォローアップ ・利用者への理解促進
生活支援係	課長代理（室長） 葛西 裕美 事務員 八木澤 千尋	社会福祉法人による社会貢献活動の推進
生活支援係	事務局長 高橋 金一 課長代理 小泉 美香 事務補助員 乳井 久美	1 障害者権利擁護事業 2 運営適正化委員会事務局（日常生活自立支援事業の運営監視、福祉サービス利用者等からの苦情相談、調整、調査及び対応等） 3 福祉サービス第三者評価推進委員会事務局（福祉サービス第三者評価の普及・推進）

会 務 の 運 営

1 理事会

期 日	会 場	出席者	案 件
第1回 平成30年 6月5日(火)	県民福祉プラ ザ2階「多目 的室2A」	理事 11人 監事 2人	【 議 案 】 1 平成29年度事業報告について 2 平成29年度一般会計及び生活福祉資金会計収入 支出決算について 3 平成30年度事業計画の追加について 4 平成30年度一般会計収入支出予算の補正につい て 5 定款の一部変更について 6 部会、委員会及び協議会規程の一部改正について 7 資金運用の基本方針について 8 理事の委員会担当について 9 役員報酬の金額及び総額について 10 平成30年度定時評議員会の招集事項について 【 報 告 】 1 委員会担当理事からの報告について
第2回 平成30年 12月6日(木)	県民福祉プラ ザ2階「多目 的室2A」	理事 12人 監事 3人	【 議 案 】 1 平成29年度決算に係る財産目録の修正について 2 平成30年度事業計画の追加について 3 平成30年度一般会計及び生活福祉資金会計収入 支出予算の補正について 4 社会福祉法人青森県社会福祉協議会定款の一部 変更について 5 会計監査人候補者の推薦について 6 平成30年度第2回評議員会の招集事項について 【 報 告 】 1 監事監査の結果について 2 委員会担当理事からの報告について
第3回 平成30年 3月12日(火)	青森国際ホテ ル5階「芙蓉 の間」	理事 10人 監事 2人	【 議 案 】 1 平成30年度一般会計及び生活福祉資金会計収入 支出予算の補正について 2 平成31年度事業計画について 3 平成31年度一般会計及び生活福祉資金会計収入 支出予算について 4 社会福祉法人青森県社会福祉協議会定款の一部 変更について 5 職員の給与規定の一部改正について 6 職員就業規程の一部改正について 7 嘱託職員等就業規程の一部改正について 8 平成30年度第3回評議員会招集事項について 【 報 告 】 1 県指導監査の結果について 2 委員会担当理事からの報告について

2 評議員会

期 日	会 場	出席者	案 件
定時評議員会 平成 30 年 6 月 22 日(金)	県民福祉プラ ザ 2 階「多目 的室 2A」	評議員 14 人 理事 2 人 監事 1 人	【 議 案 】 1 平成 29 年度事業報告について 2 平成 29 年度一般会計及び生活福祉資金会計収入 支出決算について 3 平成 30 年度事業計画の追加について 4 平成 30 年度一般会計収入支出予算の補正について 5 社会福祉法人青森県社会福祉協議会定款の一部 変更について 6 役員報酬の金額及び総額について
第 2 回 平成 30 年 12 月 14 日(金)	県民福祉プラ ザ 2 階「多目 的室 2A」	評議員 12 人 理事 2 人 監事 3 人	【 議 案 】 1 平成 29 年度決算に係る財産目録の修正について 2 平成 30 年度事業計画の追加について 3 平成 30 年度一般会計及び生活福祉資金会計収入 支出予算の補正について 4 社会福祉法人青森県社会福祉協議会定款の一部 変更について 【 報 告 】 1 監事監査の結果について
第 3 回 平成 31 年 3 月 20 日(水)	青森国際ホテル 3 階「孔雀 の間」	評議員 12 人 理事 2 人 監事 3 人	【 議 案 】 1 平成 30 年度一般会計及び生活福祉資金会計収入 支出予算の補正について 2 平成 31 年度事業計画について 3 平成 31 年度一般会計及び生活福祉資金会計収入 支出予算について 4 社会福祉法人青森県社会福祉協議会定款の一部 変更について 【 報 告 】 1 県指導監査の結果について

3 監査

期 日	会 場	出席者	監 査 事 項
第 1 回 平成 30 年 5 月 17 日(木)	県民福祉プラ ザ 2 階「県社協 会議室」	監事 3 人	1 平成 29 年度業務執行状況 2 平成 29 年度一般会計及び生活福祉資金会計の経 理状況
第 2 回 平成 30 年 11 月 14 日(水)	県民福祉プラ ザ 2 階「県社協 会議室」	監事 3 人	1 平成 30 年度上半期業務執行状況 2 平成 30 年度上半期一般会計及び生活福祉資金会 計の経理状況

4 正副会長会議

期 日	会 場	出席者	案 件
第 1 回 平成 30 年 5 月 28 日(月)	県民福祉プラ ザ 2 階「ミーテ ィングルーム」	正副会長 3 人	1 平成 30 年度第 1 回理事会への提出案件等について 2 平成 30 年度定時評議員会への提出案件等について
第 2 回 平成 30 年 11 月 27 日(火)	県民福祉プラ ザ 2 階「多目 的室 2B」	正副会長 4 人	1 平成 30 年度第 2 回理事会への提出案件等について 2 平成 30 年度第 2 回評議員会への提出案件等について
第 3 回 平成 31 年 3 月 5 日(火)	県民福祉プラ ザ 2 階「県社 協会議室」	正副会長 4 人	1 平成 30 年度第 3 回理事会への提出案件等について 2 平成 30 年度第 3 回評議員会への提出案件等について

会 員 等 の 状 況

(平成 31 年 3 月 31 日)

1 正会員

(1) 市町村社会福祉協議会	40 社協
(2) 社会福祉施設	991 施設
① 入所施設	219 施設
② 通所施設	561 施設
③ その他	211 施設
(3) 社会福祉団体	44 団体

2 賛助会員

(1) 企業団体等 (57 団体) ※順不同

会 社 ・ 団 体 名	
(株) みちのく銀行	東洋光伸株式会社
(株) 青森銀行	有限会社青森ウィールチェアー
青森県信用組合	東洋シルバーサービス(株)
東北労働金庫青森県本部	株式会社エムケービジネス
(株) ぶんき	(株) アール・エー・ビー企画
(株) ヒグチ	新日本法規出版(株) 仙台支社
(有) クロタキ	株式会社イワテシガ
(株) マルキ	株式会社立山システム研究所
青森コロニー印刷	株式会社青森共同計算センター
(株) ヒロタ	日興通信株式会社青森支店
ワタナベサービス	株式会社こがわ
協同印刷工業株式会社	アップルパレス青森
(株) 南部屋旅館	地方職員共済組合 ラ・プラス青い森
(株) 国際ホテル	ホテル青森
青森県火災共済協同組合	株式会社アラスカ
富国生命保険相互会社青森支社	青森総合警備保障株式会社
山田揚一法律事務所	株式会社青森電子計算センター
社会保険労務士さかき事務所	長尾印刷株式会社
小野寺高事務所	株式会社イチネン青森営業所
日本原燃(株)	凸版メディア株式会社
(株) 青森テレビ	株式会社サンエイ
青森ケーブルテレビ(株)	株式会社トヨタレンタリース青森
公益社団法人 青森県医師会	株式会社テクノル
一般社団法人 青森県薬剤師会	株式会社ビジネスサービス
東武トップツアーズ(株)青森支店	MS 青森株式会社
大日商事株式会社仙台連絡所	医療法人みらい会須藤病院

株式会社佐々木建設工業	ワイエス株式会社ミッド事業部
東洋羽毛北部販売株式会社	株式会社吉田システム
エイチピースタイリング	

(2) 個人 (28人) ※順不同、敬称略

前田 保	田口 豊 實	三浦 昭 子	高杉 金之助	黒田 進 二
新保 なり子	岩 渕 惣 二	坂 本 美 洋	長 根 祐 子	白 取 肇
三浦 裕	角 田 昭 次	江 渡 恵 美	平 川 満 昭	新 岡 重 治
高 渕 壽 男	小笠原 靖 介	寺 田 義 秋	木 村 敏 昭	奥 田 稔
三浦 善二郎	工 藤 俊 幸	下 田 亨	小山内 敬 子	舘 野 義 春
外 崎 新 一	三 澤 周 治	奈 良 秀 夫		

3 特別会員 (福祉安心電話加入者)

40市町村 1,806人

4 寄附金等一覧

	寄附者・団体名	寄附金額 (円)	備 考
1	公認会計士・税理士 小野寺高事務所	161,628	12回分
2	青森県信用金庫協会	393,375	
3	青森県自然薬研究所	17,180	
4	匿名希望	151,389	5名分
5	青森県退職者連合	39,231	
6	青森県ターゲット・バードゴルフ協会	44,000	
7	公益社団法人青森県柔道整復師会	200,000	
8	青森いづみ会	78,192	
9	株式会社国際ホテル	200,000	
10	鹿内・盛・成文特定建設工事共同企業体	41,328	
11	日本原燃株式会社	153,461	
12	小田桐 基	2,000	
	合 計	1,481,784	

平成30年度事業報告附属明細書

平成30年度事業報告には「事業報告の内容を補足する重要な事項」が存在しないため、作成しない。

社会福祉法人青森県社会福祉協議会

別冊第1号

(第1回理事会 議案第1号関係)
(定時評議員会 議案第1号関係)

令和元年度 事業報告書

H31.4.1▶R2.3.31

も く じ

令和元年度事業等の実施概要	1
第1 地域福祉の推進	2
1 市町村社会福祉協議会への支援と協働	2
2 ボランティア・市民活動の振興と充実	9
3 民生委員・児童委員活動との連携・協働	20
4 低所得者等に対する資金の貸付と支援	23
5 福祉安心電話サービス事業の推進	28
6 広報、啓発活動の充実	31
7 第68回青森県社会福祉大会の開催	32
8 当事者活動への支援と連携	33
9 東日本大震災に係る県外避難者への支援	48
10 社会福祉法人制度改革に基づく社会福祉法人による社会貢献活動の推進	49
11 生活困窮者等に対する総合的な支援	56
12 多機関協働による包括的な支援体制の構築	71
13 災害に係る職員派遣	77
第2 利用者の利益を守る事業の推進	78
1 日常生活自立支援事業の充実	78
2 苦情解決事業の推進	84
3 福祉サービス第三者評価の推進	91
4 障害者権利擁護事業の実施	94
5 地域生活定着支援事業の推進	99
第3 福祉サービスの質の向上とサービス提供者を支援する事業の推進	105
1 介護サービス事業所の情報の公表	105
2 社会福祉施設経営支援事業の推進	106
3 福利厚生事業の推進	115
4 福祉サービス第三者評価事業等の実施	119
5 地域密着型サービスの外部評価事業の実施	121
第4 福祉を担う人材の確保・養成	123
1 福祉人材センター事業の推進	123
2 介護知識や技術、並びに介護機器の普及	144
3 社会福祉従事者及び経営者に対する研修の推進	153
4 青森県保育士・保育所支援センター事業の推進	155
5 放課後児童支援員に対する研修の推進	164
6 福祉人材確保のための貸付事業の実施	166
第5 組織・経営基盤の強化	169
役職員が参画している関係機関・団体が主催する会議・委員会等	174
全国及び北海道・東北ブロック会議	176
本会の組織	178
事務局組織図	179
会務の運営	180
会員等の状況	183
事業報告附属明細書	185

令和元年度事業の実施概要

本会の基本理念である「住民が支え合い、だれもがその人らしく健やかで安心して暮らせる福祉社会」の実現のため、市町村社協や民生委員・児童委員、社会福祉施設、関係社会福祉団体、そして県との連携により各種事業を実施した。国が進める「地域共生社会の実現」においては、中核的役割が求められる市町村社協への支援とともに、生活困窮者等への支援、社会福祉法人の社会貢献活動やサービス利用者の権利擁護、介護・保育等における福祉人材の確保のため、既存事業に新たな事業を加え取組みを推進した。

また、台風19号等により甚大な被害を受けた東北管内の被災県に対し、北海道・東北ブロック社協幹事県としてブロック道・県社協の協力を得て、被災地社協に職員を派遣し、被災地社協を支援した。

第1 地域福祉の推進

地域福祉活動の中核である市町村社協や民生委員・児童委員等と連携・協働し、地域福祉推進に関する事業を実施するとともに、ボランティア活動の充実、福祉安心電話サービス事業による地域の見守り活動を推進した。

生活困窮者等への支援では、生活困窮者自立相談支援事業による自立相談、就労準備支援の取組みや生活福祉資金貸付事業での資金貸付を実施したほか、社会福祉法人による社会貢献活動「青森しあわせネットワーク」による相談対応や現物支給による物資の提供、さらには公的保証人に関する取組みを推進した。

第2 利用者の利益を守る事業の推進

福祉サービス利用者の尊厳を守りながら適切なサービスが利用できるよう、日常生活自立支援事業や成年後見制度普及への取組みをはじめ、矯正施設退所者の生活を支援する地域生活定着支援事業、サービス利用の苦情に対応した苦情解決事業や障がい者虐待防止のための障害者権利擁護事業を実施し、誰もが必要なサービスを安心して利用し、生活できるよう事業を推進した。

第3 福祉サービスの質の向上とサービス提供者を支援する事業の推進

福祉サービス提供者によるサービスの質の向上や、利用者のサービス選択に資する情報の提供を行うための事業所情報の公表や法人・施設経営への相談支援、第三者評価事業等を行うとともに、効率的な施設経営のためのセミナーの実施、福利厚生事業や職員共済事業の充実により、事業経営や従事者の就労継続を支援した。

災害福祉広域支援ネットワーク事業の一部を担い、DCAT(災害福祉支援チーム)チーム員の養成や訓練等の事業を推進し、有事の派遣に備えた。

第4 福祉を担う人材の確保養成

福祉人材不足への対応と、より質の高いサービスを提供するための専門性を備えた人材の確保・養成を目的に、福祉人材センターや保育士・保育所支援センターによる職業紹介事業や研修事業を実施したほか、介護の魅力を発信するコンテストや介護業務の効率化・職員の負担軽減などを目的とした介護ロボット導入の支援を行った。また、資格取得や有資格者の再就職のための資金貸付事業を実施し、県内の福祉従事者の確保に努めた。

第5 組織・経営基盤の強化

県社協の自主・自立した経営を目的に、理事・監事・評議員との連携による適正な会務運営や職員特別研修を実施したほか、職員による内部監査や受託団体事務検査、監事監査に加え、適正な財務運営執行のための会計監査人による監査への取組みを推進した。

第1 地域福祉の推進

1 市町村社会福祉協議会への支援と協働

市町村社協が地域福祉の推進主体としての役割を発揮し、福祉コミュニティづくりや継続的なサービスの提供を行えるよう支援を行うとともに、地域福祉活動の更なる強化に向けて指定事業やモデル事業、社会福祉法人改革の支援を実施した。

(1) インフォーマル事業の展開と協働

①市町村社協との協働事業の開発・実施

No.	事業名	指定	指定市町村
1	地域の支え合いの仕組みづくり推進事業	4ヶ所	むつ市社協・黒石市社協、外ヶ浜町社協、蓬田村社協
2	地域における福祉学習実践事業	3ヶ所	中泊町社協・田舎館村社協、平川市社協
3	愛の輪レクリエーション事業	11ヶ所	弘前市社協・八戸市社協・五所川原市社協・十和田市社協・三沢市社協・むつ市社協・つがる市社協・平川市社協・西津軽郡社協・上北郡社協・三戸郡社協

ア) 地域の支え合いの仕組みづくり推進事業

町内会や地区社協等の小地域において、地域住民が地域の中の課題を確認し、公民館、集会所、空き家などの既存の施設を利活用した居場所づくりや、住民全体で生活上の悩みや課題を共有し、誰もが安心して生活できる福祉のまちづくりにつなげるための住民同士の支え合い活動に必要な支援を行うものを目的とする。

指定市町村：むつ市社協・黒石市社協、外ヶ浜町社協、蓬田村社協

助成額：1ヶ所10万円以内を助成

指定期間：1年

指定社協【実施日】	事業内容（要旨）	参加者	助成額(円)
むつ市 令和元年10月21日（月）	【高齢者交流会】 65歳以上ひとり暮らし高齢者を対象に、リフレッシュ事業として、県内景勝地と昼食を楽しむ会を実施。	63人	100,000
黒石市 ①令和元年10月1日（火） ②令和元年10月8日（火） ③令和2年2月23日（日）	【サロン活動実施】 各地域で懇談会を実施し、事業説明の他サロン活動の手引きや活用できる用具を購入し、貸出の充実を図る。 ①西部地区センター ②東公民館 ③大町会館区	①8人 ②22人 ③11人	100,000
外ヶ浜町 ①令和元年6月24日（月） ②令和元年8月24日（土）	【地域の座談会実施】 町内2地区に対し、座談会を開催し、地域の実態を認識する。 ①三厩本町地区 ②蟹田上町地区	①8人 ②8人	100,000
蓬田村 令和元年11月30日（土）	【地域の座談会実施】 蓬田地区・広瀬地区に対し、福祉座談会を行い、地域で支え合い、住民主体	30人	100,000

	で問題解決できる仕組みを検討した。		
	計	150人	400,000

イ) 地域における福祉学習実践事業

令和元年度のテーマ「防災学習」

多発する自然災害に備え、学校や地域における防災教育をより一層充実させ、「命の尊さ」や「助け合いの心」を学ぶとともに、住民一人ひとりが自然災害を正しく理解し、いざというときのための実践的な知識と技術を得ることを目的とし、地域における福祉学習について、テーマを定めて専門家の協力のもと市町村社会福祉協議会との協働により実践した。

指 定 数：3ヶ所

助 成 額：1ヶ所 10万円以内を助成

指定市町村社協：中泊町社協、田舎館村社協、平川市社協

○担当者会議の開催

本事業の趣旨及び重点事項等について、実施する社協間で共通認識を図ることを目的として、講師の企画・助言を求めた2社協を対象に開催した。

会 場：県民福祉プラザ「ボランティアルーム」

期 日：令和元年6月12日（水）

出席者：（一社）コミュニティ・4・チルドレン、田舎館村社協、中泊町社協

県社協 計7人

指定社協 【実施日】	事業内容（要旨）	参加者	申請額(円)
中泊町社協 令和元年 9月27日(金)	○中泊町社協 防災体験 ・災害についての講義 ・実技 カッパ作り、スリッパ作り、ラップ包帯法 ・役場からお知らせ ・ゲームで体験「避難所助け合いゲーム」	150人	100,000
田舎館村社協 令和元年 9月28日(土)	○田舎館村社協 防災体験 ・講義 「高めよう防災力 深めよう地域の絆」 「田舎館村の避難所やハザードマップの確認等」 「西日本豪雨災害のお話」 ・実技 「災害時に役立つクッキング」 「身近にあるもので作ってみよう！」	34人	100,000
平川市社協 令和元年 8月8日(木) ～9日(金)	○平川市小学生福祉体験キャンプ 特別養護老人ホーム緑青園にて1泊宿泊し、福祉体験を行った。 ・車いす操作講座 ・福祉避難所について学ぶ ・車いす清掃 ・レクリエーション	小学生 11人 大学生 5人	100,000
	計	200人	300,000

ウ) 愛の輪レクリエーション事業

障がい者・高齢者等を中心に、その家族、地域住民、ボランティアが一堂に集い、レクリ

第1 地域福祉の推進

ーション等を通じて交流し、社会参加の促進及び連帯意識やバリアフリー意識の高揚を図ることを目的とする取り組みに対し助成した。

指定数 12ヶ所（1ヶ所中止）

助成額 1ヶ所10万円を上限

指定期間 1年

指定社協 [実施日]	事業内容（要旨）	参加者	申請額（円）
弘前市 令和元年 7月5日（金）	<第42回愛の広場レクリエーションの集い> 障がい児者と家族および市民とボランティアがレクリエーションを通して楽しく交流を深める。また、自ら活動意欲を奮い起こすとともに社会生活に融合することを願いとして開催した。	523人	100,000
八戸市 ①令和元年 9月7日（土） ②令和2年 2月15日（土）	<①ふれあい交流会（パン作り）> 障がい児（者）及びその家族、ボランティアが一堂に集い、体験を通じて交流し、社会参加促進、連携意識の高揚を図った。 <②スポーツ教室（フライングディスク）> スポーツを通じて、障がい児（者）とその家族が互いに理解を深め、またボランティアや地域の人々の理解を得て、啓蒙啓発した。	①24人 ②71人	100,000
五所川原市 令和元年 9月14日（土）	<令和元年度第42回五所川原市愛の輪レクリエーション大会> 障がい者の社会参加促進。障がい者と地域住民、ボランティア等がレクリエーションを通じて交流し、障がいに対する理解を深めた。	280人	100,000
十和田市 令和元年 11月2日（土）	<ゆめ色フェスティバル2019> 障がいを有する市民、そうでない市民も一堂に集い、芸能発表等のふれあいを通しともに生きる喜びを味わい、相互の理解と友愛を深め社会参加の促進と障がい者福祉のさらなる向上を図ることを目的に開催した。	480人	100,000
三沢市 令和元年 9月29日（日）	<第14回社協まつり「ふれあいステージ」> 障害者（児）と地域住民が同じ時間を共有することが少ない中で社協祭りを通じてふれあいの場を設ける。また、楽しみながら福祉について考える機会として実施した。	2,600人	100,000
むつ市 令和元年 10月6日（日）	<第39回ほほえみのつどい開催事業> 知的障がい者は、その当事者関係のイベントに参加することはあっても、一般市民の方々と交流する機会に乏しく、そのきっかけづくりが困難であることから、相互理解のための交流事業を開催した。	165人	100,000
つがる市 令和元年 7月27日（土） 7月28日（日） 1泊2日	<北つがる地区療育キャンプ「愛の輪ひろば」> 心身に障害を持つ仲間たちを中心に、その家族と地域住民（ボランティア）がふれあいの時を持ち、共に生きる仲間として、互いに思いやり、喜び合い、助け合う心の大切さを学び、その心をひとつの「愛の輪」に結び付け、地域福祉の充実を図った。	72人	100,000
平川市 令和元年	<第13回愛の輪レクリエーション> 実行委員会を中心に市内在住の障害児・者、その家族、	96人	100,000

9月8日(日)	ボランティア、関係者が一堂に会し、レクリエーションを通じて交流し、互いの親睦と融和を図ることを目的に開催した。		
西津軽郡 令和元年 7月20日(土)	<令和元年度ふれあい交流広場> 障がいを持つ仲間たちとその家族が「広場」に集まり、スポーツ、レクリエーションを通してふれあいの時を持ち、お互いに思いやり、喜び合い、助け合いながら仲間づくりや社会参加への促進を図ることを目的に実施した。	45人	100,000
北津軽郡 令和2年 3月1日予定	<北つがる地区レクリエーション「ゆきん子の集い」> コロナウィルスの影響のため中止	-	-
上北郡 令和元年 8月2日(金)	<第42回上北郡愛の輪レクリエーション大会> 知的障害を持つ在宅児者・家族及びボランティア等関係者が一堂に集い、お互いの親睦を深め、自らの活動意欲を育成するとともに、地域の人々の理解と協力を得ながら、社会に融和することを願いとして開催した。	77人	100,000
三戸郡 令和元年 7月21日(日)	<第12回三戸郡愛の輪レクリエーションの集い> 在宅・施設を問わず、地域で共に生活している知的障がい者やその家族、ボランティア等が一堂に集い、お互いの親睦を深め、また、自らの活動意欲を育成すると共に地域の人々への理解と啓蒙を図る。 午前：音楽鑑賞会 午後：夏祭り大会	230人	100,000
合 計		4,663人	1,100,000

②市町村社協の巡回訪問・支援

ア) 巡回訪問・支援

三八地域と中南地域の巡回訪問を行った。

No.	期日	訪問先
1	令和元年9月18日(水)	五戸町社協
2	令和元年10月4日(金)	黒石市社協、平川市社協

(2) 市町村社協活動の連携強化

①市町村社協事務局長連絡会議の開催

期日	会場	参加者	内容
令和元年 5月10日(金)	県民福祉プラザ 4階大研修室	37人	<ul style="list-style-type: none"> ・市町村社協新任事務局長紹介 ・行政説明 ①地域福祉推進施策について ②監査について 県健康福祉部健康福祉政策課 ・令和元年度重点事業説明 ・報告「災害時の支援について」

②社協活動を効果的に推進するための情報提供

- ・市町村社協便覧作成(名簿編作成)
- ・県社協通信のメール配信(12回配信)

③青森県市町村社会福祉協議会連絡会の運営支援

第1 地域福祉の推進

【会務の運営】

○総会

市町村社協会長を構成員とし、年1回開催

期 日：令和元年6月28日（金）

会 場：ホテル青森3階 孔雀の間

出席者：25社協（委任状14社協）

○役員会

回	期日	会場	出席者	内容
1	平成31年 4月24日 (水)	県民福祉 プラザ2階 多目的室 2A	役員 10人	<ul style="list-style-type: none"> ・正副会長、監事選任 ・幹事長の選任 ・監査報告 ・平成30年度事業報告・決算状況について ・案件 (1) 令和元年度事業計画・予算（案）について (2) 令和元年度総会、役職員・監事等研修会について
2	令和2年 3月10日 (火)	ウェディング プラザア ラスカ パールの間	役員 10人	<ul style="list-style-type: none"> ・平成31年度事業報告及び収入支出決算について ・令和2年度事業計画及び収入支出予算（案）について ・その他

○監査会

期 日：平成31年4月24日（水）

会 場：県民福祉プラザ2階 多目的室2A

出席者：監事2人

○部会

【市部会】

①期 日：令和元年7月16日（火）

会 場：県民福祉プラザ 2階 ミーティングルーム

出席者：9人

【町村部会】

①期 日：令和元年7月11日（木）

会 場：県民福祉プラザ 2階 多目的室 2A

出席者：24人

【研修事業】

○社協役職員・監事等研修会の実施（県社協と共催）

期 日：令和元年6月28日（金）

会 場：ホテル青森3階 孔雀の間

参加者：社協役職員 156人

内 容：「働き方改革関連の法改正の基本と社協における実践のポイント」
社会保険労務士さかき事務所特定社会保険労務士 榎 直哉 氏

○市町村社協介護サービス経営分析事業勉強会

【勉強会】

期 日：令和元年9月5日（木）

会 場：県民福祉プラザ 4階 中研修室

参加者：7社協 14人

内 容：①長野県富士見町社協視察報告

藤崎町社会福祉協議会 事務局長 成田全弘氏

②経営分析シートの見方・ポイント

六戸町社会福祉協議会 事務局長 下田 亨氏

③情報交換

○災害ボランティア研修

期 日：令和2年1月29日（水）

会 場：アスパム4階 「十和田」

参加者：19社協 25人

内 容：①令和元年台風19号に係る災害VC支援派遣報告

報告者 県社協、八戸市社協、むつ市社協

②講義「災害ボランティアセンターの運営の要素と留意すべき点」

講師 一般社団法人ピースポート災害ボランティアセンター

③グループワーク

○社協運営強化研修会

令和2年3月19日（木）開催予定であったが、コロナウィルスの影響により中止

（3）市町村社協活動の推進基盤の整備、強化

①市町村社協職員を対象とした階層別研修の実施

ア) 監事・役員等研修会（再掲）

期 日：令和元年6月28日（金）

会 場：ホテル青森3階 孔雀の間

参加者：社協役職員156人

内 容：「働き方改革関連の法改正の基本と社協における実践のポイント」

社会保険労務士さかき事務所特定社会保険労務士 榊 直哉 氏

イ) トップセミナー＜新＞

期 日：令和元年12月9日（月）

会 場：ウェディングプラザアラスカ 地下1階 サファイア

参加者：71人

内 容：①基調説明

「地域福祉を取り巻く状況とこれからの社協事業の展開について」

社会福祉法人全国社会福祉協議会 地域福祉部長 高橋 良太 氏

②事例報告

「鱒ヶ沢町社協における多機関の協働による包括的支援体制構築事業について」

社会福祉法人鱒ヶ沢町社会福祉協議会 事務局長 井上 雅哉 氏

②市町村社協の経営相談への対応

社会福祉協議会の個別相談について、その都度対応した。

第1 地域福祉の推進

③市町村社協への職員派遣等による支援

No.	期日	訪問先	内 容
1	7月30日(火)	むつ市	むつ市令和元年度ボランティア研修会(再掲)
2	8月6日(火)	三戸町	平成31年ボランティアスクール(再掲)
3	11月1日(金)	三沢市	令和元年度地域福祉推進フォーラム(再掲)
4	11月30日(土)	蓬田村	蓬田村福祉懇談会(再掲)
5	2月5日(水)	板柳町	ほのぼのコミュニティ21推進事業研修会(再掲)
6	2月27日(木)	階上町	令和元年度災害ボランティア講座(再掲)

④市町村社協の自己評価への支援

社協便覧等の発行 230部

⑤高齢者等見守り体制づくりに関する検討

○青森県生活協同組合連合会との連携

平成26年3月に締結した高齢者等見守り体制協定を締結した青森県生活協同組合連合会が主催し、住み慣れた地域で安心して住み続けられることをサポートする事業や活動を具体的に検討することを目的として開催された会議に参画した。

No.	期日	会場	出席者	内容
1	令和元年 6月10日(月)	アウガ	8人	「コープくらしのたすけあいの会」の今後のあり方を考える第4回プロジェクト会議
2	令和元年 12月25日(水)	協立クリニック 4階 会議室	11人	第11回安心してらせる地域づくりをすすめる会

2 ボランティア・市民活動の振興と充実

県域と市町村域で取り組むべき課題を明確にしながら、県内ボランティアセンターの役割を確認し、ボランティア活動の充実に向けて適切な情報の提供と地域住民がボランティアにかかわりやすい環境整備に努めた。

(1) ボランティア・市民活動の振興と福祉教育の充実

①県ボランティアセンター機能の提供

ア) 運営委員会の開催

- 期 日：令和2年2月10日（月）
 会 場：県民福祉プラザ「多目的室 4A」
 出席者：5人
 案 件：令和元年度上半期事業報告について
 令和2年度事業計画（案）について
 その他

イ) 窓口・電話による相談支援

○相談件数 45件

区 分	ボランティア活動	ボランティアニーズ	ボランティア保険	貸出機材等	寄付等	その他	計
電 話	7	2	3	1	9	16	38
来 所	4	0	1	0	0	2	7
合計件数	11	2	4	1	9	18	45

ウ) 各種機器等の貸出

- ・ボランティアルーム利用 : 34件
- ・登録団体用のロッカーの貸出 : 5団体
- ・ビデオテープ・DVD等の貸出 : 6件
- ・エアアーチの貸出 : 10件
- ・シャボン玉連続発生器等 : 0件
- ・バックボード : 0件
- ・ボランダーマン等着ぐるみ : 0件
- ・災害VC啓発パネル : 1件

エ) ボランティア情報の収集及び提供 (12回・県社協通信と共同配信)

オ) ボランティア活動保険加入助成

- ・ボランティア活動保険加入者実績

期 日	Aタイプ	Bタイプ	天災A	天災B	人数合計
平成31年4月 ～令和2年3月末日	828人	35人	191人	8人	1,062人

カ) シニア層向けボランティア・市民活動に関する情報提供機会の創出

期 日	会 場	参加者	内 容
令和元年6月7日（金）	横内市民センター （青森市）	17人	青森市寿大学・大学院 女性大学・大学院
令和元年7月1日（月）	宿川原地区生活改善 センター（大鰐町）	40人	安心安全のまちづくり
令和元年10月7日（月）	コープあおもり本部 集会室（青森市）	15人	ボランティア&たすけあい おしゃべりCafe
令和2年1月28日（火）	平川市健康センター 「会議室」（平川市）	50人	平川市民生委員児童委員 協議会全体研修会

第1 地域福祉の推進

令和2年2月5日(水)	多目的ホールあふる (板柳町)	120人	令和元年度ほのぼのコミュニティ21推進事業研修会
令和2年2月27日(木)	階上町社会福祉協議会 (階上町)	42人	令和元年度災害ボランティア講座

②助成金等の情報提供

ボランティア団体活動を財政面で支援するため、各種助成制度等の情報提供を行った。(19件)

③青森県ボランティア・市民活動センターメールニュースの配信(県社協通信と共同配信)

ア) 助成金情報やボランティアに係る情報を12回に渡って配信した。(県社協通信と協同配信)

イ) 県社協が実施する善意銀行や災害支援等について、facebookにて情報発信した。(15回)

④ボランティア活動情報の発信

県内のボランティア活動等取材し、「福祉のひろば」に掲載した。

⑤青森県善意銀行の運営

個人、団体、企業等から寄せられた現金及び物品等の斡旋・調整を行った。

ア) 金銭預託一覧 【6件】

(敬称略)

預託者	預託金(円)	払出先
うとう会	30,000	青森県里親連合会
明治安田生命青森第一営業所	14,700	藤聖母園
うとう会	20,000	青森県里親連合会
東北税理士協同組合	550,000	子ども食堂等 県内11団体
つがる夢庭志仙会	238,202	福島県社会福祉協議会
青森県労働者福祉協議会	500,000	五所川原市内 就労継続支援B型5施設
計	1,352,902	

イ) 物品預託一覧 【16件】

(敬称略)

預託者	預託内容	払出先
株式会社 ツルハホールディングス	車椅子10台	県内福祉施設10ヶ所
障害者支援施設 津麦園	衣類(段ボール2箱)	地域生活定着支援センター
青森銀行従業員組合	使用済切手 2,765枚	青森市社会福祉協議会
青森県信用金庫協会	使用済切手 6,950g	青森市社会福祉協議会
フコク生命青森支社 外野倶楽部	タオル300本	県内障害者施設3ヶ所
(一社)生命保険協会 青森県協会	福祉巡回車1台	三戸町社会福祉協議会
青森県信用組合	使用済み切手4kg、未使用切手、未使用はがき、未使用カード	JOCS公益社団法人日本キリスト教海外医療協力会等
藤はじめイベント企画 藤はじめ	車椅子10台	県内団体等10ヶ所
青森県原子力関係労組 懇話会	図書カード40枚	児童養護施設 美光園
(一社)生命保険協会 青森県協会	車椅子15台	県内福祉施設15ヶ所
青森県火災共済協同組合	車椅子7台	県内福祉施設等7ヶ所
青森ヤクルト販売株式会社	車椅子20台	県内福祉施設等20ヶ所
株式会社トヨタ レンタリース青森	車椅子15台	県内福祉施設等5ヶ所
公益社団法人生命保険	タオル100枚	障害児施設1ヶ所

ファイナンシャル アドバイザー協会		
あいおいニッセイ同和損害 保険株式会社 MS&AD ゆにぞ んスマイルクラブ	車椅子 1 台	社会福祉法人信和会
独立行政法人鉄道建設・ 運輸施設整備機構	毛布・カセットコンロ等	市町村社協及び生活困窮者支援

ウ) 招待預託一覧 【9 件】 (敬称略)

預託者	預託内容	払出先
青森スポーツ振興会	令和元年 5 月 3 日 (金) みちのくプロレス 青森市大会観戦	県内福祉施設利用者等 の方々 (介助者・家族等含む) 4 ヶ所 38 人 (徳誠園ほか)
日本原燃株式会社	令和元年 6 月 8 日 (土) 日本原燃ふれあいコンサート チケット 22 枚	青森市内障害者施設利用者 等の方々 (介助者・家族含む)
日本音楽文化交流協会 (青森公演事務担当: イマジン (株))	令和元年 6 月 19 日 (水) ピアノチャリティーコンサート	県内障害者支援施設利用者
青森スポーツ振興会	令和元年 8 月 17 日 (土) みちのくプロレス 青森市大会観戦	県内福祉施設利用者等 の方々 (介助者・家族等含む) 4 ヶ所 8 人 (幸養苑ほか)
明治大学校友会 青森地域支部	令和元年 9 月 4 日 (水) 明治大学マンドリン倶楽部 第 20 回青森演奏会	青森市・東郡管内福祉施設利 用者等の方々 (施設・在宅当 含む) 6 ヶ所 38 人 (金浜療 護園ほか)
藤はじめ企画 藤はじめ	令和元年 9 月 23 日 (月) 全国社会福祉施設車椅子寄贈支援チャ リティショー「ふるさと歌謡まつり」	県内福祉施設利用者等
青森朝日放送株式会社	令和元年 11 月 2 日 (土) カラオケ合衆国杯カラオケ大賞 2019	障がい者支援施設
青森スポーツ振興会	令和元年 11 月 17 日 (日) みちのくプロレス招待 青森市大会観戦	県内障害者支援施設利用者
株式会社小巾亭	日本そばのふるまい 100 食	児童養護施設 藤聖母園

エ) 技術預託一覧 【0 件】

オ) 食品預託一覧 【19 件】 (敬称略)

預託者	預託内容	払出先
あすなる青果株式会社 (6 回)	大根、人参、しめじ、玉葱、 ごぼう、ねぎ、キャベツ等	国際文化交流クラブ (6 回)
損害保険ジャパン日本興亜 株式会社 (2 回)	①山菜おこわ 4 箱 (200 食) ②山菜おこわ 2 箱 (100 食)	①県内自立相談窓口 5 ヶ所 (西北地域自立相談窓口ほか) ②生活困窮者等
奈良岡末造米穀株式会社 (5 回)	お米	国際文化交流クラブ (5 回)
NPO 法人心から (2 回) (匿名希望)	カップ麺・乾麺・精米 お米 15 キロ×8	生活困窮者等 生活困窮者等
大和ハウス工業株式会社 青森支店	カロリーメイト 180 個	生活困窮者自立相談支援事業 相談窓口及び各市町村社会福 祉協議会

第1 地域福祉の推進

中泊町社会福祉協議会	お米 30kg×14 袋 (玄米)	県内社会福祉協議会
株式会社パソナ	食品 3 kg	生活困窮者等

カ) その他寄附に係る調整一覧 【2件】 (敬称略)

内 容
「JXTG 童話賞作品集『童話の花束』(その 49)」の寄贈について情報提供依頼があり、児童関係の各福祉団体県組織へ周知を行った。
青森県生命保険協会より「福祉巡回車」寄贈先の推薦について依頼があり、三戸町社会福祉協議会を推薦した。

⑥ボランティア・市民活動実践セミナーの開催 (青森県ボランティア連絡協議会総会と併催)

期 日：令和元年 5 月 19 日 (木)

会 場：県民福祉プラザ「県民ホール」

参加者：187 人

内 容：パネルディスカッション

テーマ「地域の支え合い活動～地域の宝物発表会～」

【コーディネーター】 六戸町社会福祉協議会 事務局長 下田 亨 氏

【パネリスト】 ①地域サロン (おいらせ町)

②りんどうの会 (むつ市)

③つがる市ママサークル mama sun Angels (つがる市)

⑦地域の福祉力を高める福祉教育の推進

ア) 義務教育教員免許志願者の介護等体験事業

義務教育教員免許志願者に対する介護等体験事業実施要綱に基づいて、義務教育教員免許取得を予定している学生に対し、「義務教育教員免許志願者の介護等体験受入システム」を用いて体験先となる社会福祉施設を斡旋・調整した。

調整実績 申込学生数：(15 大学) 343 人

受入協力施設数：310 施設 (内、体験施設数：114 施設)

イ) 地域における福祉学習実践事業 (再掲)

令和元年度のテーマ「防災学習」

多発する自然災害に備え、学校や地域における防災教育をより一層充実させ、「命の尊さ」や「助け合いの心」を学ぶとともに、住民一人ひとりが自然災害を正しく理解し、いざというときのための実践的な知識と技術を得ることを目的とし、地域における福祉学習について、テーマを定めて専門家の協力のもと市町村社協との協働により実践した。

指 定 数：3ヶ所

助 成 額：1ヶ所 5万円以内を助成

指定市町村：田舎館村社協、中泊町社協、平川市社協

○担当者会議の開催

会 場：県民福祉プラザ 2 階「ボランティアルーム」

期 日：令和元年 6 月 12 日 (水)

出席者：(一社) コミュニティ・4・チルドレン、田舎館村社協、中泊町社協
県社協 計 7 人

指定社協 【実施日】	事業内容（要旨）	参加者	開催場所
中泊町社協 令和元年9月27日（金）	○中泊町社協 防災体験 ・災害についての講義 ・実技 カップ作り、スリッパ作り、ラップ包帯 ・役場からお知らせ ・ゲームで体験 「避難所助け合いゲーム」	150人	中泊町 体育センター
田舎館村社協 令和元年9月28日（土）	○田舎館村社協 防災体験 ・災害についてのお話 ①平成30年西日本豪雨災害ブロック派遣報告 ②避難所ってどんなところ？ ・昼食 非常食を食べてみよう ・避難所体験 段ボールベッド作り、カップ作り、スリッパ作り、ラップ包帯 ・ゲームで体験 「避難所生活助け合いゲーム」	34人	田舎館村 中央公民館
平川市社協 令和元年 8月8日（木） ～9日（金）	○平川市小学生福祉体験キャンプ 特別養護老人ホーム緑青園にて 1泊宿泊し、福祉体験を行った。 ・車いす操作講座 ・福祉避難所について学ぶ ・車いす清掃 ・レクリエーション	小学生 11人 大学生 5人	平川市 緑青園

ウ) その他

○市町村社協及び、本会実習生に対する事業説明会の実施

本会事業説明会の調整及び、担当事業の説明を行った。

期 日：令和元年8月23日（金）

令和元年8月30日（金）

参加実習生数：計15人（6社協）

○令和元年度青森県ボランティアのつどい

期 日：令和元年11月24日（日）

会 場：アピオあおもり イベントホールほか

出席者：133人

内 容：「ライフワークか～無償の労働か～

“アートを通して関わったボランティアのおはなし。”

講 師 美術家 竹本 真紀 氏

○講師等派遣

期 日	会 場	参加者	内 容	主 催
令和元年6月7日（金）	横内市民センター	17人	まちづくり・地域社会講座	青森市寿大学

第1 地域福祉の推進

令和元年7月30日(火)	むつ来さまい館	90人	むつ市令和元年度ボランティア研修会	むつ市社協
令和元年8月6日(火)	三戸町総合福祉センターふくじゅそう	20人	平成31年度ボランティアスクール	三戸町市社協
令和元年10月7日(月)	コープあおもり本部集会室(青森市)	15人	ボランティア&たすけあい	コープあおもり
令和2年1月28日(火)	平川市健康センター「会議室」(平川市)	50人	平川市民生委員児童委員協議会全体研修会	平川市民生委員児童委員協議会
令和2年2月5日(水)	多目的ホールあふる(板柳町)	120人	令和元年度ほのぼのコミュニティ21推進事業研修会	板柳町社協
令和2年2月27日(木)	階上町社会福祉協議会(階上町)	42人	令和元年度災害ボランティア講座	階上町社協

○研修会等出席

期 日	会 場	参加者	内 容	主 催
平成31年4月26日(金)	県民福祉プラザ	30人	赤い羽根共同募金	青森県共同募金会
令和元年5月21日(火) ～5月22日(水)	国際ファッションセンター	372人	第4回災害時の連携を考える全国フォーラム	JVOAD
令和元年6月3日(月)	クラウンパレス青森	250人	「青森県型地域共生社会」実現に向けた福祉機能強化支援セミナー	青森県
令和元年9月9日(月) ～10日(火)	大阪府立国際会議場	3300人	いきがい・助け合いサミットin大阪	公益財団法人さわやか福祉財団
令和元年9月17日(火)	青森県総合社会教育センター	10人	ボランティア関係者ネットワーク形成セミナー	青森県総合教育センター
令和元年10月1日(火) ～3日(木)	タイム24ビル	124人	2019(令和元)度災害ボランティアセンター運営者研修	全社協
令和元年11月1日(金)	三沢市総合社会福祉センター	60人	令和元年度地域福祉推進フォーラム	三沢市社協
令和元年11月22日(金)	青森県労働福祉会館	50人	令和元年度地域資源の開発・充実と活用促進に関するセミナー	(株)日本能率協会総合研究所(厚労省老人保健健康増進等事業)
令和元年12月17日(火)	ラ・プラス青い森	60人	令和元年度第2回高齢者の移動手手段確保に向けた勉強会	青森県
令和2年1月14日(火)	ねぶたの家ワラッセ	100人	克雪体制づくりフォーラムin青森	国土交通省

○その他、関係機関が主催する会議等へ派遣

期 日	会 場	参加者	内 容	主 催
令和元年5月28日(火)	青森県総合社会教育センター	44人	あおもり県民カレッジについて他	青森県
令和元年6月10日(月)	アウガ	8人	「コープくらしのた	青森県生活協同

			すけあいの会」今後のあり方を考える	組合連合会
令和元年6月17日(月)	青森県総合学校教育センター	9人	第1回福祉教育プログラム開発・検討委員会	青森県共同募金会
令和元年9月2日(月)	青森県総合学校教育センター	10人	第2回福祉教育プログラム開発・検討委員会	青森県共同募金会
令和元年12月25日(水)	協立クリニック	11人	第11回安心してらせる地域づくりをすすめる会	青森県生活協同組合連合会
令和2年1月22日(水)	青森県総合学校教育センター	16人	令和元年度第2回青森県道徳教育推進協議会	青森県
令和2年2月13日(木)	五戸町立切谷内小学校	10人	「赤い羽根共同募金に係る福祉教育の学習プログラムの開発と実施」モデル市町村における福祉教育の実施	青森県共同募金会

⑧災害ボランティア運営支援者セミナー

青森県防災ボランティアコーディネーター連携研修会の開催

期 日：令和2年1月30日(木)

会 場：アピオあおもり 「大研修室1」

参加者：31人

内 容：(1)説明①「県内で懸念される災害や防災への取り組み」

県危機管理局 防災危機管理課

(2)説明②「災害時の県社協のうごきと他機関との連携について」

県社協 地域福祉課

(3)演習「ケーススタディ」

進行・解説：一般社団法人ピースボード災害支援センター

⑨県総合防災訓練等との協働

ア) 調整会議への参加

期 日	会 場	内 容
令和元年5月24日(金)	三沢市国際交流教育センター	・災害ボランティア受付訓練について ・災害派遣福祉チーム(DCAT)避難所運営訓練について
令和元年6月25日(火)		
令和元年7月23日(火)		

イ) 令和元年度青森県総合防災訓練

期 日：令和元年8月27日(火)

会 場：三沢市立三沢小学校ほか

内 容：災害ボランティア受付訓練の実施

災害派遣チーム(DCAT)避難所運営訓練の実施

⑩企業・NPOの社会貢献活動の普及・啓発

関係団体等からの情報提供を基に各種助成制度、セミナー等の周知を図った。

第1 地域福祉の推進

⑩フードバンク推進事業（生活困窮者等のための食糧支援事業）

「コープフードバンク」並びに「フードドライブ」から、提供を受けた食料について、本会のネットワークを通じて青森県内の食糧支援を必要としている団体及び個人に対し適切な管理及び責任のもとで提供している。

ア) 食糧支援実績

4月	5月	6月	7月	8月	9月	10月	11月	12月	1月	2月	3月	合計
46件	54件	36件	48件	39件	32件	28件	25件	21件	42件	35件	28件	434件

イ) フードドライブ

青森県民生協より偶数月に一度お客様が購入し、寄付いただいた食品を無償で譲り受け、生活に困窮する世帯等に必要な食品が届くことを目的に食糧支援を必要としている団体及び個人に提供した。

○提供内容

提供月	実施内容	数量
4月	カップラーメン	428個 (45.5kg)
4月(臨時)	レトルトカレー	327個 (65.4kg)
6月	レトルトカレー	284個 (65.9kg)
8月	缶詰	262個 (42kg)
10月	カップラーメン	213個 (31kg)
12月	レトルトカレー	230個 (48.8kg)
2月	缶詰	275個 (59.7kg)
合計		2,019個 (358.3kg)

ウ) フードバンク生鮮食品（農産品）の提供

令和元年8月より、フードロスの削減と食品の有効活用の観点から、コープフードバンクからコープあおもり共同購入事業において発生した余剰農産品を県内11社会福祉法人に提供した。

○フードバンク生鮮食品（農産品）について打ち合わせ

コープフードバンクと試行的に食品提供していた2社会福祉法人と情報交換を行った。

期 日：令和元年5月29日（水）

会 場：県民福祉プラザ「県社協会議室」

参加者：9人

- 内 容：(1) コープフードバンク（生鮮食品）の実績について
 (2) コープフードバンク（生鮮食品）利用にあたっての意見交換
 (3) 今後のコープフードバンク（生鮮食品）活動について
 (4) その他

○現場ミーティングの実施

募集して決定した11社会福祉法人に対し、コープあおもり立ち合いの下、受け取り場所や方法について現場ミーティングを行った。

期 日：令和元年7月22日（月）

会 場：コープあおもり浪岡物流センター

参加者：24人

内 容：(1) コープフードバンクからの生鮮食品の受領について

(2) コープ生鮮食品受け取りについて

(3) その他

○意見交換会の実施

稼働した 11 社会福祉法人とコープあおもりと県社協で意見交換を行い、次年度に向けてより良い実施方法について検討した。

期 日：令和2年3月2日（月）

会 場：県民福祉プラザ「県社協会議室」

参加者：4人 ※コロナウィルスの感染予防のため、各法人からは書面にて意見表明

内 容：(1) コープあおもりの状況

(2) 参加社会福祉法人の意見

(3) その他

○フードバンク生鮮食品（農産品）の提供

8月から、県内 11 社会福祉法人がローテーションを組み、毎週月曜日に 3 法人がコープあおもり浪岡物流センターにて野菜や果物等の生鮮食品の提供を受けた。

8月	9月	10月	11月	12月	1月	2月	3月	合計
11件	14件	12件	10件	15件	9件	10件	11件	92件

(2) ボランティアコーディネーターの養成

①生活支援コーディネーターの養成研修

○生活支援コーディネーター養成研修打合せ会の実施①

期 日：令和元年5月10日（金）

会 場：県民福祉プラザ「ミーティングルーム」

出席者：9人

○生活支援コーディネーター養成研修打合せ会の実施②

期 日：令和2年3月3日（火）

会 場：県民福祉プラザ「ボランティアルーム」

出席者：7人

○生活支援コーディネーターの養成研修の実施

【基礎編・青森会場】

期 日：令和元年7月26日（金）

会 場：青森県観光物産館アスパム 白鳥

参加者：70人

内 容：(1)行政説明 青森県高齢福祉保険課 主幹 齋藤 容子 氏

(2)生活支援コーディネーターの役割

講師：むつ市社会福祉協議会 課長 室館 篤 氏

(3)活動事例報告「生活支援コーディネーター取り組み事例」

多賀城市西部地域包括支援センター 生活支援コーディネーター 今野 まきこ 氏

NPO 法人全国コミュニティライフサポートセンター

地域支え合い推進プロジェクトチーム長 橋本 泰典 氏

第1 地域福祉の推進

- (4) グループワーク「生活支援コーディネーターや協議体の活動の進め方」
コーディネーター：藤崎町社会福祉協議会 事務局長 成田 全弘 氏
助言者：多賀城市西部地域包括支援センター 生活支援コーディネーター今野まきこ氏
NPO 法人全国コミュニティライフサポートセンター
地域支え合い推進プロジェクトチーム長 橋本 泰典 氏

【情報交換会】

- 期 日：令和元年8月21日(水)
会 場：ウェディングプラザアラスカ
参加者：89人
内 容：(1)生活支援体制整備事業の理解と住民主体の進め方
講師：六戸町社会福祉協議会 事務局長 下田 亨 氏
(2)事例報告「市町村と生活支援コーディネーターとの連携について」
進 行：指導者養成研修受講者 下田 亨 氏
報告者：三沢市役所 福祉部 介護保険課 主査 三上 雅代 氏
報告者：藤崎町役場 福祉課 介護保険係 主幹 佐々木 渉 氏
(3)グループワーク「生活支援体制整備の進め方」
進 行：指導者養成研修受講者 井上 雅也 氏

【実践編】

- 期 日：令和元年7月26日(金)
会 場：青森県観光物産館アスパム 八甲田
参加者：51人
内 容：(1)講義・ワーク 生活支援体制整備と地域づくりについての概論
(2)講義・ワーク 「地域のお宝」事例紹介&地域への入り方
(3)お宝探し講座の体験
(4)協議体について
講師：特定非営利法人全国コミュニティライフサポートセンター
代表者 池田昌弘氏/主 査 木村 利浩 氏

【実践編・移動支援】

- 期 日：令和元年12月6日(金)
会 場：青森県観光物産館アスパム あすなろ
参加者：83人
内 容：(1)講義「総合事業を活用した移動・外出支援のしくみと動向」
NPO 法人 全国移動サービスネットワーク 副理事長 河崎 民子 氏
(2)先行事例紹介
①ふるさと高松げんき村(岩手県花巻市)
事務局長 熊谷 哲周 氏
②山形市基幹型地域包括支援センター(山形県山形市)
第1層生活支援コーディネーター 山蔭 瞬 氏

(3) グループワーク

「移動支援について検討してみよう!」

コーディネーター

NPO 法人 全国移動サービスネットワーク 副理事長 河崎 民子 氏

助言者 ふるさと高松げんき村（岩手県花巻市） 事務局長 熊谷 哲周 氏

山形市基幹型地域包括支援センター（山形県山形市）

第1層生活支援コーディネーター 山蔭 瞬 氏

【講師等研修派遣】

研 修 名：第4回宮城発これからの福祉を考える全国セミナー

期 日：令和2年2月14日(金)

会 場：宮城県仙台市太白区文化センター 楽楽楽センター

派 遣 者：2人

内 容：第1部 生活支援体制整備事業の取り組み紹介

第2部 地域共生社会に向けた地域づくり

第1 地域福祉の推進

3 民生委員・児童委員活動との連携・協働

民生委員・児童委員は、住民の最も身近な相談・支援者であり、地域福祉活動の推進役として期待されている。

近年、地域住民が抱える問題は複雑・多様化しており、民生委員・児童委員が問題の解決に向けた支援活動を展開する上で必要となる資質向上と民児協組織の充実、強化に向けた研修会を積極的に推進した。

(1) 階層別研修会による民生委員児童委員の資質向上への取り組み

①単位民児協会長研修会の開催

期 日：令和元年5月20日(月)～21日(火)

会 場：青森市浅虫温泉「南部屋・海扇閣」

参加者：110人

内 容：【1日目】

講演Ⅰ「地域福祉における民生委員の役割」

講師：国際医療福祉大学 医療福祉学部 医療福祉・マネジメント学科
学科長・教授 小林 雅彦 氏

講演Ⅱ「関係機関との連携・協働と民児協会長の役割」

講師：国際医療福祉大学 医療福祉学部 医療福祉・マネジメント学科
学科長・教授 小林 雅彦 氏

行政説明Ⅰ「地域福祉に関する最新の動向と民生委員活動について」

青森県健康福祉部健康福祉政策課 地域福祉推進グループ
総括主幹(GM) 高橋 忠仁 氏

行政説明Ⅱ「県内の児童問題の実態と児童委員活動について」

東青地域県民局地域健康福祉部 こども相談総室
総括主幹(課長) 金澤 耕 氏

【2日目】

グループ討議「民生委員と各関係機関との連携について」

進行：県社協

②中堅民生委員児童委員研修会の開催

期 日：令和元年7月26日(金)

会 場：青森国際ホテル3階「萬葉の間」ほか

参加者：120人

内 容：講演「地域での支え合いと民生委員児童委員活動」

講師 高崎健康福祉大学 健康福祉学部 社会福祉学科
教授 金井 敏 氏

実践報告「地域における孤立・孤独死の現状と民生委員児童委員活動」

進行・助言 高崎健康福祉大学 健康福祉学部 社会福祉学科
教授 金井 敏 氏

事例発表者

①トータルプロデュース モコ 代表責任者 花輪 隆俊 氏

②おいらせ町民生委員児童委員協議会会長 山崎 斉 氏

第1 地域福祉の推進

- ② 不登校児童への対応について
つがる市木造民生委員児童委員協議会 主任児童委員 須藤 澄子 氏
- ③ 生活困窮者への対応について
黒石市社会福祉協議会 黒石市自立相談支援窓口
相談支援員 鈴木 美也子 氏

(3) 民生委員・児童委員が活動しやすい環境づくり

① 弔慰・見舞または退任慰労の事務

内 容	件 数	内 容	件 数
公務傷害	2 件	一般死亡	7 件
配偶者死亡	20 件	災害見舞	0 件
一般傷病 (2 ヶ月未満)	8 件	一般傷病 (2 ヶ月以上)	46 件
退任慰労 (3 年以上 9 年未満)	9 件	退任慰労 (9 年以上 15 年未満)	8 件
退任慰労 (15 年以上)	5 件	一斉改選時の退任慰労 (3 年以上 9 年未満)	245 件
一斉改選時の退任慰労 (9 年以上 15 年未満)	216 件	一斉改選時の退任慰労 (15 年以上)	198 件

4 低所得者等に対する資金の貸付と支援

生活福祉資金貸付事業は、低所得者、障がい者又は高齢者に対し、資金の貸付けと必要な相談支援を行うことにより、経済的自立及び生活意欲の助長促進等を図り、安定した生活を送れるようにすることを目的として実施している。

平成27年4月から生活困窮者自立支援制度が施行されたことに伴い、総合支援資金や緊急小口資金等の貸付は原則として自立支援事業の利用が要件化された。生活困窮者自立支援制度による相談支援と綿密な連携を図りながら対応するため、相談窓口を担う市町村社協への理解と協力について推進を図りながら効果的、効率的な貸付となるよう実施している。

(1) 生活福祉資金貸付事業の適切な運営

①貸付原資

○生活福祉資金	令和2年3月末原資保有額	4,090,387,250円
○臨時特例つなぎ資金	令和2年3月末原資保有額	8,368,345円

②貸付決定の実績 ※総合支援資金の決定額には再貸付分を含む。

資金種類	申込状況		決定状況		申込みに対する決定(件数)率	貸付決定(件数)の構成比
	件数(件)	金額(千円)	件数(件)	金額(千円)		
総合支援資金	4	949	4	949	100.0%	8.7%
福祉資金	6	3,338	6	3,338	100.0%	13.0%
緊急小口資金	25	2,167	25	2,167	100.0%	54.4%
教育支援資金	11	3,592	11	3,592	100.0%	23.9%
不動産担保型資金	0	—	0	—	—%	—
合計	46	10,046	46	10,046	100.0%	100.0%

③貸付金の交付

資金種類	交付額(円)
総合支援資金	1,093,000
福祉資金	3,734,000
生活復興支援資金	0
緊急小口資金	2,167,000
教育支援資金	13,868,730
不動産担保型生活資金	3,247,000
要保護世帯向け不動産担保型生活資金	19,938,501
臨時特例つなぎ資金	0
合計	44,048,231

④償還の実績

資金種類	償還状況		
	計画額(円)	実績額(円)	償還率(%)
総合支援資金	247,792,648	16,565,776	6.69
更生資金	47,306,120	1,687,916	3.57
障害者更生資金	19,081,865	495,360	2.60
生活資金	1,255,821	25,430	2.02
福祉資金	53,051,948	17,426,426	32.85
福祉(住宅)資金	24,085,569	1,988,889	8.26
教育支援資金	397,713,614	106,458,769	26.77
療養・介護等資金	6,027,618	575,725	9.55
災害援護資金	1,859,410	52,830	2.84
緊急小口資金	36,437,237	3,839,861	10.54
生活復興支援資金	393,750	0	0.00
離職者支援資金	75,173,928	2,698,850	3.59
不動産担保型生活資金	—	0	—
要保護世帯向け不動産担保型生活資金	—	5,454,076	—
臨時特例つなぎ資金	1,091,030	57,000	5.22
合計	910,179,528	151,815,832	16.68

※合計の償還率には不動産・要保護・つなぎの実績額を含まない。

第1 地域福祉の推進

⑤運営委員会の開催

ア) 生活福祉資金運営委員会

制度の大綱、貸付、猶予、免除申請について審査するため、生活福祉資金運営委員会を開催した。

回数	開催日	会場	出席者
第1回	令和元年7月1日(月)	青森市・県民福祉プラザ	9人(うち専門委員2人)

イ) 生活福祉資金運営委員会小委員会

不動産担保型生活資金及び要保護世帯向け不動産担保型生活資金に関する審査のため、小委員会を開催し審査した。

回数	開催日	会場	出席者
第1回	令和2年1月21日(火)	青森市・県民福祉プラザ	5人

⑥生活福祉資金貸付事務一般指導監査

生活福祉資金貸付事務に係る市町村社協の実情を把握し、適正な運営に向けた指導・助言をするため、書面及び実地での監査を実施した。

ア) 書面監査 40市町村社協

イ) 実地監査 8市町村社協(五所川原市、むつ市、外ヶ浜町、深浦町、野辺地町、六ヶ所町、風間浦村、田子町)

⑦生活福祉資金に係る相談件数(県社協受付分) (件)

	社協	本人(家族)	自立相談機関	行政・福祉事務所	民生委員	その他	総計
総合支援資金	27	16	10	0	0	0	53
緊急小口資金	66	34	16	1	0	3	120
福祉費	85	16	7	1	0	6	115
教育支援資金	60	18	3	2	0	3	86
不動産担保	10	9	0	3	0	3	25
要保護不動産	27	6	0	21	1	7	62
つなぎ資金	1	0	0	0	0	0	1
償還	213	80	8	1	2	5	309
その他	22	4	0	0	0	2	28
合計	511	183	44	29	3	29	799

(2) 要保護世帯向け不動産担保型生活資金貸付事業の適切な運営

①貸付決定の実績

資金種類	申込状況		決定状況		申込みに対する決定(件数)率
	件数(件)	金額(千円)	件数(件)	金額(千円)	
要保護世帯向け不動産担保型生活資金	4	18,830	1	2,257	25.0%

②不動産概算評価の実施状況(不動産担保型生活資金含む)

貸付申込みの判断材料とするため、各福祉事務所からの依頼に基づき、青森県不動産鑑定士協

会の協力を得て概算評価を実施した。

実施件数 4件

③不動産再鑑定評価の実施（不動産担保型生活資金含む）

貸付金送金中の対象不動産について、定期的（3年毎）に不動産の再鑑定評価を実施し、貸付限度額を算定したときと比べて1割以上減少した場合には、限度額変更手続きを行うこととしている。

資金種類	評価結果（減額率）	評価後の手続き
不動産担保	-2.1%	限度額変更手続きなし
要保護世帯向け不動産担保	-1.8%	限度額変更手続きなし
要保護世帯向け不動産担保	-2.3%	限度額変更手続きなし
要保護世帯向け不動産担保	-4.5%	限度額変更手続きなし
要保護世帯向け不動産担保	-14.2%	限度額変更手続き実施

（3）臨時特例つなぎ資金貸付事業の適切な運営

資金種類	申込状況		決定状況		申込みに 対する 決定（件数）率
	件数 （件）	金額（千円）	件数 （件）	金額（千円）	
臨時特例つなぎ資金	0	0	0	0	— %

（4）償還促進及び長期滞留債権への対応

市町村社協と連携して借受人の死亡等、免除要件に合致した債権について免除を行ったほか、要保護世帯向け不動産担保型生活資金において、根抵当権を実行しても貸付元利金の全額償還が受けられなかった債権について免除を行った。

①償還免除

資金種類	件数	元金(円)	貸付利子(円)	延滞利子(円)	合計(円)
緊急小口資金	12	682,590	172	421,910	1,104,672
総合支援資金	11	6,486,146	393,313	609,229	7,488,688
福祉資金	2	287,230	3,750	150,143	441,123
福祉資金（住宅）	1	46,025	4,675	92,558	143,258
要保護世帯向け不動産担保型生活資金	4	7,566,005	695,126	3,932,323	12,193,454
合計	30	15,067,996	1,097,036	5,206,163	21,371,195

②延滞利子免除

資金種類	件数	延滞利子(円)
緊急小口資金	2	38,508
合計	2	38,508

③貸付金償還猶予

資金種類	件数	金額（円）	理由
教育支援資金	4	3,457,700	進学のため
福祉資金	2	880,000	進学のため
合計	6	4,337,700	

第1 地域福祉の推進

④口座振替による償還の促進

貸付金の償還方法は、払込票と口座振替による自動振替を借受人が選択できるが、本会では、事務処理の効率性と償還の確実性から口座振替による償還を積極的に推進し、市町村社協へも働きかけを行った。

○平成31年4月～令和2年3月 生活福祉資金口座振替結果

振替依頼	18,739件	194,208,484円
振替処理	9,492件	108,233,489円（件数比50.7%）
振替不能	9,247件	85,974,995円（件数比49.3%）

⑤市町村社協と連携した償還促進

滞納の解消と世帯の実態を把握するために、督促状を送付し取扱市町村社協による面接を実施し滞納解消に努めた。このうち取扱件数の多い社協や滞納件数が多い社協には、業務支援のため担当職員を派遣した。

ア) 市町村社協に対する償還促進運動支援

期 間	実施社協	支援対象社協
8月～10月	10ヶ所	青森市、弘前市、八戸市、黒石市、五所川原市、十和田市、むつ市、つがる市、板柳町、鶴田町

イ) 督促状の送付

今年度6月末時点において償還期限を超過し、元利金・延滞利子の残額がある借受人等へ督促状を送付し、滞納分の支払いを求め、県社協及び取扱市町村社協において面接相談を実施した。

基準日	督促状送付数(通)	内訳(通数)				
		借受人	連帯借受人	連帯保証人	民生委員	債務代行者等
6月末	1,944	996	326	311	291	20

⑥償還残額のお知らせの発送

今年度9月末時点において、償還計画に基づく償還額に達していない借受人等に対し、残額確認のために償還残額のお知らせを送付した。

基準日	送付数(通)	内訳(通数)			
		借受人	連帯借受人	連帯保証人	債務代行者等
9月末	1,022	611	346	56	9

⑦居住地調査の実施

郵便物が返戻となった借受人等関係者について、県内外各市町村役場に住民票を照会し、居住地の調査を行った。

調査件数(件)	内訳(通数)		
	住所判明	死亡判明	該当者なし等
166	110	8	48

(5) 生活福祉資金貸付制度の周知

①生活福祉資金貸付事業担当者研修会

生活福祉資金貸付事業と自立相談支援事業に関する理解を深め、両制度の連携強化と相互に相談しやすい関係性の構築を図るとともに、両制度のより効果的な運用につなげられるよう市町村

社協職員のほか、自立相談支援機関の相談支援員、福祉事務所の職員を参加対象に含め研修会を開催した。

期 日 令和元年7月10日(水)

会 場 県民福祉プラザ4階 大・中研修室

対象者 市町村社協の生活福祉資金担当職員等、自立相談支援機関の相談支援員等、福祉事務所の職員等

参加者 61人

内 容 講義Ⅰ 生活福祉資金貸付制度の概要について 県社協生活支援課担当職員

講義Ⅱ 生活困窮者自立支援制度の概要について 県社協生活支援課担当職員

演習 生活福祉資金貸付制度と生活困窮者自立支援制度の連携について

アドバイザー 消費者信用生活協同組合 青森事務所長 吉田 慎二 氏
県社協生活支援課担当職員

第1 地域福祉の推進

5 福祉安心電話サービス事業の推進

(1) 福祉安心電話サービス事業の維持と拡充

①福祉安心電話中央センターの管理

中央センターの適切な運営、管理のため、相談員の管理及びシステム全般の保守（一部業者委託）を行った。

○中央センター着信状況と会員別内訳

【市町村別内訳表】

市町村名	高齢者人口	1人暮らし高齢者	設置台数	1人暮らし高齢者 割合 設置台数	通知着信状況				対応状況					計
					緊急	火災	停電	計	協力員要請	救急車要請	救急車協力員要請	消防車要請	消防車協力員要請	
青森市	86,182	6,468	148	2.29%	71	0	47	118	14	18	1	0	0	33
弘前市	54,138	17,201	175	1.02%	46	1	36	83	4	7	2	0	0	13
八戸市	68,254	4,423	36	0.81%	5	0	30	35	1	1	1	0	0	3
黒石市	10,694	1,047	0	0%	0	0	0	0	0	0	0	0	0	0
五所川原市	18,492	3,110	44	1.41%	9	0	14	23	0	0	0	0	0	0
十和田市	19,952	2,161	31	1.43%	29	0	11	40	7	3	2	0	0	12
三沢市	10,178	3,254	65	2.00%	41	0	25	66	12	0	1	0	0	13
むつ市	18,569	3,214	0	0%	0	0	0	0	0	0	0	0	0	0
つがる市	11,912	1,767	222	12.56%	51	0	41	92	11	7	2	0	0	20
平川市	10,491	2,247	99	4.41%	25	0	21	46	7	1	4	0	0	12
平内町	4,291	523	74	14.15%	15	1	15	31	3	2	1	1	0	7
外ヶ浜町	2,873	797	38	4.77%	9	0	1	10	1	1	1	0	0	3
今別町	1,416	249	25	10.04%	8	0	27	35	1	0	0	0	0	1
蓬田村	1,087	262	6	2.29%	5	0	1	6	0	0	0	0	0	0
鯨ヶ沢町	4,168	610	49	8.03%	7	0	6	13	1	2	0	0	0	3
深浦町	3,873	749	34	4.54%	18	0	18	36	4	0	0	0	0	4
西目屋村	541	80	15	18.75%	0	0	19	19	0	0	0	0	0	0
藤崎町	4,786	364	21	5.77%	6	0	5	11	0	0	1	0	0	1
大鰐町	4,000	505	13	2.57%	3	0	3	6	0	1	0	0	0	1
田舎館村	2,704	221	30	13.57%	8	0	10	18	1	1	1	0	0	3
板柳町	4,915	—	61	—	15	0	11	26	2	1	2	0	0	5
中泊町	4,614	1,291	22	1.70%	13	0	4	17	1	2	4	0	0	7
鶴田町	4,598	442	55	12.44%	10	0	23	33	1	1	1	0	0	3
野辺地町	4,861	875	10	1.14%	2	0	3	5	0	1	0	0	0	1
七戸町	6,190	610	42	6.89%	20	0	31	51	2	0	0	0	0	2
おいらせ町	6,710	1,253	42	3.35%	9	0	7	16	1	1	2	0	0	4
六戸町	3,584	334	37	11.08%	15	0	6	21	0	5	0	0	0	5
横浜町	1,699	359	17	4.74%	14	1	9	24	0	0	3	0	1	4

東北町	6,335	656	89	13.57%	22	0	44	66	1	1	3	0	0	5
六ヶ所村	2,708	353	0	0%	0	0	0	0	0	0	0	0	0	0
大間町	1,741	257	3	1.17%	0	0	0	0	0	0	0	0	0	0
東通村	2,225	235	26	11.06%	5	0	1	6	0	0	1	0	0	1
風間浦村	778	152	15	9.87%	0	0	1	1	0	0	0	0	0	0
佐井村	886	177	4	2.26%	0	0	0	0	0	0	0	0	0	0
三戸町	4,016	976	33	3.38%	15	1	20	36	1	0	0	0	1	2
五戸町	6,555	762	8	1.05%	4	0	1	5	0	1	0	0	0	1
田子町	2,265	354	26	7.34%	7	0	48	55	0	0	0	0	0	0
南部町	6,831	973	47	4.83%	20	0	56	76	4	2	2	0	0	8
階上町	4,198	323	11	3.41%	2	0	3	5	0	0	0	0	0	0
新郷村	1,145	205	3	1.46%	2	0	1	3	0	0	0	0	0	0
野田村	1,494	206	8	3.88%	2	0	15	17	1	0	0	0	0	1
合計	416,949	60,045	1,684	2.80%	533	4	614	1151	81	59	35	1	2	178

○会員別内訳

第1号会員 福祉安心電話サービス	1,661
第2号会員 安心電話おげんきメールサービス	22
第3号会員 おげんきメールサービス	1
第4号会員 おげんきみまもりサービス	0
合計	1,684

○「お誕生日おめでとうコール」の実施

加入者の誕生日にあわせて「お誕生日おめでとう」コールをするほか、緊急通報等のテストを実施した。(1,621件)

②相談員の確保と資質向上

ア) 相談員会議の開催 (4月・9月・3月)

相談員数 12人 (日中相談員4人/夜間相談員8人)

イ) 相談技法研修会等への派遣 6人

③利用拡充に向けた取り組み

ア) 福祉安心電話サービス加入促進事業・端末機貸与事業

福祉安心電話サービス事業の普及拡大を図ることを目的に、県社協が安心電話の新規設置に係る費用を負担し、端末機を貸与することにより加入促進を行った。

設置件数 89台

(2) 住民参加によるネットワークの推進

①住民参加によるネットワーク活動への支援

○市町村社協担当者会議の開催

回	期 日	会 場	参加者	内 容
1	令和元年 6月7日(金)	県民福祉プラザ 2階「多目的室 2A」	38人	報告①「平成30年度の事業実施状況」 「令和元年度の事業計画」について 説明①「福祉安心電話加入促進事業及び貸与端 末機事業について」 ②「福祉安心電話サービス事業加入者入力 データ調査票について」

第1 地域福祉の推進

				③「加入者情報の更新について」 ④「退会届、変更届、作業依頼書について」 ⑤「事例紹介・意見交換」
--	--	--	--	---

②高齢者等見守り活動促進事業の広報・啓発

事業の普及・啓発を目的として、研修会等でのPRを実施した。

【福祉安心電話サービス事業説明に係る各種イベントでのデモンストレーション及びチラシ配布】

期 日	会 場	イベント名
9月14日(土)	県民福祉プラザ	第21回あおもりシニアフェスティバル

6 広報、啓発活動の充実

関係機関・団体、施設や県民に対し、地域福祉推進の意識を啓発するために、県内外の社会福祉に関する情報の集積と提供を行った。

(1) ホームページによる情報提供

県社協ウェブサイト「福祉ネットあおもり」を運営し、福祉関係の情報と県社協事業に関するPR、情報開示を行った。

月	ページ ビュー数	月	ページ ビュー数
4	51,836	10	92,244
5	51,720	11	53,254
6	50,417	12	58,366
7	49,504	1	46,864
8	46,352	2	43,248
9	41,525	3	55,721
		合計	641,051

(2) 広報誌「福祉のひろば」の発行

発行部数：3,600部

送付先：県社協会員、社会福祉施設、市町村・都道府県社協、病院、関係機関など

No.	発行日	発行部数	内容
第58号	令和元年8月	3,600部	特集「連休を楽しもう！車椅子で楽しめる青森県」ほか
第59号	令和元年11月	3,600部	特集「輝け！福祉職を目指すゴールデンエッグ！」ほか
第60号	令和2年3月	3,600部	特集「介護現場へ新たな技術を!!～介護ロボット普及に向けた県社協の取組～」ほか

(3) 「福祉のしおり」の販売

平成31年1月に発行した「福祉のしおり31年版」の販売を行った。

令和元年度販売部数：99冊

第1 地域福祉の推進

7 第68回青森県社会福祉大会の開催

地域福祉の推進を目的にこれまでの社会福祉に功績のあった方を表彰し、関係機関や団体・地域住民等との連携・協働を更に強めるための第68回青森県社会福祉大会を開催するにあたり、下記委員会を実施した。

(1) 実行委員会

期 日	会 場	出席者	内 容
令和元年 7月29日(月)	青森市・青森国際ホテル	14人	① 大会役員(案)について ② 大会開催要綱(案)について ③ 大会式典次第及び役割分担(案)について ④ 参加者数の目安について ⑤ 全体スケジュール(案)について
9月12日(木)	青森市・青森国際ホテル	15人	① 大会宣言(案)について ② 大会全体の流れについて ③ 次年度大会の主要テーマについて

(2) 表彰審査委員会

期 日	会 場	出席者	内 容
9月12日(木)	青森市・青森国際ホテル	14人	表彰審査

(3) 第68回青森県社会福祉大会

期 日：令和元年11月15日(金)

会 場：リンクステーションホール青森

参加者：819人

内 容：記念講演

「住民主体による地域づくりの展開」

東北こども福祉専門学院 副学院長 大坂 純 氏

大会式典

併催イベント

- ・赤い羽根共同募金ポスター展示
- ・障がい者施設等による展示即売
- ・県内社協活動紹介コーナー
- ・祭りを通じた高齢者・障がい者社会参加活動コーナー

8 当事者活動への支援と連携

地域福祉を推進するために、社会福祉団体と連携、協働し、相互理解と啓蒙・啓発を行うとともに、県組織団体の事務を受託し活動を支援した。

(1) 福祉基金福利厚生事業

①愛の輪基金

地域福祉活動の振興を図るために昭和57年に創設した愛の輪基金について、運用から生じる果実を活用し、事業を実施した。

事業内容	金額(円)
(1) 地域福祉活動推進事業	8,700,000
①福祉安心電話サービス事業	7,500,000
②地域福祉活動推進事業	1,200,000
(2) 福祉の心を高める推進事業	8,171
①成年後見制度関連事業	0
②成年後見制度の普及啓発事業	8,171
(3) ボランティア活動育成事業	1,000,000
①ボランティア推進事業	1,000,000
(4) その他地域福祉に関する事業	3,378,602
①愛の輪レクリエーション事業	1,104,602
②災害対応事業	2,274,000
合計	13,086,773

②福祉基金

社会福祉施設増改築のための「貸付資金」及び施設職員等の福利厚生のための「福利厚生資金」として昭和48年から運用してきた福祉基金について、県社協会員施設及び福祉団体に広報し、募集を募った。その結果下記のとおり事業を実施した。(5団体)

○福利厚生資金助成事業

事業名称	助成先	金額(円)
青森県児童館連絡協議会	青森県児童館連絡協議会児童館職員研修会	50,000
青森県地域包括・在宅介護支援センター協議会	平成31年度青森県地域包括・在宅介護支援センター協議会会員研修会	50,000
一般社団法人日本筋ジストロフィー協会青森県支部	日本筋ジス協会青森県支部役員研修会	50,000
青森県ことばと心を育む会	青森県言語障がい児教育研究大会十和田大会	50,000
一般社団法人青森県手をつなぐ育成会	第59回手をつなぐ育成会東北ブロック大会・本人大会参加助成事業	50,000
合計		250,000

(2) 各種会議・事業等への参画

本会役職員が関係機関・団体の委員に就任し、各種会議等に参画した。

第1 地域福祉の推進

(3) 事務受託

①青森県民生委員児童委員協議会

【役員会等】

会議名	開催日	会場	出席者
総会	令和元年5月20日(月)	青森市浅虫温泉「南部屋・海扇閣」	144人
役員会 第1回	平成31年4月16日(火)	青森市 県民福祉プラザ	22人
役員会 第2回	令和元年11月21日(木)	青森市 県民福祉プラザ	21人
役員会 第3回	令和2年1月24日(金)	青森市 県民福祉プラザ	22人
役員会 第4回	令和2年3月26日(木)	青森市 県民福祉プラザ	17人
監査会	平成31年4月9日(火)	青森市 県民福祉プラザ	4人
	令和元年10月29日(火)	青森市 県民福祉プラザ	4人

【研修会】

研修会名	開催日	会場	参加者
単位民児協会長研修会 (県社協と共催)	令和元年5月20日(月) ～21日(火)	青森市浅虫温泉「南部屋・海扇閣」	110人
	講演Ⅰ「地域福祉における民生委員の役割」 講演Ⅱ「関係機関との連携・協働と民児協会長の役割」 講師 国際医療福祉大学 医療福祉学部 医療福祉・マネジメント学科 学科長・教授 小林 雅彦 氏 行政説明Ⅰ「地域社に関する最新の動向と民生委員活動について」 青森県健康福祉政策課地域福祉推進グループ 総括主幹 高橋 忠仁 氏 説明Ⅱ「県内の児童問題の実態と児童委員活動について」 青森県東青地域県民局地域健康福祉部こども相談総室 総括主幹 金澤 耕 氏 グループ討議「民生委員と各関係機関との連携について」		
中堅民生委員児童委員研修会 (県社協と共催)	令和元年7月26日(金)	青森市 青森国際ホテル	120人
	講演「地域での支え合いと民生委員児童委員活動」 講師 高崎健康福祉大学 健康福祉学部 社会福祉学科 教授 金井 敏 氏 実践報告「地域における孤立・孤独死の現状と民生委員児童委員活動」 進行・助言 高崎健康福祉大学 健康福祉学部 社会福祉学科 教授 金井 敏 氏 事例発表者 ①トータルプロデュース モコ 代表責任者 花輪 隆俊 氏 ②おいらせ町民生委員児童委員協議会会長 山崎 斉 氏 グループ討議 発表・まとめ		
児童委員・主任児童委員研修会	令和元年9月6日(金)	青森市 ホテル青森	152人
	講演「子どもの貧困について」 講師 弘前大学大学院教育学研究科教職実践専攻(教職大学院) 准教授 吉田 美穂 氏 行政説明「青森県子どもの生活実態調査報告」 青森県健康福祉部こどもみらい課 シンポジウム「子どもの貧困を考えよう」 コーディネーター 弘前大学大学院教育学研究科教職実践専攻(教職大学院) 准教授 吉田 美穂 氏		

	シンポジスト ①子どもの学習支援について はちのヘスタディサポートセンター ②子ども食堂について 特定非営利活動法人マザーフィールド	
相談技法研修会 (県社協と共催)	令和元年10月31日(木) 青森市 ホテル青森 講演「地域住民とのコミュニケーションについて ～相談ごとを聴く姿勢～」 講師 青森県立保健大学 健康科学部 社会福祉学科 講師 宮本 雅央 氏 事例研究 コーディネーター 青森県立保健大学 健康科学部 社会福祉学 科 講師 宮本 雅央 氏 事例発表者 ①認知症高齢者への対応について 八戸市民生委員児童委員協議会 会長 高瀬 壽男 氏 ②不登校児童への対応について つがる市木造民生委員児童委員協議会 主任児童委員 須藤 澄子 氏 ③生活困窮者への対応について 黒石市社会福祉協議会 黒石市自立相談支援窓口 相談支援員 鈴木 美也子 氏	223人
新任民生委員児童 委員研修会 (県社協と共催)	①期 日：令和2年2月6日(木) 会 場：八戸市「八戸市総合福祉会館」 参加者：108人 ②期 日：令和2年2月12日(火) 会 場：青森市「県民福祉プラザ」 参加者：149人 ③期 日：令和2年2月14日(金) 会 場：板柳町「多目的ホールあぷる」 参加者：192人 説明Ⅰ「民生委員制度に関する事項」 青森県健康福祉部健康福祉政策課 地域福祉推進グループ 説明Ⅱ「児童委員、主任児童委員に関する事項及び児童相談所の事業 概要」 青森県健康福祉部こどもみらい課 子育て支援グループ 説明Ⅲ「社会福祉協議会と民生委員児童委員活動」 県社協 地域福祉課 DVD上映「いつまでも見守り続けて＝民生委員・児童委員の活動＝」 体験発表 民生委員児童委員1人、主任児童委員1人	
役員・部会等委員 合同研修会	※コロナウイルス感染拡大防止のため中止	

②青森県社会福祉法人経営者協議会

【役員会】

会 議 名	期 日	会 場	出席者
総 会	令和元年5月17日(金)	ホテル青森	109 法人
正副会長会議	令和元年10月18日(金)	アラスカ	9 人
正副会長会議	令和2年3月24日(火)	アラスカ	6 人

第1 地域福祉の推進

役員会	平成31年4月23日(火)	県民福祉プラザ	15人
役員会	令和2年1月15日(水)	アラスカ	20人
役員会	令和2年3月24日(火)	アラスカ	10人
監査会	平成31年4月10日(水)	県民福祉プラザ	4人

【研修会等】

研修名	期日	会場	参加者
社会福祉法人理事長・役員研修会	令和元年5月17日(金)	ホテル青森	78人
	<ul style="list-style-type: none"> ・講演Ⅰ 「社会福祉のグローバル化」について 講師 全国社会福祉法人経営者協議会 保育事業経営委員会 専門委員 村井 慶二 氏 ・講演Ⅱ 「新たな労働力 デジタルレーバーとは」 講師 株式会社テクノソリューション推進部 RPA 推進課 課長 松谷 光洋 氏 ・講演Ⅲ 「青森しあわせネットワーク」の活動状況について 講師 県社協 社会貢献推進室 室長 葛西 裕美 氏 		
令和元年度 全国都道府県経営協セミナー(前期)	令和元年7月22日(月)	青森国際ホテル	77人
	<ul style="list-style-type: none"> ・講義Ⅰ 「働き方改革 ICT 導入の実例」 ～社会福祉法人和幸園の場合～ 講師 社会福祉法人和幸園 理事長 今村 良司 氏 ・講義Ⅱ 「令和時代のビジョンを描く!2040年を展望した社会福祉と社会福祉法人」 講師 全国社会福祉法人経営者協議会 地域共生社会推進委員会 専門委員 村木 宏成 氏 ・説明 「ここが知りたい社会福祉法人経営 I・II」 説明者 全国社会福祉法人経営者協議会 事務局 社会福祉法人 全国社会福祉協議会 法人振興部 部員 土谷 一貴 氏 		
令和元年度法人向けセミナー～小規模法人ネットワーク化による協働推進を考える～	令和元年9月2日(月)	アラスカ	13人
	令和元年9月3日(火) 令和元年9月4日(水)	ユートリー ホテルニューキャッスル	12人 12人
<ul style="list-style-type: none"> ・事業説明 「人口減少の時代を迎える青森県の現状～子ども人口の今後の見通し～」 説明者 青森県健康福祉部 こどもみらい課 ・課題認識と意見交換 テーマ・保育経営で不安に思っていることは ・事務効率、人材確保・育成等、求める支援は ・協働、連携に係る不安・課題は ・中央情勢報告 講師 青森県社会福祉法人経営者協議会 会長 全国社会福祉法人経営者協議会 保育事業経営委員会 委員長 今村 良司 			
令和元年度法人向けセミナー 「めざせ完全ペーパーレス!」	令和元年9月30日(月)	アラスカ	28人
	<ul style="list-style-type: none"> ・講演 保育所の ICT 導入事例と成功の秘訣 『和幸保育園 ペーパーレスへの道』 講師 社会福祉法人和幸園 和幸保育園 理事長・園長 今村 良司 氏 ・講演 販売店から見たキッズビュー導入成功の秘訣 『購入から活用の道』 		

	講師 株式会社 大平教材社 保育課長 和田 拓実 氏 ・講演 導入成功園へ向けた歩み 『和幸保育園の導入実例から読み解く成功への道』 講師 社会福祉法人和幸園 和幸保育園 ICT 担当 リーダー保育士 高橋 恵理 氏	
令和元年度北海道・東北ブロック社会福祉法人経営青年会セミナー	令和元年10月28日(月) ・基調講演 次代を担う社会福祉法人経営者の在り方 講師 全国社会福祉法人経営青年会会長 梅野 高明 氏 ・特別講演 「勝ち続ける組織の作り方」 講師 青森山田高等学校校サッカー部監督 黒田 剛 氏 ・講演 I 「人材共有モデル事業」について 講師 社会福祉法人和幸園 和幸保育園 園長 今村 良司 氏	ホテルあおもり 64人
令和元年度災害福祉支援体制構築助成事業によるBCP・BCM策定研修会。応用編	令和元年10月29日(火) ・講義 事業継続計画(BCP)・事業継続マネジメント(BCM)を学ぶ(応用編) ・演習 事業継続計画(BCP)・事業継続マネジメント(BCM)を学ぶ(応用編) 講師 プリンシプルコンサルティング BCP 研究所 所長 林田 朋之 氏	ホテル青森 50人 30人
令和元年度都道府県経営協セミナー(後期)	令和元年12月12日(木) ・講演 「人口減少地域の福祉経営」 ～合併・連携・共生生き残るか、はたまた退出を選ぶのか～ 講師 全国社会福祉法人経営者協議会 保育事業経営委員会 委員長 今村 良司 氏 ・講義 I 「とことん福祉人材を極める！」 ～働き方改革と人材確保・育成・定着のポイント～ 講師 全国社会福祉法人経営者協議会 地域共生社会推進委員会 委員 廣江 晃 氏 ・講義 II 「明日の法人経営を考える～保育所経営法人を中心に～」 講師 全国社会福祉法人経営者協議会 地域共生社会推進委員会 委員 廣江 晃 氏 ・報告 「全国青年会取組報告・青年会入会について」 報告者 青森県社会福祉法人経営青年会会長 木村 友彦 ・説明 「お答えします!よくあるちょっと教えて経営協!」 説明者 全国社会福祉法人経営者協議会 事務局 全国社会福祉協議会 法人振興部 福野 真美 氏	青森国際ホテル 62人
令和元年度青森県社会福祉経営塾	令和2年2月12日(水)～13日(木) ・講演 I 「今だから語ろう!青森県福祉経営の未来」 ～人口減少の社会の解決策～ 講師 青森県社会福祉法人経営者協議会 会長 今村 良司 ・講演 II 「採用戦略 2020」 講師 キャリアフィールド株式会社代表取締役 都築 裕一 氏 ・トークセッション 登壇者 社会福祉法人 ふじ福祉会認定こども園 こどものいえ 園長 村井 慶二 氏 社会福祉法人 宝和会 羽島保育園 園長 吉田 久 氏 コーディネーター 青森県社会福祉法人経営者協議会 会長 今村 良司 氏	アラスカ 25人

第1 地域福祉の推進

【ブロック会議等】

研修名	期日	会場	参加者
平成31年度全国経営協北海道・東北ブロック協議会第1回会長会議	平成31年4月16日(火)	TKP ガーデンシティ PREMIUM 仙台西口	会長 青年会副会長 事務局
令和元年度全国経営協北海道・東北ブロック協議会第2回会長会議	令和元年 6月13日(木)	TKP ガーデンシティ仙台	会長 青年会会長 事務局
令和元年度全国経営協ブロック会議 ～北海道・東北ブロック会議	令和元年 6月14日(金)	TKP ガーデンシティ PREMIUM 仙台東口	正副会長3人 青年会正副会長 3人 事務局
令和元年度全国経営協北海道・東北ブロック協議会第3回会長会議	令和元年 8月20日(火)	TKP ガーデンシティ仙台	会長 青年会会長 事務局
第38回全国社会福祉法人経営者大会	令和元年9月12日(木) ～13日(金)	鳥取市 とりぎん文化会館	会長他40人
全国経営協北海道・東北ブロックセミナー岩手大会	令和元年10月15日(火) ～16日(水)	ホテルメトロポリタン盛岡ニューウイング	会長他21人
令和元年度全国経営協北海道・東北ブロック協議会第4回会長会議	令和元年10月16日(水)	ホテルメトロポリタン盛岡ニューウイング	会長 青年会正副会長 事務局
令和元年度全国経営協北海道・東北ブロック協議会第5回会長会議	令和元年11月19日(火)	TKP ガーデンシティ仙台	会長 青年会会長 事務局
令和元年度全国経営協北海道・東北ブロック協議会第6回会長会議	令和元年12月18日(水)	TKP ガーデンシティ仙台	会長 青年会会長 事務局
令和元年度全国経営協北海道・東北ブロック協議会第7回会長会議	令和2年2月21日(金)	TKP ガーデンシティ仙台	会長 青年会会長 事務局

③青森県地域包括・在宅介護支援センター協議会

【役員会等】

会議名	期日	会場	出席者
通常総会	令和元年6月5日(水)	青森国際ホテル「春秋の間」	45施設
監査会	平成31年4月10日(水)	県民福祉プラザ	6人
正副会長・委員長会議	平成31年4月10日(水)	県民福祉プラザ	5人
	令和元年6月5日(水)	青森国際ホテル「春秋の間」	6人
	令和元年10月17日(木)	県民福祉プラザ	6人
	令和2年3月23日(月)	県民福祉プラザ	6人
役員会	平成31年4月10日(水)	県民福祉プラザ	22人
	令和2年3月23日(月)	県民福祉プラザ	15人
青森県介護予防支援従事者研修講師打ち合わせ会	令和元年7月22日(月)	県民福祉プラザ	14人

【研修会等】

研修名	期 日	会 場	出席者
会員研修会	令和元年6月5日(水)	青森国際ホテル「春秋の間」	68人
	<ul style="list-style-type: none"> ・行政説明「青森県の高齢者施策について」 青森県健康福祉部高齢福祉保険課 高齢者支援・介護保険グループマネージャー 副参事 小笠原 俊彦 氏 ・講演「今後の地域包括・在宅介護支援センターのあり方」 ～地域包括ケアシステムの構築に向けて～ 全国地域包括・在宅介護支援センター協議会 元副会長 西元 幸雄 氏 		
東北ブロック地域包括・在宅介護支援センター職員研修会	令和元年11月14日(木) 15日(金)	ホテル青森「孔雀の間」	205人
	<p>11月14日(木)</p> <p>① 基調報告「地域包括ケアシステムの推進に向けた全国地域包括・在宅介護支援センター協議会の取組」 全国地域包括・在宅介護支援センター協議会 副会長 川北 雄一郎 氏</p> <p>② 行政説明「地域包括ケアシステムの推進と地域共生社会の実現に向けて」 厚生労働省 老健局振興課 課長補佐 櫻井 宏充 氏</p> <p>③ 講演「超高齢社会における救急医療体制について～ドクターヘリ・ドクターカーの運用～」 八戸市立市民病院 院長 今 明秀 氏</p> <p>11月15日(金)</p> <p>④ パネルディスカッション テーマ：「地域包括ケアシステムの構築について」 コーディネーター 青森県地域包括・在宅介護支援センター協議会 研修委員長 木谷 牧子 氏</p> <p>パネリスト 仙台市：「住民参加型の地域づくり」 袋原地域包括支援センター 機能強化専門職員・社会福祉士 笠松 直子 氏 福島県：「認知症ケアに関する取り組みについて」 安積地域包括支援センター 管理者 安西 里実 氏 秋田県：「多職種連携による権利擁護について」 社会福祉法人鹿角市社会福祉協議会 鹿角市花輪・尾去沢地域包括支援センター 管理者 浅水 和也 氏</p>		
地域包括支援センター職員研修会(受託事)	令和元年12月18日(水) 19日(木)	ウェディングプラザアラスカ 「ダイヤモンド」	73人

第1 地域福祉の推進

業)	<p>12月18日(水)</p> <p>① 講義「共生社会について～包括センターは何を考えなければいけないのか～」 青森県健康福祉部 健康福祉政策課 企画政策グループ 主幹 田辺 正和 氏</p> <p>② 講義・演習「8050問題の現状と課題～包括支援センターの役割～」 ひかり介護・相談支援事業所 所長 八戸地域虐待等困難事例ネットワーク研究会 代表 安田 真 氏</p> <p>③ 講義・演習 「生活困窮者への支援について～しあわせネットワークの活用事例から～」 県社協 社会貢献活動推進室 室長 葛西 裕美 氏 事例発表及びファシリテーター 在宅介護支援センター なのはな苑 施設長 野田 博之 氏 つがる市地域包括支援センター 副所長 乳井 香澄 氏 青森市地域包括支援センター 寿永 社会福祉士 工藤 由希子 氏</p>		
	<p>12月19日(木)</p> <p>④ 講義・演習「最期まで自分らしくを支える～看取りのケアの理解とホームホスピスでの看取り～」 NPO法人 ホームホスピス秋田 副理事長 秋田大学医学部保健学科 教授 中村 順子 氏</p> <p>⑤ 講義・演習「多職種間連携～地域と専門職がどのように関わるか～」 シンポジスト 一般社団法人 青森県理学療法士会 会長 古木名 寿登 氏 公益社団法人 青森県栄養士会 理事 佐々木 裕美子 氏 一般社団法人 青森県薬剤師会 会長 木村 隆次 氏 一般社団法人 歯科医師会地域保健委員会 委員 滝沢 仙太郎 氏 青森県訪問看護ステーション協議会 理事 石田 紋子 氏 ファシリテーター 特別養護老人ホーム あかね荘 園長 木谷 牧子 氏 つがる市地域包括支援センター 副所長 乳井 香澄 氏</p>		
介護予防支援従事者研修(受託事業)	令和2年2月3日(月)	ホテル青森「孔雀の間」	370人

	<p>① 基礎編</p> <p>【講義】「介護予防支援の視点について」 市川・根岸地区高齢者支援センター寿楽荘 尾坪 美恵子 氏</p> <p>【演習】「介護予防サービス・支援計画書作成の実際」 白銀南・鮫・南浜地区高齢者支援センター瑞光園 笹川 佳子 氏</p> <p>助言者 ひばり苑居宅介護支援事業所 橘 清子 氏 市川・根岸地区高齢者支援センター寿楽荘 尾坪 美恵子 氏 大館・東地区高齢者支援センター福寿草 川井 純子 氏 長者・白山台地区高齢者支援センターちょうじゃの森 梶本 隆 氏</p> <p>② 応用編</p> <p>【講義】「自立に資する介護予防ケアマネジメントのプロセスについて」 青森市地域包括支援センターのぎわ 村岡 真由美 氏</p> <p>【演習】「介護予防の視点に基づいた介護予防サービス計画書の再確認」 青森市地域包括支援センターみちのく 佐々木 央 氏</p> <p>助言者 青森市地域包括支援センターのぎわ 村岡 真由美 氏 ヘルパーステーションさくらの樹 梅村 朋宏 氏 青森市南地域包括支援センター 高杉 紀子 氏 八戸西居宅介護支援事業所 武部 悦子 氏 居宅介護支援事業所にここプラザ六戸 工藤 千亜姫 氏 青森市地域包括支援センターのぎわ 田中 愛 氏 瑞光園居宅介護支援センター 佐々木 朋子 氏</p>
--	--

【ブロック会議】

研修名	期 日	会 場	参加者
第1回東北ブロック在介協会長等合同会議	令和元年7月11日(木)	ホテル青森「錦鶏の間」	16人
第2回東北ブロック在介協会長等合同会議	令和元年11月14日(木)	ホテル青森「あすなろの間」	20人
第3回東北ブロック在介協会長等合同会議	令和2年2月13日(木)	ホテル青森「はまなすの間」	18人

④青森県ホームヘルパー連絡協議会

【役員会等】

会 議 名	期 日	会 場	出席者
定例総会	令和元年5月22日(水)	県民福祉プラザ	21人
理事会	平成31年4月18日(木)	県民福祉プラザ	6人
	令和元年8月19日(月)	県民福祉プラザ	6人
	令和2年3月2日(月)	県民福祉プラザ	8人
正副会長会議	令和2年3月2日(月)	県民福祉プラザ	3人
監査会	平成31年4月18日(木)	県民福祉プラザ	3人
表彰審査委員会	平成31年4月18日(木)	県民福祉プラザ	3人

【研修会】

研修名	期 日	会 場	参加者
会員研修会	令和元年5月22日(水)	県民福祉プラザ	21人

第1 地域福祉の推進

	<ul style="list-style-type: none"> 意見交換会 「ヘルパーあるあるを語りましょう」 コーディネーター 権利擁護 あおい森ねっと 理事 鹿内 葵 氏 オブザーバー 青森県ホームヘルパー連絡協議会 前会長 成田 時江 氏 		
初任者研修会	令和元年 6月 28日 (金)	アピオあおもり	31人
	<ul style="list-style-type: none"> 講義 「社会福祉の現場で働くということ ～新人としての心得～」 グループワーク 「現場で困ったことをみんなで話し合おう」 講師 一般社団法人権利擁護あおい森ねっと 代表理事 三上 富士子 氏 		
上級者研修会	令和元年 7月 12日 (金)	リンクステーションホール青森	53人
	<ul style="list-style-type: none"> 講義・演習 「“ファイト” サービス提供責任者!! 一人で仕事をかかえないために業務を再確認してみよう」 講師 合同会社くらしラボ 橘 友博 氏 		
中級者研修会	令和元年 9月 19日 (木)	青森県総合社会教育センター	39人
	<ul style="list-style-type: none"> 実技 「“持っている力” を支援する介助 ～H.N.A の実践～」 講師 NPO法人動作介助研究会 事務局長 理学療法士 佐藤 幸恵 氏 		
東北ブロックホームヘルパー協議会研修会	令和元年 12月 8日 (日)～9日 (月)	青森国際ホテル	44人
	<p>1日目</p> <ul style="list-style-type: none"> 情勢報告 「ホームヘルプサービスをめぐる施策・動向について」 報告者 全国社会福祉協議会 地域福祉部 部長 高橋 良太 氏 講演 「イライラとうまく付き合う介護職になる！ アンガーマネジメントのすすめ」 講師 横浜市立大学医学部 看護学科講師 精神看護専門看護師 田辺 有理子 氏 		
	<p>2日目</p> <ul style="list-style-type: none"> 講演 「大人用 紙おむつ勉強会～あなたの使い方はもう古いかも!? 利用者と支援者が気持ち用過ごすために～」 講師 カミ商事株式会社 仙台営業所 衛材担当課長 千葉 和浩 氏 カミ商事株式会社 東京支店 衛材部 村山 由紀子 氏 		

⑤青森県ボランティア連絡協議会

【役員会等】

会議名	期 日	会 場	出席者
総 会	令和元年 5月 16日 (木)	青森市・県民福祉プラザ	105人
理事会	平成 31年 4月 15日 (月)	青森市・県民福祉プラザ	11人
	令和 2年 2月 20日 (木)	青森市・県民福祉プラザ	8人
監査会	平成 31年 4月 15日 (月)	青森市・県民福祉プラザ	2人

【研修会等】

事業名	期 日	会 場	参加者
青森県ボランテ	令和元年 5月 16日 (木)	青森市・県民福祉プラザ	187人

第1 地域福祉の推進

	<p>発表者</p> <ul style="list-style-type: none"> ・新郷村埋蔵金伝説発掘探検隊 隊長代行 平葎 健悦 氏 ・何か楽しそうを作り出す市民集団まちぐみ 組長 山本 耕一郎 氏 ・(一社)さんのヘススポーツクラブ Enjoy 代表理事 松原 栄子 氏 ・モディ株式会社 代表取締役 後藤 欣司 氏 <p>③パネルディスカッション 「おいらせ町で共に生きる～地域共生社会の実現に向けて」 パネラー</p> <ul style="list-style-type: none"> ・アグリの里おいらせ 苫米地 義之 氏 ・NPO 法人たすけあいさわやか青森 葛原 美恵子 氏 ・おいらせ町社会福祉協議会 生活支援コーディネーター 下田 和樹 氏 <p>コメンテーター</p> <ul style="list-style-type: none"> ・青森県健康福祉政策課 田辺 正和 氏 <p>コーディネーター</p> <ul style="list-style-type: none"> ・青森県ボランティア連絡協議会 四戸 泰明 氏 	
--	---	--

【広報誌等】

「ボラ連広報誌ふれあい No.3」作成 (1000部 令和2年3月31日発行)

⑥青森県里親連合会

【役員会等】

会議名	期 日	会 場	出席者
総会	平成31年4月21日(日)	青森市・県民福祉プラザ	43人
役員会	平成31年4月11日(木)	青森市・県民福祉プラザ	8人
	令和2年2月19日(水)	青森市・県民福祉プラザ	13人
監査会	平成31年4月11日(木)	青森市・県民福祉プラザ	1人
表彰選考委員会	平成31年4月11日(木)	青森市・県民福祉プラザ	3人

【研修会】

研修名	期 日	会 場	参加者
会員研修会 (子育て支援フォーラム)	平成31年4月21日(日)	青森市・県民福祉プラザ	48人
	テーマ「むぎゅーっと抱きしめて～里親子育て体験談～」 講師：白熊 繁一 氏		
会員研修会	令和元年9月15日(日)	県民福祉プラ4階「中研修室」	26人
	テーマ「子どもの心の育ちと関わり方～効果的なことばがけを考えよう～」 講師：青森県スクールカウンセラー 山田 まり子 氏		
里親家族交流会	令和元年7月13日(土) ～14日(日)1泊2日	東八甲田家族旅行村	45人 日帰り
	1泊2日のキャンプを実施し、オートキャンプ協会の協力を得て、「木工教室」「親子料理教室」を行った。		15人 宿泊 30人

【青森県里親支援機関事業】

事業名	期 日	会 場	参加者
里親家庭への訪問支援事業	令和元年4月～ 令和2年3月	青森県内各里親家庭 訪問(85回)	

里親支援員研修会	令和元年9月15日(日)	県民福祉プラザ4階「中研修室」	22人
	説明「フォスタリング事業について」等 青森県 こどもみらい課 子育て支援グループ 主事 三上 舞子氏		

⑦青森県地域活動連絡協議会

【役員会等】

会議名	期日	会場	出席者
総会	令和元年5月15日(水)	県民福祉プラザ	16単位母親クラブ
役員会	平成31年4月17日(水)	県民福祉プラザ	9人
	令和元年7月8日(月)	県民福祉プラザ	6人
	令和2年2月17日(月)	県民福祉プラザ	7人
監査会	平成31年4月17日(水)	県民福祉プラザ	3人
表彰選考委員会	平成31年4月17日(水)	県民福祉プラザ	4人

【研修会】

研修名	期日	会場	出席者
青森県地域活動連絡協議会児童福祉週間会員研修会	令和元年5月15日(水)	県民福祉プラザ	33人
	講演 「「命」を大切にすることは～「いじめ」再考に見いだす」 講師 弘前市教育委員会学校指導課主幹 小笠原恭史氏		
青森県地域活動連絡協議会会員研修会	令和元年9月21日(土)	青森県総合社会教育センター	54人
	講演 「あきらちゃん&ジャンプくんあそびうた研修会」 講師 (有)プランニング開 たかはし あきら氏 ささき ジャンプ氏		

⑧青森県児童館連絡協議会

【役員会等】

会議名	期日	会場	出席者
総会	令和元年5月31日(金)	県民福祉プラザ	39児童館
理事会	平成31年4月19日(金)	県民福祉プラザ	8人
	令和2年3月9日(月)	県民福祉プラザ	11人
監査会	平成31年4月19日(金)	県民福祉プラザ	3人
児童厚生員部会	平成31年4月19日(金)	県民福祉プラザ	13人
	令和元年7月9日(火)	県民福祉プラザ	12人
	令和2年1月31日(金)	県民福祉プラザ	9人
三役会議	令和元年7月9日(火)	県民福祉プラザ	4人
	令和2年1月31日(金)	県民福祉プラザ	5人
表彰選考委員会	平成31年4月19日(金)	県民福祉プラザ	4人

【研修会】

会議名	期日	会場	出席者
青森県児童館連絡協議会児童館館長・職員研修会	令和元年5月31日(金)	県民福祉プラザ	59人
	講演 「児童館ガイドラインの改正について」 講師 一般財団法人 児童健全育成推進財団 総務部 部長 阿南 健太郎氏		
	講演 「困った子といわれて困っている子たち ～理解と働きかけ(配慮)」 講師 弘前市教育委員会学校指導課 主幹 小笠原 恭史氏		

第1 地域福祉の推進

第1回児童厚生二級指導員資格研修会	令和元年9月27日(金)	アピオあおもり	53人
	講義「配慮を要する児童の対応」 講師 盛岡大学短期大学部 教授 嶋野 重行 氏 講義「安全指導・安全管理」 講師 青森中央短期大学 幼児保育学科 学科長 教授 大沢 陽子 氏 実技「表現活動」 講師 青森明の星短期大学 保育専攻 講師 木戸 永二 氏		
第2回児童厚生二級指導員資格研修会	令和元年10月7日(月)	アピオあおもり	54人
	講義と演習「個別援助活動」 講師 八戸学院短期大学部 幼児保育学科 准教授 加藤 勝弘 氏 講義「児童の発達理論」 講師 弘前大学教育学部 幼児心理 講師 野寄 茉莉 氏 実技「ゲーム・運動遊び」 講師 NPO法人スポネット弘前 理事長 鹿内 葵 氏		
児童館職員研修会	令和元年11月1日(金)	県民福祉プラザ	46人
	講演「児童虐待について」 講師 青森県中央児童相談所 こども相談課 総括主幹 金澤 耕 氏 実技「広報誌の作り方」 講師 全国コミュニティライフサポートセンター 地域ケア実践モデルプロジェクト 石巻・蛇田チーム チーム長補佐 清野 哲史 氏		

⑨青森県知的障害者福祉協会の運営

【役員会等】

会議名	期日	会場	出席者
監査会	平成31年4月8日(月)	県民福祉プラザ	3人
正副会長会議	令和2年3月9日(月)	県民福祉プラザ	5人
役員会	平成31年4月8日(月)	県民福祉プラザ	21人
	令和元年11月12日(火)	県民福祉プラザ	21人
総会	平成31年4月25日(木)～26日(金)	八戸プラザホテル	89人
人権倫理委員会	令和元年5月21日(火)	県民福祉プラザ	10人
	令和元年12月3日(火)		7人
	令和2年3月9日(月)		12人
政策委員会	令和元年7月29日(月)	県民福祉プラザ	8人
	令和元年11月12日(火)		10人
	青森県障害福祉課との懇談会 令和元年12月18日(水)	青森県庁東棟	7人

【研修会等】

研修名	期日	会場	参加者
人権倫理委員会研修会 虐待防止研修会	令和元年9月6日(金)	観光物産館アスパム	119人
	・テーマ「障害のある方より良い支援を目指して」～自分の支援を振り返ろう ・講師 社会福祉法人千葉市手をつなぐ育成会 でい・さくさべ 施設長 濱本典子氏		
	令和2年2月12日(水)	八戸市総合福祉会館	計

	平成2年2月13日(木) 平成2年2月13日(木)	弘前市社会福祉センター 県民福祉プラザ	99人
	<p>・テーマ「施設・事業所全体で虐待を防止するという風土作りを推進する職員を育成する」</p> <p>・講師 ※青森：林美幸(工房あゆみ 施設長)、松尾嘉則(ふらわぁ管理者)、黒川雅美(こぶし園 総管理者) ※弘前：今村健氏(ゆいまーる 施設長)、平川大輔氏(NPO 法人ら・ぼると理事長) ※八戸：大館章子氏(アネックス妙光園 管理者)、石井法広氏(共同生活援助事業所あしすと 相談支援専門員)、榎本陽氏(生活介護事業所サクラ 施設長)</p>		
青森県手をつなぐ育成会との合同研修会	令和元年11月10日(日)	アピオあおもり	78人
	<p>講演：「本人が望む生活を」～家族、支援者が寄り添うために～</p> <p>講師：橘文也氏 ハローENJOY 札幌 総合施設長、前日本知的障害者福祉協会会長</p> <p>シンポジウム：「本人に寄り添う支援」</p>		
利用者・職員研修会	令和元年10月3日(木)～4日(金)	弘前パークホテル	80人
	<p>①福祉サービスの基本について(職員)</p> <p>②GH等見学(利用者)</p> <p>③音楽療法・ハーバリウム体験(利用者)</p>		

(4) 提言機能の強化

第1 地域福祉の推進

9 東日本大震災に係る県外避難者への支援

東日本大震災の発生に伴い、県外から本県に避難している世帯からの困りごと、相談に対し、関係機関との連携した相談対応を行うとともに、登録相談者に対して定期的な電話による状況確認を実施した。

(1) 被災者支援体制強化事業の実施

①常勤相談員による電話相談対応

【相談件数】合計 154 件

月	対 象 世帯数	相談内容 内訳							
		1	2	3	4	5	6	7	8
4月	13	0	0	0	0	0	0	0	13
5月	13	0	0	0	0	0	0	0	13
6月	13	1	0	0	0	0	0	1	11
7月	13	0	0	0	0	0	0	0	13
8月	13	0	0	0	0	0	0	0	13
9月	14	1	0	0	0	0	0	1	12
10月	13	0	0	0	0	0	0	0	13
11月	13	0	0	0	0	0	0	2	11
12月	13	0	1	0	1	0	0	0	11
1月	12	0	1	0	0	0	0	0	11
2月	12	0	0	0	0	0	0	0	12
3月	12	0	0	0	1	0	0	0	11
計	154	2	2	0	2	0	0	4	144

【相談内容】 1. お金のこと 2. 住まいのこと 3. 仕事のこと
 4. 医療・福祉のこと 5. 子育て・教育のこと 6. 東電のこと
 7. その他 8. 特に相談なし

10 社会福祉法人による社会貢献活動の推進

(1) 「青森しあわせネットワーク」の推進

①参加法人の拡大と推進

○参加社会福祉法人の状況 115 法人

○活動説明会の開催

地区	青 森	弘 前	八 戸
期 日	令和元年5月14日(火)	令和元年5月21日(火)	令和元年5月24日(金)
会 場	青森国際ホテル 3階 孔雀の間	弘前パークホテル 4階 フィオーレ	ユートリー 5階 視聴覚室
参加者	38人	45人	37人
内 容	説明①「青森しあわせネットワーク」の実施状況について 説明②「青森しあわせネットワーク」の相談対応の流れについて 説明③「青森しあわせネットワーク」の2019年度の事業予定について 説明④「2019年度の新たな取り組みについて」 説明⑤「2019年度からの変更予定事項について」		

○推進会議（総会）の開催

ア) 期 日 令和元年7月19日(金)

イ) 会 場 青森国際ホテル2階 春秋の間

ウ) 参加者 110人

エ) 内 容

表 彰	「青森しあわせネットワーク」シンボルマーク等優秀賞作品表彰		
説 明	「青森しあわせネットワークの活動について」 県社協 社会貢献活動推進室		
説 明	「青森県のこどもを取り巻く課題と県の施策について」 青森県健康福祉部こどもみらい課課長 久保杉嘉衛 氏		
取組発表	「社会福祉法人のネットワークで取り組む地域の課題」 ①「複数法人連携事業（「香川おもいやりネットワーク」「IWATE あんしんサポートづくり事業」）について」 ②「子どもの居場所づくりの推進について」 ③「就労の支援（就労準備ボランティア・中間的就労）について」 ④「保証人問題への対応（入居債務保証支援モデル事業）について」		
	香川県：社会福祉法人祐正福社会（香川県さぬき市） 介護老人保健施設ヌーベルさんがわ 施設長 尾崎氏子 氏 社会福祉法人香川県社会福祉協議会 事務局長 日下直和 氏		
	岩手県：社会福祉法人アケボノ会（岩手県盛岡市） アケボノ保育園 園長 角掛美子 氏 社会福祉法人永友会（岩手県盛岡市） 特別養護老人ホーム鶴亀ながい 副施設長 藤原隆悦 氏 社会福祉法人岩手県社会福祉協議会 経営支援相談員 千葉真弓 氏		

○運営委員会の開催

No.	開催期日	内 容	出席者
1	令和元年 6月6日(木)	平成30年度事業報告について／令和元年度事業計画について／「青森しあわせネットワーク」シンボルマークの選考について	委員8人
2	令和元年 7月19日(金)	正副委員長の選任等	委員10人
3	令和2年 3月17日(火)	令和元年度事業実施状況 令和2年度事業計画(案)	委員6人

第1 地域福祉の推進

○システム導入&「はじめての支援」説明会

ア)期日 時 令和元年7月2日(火) 13時から15時30分まで

イ)会場 青森国際ホテル3階 孔雀の間

ウ)参加者 65人

エ)内容 説明「青森しあわせネットワーク事業支援システムの導入に伴う当面の整理について」

県社協 社会貢献活動推進室

説明「青森しあわせネットワーク事業支援システムの操作説明」

株式会社コンダクト 川原洋昌 氏

説明「青森しあわせネットワークの相談支援の流れについて」

県社協 社会貢献活動推進室

事例紹介「実際の相談支援の流れと対応について」

社会福祉法人藤聖母園

藤聖母園在宅介護支援センター 阿保真奈美 氏

社会福祉法人弘前乳児院

弘前乳児院 岡田加奈子 氏

○タウンミーティングの開催

ア)三八・西北五地域(私たち一人ひとりが地域を豊かにするためにできること)

地域	三八地域	西北五地域
期日	令和2年1月18日(土)	令和2年1月19日(日)
会場	ユートリー5階 視聴覚室 (八戸市一番町一丁目9-22)	五所川原市中央公民館2階第1会議室 (五所川原市一ツ谷504番地1)
参加者	46人	30人
内容	事業説明「青森しあわせネットワークの活動について」 県社協 社会貢献活動推進室	
	講演「私たち一人ひとりが地域を豊かにするためにできること」 日本地域福祉研究所理事長 大橋 謙策 氏	
	取組発表「私たちが地域で取り組んでいること」 ①社会福祉法人みやぎ会(八戸市) ②社会福祉法人素心の会(五戸町) ③NPO法人なんぶねっと(南部町)	①社会福祉法人鱒ヶ沢町社会福祉協議会 ②社会福祉法人内湯療護園(中泊町) ③family café あづま〜る(五所川原市)

イ)東青地域(「生きづらさ」を「地域で支える」ためのセミナー)

・日時 令和2年2月14日(金) 13時から16時まで

・会場 青森国際ホテル5階 芙蓉の間(青森市新町1-6-18)

・参加者 76人

・内容

説明・事例紹介「青森しあわせネットワーク」の事例にみる 「生きづらさ」を抱える人の支援 県社協 社会貢献活動推進室 社会福祉法人和幸園 青森市東青森地域包括支援センター
講演「生きづらさを抱えて生きる人どう向き合うか」 青森県立保健大学 教授 反町吉秀 氏
シンポジウム～「生きづらさ」を支える事例を通して～ ①青森県ひきこもり地域支援センター 青森県立精神保健福祉センター相談指導課主査 佐藤理恵 氏 ②青森県地域生活定着支援センター所長代理 長内正彦 氏 ③法テラス青森 社会福祉士 篠原佑介 氏

④よりそいホットライン

コールセンターつなぎ拠点あおもり 竹内文子 氏

⑤「青森しあわせネットワーク」

青森市東青森地域包括支援センター 社会福祉士 小田嶋悟 氏
 コーディネーター：青森県立保健大学 教授 反町吉秀 氏

ウ) 中南地域（経済的援助プラス就労支援で、着実に自立へつなげる）

- ・日 時 令和2年2月26日（水）13時から15時30分まで
- ・会 場 弘前市民会館（管理棟）1階 大会議室（弘前市下白銀町1-6）
- ・参加者 30人
- ・内 容

事業説明「青森しあわせネットワークの活動内容について」 県社協 社会貢献活動推進室
事例発表「青森しあわせネットワーク」の活動で「働くこと」を支援する ・社福）七峰会（就労サポートひろさき） 津軽生活支援センター 管理者・サービス管理責任者 小山内猛氏 ・板柳町社協 事務局 主事 竹浪大輔 氏
情報提供・協議「困難を抱える一人ひとりのために、私たちができること」 ・各機関等からの情報提供 ・信用生協弘前事務所 青森事務所 相談員 神 育子 氏 ・法テラス青森 社会福祉士 篠原 佑介 氏

②社会貢献活動の展開

ア) 総合相談（トータルサポート）

○コミュニティソーシャルワーカー特別研修

- ・期 日 令和元年11月1日（金）～2日（土）
- ・会 場 県民福祉プラザ2階 県社協会議室
- ・参加者 13人
- ・内 容

講義1 「新たな社会福祉のシステムとコミュニティソーシャルワーク」
講義2 「コミュニティソーシャルワークのプロセスと技法」
講義3 「コミュニティソーシャルワーク実践の具体的理解」
演習1 「コミュニティソーシャルワークの視点による個別アセスメント」
演習2 「コミュニティソーシャルワークの視点による地域アセスメント」
演習3 「ソーシャルサポートマップの作成」
講義4 「コミュニティソーシャルワークにおけるチームアプローチ」
演習4 「コミュニティソーシャルワーク実践のプランニング①」
演習5 「コミュニティソーシャルワーク実践のプランニング②」
演習6 「コミュニティソーシャルワーク実践のプランニング発表シート作成」
講師 小野敏明氏（日本地域福祉研究所副理事長／田園調布学園大学 名誉教授）

イ) 経済的援助（ライフサポート）

総数 501 世帯、支援金額合計 12,303,073 円

ウ) 食糧等の備蓄・提供（フードサポート）

各法人で備蓄し、必要に応じて提供

エ) 就労・社会参加活動の提供（ワークサポート）

○ワークサポート認証事業所 県内 34 事業所を認証し公表

○ワークサポートの実施 延べ 14 人が 190 日間体験を実施

第1 地域福祉の推進

③新たな課題への対応

ア) 公的保証人制度検討プロジェクト

○ワーキングチームによる検討

No.	開催期日	内 容	出席者
1	令和元年 6月10日(月)	「保証人確保支援モデル事業」の内容等について セミナーの内容等について	委員等10人
2	令和元年 8月5日(月)	「保証人確保支援モデル事業」の内容等について	委員等11人

○説明会・セミナー

- ・日 時 令和元年10月16日(水) 13時から16時まで
- ・会 場 ウェディングプラザアラスカ4階 ダイヤモンド
- ・参加者 289人
- ・内 容
 - (1)情報提供「青森県内の民間保証機関の事業内容について」
 - (2)説 明「“保証人”問題に係る法的整理」
青い森法律事務所 弁護士 小澤 博之 氏
 - (3)説 明「保証人確保支援モデル事業の内容について」
県社協 社会貢献活動推進室
 - (4)ディスカッション「身寄りのない人の入退院・入退所支援と住まいの確保の実態」
わかば法務事務所 司法書士 久保 隆明 氏
芙蓉会病院 地域医療連携室 粕谷 豊 氏
社会福祉法人五所川原市社会福祉協議会 鳴海 匡洋 氏
社会福祉法人楽晴会 中岫 優介 氏
【助 言 者 青い森法律事務所 弁護士 小澤 博之 氏】
【コーディネーター 弘前学院大学 教授 小川 幸裕 氏】

イ) 社会福祉法人の課題への対応

○社会福祉法人のための決算実務セミナーの開催

- ①期 日 平成31年4月17日(水)
- ②会 場 県民福祉プラザ4階 県民ホール
- ③参加者 177人
- ④内 容 説 明「社会福祉法人の運営に係る手続き等について」
青森県健康福祉政策課 主幹 石岡 幸生 氏
講義「社会福祉法人会計の決算実務のポイント①②」
公認会計士 小野寺 高 氏

○社会福祉法人指導監査対策セミナーの開催

- ①期 日 令和元年6月25日(火)
- ②会 場 リンクモア平安閣市民ホール 2階ホール
- ③参加者 354人
- ④内 容 説 明「社会福祉法人及び社会福祉施設等(老人福祉施設/障害福祉施設/児童福祉施設/その他)における監査の実施状況等について」
説 明「社会福祉法人指導監査ガイドラインの内容等について①」
青森県健康福祉政策課
説 明「社会福祉法人における登記等の留意事項について」
青森地方法務局 登記部門

説明「社会福祉法人指導監査ガイドラインの内容等について②」
 県社協

説明「社会福祉法人指導監査ガイドラインの内容等について③」
 公認会計士 小野寺 高 氏

(2) 青森県複数法人連携による地域貢献協働事業

①ワーキングチームの開催

No.	開催期日	内 容	出席者
1	令和元年 8月2日(金)	就労体験プログラム構築プロジェクト(ワークサポ ート)の事業化について	委員 12人

②社会福祉法人における就労支援担当(ワークサポーター)養成研修の開催

ア) 期日・会場及び参加者(合計71人)

会 場	期 日	会 場	参加者
青森会場	令和元年12月9日(月)	県民福祉プラザ2階 多目的室2A	23人
弘前会場	令和元年12月3日(火)	弘前パークホテル 4階 フィオーレ	16人
八戸会場	令和元年12月13日(金)	ユートリー5階 視聴覚室	32人

イ) 内容

説明「生活困窮者自立支援法に基づく就労訓練事業所の認定申請について」 青森県健康福祉政策課 地域福祉推進グループ
説明「非雇用型の利用者が被った災害等に対する保険について」 説明「就労体験・社会参加活動の提供(ワークサポート)について」 県社協
説明「働きたいけれど働きにくい人の就労の支援について」 各地域若者サポートステーション 説明「障害者の雇用の促進について」 青森県障害者職業センター
講義・演習「わたしの事業所で働きにくい人を受け入れるために」 社会福祉法人七峰会/青森県障害者職業センター

(3) 子どもの居場所づくり推進体制整備事業

①「みんなの居場所」の推進

ア) 「みんなの居場所」地域の活動推進説明会

- ・ 日 時 平成31年4月11日(木) 13時から16時まで
- ・ 場 所 県民福祉プラザ4階 大・中研修室(青森市中央3丁目20-30)
- ・ 参加者 170人
- ・ 内 容

「こども食堂等のみんなの居場所」の登録及び情報提供の仕組みについて 県社協 地域の子ども支援ネットワーク形成事業について 青森県健康福祉部 こどもみらい課 認知症カフェの設置状況等について 青森県健康福祉部 高齢福祉保険課 みんなの食堂運営モデル実証及び食育活動実践プロジェクトについて 青森県農林水産部 食の安全・安心推進課 地域福祉活動への助成事業について 青森県共同募金会
--

第1 地域福祉の推進

食事の提供に伴う食品衛生法等の取扱いについて
 青森県健康福祉部 保健衛生課
 ボランティア行事用保険について
 県社協
 「こども食堂」「みんなの居場所」の実際と運営について
 NPO 法人あおばの会（八戸）／みんなの食堂・そよ風（八戸）
 みんなの食堂（青森）

イ) 「みんなの居場所」推進セミナーの開催

- ・日 時 日 時 令和元年9月25日（水）13時から16時15分まで
- ・場 所 アウガ5階 AV多機能ホール（青森市新町1-3-7）
- ・参加者 141人
- ・内 容

情報提供
 「みんなの居場所」の登録の仕組み／「子どもの居場所コーディネーター」の養成研修／赤い羽根共同募金からのお知らせ 等
 地域力を活かした「みんなの居場所」
 ①黒石市温湯町会のサロン（黒石市）
 ②ハッピーチルドレン（十和田市）
 ③青森県食生活改善推進員連絡協議会
 コーディネーター 六戸町社会福祉協議会事務局長 下田 亨 氏
 社会福祉施設の機能を活かした「みんなの居場所」
 ①アップルカフェ（弘前市・七峰会）
 ②大久保の里地域交流ホール（八戸市・東幸会）
 ③みどりの風オアシス（五所川原市・あおもり愛育会）
 コーディネーター 八戸学院大学准教授 小柳 達也 氏

②子ども等の居場所づくりの推進

- ・受講者 申込者66人、修了者60人（内、名前等の公表了解者48人）
- ・期日及び内容 会場は全て県民福祉プラザ

日	講座科目	講師
第1日目 11月13日 (水)	オリエンテーション	県社協
	子どもの貧困問題の理解	県こどもみらい課
	「子どもの居場所」の必要性	県立保健大学 教授 反町吉秀 氏
	子ども食堂の立ち上げと実際	八戸学院大学 准教授 佐藤千恵子 氏
	学習支援の現状と課題	弘前大学 教授 李永俊 氏
第2日目 12月5日(水)	保育園・認定こども園の現場について	青森県保育連合会 会 長 渡邊建道 氏
	学校教育の現場について	県教育委員会 学校教育課
	児童養護施設の現場について	青森県児童養護施設協議会 会 長 後藤辰也 氏
	(演習) 研修テーマと見学・実習計画	県社協
第3日目 (12～1月)	県内の子どもの居場所の見学・実習	県内11カ所に分散して実施

第4日目 1月5日(日)	(講義・演習) 子どもの居場所を地域のプラットフォームとするために	豊島子ども WAKUWAKU ネットワーク 理事長 栗林千絵子氏 ほか
第5日目 1月23日(木)	各種助成金の仕組みと広報について	青森県共同募金会
	食品衛生法等の取扱いについて	県保健衛生課
第6日目 2月10日(月)	地域の人材とネットワークの形成について	弘前大学 准教授 松本大 氏
	特別公開セミナー	

・第6日目特別公開セミナー(子どもの居場所のこれからを考えるセミナー)

○期 日 令和2年2月10日(月)

○会 場 県民福祉プラザ4階 大・中研修室

○参加者 120人(養成講座受講者60人、一般参加者60人)

○内 容

取組発表「子どもの居場所のいろんな形」 ・family café あづま〜る(五所川原市) ・桜川みんなの食堂(青森市) ・ちょうじゃこども食堂(八戸市)
トークセッション「子どもの居場所」の「これから」を考える 青森県立保健大学 教授 反町吉秀 氏 弘前大学 教授 李永俊 氏 八戸学院大学 准教授 佐藤千恵子 氏

第1 地域福祉の推進

1.1 生活困窮者等に対する総合的な支援

生活困窮者自立支援法に基づく「青森県生活困窮者自立相談支援事業」を県から受託し、東地域、中南地域、西北地域、上北地域、下北地域の県内5地域で自立相談窓口を設置し、対象者への相談・支援活動を展開したほか、対象者に関する情報収集や支援体制の強化を図ることを目的にネットワーク会議等、広報・啓発活動に取り組んだ。

また、「青森県被保護者・生活困窮者就労準備支援事業」を県から受託し、就労に向けた準備が整っていない対象者に対して、一般就労に向けた準備としての基礎能力の形成支援を自立相談窓口と一体的に取り組んだ。

(1) 生活困窮者自立支援事業の展開

①東地域・中南地域・西北地域・下北地域自立相談窓口の設置・運営及び上北地域自立相談窓口に係る業務委託

ア) 自立相談窓口の設置

東、中南、西北、下北地域に自立相談窓口を設置し、上北地域は相談支援業務の拠点となる社協に委託して自立相談窓口を設置した。

また、電話・FAXで相談できる体制とした。

【相談窓口の設置】

窓口	設置場所	電話	FAX	委託先
東地域	県社協内	017-752-1888	017-752-1888	
中南地域	弘前市社会福祉センター内	017-774-3234	017-774-3235	
西北地域	鶴田町社協内	017-721-1363	017-774-3235	
上北地域	七戸町社協内	0176-62-4879	0176-62-3628	七戸町社協
下北地域	むつ市社協内	017-764-6906	017-764-6907	

イ) 生活困窮者自立相談窓口相談専用ダイヤルの整備

各相談窓口で電話、FAXによる相談受付体制を整備したほか、相談者の利便性を考慮し、通話料無料のフリーダイヤルによる専用ダイヤル（0800-800-7114／県社協内）とした。

ウ) 職員の配置

県社協に5地域の調整業務を担当する総括コーディネーターを配置したほか、各窓口で主任相談支援員、相談支援員兼就労支援員を配置した。

【職員配置及び委託先】

窓口	総括コーディネーター	主任相談支援員	相談支援員兼就労支援員
県社協	4人		
東地域		1人	1人
中南地域		1人	1人
西北地域		1人	1人
上北地域		1人	4人
下北地域		1人	1人

エ) 各町村社協における相談支援拠点の設置

5地域23町村社協から協力を得て、生活困窮者自立相談支援事業に係る相談支援拠点とした。

○主な協力内容

- ・ 自立相談支援事業への協力に係る担当者の配置
- ・ 生活困窮者等、相談支援対象者からの相談受付及び自立相談窓口への情報提供
- ・ 支援調整会議への参画
- ・ 事業の普及、啓発
- ・ その他、対象者支援の取り組み等に関する必要に応じた協力

オ) 新規相談受付件数 合計 434 件

窓口	4月	5月	6月	7月	8月	9月	10月	11月	12月	1月	2月	3月	合計
東地域	12	9	6	22	7	6	8	11	6	9	7	11	114
中南地域	3	5	3	6	10	3	2	8	4	7	4	11	66
西北地域	4	2	2	4	4	4	4	5	5	4	9	6	53
上北地域	25	16	10	13	14	16	8	13	3	24	17	20	179
下北地域	1	3	5	0	2	0	1	3	1	2	2	2	22

カ) 支援決定及び確認（再プラン含む）289 件

（内訳：東 67 件／中南 84 件／西北 45 件／上北 66 件／下北 27 件）

キ) プラン期間中の一般就労目標 61 件

（内訳：東 5 件／中南 33 件／西北 12 件／上北 6 件／下北 5 件）

ク) 評価実施件数（再プラン含む）303 件

（内訳：東 67 件／中南 84 件／西北 51 件／上北 73 件／下北 28 件）

（評価結果内訳：終結 123 件／再プランして継続件数 180 件／中断 0 件）

（就労支援対象：一般就労目標 70 件／うち一般就労開始 24 件・就労収入が増加 8 件）

（就労支援非対象 232 件／うち一般就労開始 15 件・就労収入が増加 7 件）

ケ) 支援決定・確認前に中断 0 件

コ) 住居確保給付金の申請 0 件

サ) 家計改善支援事業に係る決定依頼（継続含む）97 件

シ) 就労準備支援事業に係る決定依頼（継続含む）16 件

ス) 生活保護受給者等就労自立促進事業に係る支援要請（継続含む）20 件

セ) 「法律相談と自立相談」無料出張相談窓口の開設

アウトリーチ活動の一環として、地域に潜在化している相談者の掘り起しに努めるとともに、関係機関・団体及び地域住民への本事業に対する理解促進を図ることを目的として、各地域各町村に出張相談窓口を開設した。また、支援対象者の複合的・重層的な課題に対応するため、青森県弁護士会、法テラス青森との協働により法律相談と自立相談の一体的な相談窓口を開設した。

【東地域】

開催回	期日	実施町村	相談（件数）
第1回	令和元年9月4日（水）	平内町	
第2回	令和元年9月12日（木）	外ヶ浜町	1
第3回	令和元年10月17日（木）	今別町	1
第4回	令和元年11月7日（木）	蓬田村	

【中南地域】

開催回	期日	実施町村	相談（件数）
第1回	令和元年8月6日（火）	大鱒町	1
第2回	令和元年8月20日（火）	藤崎町	

第1 地域福祉の推進

第3回	令和元年10月17日(木)	西目屋村	1
第4回	令和元年11月13日(水)	田舎館村	
第5回	令和元年12月9日(月)	板柳町	1

【西北地域】

開催回	期日	実施町村	相談(件数)
第1回	令和元年10月28日(月)	深浦町	
第2回	令和元年10月30日(水)	中泊町	1
第3回	令和元年11月19日(火)	鶴田町	1

【上北地域】

開催回	期日	実施町村	相談(件数)
第1回	令和元年8月7日(水)	七戸町	
第2回	令和元年8月21日(水)	六戸町	1
第3回	令和元年9月4日(水)	野辺地町	1
第4回	令和元年10月10日(木)	東北町	1
第5回	令和元年10月16日(水)	七戸町	1
第6回	令和元年11月5日(火)	横浜町	
第7回	令和元年11月11日(月)	六ヶ所村	
第8回	令和元年12月18日(水)	七戸町	1
第9回	令和2年2月19日(水)	七戸町	2

【下北地域】

開催回	期日	実施町村	相談(件数)
第1回	令和元年8月26日(月)	大間町	1
第2回	令和元年9月11日(水)	風間浦村	
第3回	令和元年9月20日(金)	佐井村	
第4回	令和元年10月21日(月)	東通村	1

②相談支援員の資質向上及び支援

ア)生活困窮者自立相談支援事業の相談員等基礎研修会

生活困窮者一人ひとりの相談支援を包括的に行うために必要な制度等に関する基礎的な知識を深めることを目的に自立相談支援機関の相談支援員、福祉事務所及び町村役場・社協職員も対象とした研修会を青森県及びNPO法人ワーカーズコープと共催で開催した。

期 日 令和元年5月28日(火)～29日(水)

会 場 県民福祉プラザ2階「多目的室2A」

内 容 講義Ⅰ「生活保護制度の理解と連携」

県健康福祉政策課保護・援護グループ 主査 長谷部 浩史 氏

講義Ⅱ「自立支援制度の理念と概要について」

県社協生活支援課担当職員

講義Ⅲ「自立相談支援事業の目的と支援の流れ」

県社協生活支援課担当職員

講義Ⅳ「就労準備支援事業の目的と支援の流れ」

県社協生活支援課担当職員

講義Ⅴ「家計相談支援事業の目的と支援の流れ」

消費者信用生活協同組合 青森県家計改善支援室 室長 吉田 慎二 氏

講義VI「生活福祉資金貸付制度の理解と連携」

県社協生活支援課担当職員

講義VII「就労支援の考え方と実施方法」

県社協生活支援課担当職員

講義VIII「ハローワークと雇用保険制度の理解と連携」

青森労働局 ハローワーク青森 統括職業指導官 桜庭 実 氏

講義IX「年金制度と社会保険制度の理解」

社会保険労務士 夏堀 志 氏

参加者 54人

(うち県社協 20人 内訳：東7人／中南3人／西北3人／上北5人／下北2人)

イ) 生活福祉資金貸付事業担当者研修会<再掲>

生活福祉資金貸付事業と自立相談支援事業に関する理解を深め、両制度の連携強化と相互に相談しやすい関係性の構築を図るとともに、両制度のより効果的な運用につなげられるよう市町村社協職員のほか、自立相談支援機関の相談支援員、福祉事務所の職員を参加対象に含め研修会を開催した。

期 日 令和元年7月10日(水)

場 所 県民福祉プラザ4階「大研修室」

参加者 61人

内 容 講義I「生活福祉資金貸付制度の概要について」 県社協生活支援課担当職員

講義II「生活困窮者自立支援制度の概要について」 県社協生活支援課担当職員

演習 「生活福祉資金貸付制度と生活困窮者自立支援制度の連携について」

アドバイザー 消費者信用生活協同組合 青森事務所長 吉田 慎二 氏

県社協生活支援課担当職員

ウ) 各種研修会への相談支援員等の派遣

各自立相談窓口の相談支援員等を対象に相談援助技術等の向上を図ることを目的として、県社協主催の研修会及び関係機関等の開催する研修会等に相談支援員等を派遣した。

研修名	期日	会場	内容	参加者
2019年度都道府県研修に係る担当者研修(前期)	令和元年 5月29日(水)	全社協「第3～5 会議室」	講義、演習ほか	1人(県社協1人)
「青森県型地域共生社会」実現に向けた福祉機能強化支援セミナー	6月3日(月)	クラウンパレス 青森	講演、事例発表ほか	3人(県社協3人)
2019年度自立相談支援事業従事者養成研修(前期：共通)	7月9日(火)～ 11日(木)	全社協 灘尾ホ ール	講義、演習	2人(県社協2人)
令和元年度生活福祉資金貸付事業担当者研修会	7月10日(水)	県民福祉プラザ 4階「大研修室」	事業説明・演習ほか	13人(県社協1人/ 東2人/中南2人/ 西北2人/上北4人/ 下北2人)
2019年度自立相談支	8月21日(水)～	全社協 中央福	講義、演習	1人(県社協1人)

第1 地域福祉の推進

援事業従事者養成研修(後期：主任相談員)	23日(金)	祉学院		
令和元年度ひきこもり支援者研修	8月28日(水)	青森県精神保健福祉センター	講義ほか	6人(東2人/西北2人/下北2人)
令和元年度多分野合同研修会	9月9日(月)	プラザマリユウ五所川原	講演、意見交換ほか	2人(西北2人)
通勤困難者への就職支援勉強会	9月18日(水)	青森藤チャレンジド就業・生活支援センター	講義ほか	3人(県社協3人)
引きこもり問題の理解促進と支援力向上のための研修会(東北地区大会)	9月29日(日)	仙台市青年文化センター	講演ほか	1人(県社協1人)
令和元年度カウンセリング研修(初級I・II)	10月24日(木)～25日(金)	青森県立保健大学	講演・演習ほか	8人(県社協1人/東1人/中南3人/西北1人/上北1人/下北1人)
令和元年度相談技法研修会	10月31日(木)	ホテル青森3階「孔雀の間」	講義ほか	14人(県社協1人/東2人/中南2人/西北2人/上北5人/下北2人)
2019年度 自立相談支援事業従事者養成研修(後期：相談支援員養成研修)	11月27日(水)～29日(金)	大阪リバーサイドホテル	講義、演習	1人(県社協1人)
第13回社会福祉協議会 地域福祉活動推進会議	12月3日(火)	板柳町多目的ホールあぶる	講演ほか	2人(県社協2人)
2019年度自立相談支援事業従事者養成研修(後期：就労支援員養成研修)	12月11日(水)～13日(金)	全社協中央福祉学院	講義、演習	1人(下北1人)
2019年度 DV相談・支援者向け講座	12月16日(月)	アピオあおもりイベントホール	講義ほか	1人(県社協1人)
2019年度 生活困窮者自立支援制度におけるブロック別研修	令和2年1月17日(金)	ハーネル仙台	講義ほか	2人(県社協2人)
2019年度【後期】都道府県研修に係る担当者研修	1月28日(火)	東京駅セントラルカンファレンスセンター	講義、演習ほか	1人(県社協1人)

③県社協自立相談窓口連絡会議の開催

5 地域の自立相談窓口における情報共有及び支援方針・方法等の共通認識を図ること等を目的として自立相談窓口連絡会議と就労準備支援員連絡会議を併催した。

【第1回】

期 日 平成31年4月5日(金)

会 場 県民福祉プラザ2階「多目的室2B」

内 容 (1)平成31年度事業計画及び事業の推進方策等について

- (2)生活困窮者自立支援制度について
- (3)生活困窮者自立相談支援事業事務マニュアルについて
- (4)文書作成マニュアルについて
- (5)ジェノグラム及びエコマップの作成について

出席者 22人（県社協5人／東2人／中南3人／西北3人／上北6人／下北3人）

【第2回】

期 日 令和元年5月29日（水）

会 場 県民福祉プラザ2階「多目的室2A」

- 内 容
- (1)平成30年度事業報告について
 - (2)法律相談と自立相談無料出張相談窓口について
 - (3)家計改善支援事業の進め方について
 - (4)就労準備支援事業の進め方について

出席者 26人（県社協4人／東3人／中南3人／西北3人／上北6人／下北3人／つがる市／オブザーバー4人）

【第3回】

期 日 令和2年1月29日（水）～30日（木）

会 場 県民福祉プラザ2階「多目的室2A」

- 内 容
- (1)法律相談と自立相談の無料出張相談の実施状況について
 - (2)家計改善支援事業の取組状況について
 - (3)就労準備支援事業の取組状況について
 - (4)支援終了の基本的な考え方について
 - (5)研修報告
 - (6)説明「インテーク・アセスメントシート、プラン等作成の留意点とポイント解説」
 - (7)事例検討・演習「相談支援の展開と視点」

出席者 21人（県社協4人／東3人／中南2人／西北3人／上北4人／下北2人／オブザーバー3人）

④支援調整会議の開催

対象者への支援プラン等について、その適切性について検討するほか、法に基づく事業等の決定等を行うため、各町村の行政・社協、所管する福祉事務所・ハローワーク、家計改善支援機関、その他ケースに関わる関係機関等の参画により、支援調整会議を開催した。

支援調整会議は5地域合計で93回開催し、延べ出席者数1,067人、新規ケースの支援プランの検討112件、支援プランの評価（再プランの検討含む）304件であった。

ア) 東地域（支援プランの検討22件／評価67件）

開催回	期日及び会場	対象町村	内容（件数）	出席者
第1回	令和元年7月3日（水） 平内町勤労青少年ホーム「学習室」	平内町	支援プランの検討(3)	17人
第2回	令和元年7月24日（水） 蓬田村社協「いきいき交流館」	今別町	支援プランの検討(3)	18人
第3回	令和元年7月24日（水） 蓬田村社協「いきいき交流館」	外ヶ浜町	支援プランの検討(1)	12人

第1 地域福祉の推進

第4回	令和元年7月24日(水) 蓬田村社協「いきいき交流館」	蓬田村	支援プランの検討(2)	15人
第5回	令和元年9月30日(月) 平内町勤労青少年ホーム「学習室」	平内町	支援プランの評価(9)	21人
第6回	令和元年10月4日(金) 蓬田村ふるさと総合センター	外ヶ浜町	支援プランの検討(3) 支援プランの評価(13)	13人
第7回	令和元年10月4日(金) 蓬田村「ふるさと総合センター」	蓬田村	支援プランの検討(1) 支援プランの評価(7)	16人
第8回	令和元年10月4日(金) 蓬田村ふるさと総合センター	今別町	支援プランの検討(2) 支援プランの評価(4)	19人
第9回	令和元年11月19日(火) 今別町役場	今別町	支援プランの検討(2)	15人
第10回	令和2年1月27日(月) 外ヶ浜町総合福祉センターなどわ〜る	外ヶ浜町	支援プランの検討(3)	12人
第11回	令和2年2月3日(月) 県立つくしが丘病院	今別町	支援プランの検討(1) 支援プランの評価(1)	16人
第12回	令和2年2月17日(月) 蓬田村ふるさと総合センター	蓬田村	支援プランの評価(8)	17人
第13回	令和2年2月17日(月) 蓬田村ふるさと総合センター	今別町	支援プランの評価(2)	16人
第14回	令和2年2月17日(月) 蓬田村ふるさと総合センター	外ヶ浜町	支援プランの評価(12)	15人
第15回	令和2年2月18日(火) 今別町役場「会議室」	今別町	支援プランの検討(1) 支援プランの評価(4)	11人
第16回	令和2年2月20日(木) 平内町勤労青少年ホーム「学習室」	平内町	支援プランの評価(7)	14人

イ) 中南地域(支援プランの検討27件/評価85件)

開催回	期日及び会場	対象町村	内容(件数)	出席者
第1回	平成31年4月10日(水) 田舎館村社会福祉協議会「会議室」	田舎館村	支援プランの検討(1)	9人
第2回	平成31年4月11日(木) 大鰐町社会福祉協議会「視聴覚室」	大鰐町	支援プランの検討(2)	11人
第3回	平成31年4月23日(火) 藤崎町常盤老人福祉センター	藤崎町	支援プランの検討(1)	10人
第4回	平成31年4月24日(水) 板柳町公民館「視聴覚室」	板柳町	支援プランの検討(1)	10人
第5回	令和元年6月25日(火) 藤崎町常盤老人福祉センター「会議室」	藤崎町	支援プランの検討(2)	9人
第6回	令和元年6月14日(金) 大鰐町社会福祉協議会「小会議室」	大鰐町	支援プランの検討(2)	10人
第7回	令和元年6月26日(水) 田舎館村社会福祉協議会「会議室」	田舎館村	支援プランの検討(1)	11人
第8回	令和元年6月28日(金) 西目屋村役場2階「第一会議室」	西目屋村	支援プランの検討(1)	9人
第9回	令和元年8月28日(水) 弘前市社会福祉センター「中会議室」	藤崎町	支援プランの評価(17)	10人
第10回	令和元年8月28日(水) 弘前市社会福祉センター「中会議室」	西目屋村	支援プランの評価(3)	9人
第11回	令和元年8月29日(木)	大鰐町	支援プランの評価(11)	11人

	弘前市社会福祉センター「中会議室」			
第12回	令和元年8月29日(木) 弘前市社会福祉センター「中会議室」	板柳町	支援プランの評価(5)	11人
第13回	令和元年8月29日(木) 弘前市社会福祉センター「中会議室」	田舎館村	支援プランの評価(4)	10人
第14回	令和元年8月8日(木) 西目屋村中央公民館1階「小研修室」	西目屋村	支援プランの検討(1)	9人
第15回	令和元年8月8日(木) 藤崎町常盤老人福祉センター	藤崎町	支援プランの検討(2)	14人
第16回	令和元年9月25日(水) 西目屋村役場2階「第二会議室」	西目屋村	支援プランの検討(4)	12人
第17回	令和元年11月6日(水) 藤崎町常盤老人福祉センター	藤崎町	支援プランの検討(2)	8人
第18回	令和元年11月8日(金) 西目屋村役場2階「第一会議室」	西目屋村	支援プランの検討(1)	8人
第19回	令和元年11月8日(金) 板柳町公民館2階「視聴覚室」	板柳町	支援プランの検討(1)	8人
第20回	令和元年11月12日(火) 大鰐町社会福祉協議会「小会議室」	大鰐町	支援プランの検討(1)	9人
第21回	令和元年11月14日(木) 田舎館村社会福祉協議会	田舎館村	支援プランの検討(1)	8人
第22回	令和2年1月22日(水) 板柳町公民館2階「視聴覚室」	板柳町	支援プランの検討(3)	8人
第23回	令和2年2月21日(金) 弘前市社会福祉センター「中会議室」	藤崎町	支援プランの評価(16)	10人
第24回	令和2年2月21日(金) 弘前市社会福祉センター「中会議室」	板柳町	支援プランの評価(7)	9人
第25回	令和2年2月26日(水) 弘前市社会福祉センター「中会議室」	大鰐町	支援プランの評価(11)	10人
第26回	令和2年2月26日(水) 弘前市社会福祉センター「中会議室」	西目屋村	支援プランの評価(6)	8人
第27回	令和2年2月26日(水) 弘前市社会福祉センター「中会議室」	田舎館村	支援プランの評価(5)	9人

ウ) 西北地域(支援プランの検討20件/評価50件)

開催回	期日及び会場	対象町村	内容(件数)	出席者
第1回	令和元年6月17日(月) 鶴田町保健福祉センター鶴遊館「会議室」	鶴田町	支援プランの検討(3)	18人
第2回	令和元年6月17日(月) 中泊町役場1階「会議室2」	中泊町	支援プランの検討(2)	12人
第3回	令和元年6月19日(水) 深浦町役場大戸瀬支所「会議室」	深浦町	支援プランの検討(2)	8人
第4回	令和元年7月11日(木) 中泊町中央公民館「会議室」	中泊町	支援プランの検討(1)	11人
第5回	令和元年9月17日(火) 深浦町役場大戸瀬支所「会議室」	鯨ヶ沢町	支援プランの検討(1) 支援プランの評価(6)	10人
第6回	令和元年9月17日(火) 深浦町役場大戸瀬支所「会議室」	深浦町	支援プランの検討(1) 支援プランの評価(3)	7人

第1 地域福祉の推進

第7回	令和元年9月19日(木) 鶴田町保健福祉センター鶴遊館「栄養指導室」	鶴田町	支援プランの検討(1) 支援プランの評価(13)	13人
第8回	令和元年9月20日(金) 中泊町役場1階「小会議室2」	中泊町	支援プランの検討(2) 支援プランの評価(7)	13人
第9回	令和元年12月11日(水) 中泊町役場1階「小会議室2」	中泊町	支援プランの検討(1)	8人
第10回	令和2年2月19日(水) 鶴田町保健福祉センター鶴遊館	鶴田町	支援プランの検討(3) 支援プランの評価(8)	9人
第11回	令和2年2月27日(木) 深浦町役場大戸瀬支所「相談室」	鯨ヶ沢町	支援プランの検討(1) 支援プランの評価(5)	11人
第12回	令和2年2月27日(木) 深浦町役場大戸瀬支所「相談室」	深浦町	支援プランの評価(2)	7人
第13回	令和2年2月28日(金) 中泊町役場1階「小会議室1」	中泊町	支援プランの検討(2) 支援プランの評価(6)	10人

エ) 上北地域(支援プランの検討34件/評価74件)

開催回	期日及び会場	対象町村	内容(件数)	出席者
第1回	令和元年5月23日(木) 横浜町老人福祉センター	横浜町	支援プランの検討(2)	11人
第2回	令和元年5月23日(木) 野辺地町老人福祉センター	野辺地町	支援プランの検討(5)	14人
第3回	令和元年5月24日(金) 六ヶ所村老人福祉センター	六ヶ所村	支援プランの検討(2)	13人
第4回	令和元年5月24日(金) 東北町保健福祉センター「研修室」	東北町	支援プランの検討(3)	13人
第5回	令和元年5月30日(木) 六戸町文化ホール「視聴覚室」	六戸町	支援プランの検討(1)	7人
第6回	令和元年5月30日(木) 七戸町総合福祉センターゆうずらんど	七戸町	支援プランの検討(2)	9人
第7回	令和元年7月5日(金) 野辺地町老人福祉センター「大広間」	野辺地町	支援プランの検討(2)	13人
第8回	令和元年8月5日(月) 六戸町老人福祉センター	六戸町	支援プランの検討(1) 支援プランの評価(4)	12人
第9回	令和元年8月5日(月) 七戸町総合福祉センターゆうずらんど	七戸町	支援プランの検討(2) 支援プランの評価(5)	14人
第10回	令和元年8月26日(月) 東北町保健福祉センター「研修室」	東北町	支援プランの検討(1) 支援プランの評価(10)	13人
第11回	令和元年8月26日(月) 東北町保健福祉センター「研修室」	六ヶ所村	支援プランの評価(10)	16人
第12回	令和元年8月30日(金) 野辺地町老人福祉センター「大広間」	野辺地町	支援プランの検討(1) 支援プランの評価(13)	16人
第13回	令和元年8月30日(金) 野辺地町老人福祉センター「大広間」	横浜町	支援プランの検討(1) 支援プランの評価(5)	11人
第14回	令和元年10月3日(木) 七戸町総合福祉センターゆうずらんど	七戸町	支援プランの検討(1)	11人
第15回	令和元年10月3日(木) 六戸町老人福祉センター	六戸町	支援プランの検討(1)	14人
第16回	令和元年10月16日(水) 横浜町役場3階「大会議室」	横浜町	支援プランの評価(1)	11人

第17回	令和元年12月5日(木) 六ヶ所村老人福祉センター	六ヶ所村	支援プランの検討(1)	9人
第18回	令和元年12月5日(木) 東北町保健福祉センター「研修室」	東北町	支援プランの検討(1)	15人
第19回	令和2年2月6日(木) 東北町保健福祉センター「研修室」	東北町	支援プランの検討(2) 支援プランの評価(4)	16人
第20回	令和2年2月6日(木) 東北町保健福祉センター「研修室」	六ヶ所村	支援プランの評価(5)	10人
第21回	令和2年2月13日(木) 野辺地町老人福祉センター「大広間」	横浜町	支援プランの評価(3)	9人
第22回	令和2年2月13日(木) 野辺地町老人福祉センター「大広間」	野辺地町	支援プランの検討(1) 支援プランの評価(8)	15人
第23回	令和2年2月14日(金) 七戸町総合福祉センターゆうずらんど	六戸町	支援プランの検討(2) 支援プランの評価(2)	12人
第24回	令和2年2月14日(金) 七戸町総合福祉センターゆうずらんど	七戸町	支援プランの検討(2) 支援プランの評価(4)	8人

オ) 下北地域(支援プランの検討9件/評価28件)

開催回	期日及び会場	対象町村	内容(件数)	出席者
第1回	令和元年5月17日(金) 東通村保健福祉センター「会議室」	東通村	支援プランの検討(1)	11人
第2回	令和元年6月5日(水) 風間浦村総合福祉センター「げんきかん」	風間浦村	支援プランの検討(1)	9人
第3回	令和元年7月18日(木) 大間町社会福祉協議会「会議室」	大間町	支援プランの検討(2)	11人
第4回	令和元年8月20日(火) 東通村保健福祉センター「会議室」	東通村	支援プランの評価(8)	12人
第5回	令和元年8月21日(水) むつ市総合福祉センターふれあい館 「会議室」	佐井村	支援プランの評価(1)	9人
第6回	令和元年8月21日(水) むつ市総合福祉センターふれあい館 「会議室」	大間町	支援プランの評価(5)	13人
第7回	令和元年8月21日(水) むつ市総合福祉センターふれあい館 「会議室」	風間浦町	支援プランの評価(2)	10人
第8回	令和元年9月24日(火) 大間町社会福祉協議会「会議室」	大間町	支援プランの検討(2)	10人
第9回	令和2年2月6日(木) 東通村保健福祉センター「会議室」	東通村	支援プランの評価(4)	11人
第10回	令和2年2月7日(金) むつ市総合福祉センターふれあい館	大間町	支援プランの評価(7)	10人
第11回	令和2年2月7日(金) むつ市総合福祉センターふれあい館	佐井村	支援プランの検討(1) 支援プランの評価(1)	8人
第12回	令和2年3月11日(水) 大間町社会福祉協議会「会議室」	大間町	支援プランの検討(1)	7人
第13回	令和2年3月12日(木) 東通村保健福祉センター「会議室」	東通村	支援プランの検討(1)	10人

第1 地域福祉の推進

⑤ 広報啓発

生活困窮者自立相談支援事業の普及・啓発を図ることを目的にチラシ等を作成・配布したほか、関係機関等の開催する会議等に職員を派遣し、事業に関する説明を行った。

ア) チラシ、ポスターの作成

- ・新たなデザインのチラシを 13,500 部作成し、各地域の関係機関等に配布・周知した。
- ・新たなデザインのポスターを 900 部作成し、各地域の関係機関等に配布・周知した。

イ) ホームページの作成

- ・県社協ホームページ「福祉ネットあおもり」上に生活困窮者自立相談窓口のページを開設した。

ウ) 各地域における広報啓発活動

期 日	市町村	内 容
平成 31 年 4 月 26 日 (金)	青森市	青森県障害者就業・生活支援センター連絡協議会 研修会
令和元年 6 月 19 日 (水)	平内町	令和元年度 第 3 回ケアマネージャー会議
令和元年 6 月 21 日 (金)	中泊町	中泊町民生委員児童委員連絡協議会 定例会議
令和元年 7 月 31 日 (水)	東通村	東通村民生委員児童委員協議会 定例会議
令和元年 8 月 27 日 (火)	鱒ヶ沢町	鱒ヶ沢町民生委員児童委員連絡協議会 定例会議
令和元年 11 月 22 日 (金)	下北郡	下北郡民生委員児童委員研修会
令和元年 12 月 17 日 (火)	東青地域	令和元年度第 2 回青森藤チャレンジド障害者就業・生活支援センター連絡会議
令和 2 年 2 月 4 日 (火)	青森県	令和元年度第 2 回母子・父子自立支援員等研修会

⑥ 各地域自立相談支援ネットワーク会議の設置・運営

各地域の行政及び民間団体の医療、保健、福祉関係者等の参画のもと、生活困窮者自立支援制度の理解と対象者の相談・支援に向けた強力なネットワークづくりを図ることを目的としてネットワーク会議を開催した。

また、東地域については、今別町、蓬田村、外ヶ浜町で実施している多機関の協働による包括的支援体制構築における相談支援包括化推進会議と併催した。

期日・会場

地域	期日会場	出席者数
東地域	期日：令和 2 年 1 月 29 日 (水) 会場：県民福祉プラザ 4 階「大研修室」 ※相談支援包括化推進会議と併催	83 人
中南地域	期日：令和元年 7 月 12 日 (金) 会場：弘前市社会福祉センター 2 階「大会議室」	38 人
西北地域	期日：令和元年 7 月 2 日 (火) 会場：五所川原市中央公民館 2 階「第 1 会議室」	23 人
上北地域	期日：令和元年 7 月 4 日 (木) 会場：東北町保健福祉センター「多目的ホール」	47 人
下北地域	期日：令和元年 7 月 9 日 (火) 会場：むつ市総合福祉センターふれあいかん 2 階「研修室」	14 人

内 容 (中南・西北・上北・下北地域)

説明 I 「生活困窮者自立相談支援事業の実施と自立支援ネットワークの推進について」

説 明 県社協生活支援課担当職員

説明Ⅱ「家計改善支援事業及び就労準備支援事業、認定就労訓練事業について」

説明 県社協生活支援課担当職員

説明Ⅲ「困窮者支援に係る連携体制の構築と事業の推進方針等について」

説明 県社協生活支援課担当職員

内容（東地域）

説明Ⅰ「地域共生社会の実現に向けた包括的支援体制構築事業について」

説明Ⅱ「多機関の協働による包括的支援体制構築事業と生活困窮者自立相談支援事業の一体的実施について」

説明Ⅲ「家計改善支援事業及び就労準備支援事業、認定就労訓練事業について」

(2) 生活困窮者支援のための新たな社会資源の開拓とサービスの開発

①生活困窮者の就労支援強化に向けた取組み

ア) 生活困窮者就労訓練等支援事業

自立相談支援事業の申込をした相談者の一般就労を目的とした就労訓練（非雇用型に限る）や就労実習、社会参加を目的としたボランティア活動を支援するための「生活困窮者就労訓練等支援事業実施要綱」を制定し、就労訓練等に向けた準備や通いに係る経費助成を行うための実施体制を整備した。

利用件数：0件

②緊急一時貸付事業の実施

緊急的な課題を抱えた対象者に対し、円滑に支援を実施するため、一時的に現金を貸付けする事業として実施。

貸付実績：0件

③緊急一時宿泊事業の実施

緊急的な課題を抱えた対象者に対し、円滑に支援を実施するため緊急一時的な宿泊場所を提供する事業として実施した。協定を締結した宿泊施設を利用するため、宿泊施設との提携を進めている。

協定施設：2施設

利用件数：0件

(3) 被保護者・生活困窮者就労準備支援事業の展開

①自立相談窓口との一体的な就労準備支援事業の運営

ア) 職員の配置

本会で自立相談窓口を設置している東地域、中南地域、西北地域・つがる市、上北地域、下北地域の5地域に就労準備支援員を配置し、自立相談窓口と一体的な取り組みを行った。

また、県社協に5地域の調整業務を担当する総括コーディネーターを配置した。

【職員配置】

窓口	総括コーディネーター	就労準備支援員
県社協	4人	
東地域		1人

第1 地域福祉の推進

中南地域		1人
西北地域		1人
上北地域		1人
下北地域		1人

イ) 支援対象者数 (月別)

窓口	内容	4月	5月	6月	7月	8月	9月	10月	11月	12月	1月	2月	3月
東地域	被保護者	0	0	0	0	0	0	0	0	0	0	0	0
	生活困窮者	0	0	0	0	0	0	0	0	0	0	0	2
中南地域	被保護者	2	2	2	2	2	2	2	2	2	2	2	2
	生活困窮者	3	4	4	4	4	4	5	5	6	6	6	5
西北地域	被保護者	5	5	5	5	5	5	7	7	7	5	5	4
	生活困窮者	2	2	3	3	3	1	1	1	1	1	2	2
上北地域	被保護者	0	0	0	1	1	1	1	1	1	1	1	0
	生活困窮者	0	0	0	0	0	0	0	1	1	1	1	1
下北地域	被保護者	0	0	0	0	0	0	0	0	0	0	0	0
	生活困窮者	1	1	0	0	0	0	0	0	0	0	0	0
	月計	13	14	14	15	15	13	16	17	18	16	17	16

ウ) 支援内容

項目	内 容	被保護者	生活困窮者
① 日常生活自立	対象者への電話、自宅訪問等による起床や定時通所の促し	0	6
	うがい、手洗いや規則正しい起床・就寝、バランスのとれた食事の摂取などに関する助言・指導	6	4
	対象者が不安やストレスを感じる場面や状況の把握、対応方法に関する助言	7	9
	適切な身だしなみに関する指導・助言	2	6
	その他対象者の状況に応じた必要な支援	9	10
② 社会生活自立	朝礼、終礼の実施 (一日の振り返り)	0	0
	挨拶の励行等、基本的なコミュニケーション能力の形成	8	12
	地域の事業所での職場見学	5	6
	地域のイベント等の準備手伝い等の地域活動への参加	5	2
	その他対象者の状況に応じた必要な支援	9	13
③ 就労自立	地域の協力事業所等における就労体験	1	7
	模擬面接の実施	0	2
	履歴書の作成訓練	1	3
	ビジネスマナー講習の実施	0	1
	キャリア・キャリアコンサルティングを通じた本人の適正確認	1	2
	基礎技能・基礎能力の習得に必要な訓練	2	3
その他対象者の状況に応じた必要な支援	9	11	

エ) 協力事業所等の開拓及び確保

就労体験先として、本人の特性に応じた協力事業所等を開拓・調整し、就労体験を実施した。

受入れ事業所 5施設 (中南1件/西北2件/上北2件)

② 就労準備支援員の資質向上及び支援

各地域の就労準備支援員等を対象に相談援助技術等の向上を図ることを目的として、県社協主催の研修会及び関係機関等の開催する研修会等に就労準備支援員を派遣した。

研修名	期日	会場	内容	参加者
生活困窮者自立相談支援事業の相談員等基礎研修会	5月28日(火)～29日(水)	県民福祉プラザ2階「多目的室2A」	講義ほか	4人(東1人、西北1人、上北1人、下北1人)
令和元年度生活福祉資金貸付事業担当者研修会	7月10日(水)	県民福祉プラザ4階「大研修室」	事業説明・演習ほか	4人(東1人/中南1人/西北1人/下北1人)
青森しあわせネットワーク2019年度推進会議	7月19日(金)	青森国際ホテル	説明、取組発表	1人(下北1人)
令和元年度ひきこもり支援者研修	8月28日(水)	青森県精神保健福祉センター	講義ほか	3人(東1人/西北1人/下北1人)
令和元年度多分野合同研修会	9月9日(月)	プラザマリユウ五所川原	講演、意見交換ほか	1人(西北1人)

③就労準備支援員連絡会議の開催

5地域の自立相談窓口における情報共有及び支援方針・方法等の共通認識を図ること等を目的として自立相談窓口連絡会議と就労準備支援員連絡会議を併催した。【再掲】

【第1回】

期 日 平成31年4月5日(金)

会 場 県民福祉プラザ2階「多目的室2B」

内 容 (1)平成31年度事業計画及び事業の推進方策等について
(2)生活困窮者自立支援制度について
(3)生活困窮者自立相談支援事業事務マニュアルについて
(4)文書作成マニュアルについて
(5)ジェノグラム及びエコマップの作成について

出席者 22人(県社協5人/東2人/中南3人/西北3人/上北6人/下北3人)

【第2回】

期 日 令和元年5月29日(水)

会 場 県民福祉プラザ2階「多目的室2A」

内 容 (1)平成30年度事業報告について
(2)法律相談と自立相談無料出張相談窓口について
(3)家計改善支援事業の進め方について
(4)就労準備支援事業の進め方について

出席者 26人(県社協4人/東3人/中南3人/西北3人/上北6人/下北3人/つがる市1人/オブザーバー4人)

【第3回】

期 日 令和2年1月29日(水)～30日(木)

会 場 県民福祉プラザ2階「多目的室2A」

内 容 (1)法律相談と自立相談の無料出張相談の実施状況について
(2)家計改善支援事業の取組状況について
(3)就労準備支援事業の取組状況について

第1 地域福祉の推進

- (4) 支援終結の基本的な考え方について
- (5) 研修報告
- (6) 説明「インターク・アセスメントシート、プラン等作成の留意点とポイント解説」
- (7) 事例検討・演習「相談支援の展開と視点」

出席者 21人（県社協4人／東3人／中南2人／西北3人／上北4人／下北2人／オブザーバー3人）

④福祉事務所等との連携による支援調整会議の設置・運営

必要に応じて自立相談支援機関の実施する支援調整会議を活用し、就労準備支援事業の就労支援プログラムの検討・共有を行った。（開催回は自立相談支援事業支援調整会議）

ア) 東地域

開催回	期日及び会場	対象町村	内容（件数）	出席者
第11回	令和2年2月3日（月） 県立つくしが丘病院	今別町	就労準備支援事業(2)	16人

イ) 中南地域

開催回	期日及び会場	対象町村	内容（件数）	出席者
第9回	令和元年8月28日（水） 弘前市社会福祉センター「中会議室」	藤崎町	就労準備支援事業(3)	10人
第12回	令和元年8月29日（木） 弘前市社会福祉センター「中会議室」	板柳町	就労準備支援事業(1)	11人
第16回	令和元年9月25日（水） 西目屋村役場2階「第二会議室」	西目屋村	就労準備支援事業(1)	12人
第23回	令和2年2月21日（金） 弘前市社会福祉センター「中会議室」	藤崎町	就労準備支援事業(3)	10人
第24回	令和2年2月21日（金） 弘前市社会福祉センター「中会議室」	板柳町	就労準備支援事業(1)	9人
第26回	令和2年2月26日（水） 弘前市社会福祉センター「中会議室」	西目屋村	就労準備支援事業(1)	8人

ウ) 西北地域

開催回	期日及び会場	対象町村	内容（件数）	出席者
第2回	令和元年6月17日（月） 中泊町役場1階「会議室2」	中泊町	就労準備支援事業(1)	12人
第4回	令和元年7月11日（木） 中泊町中央公民館「会議室」	中泊町	就労準備支援事業(1)	11人
第6回	令和元年9月17日（火） 深浦町役場大戸瀬支所「会議室」	深浦町	就労準備支援事業(1)	7人
第8回	令和元年9月20日（金） 中泊町役場1階「小会議室2」	中泊町	就労準備支援事業(1)	13人
第13回	令和2年2月28日（金） 中泊町役場1階「小会議室1」	中泊町	就労準備支援事業(2)	10人

エ) 上北地域

開催回	期日及び会場	対象町村	内容（件数）	出席者
第21回	令和2年2月13日（木） 野辺地町老人福祉センター「大広間」	横浜町	就労準備支援事業(1)	9人

12 多機関協働による包括的な支援体制の構築

「青森県多機関の協働による包括的支援体制構築事業」を平成31年4月1日付けで、今別町、蓬田村、外ヶ浜町の3町村から委託を受け、東地域自立相談窓口と一体的に3町村を対象地域とした包括化相談支援センターを設置し、複合的な課題を抱える対象者の自立の促進を図るほか、包括的相談支援体制の構築が困難な町村部における包括的相談支援体制づくりを広域的に支援した。

また、青森県包括的支援体制構築支援事業を令和元年6月4日付けで県から委託を受け、「我が事」「丸ごと」の地域づくり及び多機関協働の包括的な支援体制づくりに取り組む市町村を支援した。

(1) 多機関の協働による包括的支援体制構築事業の展開

①東地域3町村（今別町・蓬田村・外ヶ浜町）包括化相談支援センターの設置・運営

ア) 東地域包括化相談支援センターの設置・運営

生活困窮者自立相談支援事業の東地域自立相談窓口に機能を付加し、東地域包括化相談支援センターを設置し、運営した。

名 称 東地域包括化相談支援センター

設置場所 県社協内

電話・FAX 017-752-1888（兼用）

イ) 職員の配置

対象者の支援をコーディネートする相談支援包括化推進員3人を配置した。

ウ) 支援実績（平成31年4月～令和2年3月）

相談者等に対する個別相談対応や関係機関との連絡調整を行い、包括的な支援を実施した。

○相談者件数 33件（内訳：今別町15件／蓬田村7件／外ヶ浜町11件）

○コーディネートプラン策定者数 19件

（内訳：今別町9件／蓬田村3件／外ヶ浜町7件）

エ) 地域ケア会議への参画

各地域課題の把握とネットワークの構築を目的に地域ケア会議へ参画した。

【今別町】

会議名	期日	会場	内容	参加者
平成31年度第1回今別町地域ケア会議	4月25日（木）	今別町役場	個別ケース検討、情報交換ほか	2人
令和元年度第2回今別町地域ケア会議	5月30日（木）	今別町役場	個別ケース検討、情報交換ほか	1人
令和元年度第4回今別町地域ケア会議	7月18日（木）	今別町役場	個別ケース検討、情報交換ほか	2人
令和元年度第5回今別町地域ケア会議	8月29日（木）	今別町役場	個別ケース検討、情報交換ほか	1人
令和元年度第6回今別町地域ケア会議	9月26日（木）	今別町役場	個別ケース検討、情報交換ほか	1人
令和元年度第7回今別町地域ケア会議	10月31日（木）	今別町役場	個別ケース検討、情報交換ほか	1人
令和元年度第8回今別町地域ケア会議	11月28日（木）	今別町役場	個別ケース検討、情報交換ほか	1人

第1 地域福祉の推進

令和元年度第10回今別町地域ケア会議	令和2年 1月30日(木)	今別町役場	個別ケース検討、情報交換ほか	2人
令和元年度第11回今別町地域ケア会議	2月27日(木)	今別町役場	個別ケース検討、情報交換ほか	1人

【蓬田村】

会議名	期日	会場	内容	参加者
令和元年度第1回蓬田村地域ケア会議	5月21日(火)	蓬田村ふるさと総合センター	事業説明、情報提供ほか	3人
令和元年度第2回蓬田村地域ケア会議	7月16日(火)	蓬田村ふるさと総合センター	情報提供ほか	2人
令和元年度第3回蓬田村地域ケア会議	9月24日(火)	蓬田村ふるさと総合センター	事例検討、情報提供ほか	2人
令和元年度第4回蓬田村地域ケア会議	10月16日(水)	蓬田村ふるさと総合センター	事例検討、情報提供ほか	1人
令和元年度第5回蓬田村地域ケア会議	令和2年1月21日(火)	蓬田村ふるさと総合センター	事例検討、情報提供ほか	1人
令和元年度第6回蓬田村地域ケア会議	3月9日(月)	蓬田村ふるさと総合センター	事例検討、情報提供ほか	2人

②広域相談支援包括化推進会議の設置・運営

期日 令和2年1月29日(水) ※生活困窮者自立相談支援ネットワーク会議と併催

会場 県民福祉プラザ4階「大研修室」

内容 説明Ⅰ「地域共生社会の実現に向けた包括的支援体制構築事業について」

説明Ⅱ「多機関の協働による包括的支援体制構築事業と生活困窮者自立相談支援事業の一体的実施について」

説明Ⅲ「家計改善支援事業及び就労準備支援事業、認定就労訓練事業について」

出席者 83人

③個別支援会議の設置・運営

個別支援会議を3町村毎に設置し、生活困窮者自立相談支援事業の支援調整会議と一体的に実施した。会議では、構成員である福祉、保健等に関わる行政担当職員、教育委員会担当職員、社協、地域包括支援センター、地域の医療機関、相談支援機関等が集まり、支援コーディネートプラン等の検討、評価を行った。3町村合計で13回開催し、述べ出席者数195人であった。

【今別町】

開催回	期日及び会場	内容	出席者
第1回	令和元年7月24日(水) 蓬田村社協「いきいき交流館」	支援プランの検討(3)	18人
第2回	令和元年10月4日(金) 蓬田村ふるさと総合センター	支援プランの検討(2) 支援プランの評価(4)	19人
第3回	令和元年11月19日(火) 今別町役場	支援プランの検討(2)	15人
第4回	令和2年2月3日(月) 県立つくしが丘病院	支援プランの検討(1) 支援プランの評価(1)	16人
第5回	令和2年2月17日(月) 蓬田村ふるさと総合センター	支援プランの評価(2)	16人
第6回	令和2年2月18日(火) 今別町役場「会議室」	支援プランの検討(1) 支援プランの評価(4)	11人

【蓬田村】

開催回	期日及び会場	内容	出席者
第1回	令和元年7月24日(水) 蓬田村社協「いきいき交流館」	支援プランの検討(2)	15人
第2回	令和元年10月4日(金) 蓬田村「ふるさと総合センター」	支援プランの検討(1) 支援プランの評価(7)	16人
第3回	令和2年2月17日(月) 蓬田村ふるさと総合センター	支援プランの評価(8)	17人

【外ヶ浜町】

開催回	期日及び会場	内容	出席者
第1回	令和元年7月24日(水) 蓬田村社協「いきいき交流館」	支援プランの検討(1)	12人
第2回	令和元年10月4日(金) 蓬田村ふるさと総合センター	支援プランの検討(3) 支援プランの評価(13)	13人
第3回	令和2年1月27日(金) 外ヶ浜町総合福祉センターなどわ～る	支援プランの検討(3)	12人
第4回	令和2年2月17日(月) 蓬田村ふるさと総合センター	支援プランの評価(12)	15人

④心配ごと相談所(3町村社会福祉協議会)担当者会議の開催

期日及び会場	内容(件数)	出席者
令和元年11月1日(金) 外ヶ浜町総合福祉センター などわ～る「栄養指導室」	・多機関の協働による包括的支援体制構築の取り組みについて ・各町村心配ごと相談所との連携について ・関連事業の説明について	8人

⑤自主財源確保のための取り組みの推進

個別支援会議等の会議の中で、今後自主財源確保の取組みの推進を図るために、各町村の現状を確認した。

⑥新たな社会資源の創出

個別支援会議等の中で、新たな社会資源創出も視野に入れ、各町村の現状を確認した。

⑦相談支援包括化推進員の資質向上及び支援

相談支援包括化推進員等を対象に相談援助技術等の向上を図ること及び地域の実情を把握すること等を目的として、県社協主催の研修会及び関係機関等の開催する会議・研修会等に相談支援包括化推進員を派遣した。

研修名	期日	会場	内容	参加者
多機関の協働による包括的支援体制構築事業並びに地域力強化推進事業令和元年度第1回東北ブロック会議	6月27日(木)	鯉ヶ沢町舞戸公民館	事業説明、意見交換ほか	3人
地域共生社会の実現に向けた包括的支援体制構築事業 令和元年度第2回東北ブロック会議 in 秋田県	11月14日(木)	秋田県議会棟大会議室	行政説明、自治体報告ほか	2人

⑧広報啓発

多機関の協働による包括的支援体制構築事業の普及・啓発を図ることを目的に県社協ホームページに掲載し、チラシ等を配布したほか、関係機関等の開催する会議等に職員を派遣し、事業に

第1 地域福祉の推進

関する説明を行った。

ア) ホームページの作成

- ・県社協ホームページ「福祉ネットあおもり」上に多機関の協働による包括的支援体制構築事業のページを開設した。

イ) チラシの作成

- ・新たなデザインのチラシを5,000部作成し、各地域の関係機関等に配布・周知した。
- ・新たなデザインのポスターを200部作成し、各地域の関係機関等に配布・周知した。

ウ) 各地域における広報啓発活動

- ・個別支援会議等の場を通じて、随時広報啓発活動に努めた。

(2) 青森県包括的支援体制構築支援事業の実施<新>

①市町村包括的支援体制構築アドバイザーの派遣

【市町村・内容】

市町村	期日内容	内容
弘前市	令和元年9月11日(水)	・事業説明、打ち合わせほか
中南地域5町村(西目屋村・藤崎町・大鰐町・田舎館村・板柳町)	令和元年9月17日(火)	・事業説明、打ち合わせほか
平内町	令和元年9月27日(金)	・事業説明、打ち合わせほか
弘前市	令和2年2月6日(木)	・多機関の協働による包括的支援体制構築事業勉強会

【担当者会議の開催】

○東地域

開催回	期日及び会場	内容(件数)	出席者
第1回	令和元年 11月13日(水) 県民福祉プラザ3階 「共用研修室1」	・多機関の協働による包括的支援体制構築支援事業の取り組みについて ・多機関の協働による包括的支援体制構築事業の共同実施について ・情報交換	9人
第2回	令和2年 1月29日(水) 県社協会議室	・多機関の協働による包括的支援体制構築支援事業の実施状況について ・多機関の協働による包括的支援体制構築事業の協定及び委託契約案について ・令和2年度東地域包括化相談支援センターの事業計画について ・情報交換	11人

○中南地域

開催回	期日及び会場	内容(件数)	出席者
第1回	令和元年 9月17日(火) 青森県武道館1階 「第3会議室」	・多機関の協働による包括的支援体制構築の取り組みについて ・中南地域での包括的支援体制の構築について ・情報交換	11人
第2回	令和元年 10月29日(火) 青森県武道館1階	・多機関の協働による包括的支援体制構築支援事業の取り組みについて ・多機関の協働による包括的支援体制構築事業の共	13人

	「第3会議室」	同実施について ・情報交換	
第3回	令和2年 2月5日(水) 弘前市社会福祉センター「中小会議室」	・多機関の協働による包括的支援体制構築支援事業の実施状況について ・多機関の協働による包括的支援体制構築事業の協定及び委託契約案について ・令和2年度中南地域包括化相談支援センターの事業計画について ・情報交換	13人

②市町村包括的支援体制の構築に向けた情報交換会の開催

ア) 情報交換会の開催

【期日・会場】

地域	期日会場	出席者数
中南地域	期日：令和元年7月12日(金) 会場：弘前市福祉センター2階「大会議室」	15人
西北地域	期日：令和元年7月2日(火) 会場：五所川原市中央公民館2階「第1会議室」	9人
上北地域	期日：令和元年7月4日(木) 会場：東北町保健福祉センター「多目的ホール」	18人
下北地域	期日：令和元年7月9日(火) 会場：むつ市総合福祉センターふれあいかん2階「研修室」	6人
三戸地域	期日：令和元年7月30日(火) 会場：青森県八戸合同庁舎1階「第1会議室」	13人

内 容 青森県包括的支援体制構築支援事業について
説 明 県健康福祉政策課地域福祉推進グループ
青森県における実践事例等について
説 明 県社協生活支援課担当職員
情報交換

イ) 報告会の開催

報告会の内容を盛り込んだ形で県と共催で第2回「青森県型地域共生社会」実現に向けた福祉機能強化支援セミナー～包括的支援体制の構築と多様な参加・協働の推進に向けて～を開催した。

期 日 令和2年2月25日(火)

会 場 ホテルクラウンパレス青森2階「奥入瀬」

内 容

第1部 県及び県社協からの取組報告

青森県健康福祉部健康福祉政策課担当職員

県社協生活支援課担当職員

講演「地域共生社会に向けた包括的支援と多様な参加・協働の推進」

厚生労働省社会・援護局 地域福祉課地域福祉専門官 玉置隼人氏

第2部 取組事例発表 テーマ～地域共生社会の実現に向けて～

助言者 厚生労働省 社会・援護局 地域福祉課地域福祉専門官 玉置隼人氏

第1 地域福祉の推進

事例1「鱒ヶ沢町における多機関の協働による包括的支援体制構築事業の取り組みについて」

鱒ヶ沢町福祉衛生課 主事 工藤 啓 晃 氏
鱒ヶ沢町社会福祉協議会地域福祉課 主事 安田 彩 氏
事務員 長谷川 愛 氏

事例2「東地域3町村（今別・外ヶ浜・蓬田）の多機関の協働による包括的支援体制構築事業の取り組み」

外ヶ浜町福祉課 課長補佐 北田 信 道 氏
県社協生活支援課 主事 工藤 翔 平

事例3「佐井村でつどいの場ぽぽらすができるまで」

下北地域県民局地域健康福祉部福祉こども総室 主幹 浅田 英 輔 氏

事例4「ココロオドル対話をしよう～ごちゃブルーは挑戦します～」

青森市地域包括支援センターみちのく 社会福祉士 米内山 幸 治 氏

参加者 200人

1.3 災害に係る職員派遣について <追加>

(1) 台風19号災害によるいわき市災害ボランティアセンターへの支援

ア) 市町村社協災害ボランティアセンター支援について

被災地の災害ボランティアセンターにおける、被災世帯のニーズ（泥の片づけ、屋内外の清掃、破損家具などの撤去等）の調査・受付用務等の支援を県社協と市町村社協で行った。

ボランティアの受け付け及び世帯のニーズとのマッチングの支援。

10月25日から12月27日に延べ人数54人の職員がいわき市災害ボランティアセンター支援として派遣された。

クール	期間	派遣社協名	人数
第1	10月25日(金) ～10月29日(火)	青森県社協 青森市社協、田子町社協	4人
第2	10月29日(火) ～11月2日(土)	青森県社協、五戸町社協 鱒ヶ沢町社協、田子町社協	4人
第3	11月2日(土) ～11月6日(水)	青森県社協、田舎館村社協、 六戸町社協、東北町社協	4人
第4	11月6日(水) ～11月10日(日)	青森県社協、弘前市社協 八戸市社協、藤崎町社協	4人
第5	11月10日(日) ～11月14日(木)	青森県社協、つがる市社協 板柳町社協、田舎館村社協	4人
第6	11月14日(木) ～11月18日(月)	青森県社協、青森市社協 八戸市社協、平川市社協	4人
第7	11月18日(月) ～11月23日(土)	青森県社協、青森市社協 八戸市社協、鱒ヶ沢町社協	4人
第8	11月23日(土) ～11月27日(水)	青森県社協、五所川原市社協 八戸市社協、むつ市社協	4人
第9	11月27日(水) ～12月2日(月)	青森県社協、五所川原市社協 むつ市社協、むつ市社協	4人
第10	12月2日(月) ～12月7日(土)	青森県社協、八戸市社協 佐井村社協、階上町社協	4人
第11	12月7日(土) ～12月12日(木)	平内町社協、中泊町社協	3人
第12	12月12日(木) ～12月17日(火)	青森県社協、八戸市社協 むつ市社協、六戸町社協	4人
第13	12月17日(火) ～12月22日(日)	八戸市社協、むつ市社協 つがる市社協、平内町社協	4人
第14	12月22日(日) ～12月27日(金)	弘前市社協、むつ市社協 おいらせ町社協	3人

第2 利用者の利益を守る事業の推進

1 日常生活自立支援事業の充実

認知症や知的、精神障がい等により判断能力が不十分である方が、日常生活を営む上で必要な福祉サービスを利用し、地域で安心した生活が送れるよう、基幹的社協との連携、協働により、福祉サービスの利用支援と、それに関わる日常的金銭管理、書類の預かり等の支援を行った。

(1) 青森県地域福祉権利擁護センター(あっぷるハート)の運営

①基幹的社協への業務委託

青森市、弘前市、八戸市、五所川原市、十和田市、三沢市、むつ市、つがる市、平川市の各社協と業務委託契約を締結し事業を実施した。

○日常生活自立支援事業の契約件数及び相談件数等

ア) 契約件数

	青森市	弘前市	八戸市	五所川原市	十和田市	三沢市	むつ市	つがる市	平川市	合計
認知症高齢者	209	93	143	348	354	116	80	62	115	1,520
知的障害者	29	18	40	38	39	19	15	13	26	237
精神障害者	29	61	50	55	58	11	9	9	36	318
その他	9	7	12	7	48	16	4	7	14	124
合計	276	179	245	448	499	162	108	91	191	2,199
26年度	12	4	3	24	25	7	3	7	12	97
27年度	27	12	12	12	26	10	7	6	10	122
28年度	20	15	28	18	28	12	4	2	10	137
29年度	4	0	19	11	30	4	6	12	26	112
30年度	26	0	23	15	26	13	4	7	22	136
令和元年度	20	7	20	24	7	17	17	9	31	152

イ) 相談経路別契約件数

() 内は、平成11年10月からの累計

相談経路	契約件数		相談経路	契約件数	
社会福祉協議会	18	(276)	高齢者福祉施設	5	(125)
生活困窮者自立支援事業 (自立相談窓口)	2	(9)	知的障害者福祉施設	2	(35)
			精神障害者福祉施設	3	(37)
福祉事務所	20	(280)	身体障害者福祉施設	0	(11)
その他の行政機関	2	(64)	病院・医療関係	9	(192)
民生委員児童委員	0	(20)	在宅介護支援センター	1	(107)
介護支援専門員	46	(417)	ヘルパー	0	(26)
本人	2	(38)	グループホーム	1	(47)
親	0	(4)	生活支援員	0	(4)
子	3	(51)	地域包括支援センター	25	(165)
配偶者	0	(2)	基幹的社協移管	0	(122)
兄弟姉妹	1	(26)	地域定着生活支援センター	0	(1)
親類	4	(59)	その他(相談支援事業所等)	8	(74)
隣人・知人	0	(7)	合計	152	(2,199)

第2 利用者の利益を守る事業の推進

ウ) 相談件数

() 内は、平成11年10月からの累計

	認知症高齢者		知的障害者		精神障害者		その他		合計	
青森市	634	(4,313)	229	(2,160)	446	(2,507)	149	(663)	1,458	(9,643)
弘前市	370	(6,118)	110	(2,026)	614	(7,795)	60	(861)	1,154	(16,800)
八戸市	459	(6,375)	273	(3,807)	504	(5,458)	101	(963)	1,337	(16,603)
五所川原市	394	(6,204)	24	(1,052)	418	(2,606)	17	(499)	853	(10,361)
十和田市	874	(4,707)	142	(924)	570	(1,813)	236	(938)	1,822	(8,382)
三沢市	480	(4,204)	119	(927)	42	(659)	9	(955)	650	(6,745)
むつ市	870	(3,346)	95	(302)	126	(485)	40	(289)	1,131	(4,422)
つがる市	53	(2,385)	76	(1,515)	66	(300)	16	(199)	211	(4,399)
平川市	387	(2,188)	274	(1,055)	250	(1,450)	44	(322)	955	(5,015)
合計	4,521	(39,840)	1,342	(13,768)	3,036	(23,073)	672	(5,689)	9,571	(82,370)

エ) 実利用者数

基幹的社協	契約	解約	実利用
青森市	276	196	80
弘前市	179	135	44
八戸市	245	150	95
五所川原市	448	347	101
十和田市	499	392	107
三沢市	162	116	46
むつ市	108	79	29
つがる市	91	56	35
平川市	191	91	100
合計	2,199	1,562	637

オ) 利用回数別契約数

	1回/月	2回/月	3回/月	4回/月	5回以上/月	合計
有料世帯	829	123	4	26	2	984
無料世帯	903	213	6	89	4	1,215
合計	1,732	336	10	115	6	2,199

②契約締結審査会の開催

期 日	会 場	参加者	内 容
令和元年 6月19日(水)	青森市 県民福祉プラザ	8人	(1)平成30年度事業報告及び令和元年度事業計画について (2)令和元年度事業経過報告 (3)平成30年度審査案件その後について
令和元年 9月13日(金)	青森市 県民福祉プラザ	10人	審査案件2件 「利用希望者の契約能力について」 「今後の支援について」
令和元年 10月28日(月)	青森市 県民福祉プラザ	8人	(1)組織会 (2)日常生活自立支援事業の概要説明について (3)令和元年度上半期事業報告について (4)その他

③預かり書類等現物検査の実施

日常生活自立支援事業の適切な運営を推進するため、預かり物のあるすべての基幹的社協及び管内市町村社協に対して、内部けん制体制や検認等の実施状況について事業実施検査を実施した。

第2 利用者の利益を守る事業の推進

- ・実施日：書類等預かりサービス現物検査日に併せて実施した。
- ・指摘事項：預かり書類の記載内容に変更漏れが認められたため、文書により改善指導を行った。

調査年月日	調査対象
令和元年9月4日(水)	つがる市社協、つがる市社協車力支所、つがる市社協稲垣支所、つがる市社協柏支所
令和元年9月17日(火)	深浦町社協、鯨ヶ沢町社協
令和元年9月18日(水)	五戸町社協
令和元年9月19日(木)	むつ市社協大畑支所、大間町社協、佐井村社協
令和元年9月20日(金)	五所川原市社協金木支所、五所川原市社協市浦支所、鶴田町社協、中泊町社協
令和元年9月30日(月)	五所川原市社協
令和元年10月2日(水)	平川市社協、平川市社協碓ヶ関支所、藤崎町社協、大鰐町社協
令和元年10月4日(金)	田舎館村社協、黒石市社協
令和元年10月10日(木)	青森市社協浪岡支部
令和元年10月16日(水)	六戸町社協
令和元年10月18日(金)	平内町社協
令和元年10月23日(水)	青森市社協
令和元年10月25日(金)	弘前市社協、板柳町社協
令和元年10月29日(火)	むつ市社協、むつ市社協川内支所、東通村社協
令和元年10月30日(水)	蓬田村社協、外ヶ浜町社協
令和元年10月31日(木)	弘前市社協岩木支部、西目屋村社協
令和元年11月5日(火)	三沢市社協、六ヶ所村社協
令和元年11月8日(金)	八戸市社協、階上町社協
令和元年11月12日(火)	おいらせ町社協、田子町社協、三戸町社協、南部町社協
令和元年11月18日(月)	十和田市社協、七戸町社協、野辺地町社協
令和元年11月20日(水)	東北町社協、東北町社協上北支所
令和元年11月26日(火)	横浜町社協

④基幹的社協連絡会議の開催

期日	会場	参加者	内容
令和元年 5月28日(火)	青森市 県民福祉プラザ	18人	(1)報告 ①平成30年度事業報告及び令和元年度事業計画について ②平成30年度実績まとめについて (2)説明 ①令和元年度預かり書類等現物検査の実施について ②月次報告の内容について ③日常生活自立支援事業の今後に展開について ④「会計業務等における全国一斉点検」の実施結果及び今後の対応について (3)協議 ①日常生活自立支援事業に係る事務処理について ②生活支援員の賃金等について (4)事例検討「相談受付後の対応について」
令和2年 2月5日(水)	青森市 県民福祉プラザ	17人	(1)報告 ①令和元年度事業経過報告 ②令和元年度預かり書類等現物検査の結果について (2)説明 日常生活自立支援事業に係る要領及び様式等の改正について

			(3) 協議 「預金取引についての覚書」の様式変更について (4) 情報交換 ①実施体制の一部変更について ②生活支援員の賃金について ③令和2年度専門員・生活支援員研修会の開催方法について ④その他
--	--	--	--

⑤関係機関連絡会議の開催

期 日	会 場	参加者	内 容
令和元年 8月29日(木)	青森市 中央市民センター	22人	対象：県内の金融機関 (1)日常生活自立支援事業の役割と実施状況について (2)事前質問の回答について (3)意見交換等

(2) 従事者等の資質向上のための取り組み

①専門員・生活支援員研修会の開催

期 日	会 場	参加者	内 容
令和元年 6月17日(月)	青森県総合社会 教育センター 「第1研修室」	54人	(1)事務説明 「日常生活自立支援事業の実施状況等について」 (2)講義・事例検討 「判断能力の不十分な方とのコミュニケーションについて」 講師：一般社団法人権利擁護あおい森ねっと 理事 鹿内 葵 氏 (3)事例発表 「私の支援活動について ー大切にしている気づきと対応についてー」 発表：八戸市生活支援員 藤田 久美 氏

(3) 事業の普及・啓発活動への取り組み

①権利擁護・成年後見制度セミナーの開催

期 日	会 場	参加者	内 容
令和2年 1月27日(月)	青森国際ホテル2階「春秋の間」	73人	(1)「成年後見制度利用促進の取組状況」 厚生労働省 成年後見制度利用促進室 室長 竹野 佑喜 氏 (2)「青森県成年後見関係事件の概況について」解説 青森家庭裁判所 首席書記官 蓮瀉 裕之 氏 訟廷管理官 鈴木 正之 氏 (3)「中核機関設置に向けて ～青森県の中核機関の現状～」 弘前学院大学 社会福祉学部 教授 小川 幸裕 氏 (4)シンポジウム 「中核機関設置に向けた体制整備について」 司会者：弘前学院大学 社会福祉学部 教授 小川 幸裕 氏

第2 利用者の利益を守る事業の推進

			助言者：厚生労働省 成年後見制度利用促進室 室長 竹野 佑喜 氏 青森家庭裁判所 首席書記官 蓮瀧 裕之 氏 訟廷管理官 鈴木 正之 氏 シンポジスト： 安房地域権利擁護推進センター 主任 宮原 孝行 氏 遠野市健康福祉部健康長寿課 包括支援係長 菊池 錠二 氏 八戸市成年後見センター 主事 山野内 沙織 氏
--	--	--	--

(4) 成年後見制度への取り組み

青森県内における成年後見制度のより一層の普及を目的として、成年後見監督人、保佐監督人として受任している6件（新規2件）について、成年後見人等の活動状況の監督や関係機関との連絡調整等、後見等監督業務を実施した。

また、全県域対象の市民後見人フォローアップ研修や法人後見実施社協連絡会議、出張出前講座の実施等、成年後見制度の概要や後見業務の理解を深めることを目的とした事業を開催した。

①市民後見人登録者のためのフォローアップ研修会

○市民後見人登録者フォローアップ研修会の開催

期 日	会 場	参加者	内 容
令和元年 9月10日(火)	青森市 県民福祉プ ラザ	7人	(1) 講義Ⅰ 「受任直後および日常的な後見活動のケーススタディ」 講師：KYODOOマネジメント株式会社 代表取締役 山崎 水季弘 氏 (2) 講義Ⅱ「市民後見人の活動紹介」 発表：市民後見人 松木 裕子 氏 (3) 状況調査（ヒアリング）

②市民後見人の後見監督業務の実施

○実施件数 5件（成年後見5件）

○業務内容 後見人からの相談対応・助言、関係機関との連絡調整、後見活動の定期報告の確認、家庭裁判所への報告等

③後見等監督業務審査会へのアドバイザーの設置

県社協の後見等監督業務を適切かつ円滑に実施することを目的として、市民後見人及び市町村社協が行う被後見人等の身上監護・財産管理、困難事例に関する対応方策等への指導・助言を行う成年後見アドバイザーを設置した。

④法人後見に向けた支援

ア) 法人後見実施社協連絡会議の開催

期日	会場	参加者	内容
令和元年 12月26日(木)	青森市 県民福祉 プラザ	28人	(1) 講義「県内における成年後見事件概要について」 講師：青森家庭裁判所 訟廷管理官 鈴木 正之 氏 (2) 事例発表 「弘前市社会福祉協議会 法人後見事業について」 発表：弘前市社会福祉協議会 鶴見 智之 氏

			(3)意見交換等 ①中核機関の受託状況等について ②成年後見制度の取り組み状況について
--	--	--	---

イ) 市町村社協が行う法人後見業務に関する監督業務

○実施件数 1件(保佐類型) 五所川原市社協

○業務内容 保佐人からの相談対応・助言、関係機関との連絡調整、後見活動の定期報告の確認、家庭裁判所への報告等

⑤成年後見制度の普及啓発事業

○成年後見制度普及出前講座

期日及び会場	参加者	内 容
令和元年6月14日(金) 三戸中央病院	40人	地域ケア会議において、ケアマネジャーや介護サービス事業所、医療関係者等を対象に「成年後見制度と市民後見人」の講義を行った。 講師：上野・成田司法書士事務所 司法書士 上野 裕一郎 氏
令和元年7月9日(火) 外ヶ浜中央病院	26人	外ヶ浜地区医療・介護等施設連携会議において、連携会議委員を対象に「成年後見制度」の講義を行った。 講師：天野法律事務所 弁護士 天野 高志 氏
令和元年10月8日(火) 小規模多機能型居宅介護事業所ひまわりの里上北	19人	研修会において、職員を対象に「成年後見制度」の講義を行った。 講師：一般社団法人田中権利擁護支援事務所 代表理事 田中 宏幸 氏
令和元年10月29日(火) 大間町総合開発センター	15人	地域見守り担い手養成講座において、ほのぼの交流協力員や民生児童委員、町内会、婦人会等を対象に「成年後見制度」の講義を行った。 講師：大谷法律事務所 弁護士 大谷 直
令和元年11月9日(土) 七戸中央公民館	29人	法人研修において、保護者や役職員等を対象に「成年後見制度」の講義を行った。 講師：一般社団法人田中権利擁護支援事務所 代表理事 田中 宏幸 氏
令和元年11月16日(土) 県立つくしが丘病院	12人	家族教室において、家族を対象に「成年後見制度」の講義を行った。 講師：KYODOOマネジメント株式会社 代表取締役 山崎 水季弘 氏
令和2年1月29日(水) 五戸町立公民館	29人	五戸町民大学講座において、町民を対象に「成年後見制度」の講義を行った。 講師：上野・成田司法書士事務所 司法書士 上野 裕一郎 氏

第2 利用者の利益を守る事業の推進

2 苦情解決事業の推進

青森県運営適正化委員会は、福祉サービスの利用者の利益を保護するため、福祉サービス利用援助事業の適正な運営を確保するとともに、福祉サービスに関する利用者等からの苦情を適切に解決する中立公平な機関として次の事業を実施した。

(1) 運営適正化委員会の運営

①運営適正化委員会

期 日	会 場	出席者	内 容
令和2年 3月25日(水)	青森市 県民福祉プラザ	委員 11人 事務 3人	・令和元年度運営適正化委員会事業の実施状況について ・令和2年度 事業計画(案)について

②運営監視部会 (運営監視事業)

期 日	会 場	出席者	内 容
令和元年 7月2日(火)	青森市 県民福祉プラザ	委員 6人 県社協 3人 市社協 1人 事務局 3人	・平成30年度運営適正化委員会事業実施報告について ・令和元年度事業予定並び実施状況について ・平成30年度日常生活自立支援事業報告及び令和元年度事業実施状況について ・五所川原市社会福祉協議会における日常生活自立支援事業の実施状況及び困難ケースについて
令和元年 11月20日(水)	青森市 県民福祉プラザ	委員 8人 県社協 3人 市社協 1人 事務局 3人	・青森県運営適正化委員会事業実施状況について ・令和元年度運営監視部会現地調査について ・日常生活自立支援事業実施状況について ・三沢市社会福祉協議会における日常生活自立支援事業の実施状況と困難ケースについて
令和2年 3月25日(水)	青森市 県民福祉プラザ	委員 7人 県社協 3人 市社協 1人 事務局 3人	・令和元年度日常生活自立支援事業の実施状況について ・基幹的社協連絡会議内容状況 ・平川市社協における令和元年度実施状況及び困難ケースについて

ア) 基幹的社協等からの実施状況の聞き取り

期 日	基幹的社協等	内 容
7月2日(火)	五所川原市社協	実施状況等を運営監視部会で聞き取り
11月20日(水)	三沢市社協	実施状況等を運営監視部会で聞き取り
令和2年 3月25日(水)	平川市社協	実施状況等を運営監視部会で聞き取り

イ) 地域福祉権利擁護センターの現物検査への同行

期 日	基幹的社協 ／調査社協	訪問者	内 容
令和元年 9月18日(水)	八戸市社協 ／五戸町社協	委員 1人 事務局 1人	現物検査の確認のほか、利用者宅を訪問して、実施状況を確認
9月20日(金)	五所川原市社協 ／中泊町社協	委員 1人 事務局 1人	現物検査の確認のほか、利用者宅を訪問して、実施状況を確認
10月18日(金)	青森市社協 ／平内町社協	委員 1人 事務局 1人	現物検査の確認のほか、利用者宅を訪問して、実施状況を確認

第2 利用者の利益を守る事業の推進

令和2年 3月25日(水)	三沢市社協 ／横浜町社協	委員1人 事務局1人	現物検査の確認のほか、利用者宅を訪問して、実施状況を確認
------------------	-----------------	---------------	------------------------------

③苦情解決部会（苦情解決事業）

期 日	会 場	出席者	内 容
令和元年 5月21日(火)	青森市 県民福祉プラザ	委員4人 事務局3人	・個別苦情ケース検討(8件) ・巡回訪問について ・苦情解決関係者等研修会開催要項(案)について
7月26日(金)	青森市 県民福祉プラザ	委員4人 事務局3人	・個別苦情ケース検討(6件) ・苦情解決関係者等研修会開催要項(案)について ・相談受付状況について
9月19日(木)	青森市 県民福祉プラザ	委員4人 事務局3人	・個別苦情ケース検討(11件) ・苦情解決関係者等研修会の開催について
11月21日(木)	青森市 県民福祉プラザ	委員5人 事務局3人	・個別苦情ケース検討(8件) ・福祉サービス苦情解決関係者等研修会アンケート結果について ・福祉サービス苦情解決体制整備状況調査実施について
令和2年 1月30日(木)	青森市 県民福祉プラザ	委員5人 事務局3人	・個別苦情ケース検討(6件)
令和2年 3月25日(水)	青森市 県民福祉プラザ	委員5人 事務局3人	・個別苦情ケース検討(6件) ・福祉サービス苦情解決体制整備状況調査結果について

○苦情相談件数（種類、属性別）

属性 種別	利用者本人		家 族		職 員		その他		合 計	
	苦情	相談	苦情	相談	苦情	相談	苦情	相談	苦情	相談
高齢者	2	6	6	15	0	8	0	5	8	34
障害者	6	74	7	33	0	11	2	8	15	126
児 童	0	4	4	16	0	2	0	2	4	24
その他	3	8	0	3	0	5	0	1	3	17
合 計	11	92	17	67	0	26	2	16	30	201

○苦情のサービス種類別（全30件）

高齢者福祉サービス（全8件）

サービス種類	件数
特別養護老人ホーム	1
養護老人ホーム	0
グループホーム	2
有料老人ホーム	3
老人保健施設	1
軽費老人ホーム	1
短期入所施設	0

障害者福祉サービス（全15件）

サービス種類	件数
生活介護	2
障害者支援施設 (施設支援+日中活動)	3
障害者支援施設日中一時	1
自立訓練(生活訓練)	1
就労継続支援A型	4
就労継続支援B型	3
その他	1

児童福祉サービス（全4件）

サービス種類	件数
保育所・認定こども園	3
放課後等デイサービス	1

その他の福祉サービス（全3件）

サービス種類	件数
日常生活自立支援事業	2
その他	1

第2 利用者の利益を守る事業の推進

市町村等事業所所在地別（全30件）

市町村（市部）	件数	市町村（郡部）	件数
青森市	5	東津軽郡	0
弘前市	7	西津軽郡	0
八戸市	5	中南津軽郡	1
黒石市	0	北津軽郡	0
五所川原市	1	上北郡	4
十和田市	0	三戸郡	2
三沢市	0	下北郡	0
むつ市	0	その他（県外）	1
つがる市	1		
平川市	3	合計	30

○苦情処理状況

・結果区分

解決	不調	他解決機関紹介	自己解決 （取り下げ）	次年度へ	合計
18	0	4	6	2	30

・解決処理（件数重複）

事情調査	当事者協議 ・調整	助言	他機関照会	通報 ・情報提供	その他 （取り下げ）	延べ 対応回数
5	3	15	6	1	3	90

④運営適正化委員会事業研究協議会等への参加

期日	会場	参加者	内容
令和元年 7月30日（火）	全社協	委員長 事務局長 2人	<p>《基調報告》 「社会福祉を取り巻く状況と苦情解決の仕組みの取り組み方針」 厚生労働省社会・援護局福祉基盤課 予算係・施設係長 服部 剛氏</p> <p>《説明》 「日常生活自立支援事業の現状と課題」 全国社会福祉協議会 地域福祉部長 高橋 良太氏</p> <p>《講義》 「運営適正化委員会における苦情相談の現状と今後に向けた対応」 大阪府立大学 教授 関川 芳孝氏</p> <p>《説明》 「苦情解決の取り組みの実施状況について」 全国社会福祉協議会 政策企画部長 加藤 英三氏</p> <p>《グループ協議》（報告・全体協議） (1) 苦情解決を通じた福祉施設・事業所における福祉サービスの質の向上と利用者の権利擁護の支援に向けた取組等 (2) 運営適正化委員会の運営における課題と対応</p> <p>《報告》</p>

⑤運営適正化委員会委員選考委員会

期日	会場	出席者	内容
令和元年 8月9日（金）	青森市 県民福祉プラザ	委員 8人 事務局 4人	<ul style="list-style-type: none"> ・青森県運営適正化委員会委員の選任について ・青森県運営適正化委員会の実施状況について

(2) 各種事業の実施

① 広報・啓発

ア) 事業所等への巡回訪問

期 日	市 町 村	種 別	訪 問 先 事 業 所 名
5月14日(火)	①藤崎町	障害	障害者福祉施設 玄輝門
5月23日(木)	②蓬田村	社協	社会福祉法人 蓬田村社会福祉協議会
7月11日(木)	③八戸市	児童	社福)八戸和順会 認定こども園 多賀台保育園
	④八戸市	児童	社福)一心会 幼保連携型認定こども園 城下保育園
	⑤八戸市	社協	社会福祉法人八戸市社会福祉協議会
7月12日(金)	⑥階上町	障害	就労継続支援B型事業所 すまいる工房
	⑦八戸市	高齢	有料老人ホーム ポラリス
8月21日(水)	⑧六戸町	高齢	社福)メープル 特別養護老人ホームメープル
	⑨十和田市	児童	社福)健佑会 八郷保育園
	⑩十和田市	高齢	社福)十和田湖会 特別養護老人ホーム湖楽園
8月22日(木)	⑪十和田市	児童	社福)生きがい十和田 わんぱく広場保育園
	⑫東北町	社協	社会福祉法人東北町社会福祉協議会
9月18日(水)	⑬黒石市	児童	社福)北清会 六郷保育園
12月9日(月)	⑭青森市	児童	社福)光和会 しあわせ保育園
1月24日(金)	⑮野辺地町	高齢	社福)愛の園 野辺地デイサービスセンター
	⑯東北町	高齢	社福)東北赤松福祉会 ケアホームえびさわ
	⑰東北町	児童	社福)栄光会 ハッピー保育園
	⑱東北町	児童	社福)長崎福祉会 中央ポプラ保育所
2月7日(金)	⑲五所川原市	高齢	株)ふぁみりあ ふぁみりあ2号館
	⑳五所川原市	高齢	株)ふれんど ふれんど松野木館
	㉑五所川原市	高齢	社福)拓心会 アミスタ五所川原
	㉒鶴田町	高齢	株)ルネッサンスプラザ たんちょう鶴
2月21日(金)	㉓弘前市	障害	社福)弘前久栄会 みのり
	㉔弘前市	障害	社福)伸康会 就労継続A型弘前ビジネスアカデミー
	㉕弘前市	高齢	株)ライフイノベーション 津軽の里 豊原
2月27日(木)	㉖弘前市	高齢	社福)わかば会 おうよう園山崎
	㉗弘前市	高齢	株)ファミリーケアサポート ファミリー
	㉘弘前市	高齢	医療法人仙知会 こまどり
	㉙弘前市	高齢	株)あうら さとみ

イ) 運営適正化委員会チラシ等の配布

- ・ 広報用カード、ポスター、事業報告書を作成し配布したほか、他機関発行の各種相談窓口一覧表への掲載
- ・ 運営適正化委員会チラシを作成し、配布した

ウ) 苦情相談事例集の増補版作成、配布<新>

- ・ 福祉サービスの苦情相談事例集～運営適正化委員会の215事例～の増刷版を作成し、苦情研修参加者へ配布した。

エ) 苦情解決状況調査の実施

調 査 期 間：令和元年12月～令和2年2月14日

調 査 対 象 数：障害者福祉サービス経営事業所 887ヶ所

回 答 事 業 所 数：481 事業所

回 収 率：54.2%

第2 利用者の利益を守る事業の推進

	運営事業所数	苦情解決責任者 設置済事業所数	苦情受付担当者 設置済事業所数	第三者委員 設置済事業所数	オンブズマン 設置事業所数
障害福祉 事業所	481ヶ所	425ヶ所 88.3%	434ヶ所 90.2%	236ヶ所 49.0%	70ヶ所 14.5%

②相談機能の強化

ア) 相談対応スーパービジョンの実施—困難事例に対して苦情部会において助言

イ) 法人施設内研修会への講師等派遣

〔・ 障害 11 回、社協 3 回、地域包括 1 回、国保連 1 回、その他 1 回
17ヶ所に派遣した。〕

期 日	研修会名等	参加者	種別	市町村
4月25日(木)	①社会福祉法人ゆきわり会 職員等研修会	132人	障害	青森市
5月22日(水)	②社会福祉法人七峰会 職員等研修会	29人	障害	弘前市
7月24日(水)	③市町村介護サービス苦情処理担当者研修会	37人	国保連行政	青森県内
8月23日(金)	④社協実習生に対する事業説明	11人	社協	青森県内
8月28日(水)	⑤社福)鯨ヶ沢町社協 役員・評議員研修会	30人	社協	鯨ヶ沢町
8月30日(金)	⑥社協実習生に対する事業説明	5人	社協	青森県内
9月 4日(水)	⑦弘前第一養護学校高等部研修会	26人	障害	弘前市
9月 6日(金)	⑧公益財団法人こころすこやか財団職員研修会	31人	障害	八戸市
11月2日(土)	⑨八戸圏域障がい児・者連絡協議会	32人	障害	八戸市
11月10日(日)	⑩社会福祉法人千年園 職員研修会	15人	障害	弘前市
11月26日(火)	⑪青森市地域包括支援センターのぎわ	20人	地域包括	青森市
11月28日(木)	⑫社会福祉法人平舘福祉会 児童デイサービスあおねっと新青森	20人	障害	青森市
12月10日(火)	⑬社会福祉法人青森市社会福祉協議会 指定障害者福祉サービス青森 うとうの園	10人	障害	青森市
2月12日(水)	⑭青森県知的障害者福祉協会人権倫理委員会 研修会(八戸市)	32人	障害	八戸市
2月13日(木)	⑮青森県知的障害者福祉協会人権倫理委員会 研修会(青森市) ⑯ 〃 (弘前市)	32人 38人	障害	青森市
2月15日(土)	⑰医療法人清照会 自立訓練事業所清里	34人	障害	八戸市
		534人		

ウ) 事業所の苦情処理体制整備調査及び対応状況等の検証(再掲)

※青森県福祉サービス苦情解決関係機関連絡会議にて実施

③事例の分析及び活動状況報告書の作成

・平成30年度運営適正化委員会事業報告書の作成(179部)

〔 送付先 県担当課、各地域県民局福祉総室、各都道府県運営適正化委員会、各市町村
県内福祉大学、県内総合病院、運営適正化委員会委員、関係機関 〕

④苦情解決関係者等研修会の開催

期 日	会 場	参加者	内 容
令和元年 9月30日(月)	青森市 ホテル青森 「孔雀の間」 「あすなろの 間」	401人	講演 「苦情事例の傾向と事業所の果たすべき役割について」 青森県運営適正化委員会委員長 沼田 徹 氏 実践報告 「事業所における苦情解決の取り組みについて」 社会福祉法人和幸園 理事長 今村 良治氏 「福祉オンブズマンのとりくみ」 NPO 法人セーフティネットあおもり 若木 政人氏 《分科会Ⅰ》 高齢者施設、事業所での苦情・相談のポイントと 解決へ向けての対応 (事例検討)「高齢者サービスでの苦情事例」 運営適正化委員会苦情部会部会長 木村隆次 氏 《分科会Ⅱ》 障がい児・者施設、事業での苦情・相談対応の ポイントと解決へ向けての対応 (事例検討)「障がい者サービスでの苦情事例」 青森大学社会学部長 藤林 正雄 氏 《分科会Ⅲ》 児童施設での苦情・相談対応のポイントと解決へ 向けての対応 (事例検討)「保育所・認定こども園での苦情事例」 八戸学院大学短期大学部 幼児保育学科 准教授 加藤 勝弘 氏

⑤関係機関との連携強化

ア) 県福祉サービス苦情解決関係機関連絡会議の開催

期 日	会 場	参加者	内 容
令和元年 7月3日(水)	青森市 青森県国民健康 保険団体連合会 内会議室	健康福祉部4人 国保連6人 運営適正化委員 会1人 事務局3人	・苦情解決の取り組み状況等について ・契約等に係る制度の改正点等について ・その他、苦情解決の円滑な実施等について ・関係機関との連携により支援した事例

イ) 関係会議等への出席

○運営適正化委員会相談員研修会

期 日	会 場	参加者	内 容
令和元年 10月30日(水) ～31日(木)	東京都 全社協	事務局2人	・説明 「運営適正化委員会の現状と課題」 全国社会福祉協議会 政策企画部 ・講義 「運営適正化委員会における苦情解決と今後の取組」 立教大学コミュニティ福祉学部 教授 平野方紹氏 ・情報交換 ・講義・演習／事例検討 「苦情相談対応－精神障害者の理解と相談援助の知識・技 術の生かし方－」

第2 利用者の利益を守る事業の推進

			「事例検討（対応のポイント）」 ルーテル学院大学総合人間学部 教授 福島喜代子氏
--	--	--	---

○北海道・東北ブロック運営適正化委員会担当者会議

期 日	会 場	参加者	内 容
令和元年 12月3日(火) ～4日(水)	地方職員 共済組合 エスポワ- ル いわて	事務局 2人	全社協からの説明 全国社会福祉協議会 政策企画部 ・協議・情報交換 ①事務局運営に係る協議・情報交換 ②運営監視合議体に係る協議・情報交換 ③苦情解決合議体に係る協議・情報交換

○市町村介護サービス苦情処理担当者研修会—国保連主催

期 日	会 場	出席者	内 容
令和元年 7月24日(水)	青森市 県共同ビル	事務局 3人	・講義Ⅰ「事例から考える苦情解決」 国保連顧問弁護士 沼田 徹 氏 ・講義Ⅱ「苦情解決（処理）関係法令等について」 青森県健康福祉部高齢福祉保険課 総括主幹 横山 賢 氏 ・講義Ⅲ 「運営適正化委員会における苦情解決事業等について」 青森県運営適正化委員会事務局 ・「事例研究」（グループ討議） ・「国保連合会における苦情処理業務について」 青森県国民健康保険団体連合会事務局

○青森県消費者トラブル防止ネットワーク会議—県消費者協会主催

期 日	会 場	出席者	内 容
令和元年 9月13日(金)	青森市 アピオ あおもり	事務局 1人	・令和元年4-6月青森県内の消費生活相談状況報告 ・最近の相談事例紹介 (インターネット接続回線)(求人広告トラブル) ・情報交換 (構成団体における消費生活に関する情報提供) ・青森県消費者トラブル防止ネットワーク設置要綱の改正
令和元年 12月13日(金)	青森市 県民福祉 プラザ	事務局 1人	・令和元年4-9月青森県内の消費生活相談状況報告・最近の相 談事例紹介 (高齢者を狙う次々購入トラブル) (未成年者の定期購入トラブル) ・情報交換 (構成団体における消費生活に関する情報提供)

3 福祉サービス第三者評価の推進

福祉サービスの質の向上と福祉サービス利用者への情報提供を目的とした福祉サービス第三者評価事業を推進するため、県内唯一の推進組織「青森県福祉サービス第三者評価推進委員会」を設置運営し、第三者評価事業の普及等を図るための事業を実施した。

(1) 第三者評価推進委員会の運営

①推進委員会

期 日	会 場	出席者	内 容
令和元年 7月29日(月)	青森市 県民福祉 プラザ	委員 11人 県担当課 1人 事務局 3人	・委員長及び副委員長の選任について ・所属委員会の指名及び各委員会の委員長、副委員長の選任について ・事業の実施状況並びに今年度の事業計画等について
令和2年 2月17日(月)	青森国際 ホテル	委員 10人 県担当課 1人 事務局 3人	・今後の福祉サービス第三者評価事業の推進について

②基準等委員会(評価手法等の検証等) (今年度実施なし)

③認証等委員会(評価機関の認証等) (今年度実施なし)

④認証評価機関の募集・更新 (今年度実施なし)

⑤評価結果の公表・受審認証の発行 13事業所(累計延248事業所)

市町村	事業所名	施設種別	経営主体	評価機関
五所川 原市	みどりの風 こども園ひろた	幼保連携型認定 こども園	社会福祉法人あおもり愛 育会	青森県社会福祉協議会
弘前市	りんごベビーホ ーム	保育所	社会福祉法人愛成会	弘前市社会福祉協議会
弘前市	花園保育園	幼保連携型認定 こども園	社会福祉法人愛成会	弘前市社会福祉協議会
平内町	就労サポート センターさつき	就労継続支援A型 就労継続支援B型 就労移行支援 就労定着支援	社会福祉法人 すこやか福祉事業団	青森県社会福祉士会
平内町	就労サポート センターはくち ょう	就労継続支援B型	社会福祉法人 すこやか福祉事業団	青森県社会福祉士会
八戸市	東幸園	障害者支援施設	東幸会	青森県社会福祉士会
弘前市	青柳保育園	保育所	弘前草右会	弘前市社会福祉協議会
弘前市	明誠保育園	保育所	弘前草右会	弘前市社会福祉協議会
青森市	あおねつと 新青森	児童デイサービス	平館福祉会	青森県社会福祉協議会
青森市	あおねつと 青森南	児童デイサービス	平館福祉会	青森県社会福祉協議会
弘前市	めぐみ保育園	保育所	慈成会	あおもり保育みらいサポ ート
五所川 原市	みどりの風 こども園かなぎ	幼保連携型認定 こども園	あおもり愛育会	青森県社会福祉協議会
弘前市	弘前市 ひまわり荘	母子生活支援施設	弘前市(運営:弘前草右会)	青森県社会福祉士会

*結果はホームページで公表：<http://aohyouka.jp/>

第2 利用者の利益を守る事業の推進

(2) 研修・広報啓発活動の実施

① 評価調査者継続研修会の開催

期 日	会 場	参加者	内 容
令和2年 2月1日(土)	青森市 県民福祉 プラザ	21人	<p>共通講義Ⅰ「第三者評価の実施状況と課題等」</p> <ul style="list-style-type: none"> ・国及び県の施策の動向や課題、評価環境等について ・高齢の新たな評価基準等について <p>講師 青森県福祉サービス第三者評価推進委員会 委員長 大和田 猛 氏</p> <p>調査経験者</p> <p>「演習①」各公表結果の分析、訪問調査等の課題整理 「演習②」基準等に基づく評価と表現等について 「演習③」調査準備や打合せ、結果のとりまとめ等について</p> <p>講師 青森県社会福祉士会 常務理事 小笠原 仁美 氏 調査未経験者</p> <p>「講義①」 評価手順や様式等についての復習 「講義②」 評価手法（評価に必要な観点、基準等）の理解 「講義演習③」事前評価分析、判断基準の選定等について理解する</p> <p>講師 青森県福祉サービス第三者評価推進委員会 委員長 大和田 猛 氏 六戸町社協 事務局長 下田 亨 氏</p> <p>共通講義Ⅱ「評価調査者の役割等」（まとめ）</p> <ul style="list-style-type: none"> ・調査者の役割、意義、自己啓発、評価チーム等について <p>講師 黒石市社協 事務局長 石沢 由彦 氏</p>

② 自己評価普及チラシの作成・配布等の実施

苦情に係る研修会においてチラシ等の配布と周知を行った。

③ 事業所等訪問活動による普及啓発

運営適正化委員会の巡回訪問や苦情相談の対応をする際、その事業所にパンフレット等を利用した広報啓発を行った。（訪問先は、第2-2-(2)①ア) 事業所への巡回訪問の事業所と同じ）

④ 福祉サービス情報ネットの運営

- ・新たに評価認証した公表データを本委員会ホームページ及びWAMネットに随時掲載した。
- ・評価基準や公表様式等の評価実施や公表に必要な様式等のデータ改修を行った。

⑤ 新評価基準周知と受審促進チラシの作成

- ・受審促進チラシを作成し、各種会議研修等での配布を行った。

(3) 各関係機関との協議・連携

① 評価機関連絡会議の開催

期 日	会 場	出席者	内 容
令和元年 7月10日(水)	青森市 県民福祉 プラザ	委員長1人 評価機関3 担当者5人 事務局4人	<ul style="list-style-type: none"> ・平成30年度事業実施状況について ・令和元年度事業計画について ・実施要綱・評価基準等の改正について ・評価に係る国の動きについて (1) 令和元年度「評価事業普及協議会」報告 ・各評価機関の今年度の取組等について

②全国評価事業普及協議会への出席

会議等名	期 日	会 場	出席者	内 容
全国福祉サービス第三者評価事業普及協議会	令和元年 6月11日 (火)	東京都 全社協	委員長1人 事務局1人	<ul style="list-style-type: none"> ・基調説明（全社協） 「福祉サービス第三者評価事業について」 ・説明（全社協） 「第三者評価事業の実施状況と2019年度の取り組み」 ・行政説明（厚労省障害福祉課、保護課、高齢者支援課、家庭福祉課、保育課） 「各分野の施策の動向と第三者評価事業の促進に向けて」 ・ブロック情報交換

③各種会議・研修等への出席参加

- ・評価調査者指導者養成研修への派遣（今年度派遣なし）

4 障害者権利擁護事業の実施

障害者虐待の未然防止や早期発見、迅速な対応、その他適切な支援を行政及び関係機関と連携して事業を推進した。

(1) 障害者権利擁護センターの運営

①障害者及び養護者からの相談対応、情報提供、助言

専用の電話回線及びメールアドレスを用意し、障害者、その養護者及び関係者等からの障害者虐待の届出、通報及び相談等に対応した。

②虐待に係る通報・届出の受理

○相談等の件数（種類、属性別）

	養護者による虐待	福祉施設従事者等による虐待	事業所の使用等による虐待	その他	合計
相談	1	1	0	25	27
届出	1	0	0	0	1
通報	0	0	0	0	0
合計	2	1	0	25	28

③市町村担当部署との連携調整及び助言

- ・事業所での虐待事案に係る担当市町村の問合せがあった。
- ・被虐待者の施設退所後の対応について相談がある。

④虐待防止及び養護者支援に係る情報の収集、分析

ア) 指導者研修への講師人材等の派遣

「障害者虐待防止・権利擁護指導者養成研修」

(行政職員1人、事業所管理者1人、権利擁護事業所代表理事1人、事務局職員2人)

期 日	会 場	内 容
令和元年 8月7日(水)～ 8日(木)	埼玉県所沢市 国立障害者リハビリテーションセンター学院	<p>【全コース共通】</p> <ul style="list-style-type: none"> ・厚生労働省挨拶／研修の趣旨説明 社会・援護局障害保健福祉部障害福祉課 地域生活支援推進室虐待防止専門官 片桐公彦氏 ・障害者の権利擁護について 毎日新聞論説委員 野澤和弘氏 ・障害者虐待防止法の理解と虐待事案について 毎日新聞論説委員 野澤和弘氏 ・当事者、家族の声を聞く 栃木県手をつなぐ育成会会長 小島幸子氏 ・主に知的障害のある人を対象とした障害者虐待防止研修 淑徳大学短期大学部こども学科准教授 打浪文子氏 さいたまみんなの会 横山正明氏 <p>【市町村・都道府県等窓口職員コース】</p> <ul style="list-style-type: none"> ・養護者による虐待事案への対応と支援（講義と演習） ・保護・分離及び成年後見制度等の活用の必要性（講義と演習） 弁護士 山田恵太氏 東都医療大学ヒューマンケア学部講師 野村政子氏 ・警察及び地方労働局との連携（講義） 警察庁生活安全局生活安全企画課 太田 淳氏 厚生労働省 雇用環境・均等局総務課 労働紛争処理業務室 室長補佐 佐保 隆氏 ・事実確認調査における情報収集と面接手法（講義） ・事実確認調査における情報収集と面接手法（演習） 科学警察研究所犯罪行動科学部捜査支援研究室 大塚祐輔氏

		<p style="text-align: right;">平間一樹氏</p> <ul style="list-style-type: none"> ・障害者福祉施策従事者による虐待通報への事実確認調査のポイント 日本社会事業大学専門職大学院准教授 曾根直樹 氏 ・検証に堪える記録の書き方 神奈川県川崎市北区児童相談所所長 出路幸夫 氏 <p>【管理者・設置者コース虐待防止マネージャーコース共通】</p> <ul style="list-style-type: none"> ・身体的虐待の防止及び身体拘束・行動制限の廃止 (講義と防止計画作成演習) 北海道・社会福祉法人はるにれの里 中野喜恵 氏 ・経済的虐待の防止 (講義と防止計画作成演習) 東京都知的障害者育成会副理事長 仁田坂和夫 氏 弁護士 関哉直人氏 ・性的虐待及び心理的虐待、放棄・放置の防止 (講義と防止計画作成演習) 千葉県中核地域生活支援がじゅまる センター長 朝比奈 ミカ氏 一般社団法人社会的包摂サポートセンター 事務局長 遠藤智子氏 ・職員のメンタルヘルス (アンガーコントロール含む) 北海道 社会福祉法人麦の子会 施設長 ・障害者福祉施設従事者等による障害者虐待の防止について 東京・社会福祉法人正夢の会 事業総括 山本あおひ氏 弁護士 中田雅久氏 <p>【管理者・設置者コース】</p> <ul style="list-style-type: none"> ・施設・事業所における虐待防止体制の整備 (講義) 大阪・社会福祉法人北摂杉の子会 理事長 ・施設・事業所における虐待防止体制の整備 (講義と演習) 白梅学園大学教授 堀江まゆみ氏 チイクラネット代表 岩上洋一氏 (株)ベストサポート代表 竹嶋信洋氏 大阪・北摂杉の子会 理事長 松上利男氏 <p>【虐待防止マネージャーコース】</p> <ul style="list-style-type: none"> ・施設・事業所における虐待防止研修の進め方 (講義と演習) 全国手をつなぐ育成会連合会政策センター委員・「手をつなぐ」編集委員 又村あおい氏 <p>ファシリテーター：中川公二、濱本典子、橋本諭、林晃弘 他</p>
--	--	--

⑤権利擁護虐待防止に関する普及啓発

ア) 市町村障害者虐待防止センター窓口調査

- ・新年度の担当窓口等について5月に全市町村に調査

イ) リーフレットの作成・配布等

- ・障害者虐待防止パンフレットを10,000枚作成し、市町村、障害福祉サービス提供事業所、医療機関、関係機関・団体等に配布した。
- ・わかりやすい版「虐待されたらやめると言おう」を5,000部作成し、特別支援学校(生徒等、教員分)市町村、障害福祉サービス事業者、医療機関、関係機関・団体等に配布した。
- ・特別支援学校の生徒等を対象に「虐待防止」に関する知識の習得を目的とした説明会実施について周知を図った。※青森県内の特別支援学校21ヶ所へ案内を通知

ウ) 法人事業所等への研修講師等派遣

第2 利用者の利益を守る事業の推進

期 日	研修会名等	参加者	種別	市町村
4月25日(木)	①社会福祉法人ゆきわり会 職員等研修会	132人	障害	青森市
5月22日(水)	②社会福祉法人七峰会 職員等研修会	29人	障害	弘前市
7月24日(水)	③市町村介護サービス苦情処理担当者研修会	37人	行政	青森県内
8月23日(金)	④社協実習生に対する事業説明	11人	社協	青森県内
8月28日(水)	⑤社福)鱒ヶ沢町社協 役員・評議員研修会	30人	社協	鱒ヶ沢町
8月30日(金)	⑥社協実習生に対する事業説明	5人	社協	青森県内
9月4日(水)	⑦弘前第一養護学校高等部研修会	26人	障害	弘前市
9月6日(金)	⑧公益財団法人こころすこやか財団職員研修会	31人	障害	八戸市
11月2日(土)	⑨八戸圏域障がい児・者連絡協議会	32人	障害	八戸市
11月10日(日)	⑩社会福祉法人千年園 職員研修会	15人	障害	弘前市
11月10日(日)	⑪社会福祉法人平舘福祉会 児童デイサービスあおねっと新青森	20人	障害	青森市
11月26日(火)	⑫青森市地域包括支援センターのぎわ	20人	包括	青森市
12月10日(火)	⑬社会福祉法人青森市社会福祉協議会 指定障害者福祉サービス青森 うとうの園	10人	障害	青森市
2月12日(水)	⑭青森県知的障害者福祉協会 人権倫理委員会研修会(八戸市)	32人	障害	八戸市
2月13日(木)	⑮青森県知的障害者福祉協会 人権倫理委員会研修会(青森市)	32人	障害	青森市
	⑯〃(弘前市)	38人		
2月15日(土)	⑰医療法人清照会 自立訓練事業所清里	34人	障害	八戸市
		534人		

(2) 障害者虐待防止権利擁護研修会の開催

○講師陣打ち合せ会議の開催

令和元年 11月6日(水)	県民福祉 プラザ	・研修プログラムおよび研修会内容について ・講師等役割分担について
------------------	-------------	--------------------------------------

①市町村障害者虐待防止センター等職員研修

期 日	会 場	参加者	内 容
令和元年 12月26日(木)	青森市 リンクステーションホール 青森	18人	講義Ⅰ 「障害者虐待防止法の概要とポイント」 講義Ⅱ 「障害者虐待に係る警察との連携について」 講義Ⅲ 「障害者虐待に係る労働局との連携について」 講義Ⅳ 「障害児者虐待に係る児童相談所との連携について」 講義Ⅴ 「養護者による虐待事案への対応と支援」 講義Ⅵ 「保護・分離及び成年後見制度の活用の必要性」 講義Ⅶ 市町村における障害者虐待防止と対応「市町村の流れと体制整備」 講義・演習Ⅷ

第2 利用者の利益を守る事業の推進

			<p>「施設従事者による虐待通報への事実確認調査のポイントについて」</p> <p>講師 社会福祉法人内潟療護園 内潟工房 所長 宇佐美 大輔 氏 青森県警察本部生活安全部少年女性安全課 課長補佐 工藤 伸 氏 青森労働局 雇用環境・均等室 雇用環境改善・均等推進監理官 高谷 和彦 氏 青森県健康福祉部こどもみらい課 子育て支援グループ 主幹 佐藤 真由美 氏 青森県健康福祉部障害福祉課 障害企画・精神保健グループ主幹 橘 俊一郎 氏 弘前市福祉部障がい福祉課 主幹 佐藤 龍太 氏 一般社団法人 田中権利擁護支援事務所 代表理事 田中 宏幸 氏 青森県障害者権利擁護センター職員</p>
--	--	--	---

②障害者福祉施設の設置者及び管理者等対象研修

期 日	会 場	参加者	内 容
令和元年 12月26日(木)	青森市 リンクステーションホール 青森	217人	<p>講義Ⅰ 「障害者虐待防止法の概要とポイント」</p> <p>講義Ⅱ 「障害者虐待に係る警察との連携について」</p> <p>講義Ⅲ 「障害者虐待に係る労働局との連携について」</p> <p>講義Ⅳ 「障害児者虐待に係る児童相談所との連携について」</p> <p>講義Ⅵ 「施設・事業所における虐待防止体制の整備と内部研修の持ち方について」</p> <p>講義Ⅶ(講義・演習) 「アンガーマネジメントとメンタルヘルス」</p> <p>講師 社会福祉法人内潟療護園 内潟工房 所長 宇佐美 大輔 氏 青森県警察本部生活安全部少年女性安全課 課長補佐 工藤 伸 氏 青森労働局 雇用環境・均等室 雇用環境改善・均等推進監理官 高谷 和彦 氏 青森県健康福祉部こどもみらい課 子育て支援グループ 主幹 佐藤 真由美 氏 社会福祉法人豊寿会アネックス妙光園 管理者・サービス管理責任者 大館 章子氏 社会福祉法人青森県すこやか福祉事業団 地域支援課長 中野 正樹 氏</p>

③障害者福祉施設の従事者対象研修

期 日	会 場	参加者	内 容
令和元年 12月25日(水)	青森市 リンクステーションホール 青森	285人	<p>講義Ⅰ 「障害者虐待防止法の概要とポイント」</p> <p>講義Ⅱ 「障害者の権利擁護と意思決定支援について」</p>

第2 利用者の利益を守る事業の推進

		<p>講義Ⅲ 「性的虐待及び心理的虐待等、放棄・放置の防止について」</p> <p>講義Ⅳ 「身体的虐待の防止及び身体拘束・行動制限の廃止について」</p> <p>講義・演習Ⅴ 「障害者虐待防止法の理解と虐待事案について」</p> <p>講義・演習Ⅳ 「アンガーマネジメントとメンタルヘルスについて」</p> <p>講 師 社会福祉法人内潟療護園 内潟工房 所長 宇佐美 大輔 氏 弘前学院大学社会福祉学部 社会福祉学科 教授 葛西 久志 氏 社会福祉法人みちのく福祉会工房歩み 施設長 林 美幸 氏 社会福祉法人豊寿会アネックス妙光園 管理者・サービス管理責任者 大館 章子氏 一般社団法人 田中権利擁護支援事務所 代表理事 田中 宏幸 氏 社会福祉法人青森県すこやか福祉事業団 障害者児入所施設八甲学園課長 中野 正樹 氏</p>
--	--	---

5 地域生活定着支援事業の推進

高齢または障がい有し、矯正施設から退所した後に、自立した生活を営むことが困難と認められる者に対して、保護観察所と協働して、事業の実施体制の整備を図るとともに、退所後、福祉サービス等を利用できるよう、相談・調整等を行い、利用者が地域で自立した日常生活を送れるよう支援した。

(1)地域生活定着支援センターの運営

①コーディネート業務

30年度からの継続	開始件数(A)			終了件数(B)			支援継続(A)-(B)
	新規		合計	矯正施設退所後受入先に帰住	その他	合計	
	保護観察所からの依頼	他県のセンターからの依頼					
3	13	3	19	13	3	16	3

【更生保護施設等利用者(経由者含む)】

更生保護施設	5	自立準備ホーム	4
--------	---	---------	---

【受入先内訳】

養護老人ホーム	1	アパート	1
グループホーム(障害)	4		

【コーディネート支援概況】

No.	方法			内容				相手先						
	本人面接	訪問	電話	連絡・調整	行政手続等の斡旋補助	ケース検討会	その他	刑務所	保護観察所	他県センター	行政	施設・病院等	家族	その他
018-008	2	5	4	8	0	0	0	5	1	0	1	2	0	0
018-010	1	2	2	3	0	0	1	1	0	2	0	0	1	0
018-011	2	3	21	23	0	0	0	7	1	5	2	9	0	0
019-001	2	2	0	2	0	0	0	2	0	0	0	0	0	0
019-002	4	4	8	14	0	0	3	7	2	0	0	6	0	0
019-003	4	4	25	26	0	0	7	8	6	0	5	7	3	4
019-004	5	3	7	11	0	0	2	8	0	5	0	1	0	0
019-005	3	9	16	25	0	0	5	11	0	0	0	14	0	1
019-006	2	4	19	23	0	0	3	5	1	1	3	14	0	0
019-007	3	3	35	39	0	0	2	21	0	17	1	0	0	0
019-008	1	1	6	7	0	0	0	5	1	1	0	0	0	0
019-009	4	3	4	11	0	0	5	5	2	0	0	4	0	0
019-010	2	0	1	3	0	0	2	3	0	0	0	0	0	0
019-011	3	2	2	6	0	0	2	3	0	1	0	2	0	0
019-012	2	1	12	14	0	0	3	7	0	6	2	0	0	0
019-013	2	0	11	13	0	0	2	6	1	7	0	0	0	0
019-014	1	1	2	4	0	0	2	3	0	1	0	0	0	0

第2 利用者の利益を守る事業の推進

019-015	1	0	0	1	0	0	1	1	0	0	0	0	0	0
019-016	1	1	5	7	0	0	1	3	0	0	1	3	0	0
計	45	48	180	240	0	0	41	111	15	46	15	62	4	5

②フォローアップ業務

開始件数(A)			終了件数 (B)	支援継続 (A)-(B)
30年度 からの継続	新規	合計		
21	6	27	6	21

【フォローアップ支援概況】

No.	方法			内容						相手先				
	訪問	電話	同行	本人面談	連絡・調整	行政手続等の斡旋補助	打合せ	ケース検討会	その他	法務機関	行政	施設・病院等	家族	その他
015-006	1	2	0	0	2	0	0	1	0	0	0	1	1	0
015-012	1	2	0	1	2	0	0	0	0	0	0	1	2	0
015-017	3	0	0	1	3	0	2	0	0	0	0	3	0	0
016-005	2	2	0	2	2	0	0	0	0	0	0	4	0	0
016-010	2	5	0	1	7	0	0	0	0	0	0	7	0	0
017-001	3	3	0	3	4	0	0	0	0	0	0	6	0	0
017-004	3	1	0	2	3	0	0	0	0	0	0	4	0	0
017-005	2	5	0	2	5	0	0	0	0	0	0	7	0	0
017-006	2	3	0	0	4	0	1	0	0	0	0	4	1	0
017-007	0	2	0	0	2	0	0	0	0	0	0	2	0	0
017-008	18	130	19	31	121	7	4	1	24	0	12	122	14	37
017-010	2	0	0	2	1	0	0	0	0	0	0	2	0	0
018-001	10	31	7	10	38	5	5	0	4	0	8	34	2	15
018-002	1	4	0	1	5	0	0	0	0	0	0	6	0	0
018-003	19	37	2	5	47	11	1	1	7	2	18	41	0	4
018-004	1	5	0	2	5	0	0	0	0	0	0	6	0	0
018-005	1	11	5	6	10	0	0	1	5	1	1	6	10	1
018-007	3	5	1	2	8	0	1	0	1	0	0	8	1	0
018-008	10	44	5	12	53	3	0	1	16	2	10	42	0	23
018-010	25	57	18	13	73	10	6	0	29	5	13	67	36	6
018-011	38	108	37	11	116	5	4	0	46	7	27	119	1	30
019-002	12	37	18	4	36	4	6	0	18	8	12	39	0	9
019-003	1	0	5	0	0	0	0	0	6	2	0	1	1	2
019-006	21	26	14	0	27	3	11	0	19	5	5	39	3	9
019-009	5	4	9	1	4	2	1	0	11	2	6	6	0	4
019-011	6	5	3	2	8	2	3	0	3	1	3	7	0	3
計	192	529	143	114	586	52	45	5	189	35	115	584	72	143

③相談支援業務

30年度からの継続	開始件数(A)		合計	終了件数(B)	支援継続(A)-(B)
	新規				
	コーディネーターからの継続	その他			
0	0	10	10	10	0

④研修会等職員の資質向上

ア)全国地域生活定着支援センター協議会関係

No.	会議・研修名	期日	場所
1	定期総会	令和元年 6月28日(金)	参議院議員会館(東京都)
2	北海道・東北ブロックセンター長会議	令和元年 7月17日(水)	更生保護法人 宮城東華会(宮城県)
3	北海道・東北ブロックセンター研修会	令和元年12月19日(木)～20日(金)	エル・パーク仙台(宮城県)
4	北海道・東北ブロックセンター所長会議	令和2年 1月15日(水)	札幌保護観察所(北海道)

イ)県内研修等

No.	会議・研修名	期日	場所	主催
1	精神・発達障害者しごとサポーター養成講座	令和元年 6月7日(金)	ポリテクセンター青森	青森労働局
2	社会適応訓練講座	令和元年 6月11日(火)	青森刑務所	青森刑務所
3	社会適応訓練講座	令和元年 6月18日(火)	更生保護施設プラザあすなろ	更生保護施設プラザあすなろ
4	依存症を知るセミナー	令和元年 7月5日(金)	八戸市総合福祉会館	一般財団法人ワンネスグループ
5	令和元年度地域援助推進協議会	令和元年 10月11日(金)	青森少年鑑別所	青森少年鑑別所
6	社会適応訓練講座	令和元年 10月28日(月)	更生保護施設プラザあすなろ	更生保護施設プラザあすなろ
7	社会適応訓練講座	令和元年 11月25日(月)	更生保護施設プラザあすなろ	更生保護施設プラザあすなろ

ウ)県外研修等

No.	会議・研修名	期日	場所	主催
1	知的障害のある犯罪行為者への支援を学ぶ研修会	令和元年8月7日(水)～8日(木)	大田区産業プラザPIO(東京都)	独立行政法人国立重度知的障害者総合施設のぞみの園
2	全国地域生活定着支援センター協議会 初任者研修(基礎講座)	令和元年8月21日(水)～22日(木)	日本精神科看護協会 セミナールーム(東京都)	一般社団法人全国地域生活定着支援センター協議会
3	令和元年度地域生活定着支援センター社協関係者連絡会議	令和元年9月25日(水)～26日(木)	高知県立県民文化ホール(高知県)	高知県地域生活定着支援センター
4	北海道・東北管内刑務所出所者等に対する福祉支援に係る事例研究会	令和2年 1月16日(木)	北海道地方更生保護委員会(北海道)	法務省、厚生労働省

第2 利用者の利益を守る事業の推進

⑤事業の普及・啓発活動への取り組み

ア) 令和元年度 地域生活定着支援推進福祉専門職研修会

福祉施設や事業所で矯正施設退所者の受入れが促進されるように、福祉施設職員を対象に、罪を犯した高齢者のアセスメント方法、支援計画作成法等について研修会を開催した。

期 日：令和元年 12月 22日(日)～23日(月)

会 場：県民福祉プラザ 4階「大研修室」

参加者：1日目 30人、2日目 31人

【第1日目】

内容：講義①「刑事手続きの概要及び入口支援について」(青森地方検察庁)

講義②「社会復帰を目的とした刑務所内の処遇について」(青森刑務所)

講義③「更生保護・更生緊急保護制度について」(青森保護観察所)

講義④「矯正施設入所中から行うセンターの支援について」

(青森県地域生活定着支援センター)

講義⑤「罪を犯した高齢者の理解と地域における支援」

「アセスメント方法・視点、個別面接のしかた」

「支援方法の立て方」

講 師：なかがわ社会福祉士事務所 代表 中川 英男 氏

【第2日目】

演習「支援計画作成方法等」

講 師：なかがわ社会福祉士事務所 代表 中川 英男 氏

助言者：養護老人ホームぎんなん荘 施設長 中野 聡子 氏

：つがる市地域包括支援センター 副所長 乳井 香澄 氏

イ)講師派遣等

No.	研修会等名	期日	会場	出席者
1	五所川原地区保護司会五所川原分会研修会	平成 31年 4月 18日(木)	ホテルサンルート五所川原	20人
2	函館市第 27 方面民生委員児童委員協議会研修会	令和元年 5月 10日(金)	県民福祉プラザ	12人
3	下北郡民生委員児童委員連絡協議会総会	令和元年 5月 22日(水)	青森県むつ合同庁舎	15人
4	社会復帰支援指導	令和元年 12月 10日(火)	青森刑務所	9人
5	「更生保護制度」	令和 2年 1月 22日(水)	青森大学	16人
6	「生きづらさ」を「地域で支える」ためのセミナー	令和 2年 2月 14日(金)	青森国際ホテル	76人

(2) 関係機関との連携

①総合調整会議

(刑務所退所者の社会復帰を支える関係機関・団体の連絡協議会《主催：青森保護観察所》と併催)

期 日：令和元年 7月 9日(火)

会 場：青森保護観察所 3階会議室

参加者：21人

内 容：(ア) 事件の動向について

(イ) 平成 30年度青森県地域生活定着支援センター実績報告について

- (ウ) 受入事業所における支援について
- (エ) 相談支援事業所における支援について
- (オ) 協議・要望事項等について

②処遇困難ケース専門検討委員会

処遇困難ケースについては、当該委員会委員に個別に相談し、支援の方法や方向性についての助言を得たため、委員会の開催までには至らなかった。

③個別ケース検討会

No	期日	場所	出席者	内容
1	平成 31 年 4 月 9 日(火)	青森市	8 人	・本人の状況について ・サービス等利用計画（案）について ・今後の支援について
2	平成 31 年 4 月 10 日(水)	弘前市	15 人	・本人の状況について ・今後の支援について
3	令和元年 5 月 28 日(火)	十和田市	6 人	・支援状況の共有・確認について ・今後の支援について
4	令和元年 6 月 20 日(木)	黒石市	8 人	・介護予防サービス・支援計画書について の本人の意向確認について ・今後の対応について
5	令和元年 8 月 7 日(水)	つがる市	3 人	・本人の状況について ・今後の支援について

④関係機関担当者会議

特別調整等に係る業務の運用について青森刑務所、青森保護観察所、青森県地域生活定着支援センターの担当者が情報交換等を行った。

No.	期日	主管	会場	出席者
1	令和元年 5 月 20 日(月)	青森刑務所	青森刑務所	10 人
2	令和元年 7 月 25 日(木)	青森県地域生活定着支援センター	県民福祉プラザ	10 人
3	令和元年 9 月 12 日(木)	青森保護観察所	青森保護観察所	12 人
4	令和元年 11 月 11 日(月)	青森刑務所	青森刑務所	8 人
5	令和 2 年 1 月 31 日(金)	青森県地域生活定着支援センター	県民福祉プラザ	15 人

⑤刑務所退所者の社会復帰を支える関係機関・団体の連絡協議会(主催：青森保護観察所)

(総合調整会議と併催)

期 日：令和元年 7 月 9 日(火)

会 場：青森保護観察所 3 階会議室

参加者： 21 人

内 容：(ア) 事件の動向について

(イ) 平成 30 年度青森県地域生活定着支援センター実績報告について

(ウ) 受入事業所における支援について

(エ) 相談支援事業所における支援について

(オ) 協議・要望事項等について

⑥福祉的支援が必要な被疑者・被告人に係る意見交換

福祉的支援が必要な被疑者・被告人の状況やどのような福祉的支援が必要とされているか等について刑事司法機関と意見交換等を行った。

第2 利用者の利益を守る事業の推進

期日	機関	会場	出席者
令和2年3月18日(水)	青森地方検察庁	青森地方検察庁	4人

第3 福祉サービスの質の向上とサービス提供者を支援する事業の推進

1 介護サービス情報の公表制度支援事業

介護サービス事業所の情報の公表は、介護保険制度の基本理念である「利用者本位」「高齢者の尊厳の保持と自立支援」「利用者による選択（自己決定）」を支援するとともに、各事業所における介護サービス全体の質や事業の効率性を高めるための仕組みとして、介護保険法に基づき平成18年度より実施され、制度に係る事務として、公表センターの運営及び指定調査機関の運営を行った。

(1) 介護サービス情報公表センターの運営

①介護サービス情報公表センターの運営

令和元年7月から、県が策定した公表計画(2,676件)に基づき、介護サービス情報の報告依頼をし、提出された情報を受理した。また、新たに介護サービス事業所の指定を受けた事業所(83件)及び再開事業所(4件)に対して、介護サービス情報の調査票の提出依頼をし、提出された情報の受理及び公表を行った。

②事業説明会の開催

令和元年度の介護サービス情報の公表を行う新規指定となった事業所及び再開事業所を対象に事務手続き等についての説明会を実施した。

期 日	会 場	参加者	内 容
令和元年 12月24日(火)	青森市	32人	【行政説明】「介護サービス情報の公表制度について」 【説明】「介護サービス情報公表事務説明」

③介護サービス情報公表制度に係る広報啓発活動

令和元年度の公表対象事業所(2,763件)、40市町村、地域包括支援センター(73件)及び県内病院(95件)に対して、当該事業の周知やPR、利用者のホームページ閲覧の向上を図るため、介護サービス情報の公表に関するパンフレットを配布した。

(2) 指定調査機関の運営

①指定調査機関の運営

指定調査機関として、訪問調査を希望した事業所6件に対し、介護保険法に基づく調査を実施した。

②調査員連絡会議の開催

期 日	会 場	参加者	内 容
令和元年 7月5日(金)	青森市	4人	【行政説明】「介護サービス情報の公表制度について」 【説明】「平成30年度事業の実施状況について」 【情報交換】

(3) 介護サービス情報公表事業等推進委員会

期 日	会 場	参加者	内 容
令和2年 2月27日(木)	青森市	5人	・令和元年度事業実施状況について ・令和2年度事業計画(案)について

第3 福祉サービスの質の向上とサービス提供者を支援する事業の推進

2 社会福祉施設経営支援事業の推進

社会福祉施設・団体の適正かつ安定した経営を図り、利用者への質の高い福祉サービスを提供することを目的に基金による貸付のほか、経営に関する各種相談に対して経営相談員が助言、指導を行った。

(1) 福祉基金貸付事業

社会福祉施設増改築のための貸付資金を会員施設及び福祉団体に広報し募集した結果、新規1件2,000,000円の貸付を行った。

令和2年3月現在貸付実績

貸付件数 3件

元金合計 8,913,485円

(2) 市町村社協及び社会福祉施設等に対する相談支援

・相談件数(件)

区分	施設経営一般	会計・税務	入所者処遇	職員待遇	安全防災	衛生管理	施設整備	人材確保対策	労使問題	法律	地域交流	その他	合計
来所相談	0	0	0	0	0	0	0	0	0	0	0	0	0
電話文書	9	55	0	2	0	0	0	0	0	0	0	80	146
合計	9	55	0	2	0	0	0	0	0	0	0	80	146

(3) 専門相談員(税務・法律・労務)及び常勤相談員による助言・指導

福祉施設等からの各種経営相談に対し、常勤相談員1人、専門相談員3人を配置して、電話・来所・文書等で対応した。

・相談日・相談時間及び相談員

区分	相談日	相談時間	相談員
一般相談	月～金	10:00～15:00	常勤相談員1人
労務管理相談	第1火曜日	10:00～12:00	専門相談員(社会保険労務士)
会計・税務相談	第2火曜日	10:00～12:00	専門相談員(税理士・公認会計士)
法律相談	第3火曜日	10:00～12:00	専門相談員(弁護士)

・相談件数(件)

区分	施設経営一般	会計・税務	入所者処遇	職員待遇	安全防災	衛生管理	施設整備	人材確保対策	労使問題	法律	地域交流	その他	合計
専門相談	0	10	0	11	0	0	0	0	0	4	0	1	26

・施設種別毎相談実績(件) ※(2)及び(3)の相談件数の合計

区分	社協	身障施設	知的施設	児童施設	老人施設	その他	法人本部	合計
来所相談	11	2	0	1	0	0	0	14
電話・文書相談	132	6	0	5	9	4	2	158
合計	143	8	0	6	9	4	2	172

(4) 経営改善支援事業

①災害福祉広域支援ネットワーク協議会への参画

○令和元年度青森県災害福祉支援チーム員登録時研修

開催日	開催場所	内 容	参加者
第1日目 令和元年7月5日 (金)	青森県男女共同参画・子育て支援社会形成促進センターアピオあおもり「大研修室I」	講義Ⅰ「災害支援チームに求められる役割について」 学校法人梅檀学園 東北福祉大学 総合福祉学部福祉行政学科 教授 都築 光一 氏 講義Ⅱ「青森県災害福祉広域支援ネットワークについて」 青森県健康福祉部 健康福祉政策課 地域福祉推進グループ 総括主幹 高橋 忠仁 氏 講義Ⅲ「災害救助法や避難所等について」 青森県健康福祉部 健康福祉政策課 総務グループ 主事 中村 慎佑 氏 講義Ⅳ「チーム員の活動マニュアル(総論編・活動編)について」 県社協 地域福祉課長 講義Ⅴ「災害時における福祉支援について」 平成30年7月豪雨災害時の派遣者 障害者支援施設りんどう苑 次長 秋元 美幸 氏 生活支援多機能ホームパインの零 計画作成担当者 高杉 勇希 氏 講義Ⅵ「支援活動の実際」 大崎市社会福祉協議会 古川支所 支所長 桑折 由理子 氏	13人
第2日目 令和元年7月6日 (土)		図上訓練1～2 (シミュレーション訓練) 学校法人梅檀学園 東北福祉大学 総合福祉学部福祉行政学科 教授 都築 光一 氏 ほかファシリテーター	12人

○令和元年度青森県保健医療調整本部要員研修会への派遣

期 日：令和元年7月19日(金)

会 場：ホテルクラウンパレス青森 2階「奥入瀬」

派 遣 者：県社協 地域福祉課長

登録チーム員 1人

参 加 者：約270人

内 容：第1部 熊本地震での活動経験を踏まえた課題について

第2部 平成30年7月豪雨での活動経験を踏まえた課題について

第3部 北海道胆振東部地震での防災関係機関の活動等について

○東北福祉大学地域福祉研究室運営委員会への派遣

期 日：令和元年7月19日(金)

派 遣 者：県社協 事務局次長

会 場：東北福祉大学仙台駅東口キャンパス2階「未来の杜」

参 加 者：14人

第3 福祉サービスの質の向上とサービス提供者を支援する事業の推進

- 内 容：(1)協議事項
1)令和元年度災害派遣福祉チーム員養成研修実施要項案について
2)その他
(2)報告事項
1)災害派遣福祉チーム員養成スキルアップ研修Ⅰについて
2)情報システム化に向けた研究活動への協力について
- 令和元年度災害派遣福祉チーム員事務局会議及び令和元年度災害派遣福祉チーム員養成研修
期 日：令和元年7月26日（金）、27日（土）
会 場：岡山市きらめきプラザ
派 遣 者：県社協 事務局次長
参 加 者：70人
内 容：(1)災害派遣福祉チームの派遣調整に関する事務局としての課題・問題点の整理
(2)広域調整のありかた
(3)被災地で求められる災害派遣福祉チームの活動・役割の共有化
(4)各府県における災害派遣福祉チーム員の養成状況と研修内容の標準化
- 令和元年度青森県総合防災訓練へのチーム員派遣
期 日：令和元年8月27日（火）
会 場：三沢市立三沢小学校
派 遣 者：県社協 地域福祉課長
参 加 者：登録チーム員4人
内 容：(1)災害対策本部における避難所等に関する情報収集
(2)避難所の代表者等の活動周知
(3)避難所における要配慮者のスクリーニング、ニーズ把握、相談対応等
- 災害福祉広域ネットワーク構築セミナーへの派遣
期 日：令和元年9月23日（月）～24日（火）
会 場：フクラシア東京ステーション5K会議室(東京都)
派 遣 者：県社協 地域福祉課長
参 加 者：84人
内 容：(1)行政説明「災害福祉支援の在り方と今後の方向性」
(2)説明「都道府県のネットワーク体制と人材・組織マネジメント」
(3)事例発表「平成30年度豪雨災害時の活動自治体に学ぶ」
(4)意見交換「ネットワーク構築団体と共に体制・人材をつくるには」
(5)説明「全社協における災害福祉支援体制の構築に向けた取組」
- 令和元年度青森県災害対策本部健康福祉部図上訓練への派遣
期 日：令和元年11月6日（水）
会 場：県庁北棟2階災害対策本部
派 遣 者：登録チーム員 2人、県社協 2人
内 容：ロールプレイング方式による図上訓練(ブラインド形式)
- 災害福祉支援ネットワーク構築・リーダー養成研修会(仙台会場)への派遣
期 日：令和元年12月17日（火）
会 場：TKP 仙台南町通カンファレンスセンター(仙台市)
派 遣 者：県社会福祉法人経営者協議会 2人
登録チーム員 1人

第3 福祉サービスの質の向上とサービス提供者を支援する事業の推進

- 内 容：(1)講義①「災害福祉支援ネットワークと災害派遣福祉チームの現状と人材育成」
 (2)講義②「災害福祉支援ネットワーク・災害派遣福祉チームの概要と活動」
 (3)演習「災害派遣福祉チーム員養成のポイントと養成研修の実際」

○青森県災害福祉支援チーム員スキルアップ研修Ⅰ

開催日	開催場所	内 容	参加者
第1日目 令和元年12月19日(木)	青森県男女共同参画・子育て支援社会形成促進センターアピオあおもり「大研修室Ⅰ」	講義Ⅰ「基本事項・近年の動向」 学校法人梅檀学園 東北福祉大学 総合福祉学部福祉行政学科 教授 都築 光一 氏	16人
第2日目 令和元年12月20日(金)		講義Ⅱ「福祉支援対象者の理解」 学校法人梅檀学園 東北福祉大学 総合福祉学部福祉行政学科 教授 都築 光一 氏	
第3日目 令和元年12月21日(土)		講義Ⅲ「チーム員の活動マニュアルについて」 県社協 地域福祉課長 講義Ⅳ「避難所での各種団体との連携のあり方」 学校法人梅檀学園 東北福祉大学 総合福祉学部福祉行政学科 教授 都築 光一 氏 講義Ⅴ「被災地での活動事例を通じたチーム活動のあり方」 学校法人梅檀学園 東北福祉大学 総合福祉学部福祉行政学科 教授 都築 光一 氏 講義Ⅵ「支援活動における記録の方法」 学校法人梅檀学園 東北福祉大学 総合福祉学部福祉行政学科 教授 都築 光一 氏	
		・図上訓練～初動～ ・図上訓練（シミュレーション訓練） ～スクリーニング・アセスメント～ 学校法人梅檀学園 東北福祉大学 総合福祉学部福祉行政学科 教授 都築 光一 氏 ほかファシリテーター	
		図上訓練（シミュレーション訓練） ～カンファレンス等～ ～引継ぎ～ 学校法人梅檀学園 東北福祉大学 総合福祉学部福祉行政学科 教授 都築 光一 氏 ほかファシリテーター	

(5) 職場内研修会への講師派遣

(派遣件数：7件)

期 日	会 場	内 容	派遣依頼事業所
令和元年 6月20日(木)	弘前市	職員マナーアップ	社会福祉法人沢朋会 特別養護老人ホーム白寿園
6月20日(木)	十和田市	職員マナーアップ	社会福祉法人新生会 障害者支援施設 あかまつ園

第3 福祉サービスの質の向上とサービス提供者を支援する事業の推進

7月23日(火)	青森市	職員マナーアップ	社会福祉法人ゆきわり会 ゆきわり荘
10月8日(火)	平川市	職員マナーアップ	平川市子育てひろば連絡協議会
11月1日(金)	五所川原市	職員マナーアップ	社会福祉法人愛生会 障害者支援施設 青松園
11月28日(木)	南部町	職員マナーアップ	三戸郡社会福祉協議会
11月28日(木)	十和田市	職員マナーアップ	青森県老人保健施設協会 県南支部

(6) 効率的な施設経営のための情報提供<新>

県内の社会福祉施設及び福祉団体の法人支援を目的として、4回の「法人運営セミナー」を開催した。

内容	期日	会場	講師	参加者
①福祉事業者のための消費税改正研修会	7月10日(水)	県民福祉プラザ	TKC 全国会 社会福祉経営研究会 代表幹事 奥山 昌弘 氏	82人
②福祉事業者のための接遇講座	8月26日(月)	青森県観光物産館アスパム	いがらし特定社会保険労務士事務所 特定社会保険労務士 行政書士 五十嵐 常太 氏	36人
③福祉事業者のためのコーチング講座	9月26日(木)	青森県観光物産館アスパム	株式会社アライブ・ワン 代表 後藤 美香 氏	52人
④福祉事業者のための働き方改革セミナー	10月15日(火)	リンクステーションホール	有限会社 HRM-LINKS 代表取締役 綱川 晃弘 氏	75人

(7) 介護サービス情報の公表制度「10の研修テーマ」に係る研修会の開催

介護保険事業所及び福祉サービス事業所等を対象に、制度の普及・啓発及び資質向上に資するとともに、事業所支援を目的として開催した。

【Aコース】

会場	ウェディングプラザアラスカ	参加者
期日	令和元年9月17日(火)	213人
内容	講義Ⅰ「感染症、食中毒の予防及び蔓延の防止について」 講師：青森県立保健大学健康科学部栄養学科 准教授 井澤 弘美 氏 講義・演習Ⅱ、Ⅲ「リスクマネジメントの考え方についてⅠ、Ⅱ」 講師：青森県立保健大学健康科学部社会福祉学科 准教授 工藤 英明 氏	

【Bコース】

会場	ウェディングプラザアラスカ	参加者
期日	令和元年10月2日(水)	198人
内容	講義・演習Ⅰ、Ⅱ「高齢者の虐待防止の理解と職員の役割」 講師：弘前医療福祉大学 非常勤講師 大和田 猛 氏 講義Ⅲ「ターミナルケアへの取り組みと精神的ケアについて」 講師：田島クリニック 野田 純未 氏	

【Cコース】

会場	ウェディングプラザアラスカ	参加者
期日	令和元年10月23日(水)	264人
内容	講義Ⅰ「介護現場におけるプライバシー保護」 講義Ⅱ「福祉現場における倫理及び法令遵守」 講師：沼田法律事務所 弁護士 沼田 徹 氏	

第3 福祉サービスの質の向上とサービス提供者を支援する事業の推進

	講義Ⅲ「認知症の理解とケアのあり方について」 講義Ⅳ「身体拘束の理解と排除に向けた取り組みについて」 講師：社会福祉法人緑風会 特別養護老人ホーム緑青園 施設長 成田 和博 氏 講義Ⅴ「日常生活自立支援事業と成年後見制度について」 講師：県社協 地域福祉課 地域福祉係	
--	--	--

【Dコース1】

会 場	ウェディングプラザアラスカ	参加者
期 日	令和元年11月6日(水)	142人
内 容	講義・演習Ⅰ、Ⅱ「介護サービスにおける接遇と コミュニケーションの基本・応用」 講師：青森大学社会学部社会学科 教授 船木 昭夫 氏	

【Dコース2】

会 場	ウェディングプラザアラスカ	参加者
期 日	令和元年11月12日(火)	81人
内 容	講義・演習Ⅰ、Ⅱ「介護サービスにおける接遇と コミュニケーションの基本・応用」 講師：青森大学社会学部社会学科 教授 船木 昭夫 氏	

(8) 障害福祉サービス等人材育成事業の実施

平成29年5月から、県障害福祉課が実施していた「青森県障害福祉サービス等人材育成事業」の業務委託を受け、障害福祉サービス提供事業所の職員の資質の向上を図るほか、事業所が提供するサービス等の質の確保に必要な知識、技能を有する職員の養成を行うため、「相談支援従事者研修」「サービス管理責任者・児童発達支援管理責任者研修」「強度行動障害支援者養成研修」「青森県同行援護従業者養成研修」の4種類の研修を実施した。

①相談支援従事者養成研修の実施

地域の障害者等の意向に基づく地域生活を実現するために必要な保健、医療、福祉、就労、教育などのサービスの総合的かつ適切な利用支援等の援助技術を習得すること及び困難事例に対する支援方法について助言を受けるなど、日常の相談支援業務の検証を行うことにより相談支援に従事する者の資質の向上を図ることを目的に実施した。

ア) 相談支援従事者初任者研修(講義)

期 日	令和元年10月9日(水)～10日(木)
会 場	県民福祉プラザ4階「県民ホール」
研修修了者	252人
講 師	社会福祉法人藤聖母園 相談支援事業所藤 管理者・主任相談支援専門員 長谷川 さとみ 氏 他

相談支援従事者初任者研修(演習)

期 日	令和元年11月25日(月)～27日(水)
会 場	青森県水産ビル7階「大会議室」
研修修了者	124人
講 師	社会福祉法人藤聖母園 相談支援事業所藤 管理者・主任相談支援専門員 長谷川 さとみ 氏 他

第3 福祉サービスの質の向上とサービス提供者を支援する事業の推進

イ) 相談支援従事者現任研修

「障害者福祉の動向について」、「相談支援の基本姿勢及びプロセス」等について講義・演習を行った。

期 日	令和元年7月23日(火)～7月25日(木)
会 場	ウェディングプラザアラスカ 地下「サファイア」
研修修了者	98人
講 師	特定非営利活動法人夢 ポンテ 相談支援専門員 清水 博己 氏 他

ウ) 相談支援従事者専門コース別研修

「相談の3つのステップとコミュニケーション」、「相談力 スキルアップゼミ」について講義及び演習を行った。

期 日	令和元年8月19日(月)
会 場	青森県労働福祉会館 4階「大会議室」
研修修了者	35人
講 師	みそら行政書士・社会福祉士事務所 代表 鈴木 雅人 氏

エ) 相談支援従事者養成研修ワーキング会議

講師及び事務局で研修の企画・運営を検討するために開催した。

回 数	期 日	出席者
第1回	平成31年4月18日(木)	14人
第2回	令和元年5月15日(水)	16人
第3回	令和元年6月24日(月)	17人
第4回	令和元年7月17日(水)	17人
第5回	令和元年11月14日(木)	15人
第6回	令和2年3月11日(水)	16人

オ) 国研修「相談支援従事者指導者養成研修」への派遣

「相談支援従事者指導者養成研修」

期 日	令和元年9月11日(水)～9月13日(金)
会 場	国立障害者リハビリテーションセンター学院 (埼玉県所沢市)
派遣者	4人(研修講師等)

「主任相談支援専門員養成研修」

期 日	令和元年12月9日(月)～12月13日(金)
会 場	全国障害者総合福祉センター・戸山サンライズ(東京都新宿区)
派遣者	4人(研修講師等)

② サービス管理責任者及び児童発達支援管理責任者研修の実施

障害者の日常生活及び社会生活を総合的に支援するための法律及び児童福祉法の適切かつ円滑な運営に資するため、サービスや支援の質の確保に必要な知識、技能を有するサービス管理責任者及び児童発達支援管理責任者を養成することを目的に実施した。

ア) サービス管理責任者等基礎研修

期 日	令和2年1月18日(土)～1月19日(日)
会 場	県民福祉プラザ4階「県民ホール」 他
研修修了者	260人
講 師	特定非営利活動法人夢 副理事長 前田 淳裕 氏 他

第3 福祉サービスの質の向上とサービス提供者を支援する事業の推進

イ) サービス管理責任者等更新研修

期 日	1回目：令和元年12月21日（土） 2回目：令和元年12月22日（日）
会 場	青森県観光物産館アスパム 4階「十和田」 他
研修修了者	324人
講 師	特定非営利活動法人夢 副理事長 前田 淳裕 氏 他

ウ) サービス管理責任者等研修ワーキング会議

講師及び事務局で研修の企画・運営を検討するために開催した。

回 数	期 日	出席者
第1回	平成31年4月18日（木）	14人
第2回	令和元年5月10日（金）	6人
第3回	令和元年7月1日（月）	9人
第4回	令和元年9月18日（水）	8人
第5回	令和元年10月31日（木）	26人
第6回	令和2年1月9日（木）	6人

エ) 国研修「サービス管理責任者及び児童発達支援管理責任者指導者養成研修」への派遣

期 日	令和元年6月12日（水）～6月14日（金）
会 場	国立障害者リハビリテーションセンター学院（埼玉県所沢市）
派遣者	6人（研修講師等）

③強度行動障害支援者養成研修の実施

自傷、他害行為など、危険を伴う行動を頻回に示すことなどにより、日常生活において困難が生じている強度行動障害を有する方が安定した日常生活を送ることができるよう、支援に必要な基礎的な知識と技術を習得し、障害特性の理解に基づく適切な支援を行う職員を養成することを目的に実施した。

ア) 強度行動障害支援者養成研修（基礎研修）

「強度行動障害とコミュニケーション」や「情報収集とチームプレイの基本」等について講義及び演習を行った。

回 数	期 日	会場	修了者	講 師
第1回	令和元年 8月21日（水） ～22日（木）	八戸会場 友の会福祉会館2階 「大ホール」	88人	一般社団法人プロップ 理事長 沼山 重明 氏 他
第2回	令和元年 8月28日（水） ～29日（木）	青森会場 青森県水産ビル7階 「大会議室」	138人	ライフサポートあおば センター長 前中 貴次 氏 他

イ) 強度行動障害支援者養成研修（実践研修）

「行動障害のある人の生活や家族の想い」、「障害特性の理解とプランニング」等について講義及び演習を行った。

回 数	期 日	会場	修了者	講 師
第1回	令和元年 9月19日（木） ～20日（金）	青森会場 青森県水産ビル7階 「大会議室」	148人	一般社団法人プロップ 理事長 沼山 重明 氏 ライフサポートあおば センター長 前中 貴次 氏 他

ウ) 強度行動障害支援者養成研修ワーキング会議

講師及び事務局で研修の企画・運営を検討するために開催した。

第3 福祉サービスの質の向上とサービス提供者を支援する事業の推進

回数	期日	出席者
第1回	令和元年7月18日(木)	7人

エ) 国研修「強度行動障害支援者養成研修(基礎・実践)指導者研修」への派遣

期日	令和元年6月4日(火)～6月7日(金)
会場	国立障害者リハビリテーションセンター学院(埼玉県所沢市)
派遣者	2人(研修講師)

④青森県同行援護従業者養成研修の実施

一般過程においては視覚障害により、移動に著しい困難を有する障害者等に対して、外出時において、当該障害者等に同行し、移動に必要な情報の提供、移動の援護、排せつ及び食事等の介護その他の当該障害者等の外出に必要な援助を行う事に関する一般的な知識及び技術を修得することにより、青森県内の同行援護事業に従事する職員の養成とサービスの質の向上を目的に実施した。

応用課程においては一般課程において習得した知識及び技術を深めるとともに、特に重度の視覚障害者(児)の障害及び疾病の理解や場面別における同行援護技術等を習得することにより、同行援護事業に従事する職員の養成とサービスの質の向上を図ることを目的に実施した。

ア) 青森県同行援護従業者養成研修(一般課程)

「視覚障害者(児)福祉サービス」、「同行援護の基礎知識」、「食事の援助方法」等について講義及び演習を行った。

期日	令和元年9月2日(月)～9月4日(水)
会場	アピオあおもり2階「大研修室」、県民福祉プラザ2階「多目的室2A」他
研修修了者	45人
講師	特定非営利活動法人神奈川県視覚障害者福祉協会 理事長 鈴木 孝幸 氏/事務局長 福喜多 恭子 氏 インストラクター:棟方 洋子 氏/秋元 果 氏/平井 拓 氏

イ) 青森県同行援護従業者養成研修(応用課程)

「障害・疾病の理解」、「場面別基本・応用技能」等について講義及び演習を行った。

期日	令和元年9月5日(木)～9月6日(金)
会場	青森県観光物産館アスパム 4階 十和田 JR青森駅、JRバス東北(株)青森支店駐車場内、他
研修修了者	24人
講師	特定非営利活動法人神奈川県視覚障害者福祉協会 理事長 鈴木 孝幸 氏/事務局長 福喜多 恭子 氏 インストラクター:棟方 洋子 氏/秋元 果 氏/平井 拓 氏

ウ) 同行援護従業者養成研修ワーキング会議

講師及び事務局で研修の企画・運営を検討するために開催した。

回数	期日	出席者
第1回	令和元年6月11日(火)	7人

3 福利厚生事業の推進

(1) 青森県民間社会福祉事業職員共済事業の運営

県内の民間社会福祉施設あるいは福祉団体の業務に従事している職員の相互扶助を基調として、昭和62年10月1日に創設した「青森県民間社会福祉事業職員共済事業」の第1種共済は、加入事業所・団体数505ヶ所、加入者は12,404人（令和2年3月末時点）となっている。

独立行政法人福祉医療機構が実施する退職手当共済制度の代替制度として、平成21年4月から開始した第2種共済の加入者は105人（令和2年3月末時点）となっており、福祉事業従事職員のより一層の福利厚生の充実と身分保障の確立を図った。

①退会給付事業及び福利厚生事業（慶弔見舞金給付・貸付事業）の実施

ア) 第1種共済加入状況（令和2年3月末時点）

	平成27年度	平成28年度	平成29年度	平成30年度	令和元年度
事業所・団体	469	486	503	506	505
加入者	10,627	10,998	11,938	12,247	12,404

イ) 第2種共済加入状況（令和2年3月末時点）

	平成27年度	平成28年度	平成29年度	平成30年度	令和元年度
事業所・団体	70	87	99	101	105
加入者	1,389	1,485	1,528	1,628	1,939

ウ) 共済事業実施状況（令和2年3月末時点）

種 類	件 数	金額（円）
退会給付事業	1296	745,682,943
第1種共済	1296	711,394,756
第2種共済	207	34,288,187
福利厚生事業	551	3,930,000
結婚祝金	196	1,960,000
出産祝金	329	1,645,000
入院見舞金	12	45,000
災害見舞金	5	100,000
死亡弔慰金	9	180,000
貸付事業	28	28,103,000

エ) 共済事業資産状況（令和2年3月31日現在）

	平成27年度	平成28年度	平成29年度	平成30年度	令和元年度
資産総額（千円）	8,660,597	9,147,352	9,741,737	10,356,599	10,646,558
給付準備金（千円）	8,329,735	8,773,826	9,519,016	10,024,072	10,028,555
給付準備率（%）	103.9	104.2	102.3	103.3	106.2

※信託運用資産を平成26年度からは時価で積算

②第1種・第2種共済の加入促進

ア) パンフレットによる周知

・福祉のひろばに広報記事を掲載したほか、県社協主催研修会時等にパンフレットを配布した。

③外部信託による運用

株式会社りそな銀行と信託契約を締結し、資産運用を行った。

ア) 運用実績（令和2年3月末時点）（単位：円）

第3 福祉サービスの質の向上とサービス提供者を支援する事業の推進

信託元本	8,516,328,686
当期利益	217,033,680
資産合計（簿価）	8,723,535,020
資産合計（時価）	9,285,590,211
年率	▲4.77%

④加入促進及び加入者等への情報提供

ア) 広報誌作成

広報誌「ほほえみ」を令和元年9月に作成し、県共済加入事業所書類送付先378ヶ所に送付したほか、ホームページで公開した。

イ) 個別訪問

共済事業について説明依頼のあった事業所に個別説明を実施した。

ウ) 福祉職員の福利厚生に係る事業説明会の開催（中止）

⑤共済事業運営委員会の開催

青森県民間社会福祉事業職員共済事業運営委員会を開催した。（第3回運営委員会は中止）

開催日	開催場所	内 容	出席数
令和元年 8月21日(水)	県民福祉プラザ 2階 「多目的室2 A」	第1回運営委員会 (1)平成30年度 事業実績報告	委員 9人 事務局 7人 オブザーバー (りそな銀行) 3人
令和2年 1月27日(月)	県民福祉プラザ 2階 「多目的室2 A」	第2回運営委員会 (1)令和元年度財政検証の結果 報告 (2)外部信託運用状況の報告	委員 7人 事務局 7人 タワーズワトソン1人 オブザーバー (りそな銀行) 3人

(2) 社会福祉施設職員退職手当共済の業務協力

独立行政法人福祉医療機構からの受託により、県内の福祉施設・団体職員共済制度の円滑な事務処理を行った。

加入状況（令和元年4月時点）

	平成27年度	平成28年度	平成29年度	平成30年度	令和元年度
加入法人数	450	449	447	453	450
施設・団体	1,191	1,224	1,235	1,280	1,253
加入職員数	15,298	15,994	16,241	18,479	16,609

(3) 福利厚生センター事業の業務協力

福利厚生センターは、民間の社会福祉に従事する方々の福利厚生の充実を図ることを目的に平成6年7月1日に設立され、様々なサービスを展開してきた。

同センター地方事務局として業務を受託している県社協は、会員のニーズに即した福利厚生を推進するため企画懇談会を開催し、会員交流事業など会員が参加しやすい企画を実施した。また、会員の増加を図るため加入勧奨を行い、更なるサービス強化に努めた。

また、職員並びに家族の健康管理の一助として家庭用常備薬の斡旋についての案内を行った。

第3 福祉サービスの質の向上とサービス提供者を支援する事業の推進

加入状況（令和2年3月末時点）

	平成27年度	平成28年度	平成29年度	平成30年度	令和元年度
加入法人数	76	77	75	78	75
加入事業所数	192	193	190	211	206
加入職員数	3,700	3,878	3,979	4,304	4,288

①福利厚生センター企画懇談会

期 日	会 場	内 容	出席数
令和元年 6月7日（金）	青森市	①平成30年度会員交流事業報告について ②令和元年度会員交流事業計画について ③地域開発メニューの充実について ④その他会員交流事業等についての情報交換会	委員8人 事務局3人

②会員交流事業の実施

期 日	事 業 名	内 容	参加者
令和元年 7月19日（金） ～令和元年 9月30日（月） ～	旅行 ～夏季・秋季旅行 お楽しみプラン ～	①春夏旅コレクション岩手・青森・秋田 ②春夏旅コレクション宮城・福島・山形 ③春夏の道南スペシャル ④JALで行く東京ディズニーリゾート ⑤春夏東京ディズニーリゾートへの旅 ⑥お得なホテルプラン東京・横浜・千葉・埼玉 ⑦西日本版ビジネス&カジュアル ⑧ユニバーサル・スタジオ・ジャパンへの旅	132人
令和元年 9月10日（火） ～令和元年 10月31日（木）	御食事会	青森市：叙々苑 中国レストラン 吉慶 一八寿し 弘前市：中華料理 豪華楼 シェフズレシポ オークレル 八戸市：ぼてじゅう 割烹銀波 五所川原市：一心亭 五所川原店 一休寿司 十和田市：焼肉冷麺ひびき 一心亭 十和田店 三沢市：ピッツェリア マッシモ North40-40 むつ市：一心亭 むつ店 鯺ヶ沢町：一心亭 鯺ヶ沢店 五戸町：馬肉料理尾形	997人
令和元年 9月28日（土） ～令和2年 4月12日（日）	青森ワッツ 応援プラン	シーズン期間中の「青森ワッツ」ホームゲーム	21人
令和元年 12月2日（月） ～令和2年 2月28日（金）	旅行 ～冬季旅行お楽 しみプラン～	①秋冬旅コレクション北海道 ②秋冬旅コレクション岩手・青森・秋田 ③秋冬旅コレクション宮城・福島・山形 ④秋冬東京ディズニーリゾートへの旅 ⑤お得なホテルプラン東京・横浜・千葉・埼玉 ⑥Deep!!名古屋 ⑦西日本版ビジネス&カジュアル ⑧ユニバーサル・スタジオ・ジャパンへの旅	131人
計			1,281人

③福利厚生啓発・認知度向上事業の実施

ア) 加入勧奨の実施

事業名	期 日	内 容
福利厚生啓 発・認知度向上事 業	通年	①大会、研修会等におけるパンフレットの配布 ②事業所来所時における資料配布及び説明 ③事務局来所者への対応

第3 福祉サービスの質の向上とサービス提供者を支援する事業の推進

		④広報誌等への広告等の掲載 ⑤独自の情報誌（かわら版等）の作成配布 ⑥その他センターが必要と認める事業
--	--	---

イ) 地方委託講習会

開催日	会場	内容
令和元年 11月20日(水)	青森国際ホテル	「メンタルヘルス・セルフケア研修」 ～自らの心の健康に目を向け心身共に健康を保つために～ 株式会社保健同人社 顧問 安藤 亘 氏

ウ) 家庭用常備薬の斡旋

期 日	件 数	金 額
令和元年 7月8日(月)	申込事業所数 59 事業所	437,530 円
令和元年 11月20日(水)	申込事業所数 45 事業所	274,340 円

4 福祉サービス第三者評価事業等の実施

青森県福祉サービス第三者評価推進委員会から評価機関の認証を受け、受審事業者の募集、評価業務等を行った。

○認証第三者評価機関

認証機関名：県社協

認証期間：平成31年4月1日～令和2年3月31日

評価実施種別：・福祉サービス全般
・社会的養護関係施設

(1) 第三者評価の実施

①福祉サービス第三者評価の実施

契約事業所数：2事業所（認定こども園1件、救護施設1件）

訪問調査実施事業所数：3事業所（児童デイサービス2件、認定こども園1件）

評価結果公表事業所数：4事業所（児童デイサービス2件、認定こども園2件）

※通年、県社協ホームページで公開

②第三者評価審査委員会の開催（外部委員5人）

期 日	会場等	参加者	内 容
令和元年 5月20日(月)	青森市 県民福祉プラザ	5人	・組織会 ・福祉サービス第三者評価調査結果について 1件
令和元年 11月19日(火)	青森市 県民福祉プラザ	5人	・福祉サービス第三者評価調査結果について 2件
令和2年 3月11日(水)	書面審査	5人	・福祉サービス第三者評価調査結果について 1件

③評価調査者連絡会議の開催

青森県福祉サービス第三者評価推進委員会が実施した継続研修による、評価調査者の資質向上や技術の標準化を図った。

期 日	会 場	参加者	内 容
令和2年 2月1日(土)	青森市 県民福祉プラザ	7人	(共通) ・第三者評価の実施状況と課題等 ・調査者の役割、意義、自己啓発、評価チーム等について (経験者) ・公表結果の分析、訪問調査等の課題整理 ・基準等に基づく評価と表現等について ・調査準備や打合せ、結果のとりまとめ等について (未経験者) ・評価手順や様式等についての復習 ・評価手法の理解 ・事前評価分析、判断基準の選定等について等

(2) 本会の所属評価調査者研修会の開催

青森県福祉サービス第三者評価推進委員会実施の評価調査者継続研修を本会の所属評価調査者に周知し派遣した。

評価調査者継続研修派遣者数 7人

第3 福祉サービスの質の向上とサービス提供者を支援する事業の推進

(3) 第三者評価事業の普及啓発

①パンフレット等の作成・配布

県社協ホームページにチラシを掲載し事業のPRをした。

②第三者評価事業の訪問による個別説明の実施

認定こども園2事業所、救護施設1事業所、児童養護施設1事業所、障害者支援施設1事業所

(4) 北海道・東北ブロック道県社協第三者評価事業等推進会議への職員派遣

北海道・東北ブロック各同県における福祉サービス第三者評価や外部評価、介護サービス情報公表等事業に関する実施状況や課題などを共有し、研究協議を行うため職員を派遣した。

期 日	令和元年10月8日(火)～9日(水)
会 場	ホテル法華クラブ仙台 4階 檜の間
参加者	10人

5 地域密着型サービスの外部評価事業の実施

指定認知症対応型共同生活介護事業所（認知症高齢者グループホーム）のサービスの質の向上を図る取り組みの一環として、平成14年10月から認知症高齢者グループホーム外部評価事業の実施が義務付けられてきた。平成17年度に県知事から外部評価機関の選定を受け、受審事業者の募集、評価業務等を行った。

（1）外部評価の実施

①実績

契約締結事業所数：62事業所（通年）

訪問調査実施事業所数：62事業所

評価結果公開済事業所数：56事業所 ※ワムネット・県社協ホームページで公開

②外部評価調査員：69人

（2）評価調査員の継続研修の実施

期 日	会 場	参加者	内 容
令和元年7月5日(金)	青森市	17人	説明「平成30年度の振り返り等」 事務説明 県社協福祉人材課経営支援係 「認知症グループホームの現状と 今後の外部評価に求められること」 講師 社会福祉法人愛成会 小規模多機能ホーム自由ヶ丘 グループホーム自由ヶ丘 所長 佐藤 史 氏

（3）外部評価事業の普及・啓発

①受審促進用パンフレットの配布

認知症高齢者グループホーム112ヶ所にパンフレットを配布（平成31年4月）した。

②事業所への情報提供

県社協のホームページを通じて情報提供した。

（4）外部評価調査員の養成研修の実施<新>

地域密着型サービスの外部評価調査員養成研修を実施し、11人の調査員を養成した。

期 日	会場	参加者	内 容
令和元年6月4日(火)	青森市	11人	(1) 高齢者が地域で暮らし続けるための介護の理解 (2) 小規模多機能型居宅介護及び認知症対応型共同生活介護の基本的理解 講師 ずぐりケアプランセンター 所長 秋田谷 一 氏
令和元年6月5日(水)			(3) サービス評価の必要性と目的 講師 県社協 福祉人材課経営支援係 (4) サービス評価の流れと手続き 講師 藤崎町社協 事務局長 成田 全弘 氏
令和元年6月6日(木) ～6月20日(木)の1日間			(5) 訪問調査実習

第3 福祉サービスの質の向上とサービス提供者を支援する事業の推進

令和元年6月25日(火)			(6) 実習を踏まえた調査方法、項目の理解 (7) 研修のまとめ 講師 藤崎町社協 事務局長 成田 全弘 氏
--------------	--	--	--

第4 福祉を担う人材の確保・養成

1 福祉人材センター事業の推進

良質かつ効果的な福祉サービスを提供するために高い専門性を備えた人材の確保・養成に向けて、福祉人材センターと福祉人材バンクが求人事業者や求職者を支援するため、相互に連携を図りながら無料職業紹介事業を実施し、福祉人材情報システムを活用して情報提供するほか、キャリア支援専門員を4人体制とし、求職者のニーズ発生型マッチングに努めた。

また、将来福祉の業務に従事したい中学生や高校生を対象とした福祉施設体験講習会、福祉従事者に対する専門性を高めるための研修として福祉職員キャリアパス対応生涯研修を実施した他、福祉人材センター・ハローワーク連携事業や福祉のお仕事ガイド入門セミナー、福祉・保育の仕事一日移動相談を行い、求職開拓にも努めた。

経営者支援セミナーでは、離職防止環境整備研修会やメンタルヘルス研修会を開催し職場の環境整備を支援した他、資格取得を目指す介護支援専門員実務研修受講試験は台風の影響を考慮し中止となったため再試験として実施した。

広報啓発活動では、福祉の仕事に興味・関心をもってもらうため、福祉人材センター・バンク周知用チラシやリーフレットを公共職業安定所や図書館、コンビニエンスストア等へ配布したほか、新聞広告・SNSによる発信、福祉の仕事相談フェア等テレビによる周知やクリアファイルの作成を行った。

(1) 福祉人材無料職業紹介事業の実施

①福祉人材情報システムを活用した無料職業紹介事業の実施

求人・求職の相談及び登録

区分	有効 求職者数	有効 求人数	有効 求人件数	紹介数	採用人数	求人 相談件数	求職 相談件数
青森県福祉 人材センター	1,224	5,027	2,877	99	93	1,400	519
弘前福祉 人材バンク	393	1,271	688	51	45	326	357
八戸福祉 人材バンク	999	2,459	1,289	77	71	481	236
計	2,616	8,757	4,854	227	209	2,207	1,112

ア) 福祉人材情報(COOL)システムによる情報提供(求人情報提供、通年)

イ) 県社協ホームページ上への求職者情報の掲載(求職情報提供、毎月)

ウ) 福祉人材センター・ハローワーク青森との連携事業

求人情報の提供や福祉施設等との面接会、各種セミナー等について、福祉人材センター及びハローワーク青森が連携して支援を実施した他、職業紹介担当者間でケース検討や情報交換を行う「福祉人材センター・ハローワーク連携事業担当者調整会議」を開催した。

連携事業に同意が得られた者270人(内、人材センター登録者154人)

就職者数154人(内、人材センター紹介1人)

「福祉人材センター・ハローワーク連携事業担当者調整会議」

期 日	場 所	参加者数
令和2年2月26日(水)	ハローワーク青森	5人

第4 福祉を担う人材の確保・養成

エ) 求職登録者の意識調査

求職者に対するきめ細かなマッチングに対応するため、求職登録者への意識調査を実施した。

(別添「令和元年度求職者の意識調査 集計結果」参照)

対象者 80 人、回答者 29 人、回答率 36%

オ) 介護助手定着促進事業

介護職員が専門的な知識・技術を必要とする業務に専念できるよう、家事的な業務を分担することで介護現場の作業効率の向上を図り、介護人材の更なる確保を目指す介護助手定着促進事業を実施した。

介護助手定着促進事業実施法人 12 ヶ所

① 社会福祉法人諏訪ノ森会 (青森市)	⑦ 社会福祉法人八陽会 (八戸市)
② 社会福祉法人むつ福祉会 (青森市)	⑧ 社会福祉法人みろく会 (八戸市)
③ 社会福祉法人津軽富士見会 (弘前市)	⑨ 社会福祉法人みやぎ会 (八戸市)
④ 社会福祉法人七峰会 (弘前市)	⑩ 社会福祉法人寿栄会 (八戸市)
⑤ 社会福祉法人緑風会 (平川市)	⑪ 社会福祉法人スプリング (八戸市)
⑥ 社会福祉法人三和会 (弘前市)	⑫ 社会福祉法人奥入瀬会 (おいらせ町)

介護助手定着促進事業実施に係る打ち合わせ会

期 日	会 場	出席法人	内 容
令和元年度 7月29日(月)	県民福祉プラ ザ2階 県社協会議室	12法人	(1)介護助モデル事業のスケジュールについて (2)介護助手モデル事業事前説明会の流れについて (3)OFF-JTに関する情報提供

介護助手定着促進事業実施に係る法人近隣地域住民への周知

ポスティング 令和元年9月10日(火) 233,455世帯
(青森市107,366世帯、弘前市53,859世帯、八戸市72,230世帯)

新聞折り込み 令和元年9月10日(火) 朝刊 35,280世帯
(平川市9,660世帯、黒石市8,970世帯、おいらせ町7,260世帯、
三沢市9,390世帯)

介護助手定着促進事業実施法人での事前説明会

期 日	会 場	参加者
令和元年9月18日(水)	社会福祉法人津軽富士見会 弘前特別養護老人ホーム	8人
	社会福祉法人津軽富士見会 老人保健施設ケアセンター弘前	12人
令和元年9月19日(木)	社会福祉法人諏訪ノ森会 介護老人保健施設いちい荘	3人
	社会福祉法人七峰会 特別養護老人ホームサンアップルホーム	0人
	社会福祉法人緑風会 特別養護老人ホーム緑青園	4人
	社会福祉法人八陽会 修光園サテライト	34人
令和元年9月20日(金)	社会福祉法人つがる三和会 特別養護老人ホーム三和園	7人
	社会福祉法人みろく会 特別養護老人ホーム光葉園ユニット型「ひかりの森」	2人

	社会福祉法人みやぎ会 デイサービスセンターみやぎ	20人
	社会福祉法人寿栄会 特別養護老人ホーム寿楽荘	4人
令和元年9月21日(土)	社会福祉法人スプリング 特別養護老人ホーム福寿草インスプリング	5人
令和元年9月25日(水)	社会福祉法人津軽富士見会 特別養護老人ホーム弘前園	0人
	社会福祉法人奥入瀬会 特別養護老人ホーム百石荘	5人
令和元年9月28日(土)	社会福祉法人むつ福祉会 デイサービスセンター平和台	9人
計		113人

介護助手定着促進事業に係る就職のためのマッチング状況

法人名	申込者	体験者	面接者	採用数	継続雇用
社会福祉法人諏訪ノ森会	2人	2人	2人	2人	1人
社会福祉法人むつ福祉会	11人	9人	9人	6人	3人
社会福祉法人津軽富士見会	15人	のべ15人	13人	12人	10人
社会福祉法人七峰会	0人	0人	0人	0人	0人
社会福祉法人緑風会	2人	1人	0人	0人	0人
社会福祉法人つがる三和会	4人	のべ6人	4人	1人	0人
社会福祉法人八陽会	26人	のべ27人	19人	14人	8人
社会福祉法人みろく会	2人	2人	2人	2人	2人
社会福祉法人みやぎ会	12人	11人	8人	2人	2人
社会福祉法人寿栄会	2人	2人	2人	1人	1人
社会福祉法人スプリング	2人	2人	2人	2人	2人
社会福祉法人奥入瀬会	6人	5人	5人	2人	1人
計	84人	のべ82人	66人	44人	30人

※継続雇用30人の内訳 介護助手26人、介護員2人、介助員1人、管理員1人

(2) 福祉人材養成校等及び福祉施設・事業所と連携した求人・求職者の開拓

① 県内介護員養成研修事業者への巡回訪問（求職開拓）

県内介護職員初任者研修等事業所への巡回訪問により、介護職員初任者研修等の実施状況、修了者の就職状況及び求人状況等について聞き取り調査を実施するとともに、啓発用ポスター・チラシ及びガイドブック等の配布による情報提供を行った。

期日	巡回訪問先	訪問数
平成31年4月10日(水)	三幸福祉カレッジ青森教室、株式会社ニチイ学館弘前校	2ヶ所
平成31年4月23日(火) (八戸福祉人材バンク)	寿栄会(特別養護老人ホーム寿楽荘)	1ヶ所
令和元年5月7日(火) (八戸福祉人材バンク)	医療法人泰仁会十和田第一病院	1ヶ所
令和元年5月8日(水)	学校法人東奥学園(東奥学園高等学校)	1ヶ所
令和元年5月17日(金) (八戸福祉人材バンク)	医療法人泰仁会十和田第一病院	1ヶ所
令和元年5月23日(木)	三幸福祉カレッジ青森教室	1ヶ所
令和元年6月11日(火) (八戸福祉人材バンク)	八戸社会福祉専門学校	1ヶ所

第4 福祉を担う人材の確保・養成

令和元年6月19日(水) (八戸福祉人材バンク)	八戸社会福祉専門学校	1ヶ所
令和元年7月10日(水) (弘前福祉人材バンク)	弘前医療福祉大学短期大学部	1ヶ所
令和元年8月27日(火) (弘前福祉人材バンク)	弘前医療福祉大学短期大学部	1ヶ所
令和元年9月5日(木) (弘前福祉人材バンク)	ディスパッチカレッジ弘前校	1ヶ所
令和元年9月17日(火) (八戸福祉人材バンク)	八戸社会福祉専門学校、三幸福祉カレッジ八戸教室、株式会社ニチイ学館八戸校	3ヶ所
令和元年10月4日(金) (弘前福祉人材バンク)	弘前医療福祉大学短期大学部	1ヶ所
令和元年11月26日(火) (弘前福祉人材バンク)	株式会社J M T C	1ヶ所
令和元年11月26日(火) (八戸福祉人材バンク)	八戸社会福祉専門学校	1ヶ所
計		のべ18ヶ所

[介護員養成研修受講費補助事業の説明]

期日	事業所等	参加者
平成31年4月10日(水)	三幸福祉カレッジ青森教室	1人
	株式会社ニチイ学館弘前校	8人
平成31年4月12日(金)	三幸福祉カレッジ青森教室	2人
平成31年4月15日(月)	三幸福祉カレッジ青森教室	2人
平成31年4月21日(日)	三幸福祉カレッジ青森教室	4人
令和元年5月12日(日)	三幸福祉カレッジ青森教室	4人
令和元年5月17日(金) (八戸福祉人材バンク)	医療法人泰仁会十和田第一病院	10人
令和元年5月23日(木)	三幸福祉カレッジ青森教室	0人
令和元年6月14日(金)	三幸福祉カレッジ青森教室	3人
令和元年6月19日(水)	三幸福祉カレッジ青森教室	1人
令和元年7月11日(木)	三幸福祉カレッジ青森教室	2人
令和元年7月18日(木)	三幸福祉カレッジ青森教室	2人
令和元年8月23日(金)	三幸福祉カレッジ青森教室	1人
計		40人

その他、関係機関との連携は下記のとおり(4ヶ所)

期日	場所	内容等	参加者
令和元年5月21日(火)	青森市 アピオあおもり	「青森県介護人材確保対策事業」公開講座での福祉人材センター・バンクの周知(介護サービス事業者対象)	30人
令和元年5月22日(水)	八戸市 ユートリー		30人
令和元年5月23日(木)	弘前市 弘前文化センター		30人
令和元年6月20日(木)	青森市 青森県観光物産館 アスパム	「業界セミナー」での福祉人材センター・バンクの周知(教職員対象)	16人
計			106人

②無料職業紹介事業における福祉施設、事業所への訪問(求人開拓、随時)

キャリア支援専門員が、県内福祉施設・事業所等への巡回訪問により求人状況等について情報収集するとともに、求職者のニーズに基づいた求人開拓に努めた。また、福祉人材センター・

バンクの周知及び福祉人材無料職業紹介事業のほか、各種研修事業等の情報提供を行い、求人
の確保とマッチングの促進を目的として実施した。

ア) 巡回事業所数

のべ161ヶ所（うちフォローアップ巡回13件、見学者の同行1件）

内訳：特別養護老人ホーム31件、介護老人保健施設6件、グループホーム14件、デイサ
ービスセンター13件、訪問介護事業所10件、有料老人ホーム35件、こども園・保
育園11件、児童デイサービスセンター2件、障害者支援・就労支援施設など18件、
その他21件）

イ) うち求人登録数64件

③福祉人材養成校等への巡回訪問（求職開拓）

県内福祉養成校13ヶ所への巡回訪問により、就職及び進学状況等について情報提供すると
ともに、福祉人材無料職業紹介事業や各種研修事業の情報提供を行い、学生に対する求職登録
の促進や福祉分野への関心を高め、福祉・介護人材の確保とマッチングの促進を目的として実
施した。

期日	巡回訪問先	訪問数
令和元年5月27日（月）	八戸社会福祉専門学校、八戸学院大学、八戸学院大 学短期大学部	3ヶ所
令和元年5月28日（火） （弘前福祉人材バンク）	弘前医療福祉大学	1ヶ所
令和元年6月7日（金）	弘前医療福祉大学短期大学部、東北女子短期大学、 弘前厚生学院、弘前学院大学、東北女子大学	5ヶ所
令和元年9月12日（木） （弘前福祉人材バンク）	弘前医療福祉大学短期大学部	1ヶ所
令和元年9月13日（金） （弘前福祉人材バンク）	弘前厚生学院	1ヶ所
令和元年9月24日（火） （弘前福祉人材バンク）	弘前医療福祉大学短期大学部	1ヶ所
令和2年1月21日（火）	青森県立保健大学	1ヶ所
令和2年1月27日（月）	青森大学、青森明の星短期大学	2ヶ所
計		15ヶ所

④福祉・介護の人材確保に係る学校巡回訪問

県内の中学・高等学校における福祉・介護分野への取り組み等の情報を収集するとともに、
啓発用ポスター・チラシ・ガイドブック等の配布による情報提供を行った。

<高等学校>

期日	巡回訪問先	訪問数
令和元年5月17日（金） （八戸福祉人材バンク）	青森県立三戸高等学校	1ヶ所
令和元年5月28日（火） （八戸福祉人材バンク）	八戸工業大学第二高等学校	1ヶ所
令和元年6月27日（木） （八戸福祉人材バンク）	青森県立三戸高等学校	1ヶ所
令和元年7月25日（木） （八戸福祉人材バンク）	青森県立八戸東高等学校	1ヶ所
令和2年2月7日（金）	青森県立大湊高等学校、青森県立田名部高等学校（全 日制）、同校（定時制）、野辺地西高等学校	4ヶ所

第4 福祉を担う人材の確保・養成

令和2年2月13日(木)	東奥学園高等学校、青森明の星高等学校	2ヶ所
令和2年2月17日(月)	青森県立青森中央高等学校	1ヶ所
令和2年2月18日(火)	青森県立十和田工業高等学校、青森県立八戸東高等学校、千葉学園高等学校	3ヶ所
令和2年2月21日(金)	青森県立黒石高等学校、青森県立浪岡高等学校、青森県立青森西高等学校、青森県立青森北高等学校	4ヶ所
令和2年2月27日(木)	青森県立弘前南高等学校、青森県立弘前中央高等学校、柴田学園高等学校、東奥義塾高等学校、聖愛高等学校	5ヶ所
計		のべ23ヶ所

<中学校>

期日	巡回訪問先	訪問数
令和元年5月14日(火) (弘前福祉人材バンク)	弘前市立第三中学校	1ヶ所
令和元年6月4日(火) (弘前福祉人材バンク)	弘前市立第三中学校	1ヶ所
令和元年6月13日(木)	青森市立造道中学校、青森市立佃中学校、私立青森明の星中学校	3ヶ所
令和元年6月18日(火)	青森市立沖館中学校、青森市立西中学校、青森市立甲田中学校、青森市立南中学校、青森市立東中学校	5ヶ所
令和元年6月20日(木)	青森市立筒井中学校	1ヶ所
令和元年6月21日(金)	青森市立浦町中学校、青森市立浪打中学校、私立青森山田中学校	3ヶ所
令和元年7月11日(木) (弘前福祉人材バンク)	弘前市立第三中学校	1ヶ所
計		のべ15ヶ所

(3) 求職者(潜在的有資格者、資格を有しないものを含む)等を対象とした講習会の開催

①福祉施設就労支援・体験講習会(「介護職」×「初級講座」)

キャリア支援専門員等による福祉の仕事に関する個別相談会を実施(各回20分)

期日	会場	参加者	登録者	内容
令和元年 9月6日(金)	青森市 青森県総合社会教育 センター 4階 第9研修室	7人	1人	「簡単なパソコン操作で介護記録」 ・入力の基本操作(ワード・エクセル) 講師:エイチピースタイリング 代表 高森 三樹 氏 ・介護記録を入力してみよう! 講師:株式会社まご心 代表取締役 大山 由紀子 氏 就職に関する個別相談会
令和元年 9月24日(火)	青森市 県民福祉プラザ 3階 介護実習室	19人	8人	「介護技術を習得しよう!」 ・介護技術基本実技 (移動移乗・着脱の介助・排泄介助) 講師:学校法人弘前城東学園 弘前医療福祉大学短期大学部 准教授 戸来 睦雄 氏 就職に関する個別相談会

第4 福祉を担う人材の確保・養成

令和元年 10月23日(水)	青森市 県民福祉プラザ 3階 共用研修室1	14人	0人	「体験しよう！高齢者疑似体験と介護ロボット」 ・高齢者疑似体験 ・福祉機器等介護ロボットの体験と使用方法 講師 介護啓発・福祉機器普及センター 登録講師 今 詩織 氏 登録講師 三浦 輝美 氏 所長 青田 俊枝 就職に関する個別相談会
令和元年 11月25日(月)	青森市 県民福祉プラザ 3階 共用研修室1	17人	3人	「摂食・嚥下と食事介助のポイント」 ・摂食・嚥下に関する基礎知識と食事介助 講師 弘前脳卒中・リハビリテーションセンター 言語聴覚士 室長 盛 亨子 氏 就職に関する個別相談会
計		57人	12人	

②福祉施設職場体験事業（有資格者・経験者対象、通年）（潜在的有資格者等再就業促進事業）

（1人あたり最大10日まで、4～3月）

体験者のべ41人（うち介護助手のべ22人）（実数36人）、施設数22、のべ66日

（4）福祉・保育の仕事相談フェアや一日移動相談等関係機関・団体との連携実施

①福祉の仕事相談フェア

期 日	会 場	参加者	うち学生	相談者	登録者	事業所
令和元年 7月3日(水)	青森市 駅前スクエア(青森市 役所駅前庁舎)	5人	0人	5人	0人	6ヶ所
令和元年 9月9日(月)	青森市 駅前スクエア(青森市 役所駅前庁舎)	8人	1人	8人	2人	7ヶ所
令和元年 9月24日(火)	弘前市 弘前医療福祉大学短期 大学部	17人	14人	17人	8人	19ヶ所
令和元年 10月12日(土)	八戸市 総合福祉会館	21人	7人	21人	9人	23ヶ所
令和元年 11月6日(水)	青森市 駅前スクエア(青森市 役所駅前庁舎)	6人	0人	6人	2人	7ヶ所
令和2年 3月15日(日)	青森市 ウエディングプラザ アラスカ	1人	0人	1人	1人	0ヶ所
計		58人	22人	58人	22人	62ヶ所

※令和2年3月15日(日)の福祉の仕事相談フェアは新型コロナウイルス感染予防のため中止したが、会場で当日職員が対応したところ相談者1人あり

②福祉の仕事一日移動相談等

ア) 県内ショッピングモール（青森市・弘前市・八戸市他）

第4 福祉を担う人材の確保・養成

福祉の仕事一日移動相談（青森県福祉人材センター主催）

期 日	会 場	参加者	うち学生	相談者	登録者
令和元年5月22日（水）	青森市	2人	0人	2人	1人
令和元年6月26日（水）	イトーヨーカドー青森店	7人	0人	1人	1人
令和元年7月24日（水）	正面玄関入口	7人	0人	7人	1人
令和元年8月28日（水）		4人	0人	4人	2人
令和元年9月28日（土）	サンロード青森 1階 サンホール	10人	2人	4人	1人
令和元年10月16日（水）	青森市 イトーヨーカドー青森店 正面玄関入口	6人	0人	5人	1人
令和元年11月13日（水）	青森市 駅前スクエア（青森市役所 駅前庁舎）	1人	0人	1人	1人
令和元年12月14日（土）	マエダガーラモール店 Mac-house 前特設会場	7人	0人	1人	1人
令和2年1月22日（水）	青森市	1人	0人	1人	1人
令和2年2月19日（水）	駅前スクエア（青森市役所 駅前庁舎）	9人	0人	5人	0人
令和2年3月11日（水）		3人	0人	3人	0人
計		57人	2人	34人	10人

福祉のしごと移動相談（弘前福祉人材バンク主催）

期 日	会 場	参加者	うち学生	相談者	登録者
令和元年5月27日（月）	弘前市	2人	0人	2人	1人
令和元年6月19日（水）	ヒロロ	2人	0人	2人	0人
令和元年7月17日（水）	3階 多世代交流室A	2人	0人	2人	1人
令和元年8月21日（水）		1人	0人	1人	0人
令和元年9月18日（水）		1人	0人	1人	1人
令和元年10月23日（水）		6人	0人	6人	2人
令和元年11月19日（火）		4人	0人	4人	3人
令和元年12月17日（火）		4人	0人	4人	3人
令和2年1月15日（水）		3人	0人	3人	2人
令和2年2月18日（火）		5人	0人	5人	3人
令和2年3月17日（火）		2人	0人	2人	0人
計		32人	0人	32人	16人

福祉の仕事1日移動相談（八戸福祉人材バンク主催）

期 日	会 場	参加者	うち学生	相談者	登録者
令和元年5月17日（金）	十和田市労働福祉会館	10人	0人	10人	7人
令和元年5月31日（金）	ショッピングセンターラ ピア	3人	0人	3人	1人
令和元年7月23日（火）	イオンモール下田	6人	0人	6人	0人
令和元年9月19日（木）	ショッピングセンターラ ピア	4人	0人	4人	0人
令和元年9月29日（日）	八戸市役所前	10人	0人	3人	0人
令和元年11月7日（木）	イオンモール下田	4人	0人	4人	2人
令和元年12月13日（金）	八戸市はっち	4人	0人	4人	1人
令和2年2月21日（金）	ショッピングセンターラ ピア	6人	0人	6人	3人
令和2年2月26日（水）	イオンモール下田	1人	0人	1人	1人
計		48人	0人	41人	15人

その他、移動相談（相談ブース参加）など

期 日	会 場	参加者	うち学生	相談者	登録者
令和元年8月25日（日）	青森県合同移住フェア 東京都 サピアタワー5階 （県地域活力振興課主催）	126人	0人	2人	0人
令和元年9月28日（土）	あおもり暮らしまるごと相談会 東京都 カンファレンスブランチ銀座 （県地域活力振興課主催）	18人	0人	1人	0人
令和元年11月21日（木） （弘前福祉人材バンク）	女性を対象とした合同企業説明会 弘前市 ヒロロ 弘前市民文化交流館	38人	0人	0人	0人
令和元年11月29日（金） （八戸福祉人材バンク）	女性を対象とした合同企業説明会 八戸市防災津波センター研修室	26人	0人	0人	0人
令和元年12月5日（木）	女性を対象とした合同企業説明会 青森市 アウガ 多機能ホール	52人	0人	3人	1人
計		260人	0人	6人	1人

イ) 福祉のお仕事ガイド入門セミナー（月1回）

青森公共職業安定所と連携して、福祉の職場への就職や転職を検討されている方を対象に福祉のお仕事ガイド入門セミナーを開催し、福祉の仕事の必要性や重要性、具体的な仕事及び必要な資格や能力など「福祉の仕事ガイド」の他、個別に相談を受付ける「福祉の仕事専門相談（個別相談）」を実施し、求職者4人が登録した。

期日	会場	参加者	個別相談	登録者
平成31年4月22日（月）	青森公共職業安定所 会議室	14人	2人	1人
令和元年5月20日（月）		15人	2人	0人
令和元年6月17日（月）		14人	2人	1人
令和元年7月22日（月）		14人	1人	0人
令和元年8月19日（月）		10人	1人	1人
令和元年9月9日（月）		8人	1人	1人
令和元年10月21日（月）		18人	3人	0人
令和元年11月18日（月）		8人	2人	0人
令和元年12月16日（月）		5人	2人	1人
令和2年1月20日（月）		7人	2人	0人
令和2年2月17日（月）		14人	0人	0人
計			127人	18人

※令和2年3月16日（月）の福祉のお仕事ガイド入門セミナーは新型コロナウイルス感染予防のため中止

③福祉人材バンクの設置（弘前市・八戸市）

ア) 委託先

○社会福祉法人弘前市社協（弘前福祉人材バンク）

対象範囲：弘前市、黒石市、五所川原市、つがる市、平川市、中津軽郡、南津軽郡、

第4 福祉を担う人材の確保・養成

西津軽郡、北津軽郡

○社会福祉法人八戸市社協（八戸福祉人材バンク）

対象範囲：八戸市、十和田市、三沢市、上北郡、三戸郡

○業務内容 無料職業紹介事業

- ・個別就労支援相談及び斡旋
- ・求人求職状況の報告
- ・福祉人材情報（COOL）システムによる情報提供等
- ・民間人材育成事業所、公共職業安定所等との連携
- ・福祉サービスに関する啓発
- ・福祉従事者等の確保に資する研修事業等

イ) 福祉人材センター・バンクマッチング会議

青森県福祉人材センター、弘前・八戸福祉人材バンク及び青森県保育士・保育所支援センターの職員で無料職業紹介事業に係るマッチング会議を毎月行い、センター・バンク求人・求職・紹介・採用の状況把握と翌月以降のマッチングに向けた検討をして無料職業紹介事業に繋げた。

期日	会場	出席者
平成31年4月24日（水）	青森市 県民福祉プラザ2階 ボランティアルーム	11人
令和元年5月27日（月）	弘前市 ヒロロスクエア3階 多世代交流室A	3人
令和元年6月12日（水）	八戸市 八戸市総合福祉会館1階 会議室	3人
令和元年7月22日（月）	青森市 県民福祉プラザ2階 ボランティアルーム	11人
令和元年8月21日（水）	弘前市 ヒロロスクエア3階 多世代交流室A	2人
令和元年9月11日（水）	八戸市 八戸市総合福祉会館1階 会議室	2人
令和元年10月21日（月）	青森市 県民福祉プラザ2階 県社協会議室	10人
令和元年11月14日（木）	弘前市 弘前市社会福祉センター1階 会議室	2人
令和元年12月5日（木）	八戸市 八戸市総合福祉会館1階 会議室	2人
令和2年1月20日（月）	青森市 県民福祉プラザ2階 県社協会議室	11人
令和2年2月20日（木）	弘前市 弘前市社会福祉センター1階 会議室	2人
計		のべ59人

※令和2年3月11日（水）の標記会議（八戸福祉人材バンク）は新型コロナウイルス感染予防のため中止

④福祉人材センター運営委員会

期日	会場	出席者	内容
令和元年 8月5日（月）	県民福祉プラザ2階 県社協会議室	9人	(1)組織会 (2)平成30年度事業報告について (3)令和元年度事業実施状況について (4)青森県保育士・保育所支援センターについて (5)その他、意見交換

※令和2年3月4日（水）の標記運営委員会は新型コロナウイルス感染予防のため中止

⑤福祉人材確保支援セミナー／⑥福祉人材確保研究会

社会福祉法人等が福祉人材を確保するために他業界に負けない採用力を身につけられるよう、採用方法及び職員の定着率を上げるためのノウハウを取得し、安定的な人材確保に繋げることを目的に実施した。

（参加者計 のべ76法人、のべ84事業所、のべ112人）

期 日	会 場	参加者	内 容
令和元年 8月27日(火)	青森市 県民福祉プラザ 4階 中研修室	17 法人 19 事業所 24 人	1 回目 【採用担当者向け】 ～採用に関するノウハウについて～ 講師 株式会社リクルートキャリア 坂田 祐一 氏
令和元年 10月28日(月)	青森市 県民福祉プラザ 2階 多目的室 2A	26 法人 28 事業所 29 人	2 回目 【管理者・経営者向け】 ～人材確保・育成・定着ノウハウについて～ 講師 株式会社リクルートキャリア 坂本 宗庸 氏
令和2年 2月10日(月)	青森市 アピオあおもり 2階 大研修室 1	33 法人 37 事業所 59 人	3 回目 【採用担当者・人事担当者及び管理者等】 「福祉人材の確保・育成に向けた多角的な取り組みについて」 講師 社会福祉法人青森社会福祉振興団 理事長 中山 辰巳 氏 「(介護職の) 新規募集も重要だが、『辞めさせない』ことの方がさらに重要。そのコツ!!」 講師 株式会社バリオン 代表取締役 介護環境研究所 代表CEO 医学博士 金沢 善智 氏

⑦高等学校・福祉養成校及び福祉施設との意見交換会

昨今、介護職に対してはプラスとマイナスのイメージが混在しており、保護者や教育関係者が就職先として勧めることに抵抗があることも指摘されていることから、福祉・介護の現場職員の生の声を聞き、施設の実態を共有することで、進路指導等の参考としていただいた。

(参加者数のカッコ書きは高等学校の参加教員数)

市町村	期 日	会 場	参加者数
むつ市	令和元年 11月26日(火)	下北文化会館	9人(2校2人)
弘前市	令和元年 11月29日(金)	弘前市民文化交流館ヒロロ	13人(1校1人)
八戸市	令和元年 12月4日(水)	八戸市総合福祉会館	13人(2校2人)
青森市	令和元年 12月13日(金)	県民福祉プラザ	20人(4校6人)
計		のべ55人(9校11人)	
内 容	<p>○青森県の現状を知ろう！</p> <p>①介護人材確保対策について 青森県健康福祉部高齢福祉保険課介護人材支援グループ</p> <p>②高校生の福祉・介護業界における就職状況や傾向について 青森労働局職業安定部職業安定課</p> <p>○介護現場の生の声を聞こう！</p> <p>①福祉・介護について(1事業所)</p> <p>②職員が語る“介護の魅力！”(2事業所)</p> <p>○福祉で活躍できる資格とキャリア・ステップ・アップについて 八戸学院大学短期大学部介護福祉学科 講師 三岳貴彦 氏</p> <p>○意見交換会 【ファシリテーター】八戸学院大学短期大学部介護福祉学科 講師 三岳貴彦 氏 高等学校教職員、介護職及び介護福祉士養成校教職員で意見交換を行った。「福祉って、きつい！イメージだけど、実際はどうなの!?!」「無資格・未経験で就職しても大丈夫!?!」「高校からの進学で考えられる道は?」等々、福祉・介護に関する疑問・意見を率直に話し合った。</p>		

第4 福祉を担う人材の確保・養成

(5) キャラクターやマスコミ等を活用した広報啓発活動の実施

①福祉人材センター・バンク周知用ポスター・チラシ・リーフレット等の作成・配布

ア) 福祉人材センター周知用ポスター・チラシ

作成枚数 ポスター600枚、チラシ17,000枚

配布先 486ヶ所（市町村社協38ヶ所、市町村40ヶ所、中学校160ヶ所、福祉人材バンク2件、高等学校76ヶ所、福祉養成校13ヶ所、介護職員初任者研修事業所24ヶ所、公共職業安定所9ヶ所、ジョブカフェ4ヶ所、ショッピングセンター30ヶ所、県民生協12ヶ所、ユニバース全店38ヶ所、図書館40ヶ所）

イ) 福祉施設職場体験事業ポスター・チラシ

作成枚数 ポスター500枚、チラシ12,000枚

配布先 同上

ウ) 福祉の仕事“あれこれ”出前講座チラシ

作成枚数 チラシ3,500枚

配布先 538ヶ所（小学校282ヶ所、中学校159ヶ所、高等学校76ヶ所、特別支援学校21ヶ所）

エ) 青森県福祉人材センター・バンク及び介護の資格届出制度周知用リーフレット

作成枚数 リーフレット2,000枚

オ) 青森県民間社会福祉事業職員共済事業の退会給付事業に係る「退職所得の源泉徴収票」を活用した福祉人材センター・バンク及び保育士・保育所支援センターの周知

4月	5月	6月	7月	8月	9月	10月	11月	12月	1月	2月	3月	計
380人	129人	69人	103人	82人	86人	95人	63人	50人	62人	90人	85人	1,294人

カ) 福祉の・保育の仕事一日移動相談ポスター・チラシ（5月～10月・12月実施分）

作成枚数 ポスター100枚、チラシ4,000枚

配布先 142ヶ所（福祉人材バンク2ヶ所、公共職業安定所2ヶ所、ジョブカフェ2ヶ所、アピオあおもり1ヶ所、イトーヨーカドー青森店1ヶ所、サンロード青森1ヶ所、マエダガーラモール店1ヶ所、書店5ヶ所、福祉養成校4ヶ所、介護職員初任者研修事業所7ヶ所、図書館3ヶ所、市民センター11ヶ所、求職登録者102人）

キ) 福祉の・保育の仕事一日移動相談ポスター・チラシ（11月・1月～3月実施分）

作成枚数 ポスター100枚、チラシ2,000枚

配布先 78ヶ所（福祉人材バンク2ヶ所、公共職業安定所2ヶ所、ジョブカフェ2ヶ所、福祉養成校4ヶ所、介護職員初任者研修事業所7ヶ所、市役所1ヶ所、生協11ヶ所、求職登録者49人）

ク) 介護職員初任者研修等受講費補助事業チラシ

作成枚数 チラシ5,000枚（一般用）、3,000枚（私立高校生用）

配布先 126ヶ所（福祉人材バンク2ヶ所、市町村社協38ヶ所、介護員養成研修事業所20ヶ所、私立高等学校17ヶ所、公共職業安定所10ヶ所、図書館39ヶ所）

ケ) 介護職員育児支援事業費補助事業チラシ

作成枚数 チラシ1,000枚

配布先 34ヶ所（青森県介護サービス事業所認証取得事業所）

コ) 福祉施設就労支援・体験講習会（「介護職」×「初級講座」）ポスター・チラシ

作成枚数 ポスター200枚、チラシ4,500枚

配布先 236ヶ所（市町村社協40ヶ所、介護職員初任者研修事業所6ヶ所、公共職業安定所9ヶ所、ジョブカフェ4ヶ所、関係機関・団体4ヶ所、図書館39ヶ所、公民館38ヶ所、青森市内市民センター12ヶ所、福祉人材センター求職登録者84人）

サ) 介護職員実務者研修通信課程 受講案内及びチラシ配布

配布先 1,419ヶ所（介護サービス事業所1,300ヶ所、市町村40ヶ所、市町村社協38ヶ所、福祉人材バンク2ヶ所、図書館39ヶ所）

シ) 福祉人材センター・バンク周知用クリアファイル

作成枚数 クリアファイル 3,000枚

ス) 福祉の仕事相談フェアポスター・チラシ（3月分）

作成枚数 ポスター230枚、チラシ6,000枚

配布先 515ヶ所（福祉養成校14ヶ所、市町村10ヶ所、市町村社協40ヶ所、都道府県社協13ヶ所、公共職業安定所等11ヶ所、介護職員初任者研修事業所4ヶ所、図書館2ヶ所、公民館12ヶ所、市民センター11ヶ所、高等学校77ヶ所、関係機関・団体7ヶ所、商業施設2ヶ所、書店5件、福祉人材センター求職登録者80人、青森県保育士・保育所支援センター求職登録者227人）

その他、広報紙等への掲載は次のとおり

事業名	掲載・放映日	掲載紙等
福祉人材センター・バンクの周知	令和元年6月～3月	TVCM（ATV青森テレビ）
福祉の仕事相談フェア （7月3日）	令和元年6月	TVCM（ATV青森テレビ）
福祉の仕事相談フェア （9月9日）	令和元年9月	TVCM（ATV青森テレビ）
福祉のしごと相談フェア （9月24日） （弘前福祉人材バンク）	令和元年9月第3週 のいずれか1日	RAB県広報タイム（ラジオ） 毎週月曜日～木曜日 7時30分～7時35分
福祉の仕事相談フェア （11月6日）	令和元年11月1日号	広報あおもり
福祉の仕事相談フェア（中止） （3月15日）	令和2年3月1日号 令和2年3月1日（日） 令和2年3月8日（日）～14 日（土）	広報あおもり クリッパー3月号 TVCM（ATV青森テレビ） ※TVCMのみ中止のお知らせ
福祉・保育の仕事一日移動相談	令和元年5月1日（水） 令和元年6月1日号 令和元年6月～3月 令和元年8月1日号 令和元年10月1日号 令和元年12月1日号 令和2年2月1日号	クリッパー5月号 広報あおもり TVCM（ATV青森テレビ） 広報あおもり 広報あおもり 広報あおもり 広報あおもり
福祉施設就労支援・体験講習会	令和元年8月1日号	広報あおもり

第4 福祉を担う人材の確保・養成

「介護職×初級講座」	令和元年7月30日号 令和元年8月6日号 令和元年8月20・27日合併号 令和元年10月15日号 令和元年11月1日号	求人情報誌ワーキン 求人情報誌ワーキン 求人情報誌ワーキン 広報あおもり 広報あおもり
中学生対象福祉施設体験講習会	令和元年6月15日号	広報あおもり
高校生対象福祉施設体験講習会	令和元年5月25日号 令和元年6月15日号	広報むつ 広報あおもり

② SNS (ソーシャル・ネットワーキング・サービス) を利用した広報活動

青森県福祉人材センターフェイスブック及びツイッター更新内容

期 日	更新内容	件数
平成31年4月	青森県福祉人材センターのLINE・Twitterアカウントが出来ました	左記含め、2件
令和元年5月	福祉・保育の仕事一日移動相談のお知らせ	左記含め、5件
令和元年6月	第一回福祉の仕事相談フェアのお知らせ	左記含め、5件
令和元年7月	第一回福祉の仕事相談フェア出展法人のお知らせ	左記含め、4件
令和元年8月	青森県合同移住フェアについて	左記含め、6件
令和元年10月	第三回福祉の仕事相談フェアのお知らせ	左記含め、2件
令和元年11月	福祉・保育の仕事一日移動相談のお知らせ	左記含め、2件
令和元年12月	福祉・保育の仕事一日移動相談のお知らせ	左記含め、4件
令和2年1月	新年のご挨拶と窓口開所のお知らせ	左記含め、4件
令和2年2月	福祉・保育の仕事一日移動相談のお知らせ	左記含め、4件
令和2年3月	介護職員実務者研修通信課程 令和2年度受講者募集に係る申込期間延長のお知らせ	1件
計		39件

③ その他、先進地視察及び情報収集等

期 日	会 場	内 容
令和元年 7月19日(金) ～20日(土)	京都府、兵庫県福祉人材センター及びインテックス大阪	福祉・介護の人材確保に向けたキャリア支援専門員の活動状況等先進地視察

(6) 福祉に対する理解を促進するための講座等の実施

① 中学生対象福祉施設体験講習会 37人 (うち教諭1人 ※施設見学のみ)

「福祉の仕事を知りたい」「将来、福祉の仕事をしてみたい」という中学生を対象に、福祉・介護の仕事に対する理解促進とイメージアップを図ることを目的に実施した。

期 日	令和元年7月24日(水)～7月25日(木)
会 場	1日目 青森市 県民福祉プラザ2階 多目的室2A 2日目 各福祉施設
参加者	14人 (うち教諭1人 ※施設見学のみ)
内 容	1日目 【施設見学】 障がい者分野 社会福祉法人青森県コロニー協会 青森コロニーセンター 児童分野 社会福祉法人中央福祉会 幼保連携型こども園 中央文化保育園 高齢者分野 社会福祉法人平元会 特別養護老人ホーム正寿園 【講話】

	<p>「福祉コミュニケーションを知ろう」 【演習】 「体験！『こころが豊かになる』暮らしづくり」 講師 八戸学院大学短期大学部 介護福祉学科 講師 三岳 貴彦 氏</p> <p>2 日目 【福祉施設体験学習】 高齢者分野等</p>
期 日	令和元年 7 月 29 日（月）～30 日（火）
会 場	1 日目 弘前市 弘前市立第三中学校 2 日目 各福祉施設
参加者	23 人
内 容	<p>1 日目 【施設見学】 高齢者分野 社会福祉法人愛成会 特別養護老人ホーム弘前静光園 児童分野 社会福祉法人愛成会 幼保連携型認定こども園 花園保育園 保育所 りんごベビーホーム</p> <p>【講義】 「福祉ってなに？」 ・就職するには、どんな資格が必要なの？ ・給料や勤務時間は、どうなっているの？ ～あれこれ疑問にお答えします～ 講師：社会福祉法人伸康会 音楽療育支援教室どれみの森 管理者 下天摩 玲奈 氏</p> <p>2 日目 【福祉施設体験学習】 高齢者分野等</p>

※八戸会場は参加者がいないため中止

② 高校生対象福祉施設体験講習会 62 人（保護者 2 人含む）

（県内高等学校 76 校に周知 チラシ 910 枚手刷り作成）

期 日	令和元年 7 月 23 日（火）～7 月 25 日（木）
会 場	1 日目 青森市 県民福祉プラザ 2 階 多目的室 2A 2～3 日目 各福祉施設
参加者	17 人（保護者 1 人含む）
内 容	<p>1 日目 【施設見学】 障がい者分野 社会福祉法人青森県コロニー協会 青森コロニーセンター 児童分野 社会福祉法人中央福祉会 幼保連携型こども園 中央文化保育園 高齢者分野 社会福祉法人平元会 特別養護老人ホーム正寿園</p> <p>【講義】 「福祉ってなに？」 講師 青森県立保健大学 社会福祉学科 准教授 児玉 寛子 氏</p> <p>【実技・演習】</p>

第4 福祉を担う人材の確保・養成

	<p>「生活支援に役立つ介護技術」 講師 弘前大学教育研究院医学系保健科学領域 講師・作業療法士 一般社団法人青森県作業療法士会 理事 上谷 英史 氏</p> <p>2～3 日目 【福祉施設体験学習】 高齢者分野等</p>
期 日	令和元年 8 月 1 日（木）～8 月 3 日（土）
会 場	1 日目 八戸市 八戸市総合福祉会館 3 階 大会議室 2～3 日目 各福祉施設
参加者	20 人
内 容	<p>1 日目 【施設見学】 障がい者分野 社会福祉法人のぞみ会 障害者支援施設のぞみ園 高齢者分野 社会福祉法人同伸会 特別養護老人ホーム瑞光園</p> <p>【講義・演習】 「車いすの操作方法」「高齢者疑似体験」 講師 八戸市社協・ボランティアセンター 職員</p> <p>【講義】 「福祉ってなに？」社会福祉の基礎知識 講師 社会福祉法人同伸会 特別養護老人ホーム瑞光園 チーフマネージャー 沢田 章 氏</p> <p>2～3 日目 【福祉施設体験学習】 高齢者分野等</p>
期 日	令和元年 8 月 7 日（水）～8 月 9 日（金）
会 場	1 日目 弘前市 弘前市社会福祉センター 2 階 大会議室 2～3 日目 各福祉施設
参加者	25 人（保護者 1 人含む）
内 容	<p>1 日目 【施設見学】 児童分野 社会福祉法人愛成会 幼保連携型認定こども園 弘前保育園 高齢者分野 社会福祉法人誠風会 介護老人保健施設幸陽荘</p> <p>【講義】 「介護の仕事ってなに？」 講師 公益社団法人青森県老人福祉協会 介護の魅力発信サポーター隊 隊員 高山 恭平 氏 （訪問介護事業所ハッピー I W A K I 所属）</p> <p>【講義・演習】 「介護施設って、どういうところ？」 講師：社会福祉法人伸康会 音楽療育支援教室どれみの森 管理者 下天摩 玲奈 氏</p> <p>2～3 日目 【福祉施設体験学習】 高齢者分野等</p>

※むつ会場は参加者がいないため中止

③福祉施設職場体験事業（無資格者・業務未経験者対象、通年）（福祉・介護人材参入促進事業）

（1人あたり最大10日まで）

体験者のべ148人（実数142人）、施設数62、のべ227日

内訳／生徒・学生61人、施設数29、のべ107日

（中学生対象福祉施設体験講習会 体験者12人、施設数3、のべ12日）

（高校生対象福祉施設体験講習会 体験者42人、施設数21、のべ82日）

（その他、生徒・学生 体験者7人、施設数5、のべ13日）

一般求職者のべ87人（うち介護助手のべ60人）、施設数33、のべ120日

④福祉の仕事“あれこれ”出前講座

青森県内の小中高生を対象に、福祉・介護の現場で働く職員等による仕事の魅力、やりがいについての講話を開くことにより福祉への理解を深めるとともに、小中高校生の福祉への視野を広げ、将来の職業選択や就職の参考となることを目的に実施した。

期 日	会 場	派遣依頼事業所
令和元年 6月17日（月）	青森市立 泉川小学校 4年生123人	高齢者分野・障がい者分野 社会福祉法人藤聖母園 特別養護老人ホーム藤の園 工藤 嵩 氏 社会福祉法人平元会 特別養護老人ホーム正寿園 杉山 宙 氏
令和元年 7月8日（月）	つがる市立 向陽小学校 5、6年生85人	高齢者分野・障がい者分野 社会福祉法人柏友会 デイサービスセンターかしわ 小野 晃史 氏
令和元年 7月18日（木）	青森市 東奥学園高等学校 1年生34人 3年生19人	高齢者分野 社会福祉法人平元会 特別養護老人ホーム正寿園 主任生活相談員 中田 太 氏
令和元年 7月29日（月）	弘前市立 第三中学校 1、2年生23人	高齢者分野 社会福祉法人伸康会 音楽療育支援教室どれみの森 管理者 下天摩 玲奈 氏
令和元年 8月26日（月）	八戸市立 城北小学校 3年生79人	高齢者分野 社会福祉法人八陽会 特別養護老人ホーム修光園 主任生活相談員 藤巻 沙緒理 氏
令和元年 8月29日（木）	むつ市立 関根中学校 1年生6人	高齢者分野 社会福祉法人青森社会福祉振興団 みちのく十二林ショートステイ ケアワーカー 金崎 宏美 氏 高齢者疑似体験 社会福祉法人むつ市社協 木村 祥子 氏 障がい者分野 社会福祉法人みちのく福祉会 障害者サービス事業所工房「歩み」 サービス管理責任者 清川 励 氏
令和元年 8月29日（木）	青森市立 筒井中学校 3年生185人	高齢者分野 社会福祉法人平元会 特別養護老人ホーム正寿園 主任生活相談員 中田 太 氏

第4 福祉を担う人材の確保・養成

令和元年 9月2日(月)	青森市立 筒井南小学校 5年生60人	高齢者分野 社会福祉法人青空会 グループホーム青空倶楽部 筒井館 施設管理者 松原 英樹 氏
令和元年 9月6日(金)	弘前大学教育学部 附属特別支援学校 中学部1~3年生15人	高齢者分野 保育分野 社会福祉法人藤聖母園 児童発達支援センター弘前大清水学園 園長 堀内 芳男 氏
令和元年 9月27日(金)	黒石市立 東英小学校 4年生13人	高齢者分野 社会福祉法人報徳会 養護老人ホーム景楓荘 主任介護福祉士 須藤 雅子 氏 黒石ケアサポートセンター 主任介護福祉士 工藤 恵子 氏
令和元年 10月8日(火)	大鰐町立 大鰐中学校 1年生49人	高齢者分野 社会福祉法人北光会 特別養護老人ホーム大鰐ホーム 介護士 築館 卓宏 氏
令和元年 10月11日(金)	弘前市 弘前中央高等学校 1・3年生34人	高齢者・障がい者分野 社会福祉法人誠風会 介護老人保健施設幸陽荘 事業統括部長 工藤 喜代彦 氏
令和元年 10月17日(木)	弘前市 弘前聖愛中学高等学校 高校1年生17人	高齢者分野 社会福祉法人伸康会 音楽療育支援教室どれみの森 管理者 下天摩 玲奈 氏
令和元年 10月19日(土)	弘前市 県立弘前南高等学校 1年生49人	高齢者分野 社会福祉法人愛成会 幼保連携型認定こども園 花園保育園 園長 外崎 了 氏
令和元年 11月11日(月)	大間町立 大間小学校 4年生34人	高齢者分野 社会福祉法人大間町社会福祉協議会 大間町地域包括支援センターくろまつ 管理者兼主任相談員 納谷 むつみ 氏
令和元年 11月13日(水)	青森市立 南中学校 1年生27人	高齢者分野 社会福祉法人平元会 特別養護老人ホーム正寿園 主任生活相談員 中田 太 氏
令和元年 11月14日(木)	平川市立 小和森小学校 5年生45人	高齢者・障がい者分野 社会福祉法人緑風会 特別養護老人ホーム緑青園 主任 工藤 麻乃 氏 介護支援専門員 金枝 吉嗣 氏
令和元年 12月9日(月)	弘前市立 北小学校 6年生53人	高齢者・障がい者分野 社会福祉法人伸康会 音楽療育支援教室どれみの森 管理者 下天摩 玲奈 氏 運動学習支援教室ココノバ 管理責任者 小笠原 知 氏
令和元年 12月11日(水)	野辺地町 野辺地西高等学校	高齢者・障がい者分野 社会福祉法人美土里会

	1～3年生 26人	特別養護老人ホーム美土里荘 業務統括相談員 盛田 一栄 氏
計	19校 976人 (小学校 8校 492人、中学校 5校 290人、高等学校 5校 179人、 特別支援学校 1校 15人)	

(7) キャリアアップのための生涯研修等の実施

①福祉職員キャリアパス対応生涯研修 335人

ア) 初任者コース (新卒または他業界から福祉職場へ入職後3年以内の職員)

期 日	A日程 令和元年7月3日(水)～7月4日(木) B日程 令和元年7月11日(木)～7月12日(金)
会 場	青森市 県民福祉プラザ4階 大・中研修室
参加者	113人 (A日程 59人、B日程 54人)
内 容 (A・B共通)	1日目 「福祉職員としてのキャリアデザインと自己管理」 「福祉サービスの基本理念・倫理の基礎」 「組織の一員としてのフォロワーシップの醸成」 「対人関係マナーとコミュニケーション」 2日目 「福祉職員としての能力開発」 「問題の解決と実践研究の進め方」 「福祉サービスとリスクマネジメント」など 「行動指針マップづくり」 キャリアデザインとアクションプランの策定 講師 A日程 株式会社エイデル研究所 人材育成支援部・事業管理部 部長 田中 幹也 氏 B日程 学校法人光星学院 八戸学院大学 健康医療学部人間健康学科 准教授 小柳 達也 氏

イ) 中堅職員コース (担当業務の独力遂行が可能な入職後概ね3～5年程度の職員)

期 日	A日程 令和元年10月17日(木)～10月18日(金) B日程 令和元年10月24日(木)～10月25日(金)
会 場	A日程 青森市 県民福祉プラザ4階「大・中研修室」 B日程 青森市 青森県水産ビル7階「大会議室」
参加者	108人 (A日程 61人、B日程 47人)
内 容 (A・B共通)	1日目 「中堅職員としてのキャリアデザインと自己管理」 「福祉サービスの基本理念・倫理の理解」 「中堅職員としてのフォロワーシップの醸成」 「チームケアと問題解決－遭遇要因分析－」 2日目 「中堅職員としての能力開発と後輩の指導」 「業務課題の解決と実践研究の実行」 「福祉サービスとリスクマネジメント」など 「行動指針マップづくり」 キャリアデザインとアクションプランの策定 講師 A日程 株式会社エイデル研究所 取締役 鈴木 政彦 氏 B日程 株式会社エイデル研究所 経営支援部コンサルタント 増田 直哉 氏

第4 福祉を担う人材の確保・養成

ウ) チームリーダーコース (近い将来チームリーダー等の役割を担うことが想定される中堅職員及び現に主任・係長級に就いている職員)

期 日	A日程 令和元年11月7日(木)～11月8日(金) B日程 令和元年11月13日(水)～11月14日(木)
会 場	青森市 青森県水産ビル7階「大会議室」
参加者	88人(A日程48人、B日程40人)
内 容 (A・B共通)	1日目 「チームリーダーとしてのキャリアデザインと自己管理」 「福祉サービスの基本理念・倫理の推進」 「チームリーダーとしてのリーダーシップの醸成」 「OJTの効果的推進」 2日目 「チームリーダー自己成長と職場研修の推進」 「業務課題の解決と実践研究の推進」 「サービスの質の向上とリスクマネジメント」など 「行動指針マップづくり」 キャリアデザインとアクションプランの策定 講師 株式会社エイデル研究所 取締役 鈴木 政彦 氏

エ) 管理職員コース (近い将来管理者の役割を担うことが想定される指導的立場の職員及び現に小規模事業管理者・部門管理者に就いている職員)

期 日	令和元年12月18日(水)～12月19日(木)
会 場	青森市 県民福祉プラザ4階「大・中研修室」
参加者	26人
内 容 (A・B共通)	1日目 「管理職員としてのキャリアデザインと環境整備」 「福祉サービスの基本理念・倫理の徹底」 「組織・部門管理者としてのリーダーシップの醸成」 「人材アセスメント」 2日目 「人材育成環境の整備と推進」 「法人・事業所レベルでの業務改善、組織の問題解決」 「経営管理とリスクマネジメント」など 「管理職員としての行動指針を策定する」 「管理職員としてキャリアデザインとアクションプランを策定する」 講師 株式会社ナレッジ・マネジメント・ケア研究所 統括フェロー 宮崎 民雄 氏

②介護職員実務者研修通信課程の実施

前年度下半期(平成30年10月22日)から受講案内を配布して受講者を募集したところ、9人の申込みがあった。(受講者7人、辞退者2人 ※辞退者2人は次年度受講予定)

全国社会福祉協議会中央福祉学院と受講者が通信により講義を受講するほか、青森市でスクーリング(介護過程Ⅲ7日間・医療的ケア3日間)を実施した。(受講者数7人)

日 程	科 目	受講者	会 場・講 師
令和元年8月27日(火)	介護過程Ⅲ (講義・演習)	7人	青森市 株式会社ディスパッチ ディスパッチカレッジ青森校 介護過程Ⅲ 講師 成田久恵 氏 医療的ケア 講師 中村あやめ 氏 同 講師 佐藤美也子 氏
令和元年8月28日(水)			
令和元年9月10日(火)			
令和元年9月11日(水)			
令和元年9月24日(火)			
令和元年9月25日(水)			
令和元年9月26日(木)			

令和元年10月2日(水)	医療的ケア (演習)		
令和元年10月3日(木)			
令和元年10月4日(金)			

(8) 福祉人材の確保対策

① 介護職員初任者研修受講費補助事業

福祉人材センター・バンク等への求職登録者や福祉施設職場体験事業等に参加した者、福祉人材センター・バンク等の無料職業紹介で介護事業所に就業した者及び私立高等学校の生徒で、福祉人材センター・バンクに求職登録等をし、福祉施設職場体験事業等に参加する者で、介護職員初任者研修受講者を対象に、受講料を補助することにより、質の高い新規参入者の確保を図ることを目的に実施している。

(補助額：一人当たり8万円以内)

交付件数 110件 7,950,971円 (うち高校生28件2,210,000円)

② 介護職員育児支援事業費補助事業

青森県介護サービス事業所認証評価を取得した県内の介護保険施設、介護保険サービス事業所・施設等が、当該事業所に従事する子育て中の介護職員等が育児支援サービス等を利用する場合の費用負担を行う場合に、当該費用負担に対する補助を行うことで、現任介護職員が子育てをしながら働き続けることができる環境整備を支援し、介護人材の確保・定着を図ることを目的に周知している。

補助件数 1法人2事業所 補助額 24,000円

第4 福祉を担う人材の確保・養成

2 介護知識や技術、並びに介護機器の普及

介護の魅力発信や介護人材の育成を図るとともに介護ロボット等の普及を図り、介護環境の整備を推進した。

また若い世代から介護や介護職に対する理解を深め将来の職業として選択肢となりうるように、介護のイメージアップを図るための研修事業等を実施した。

(1) 介護実習等事業

①介護技術コンテスト事業

ア) 介護技術コンテストのポスター・チラシ作成・配布

介護技術コンテスト2019のポスター・チラシを関係機関や県内図書館等に配布し、介護の魅力を発信することを目的にコンテスト開催の周知を図った。

主な周知先：市町村、市町村社協、保健医療福祉系・専門学校・大学、青森市内社会教育施設、青森県総合社会教育センター、県内市立図書館、県立図書館、県内ハローワーク等

イ) キラリ輝く介護の魅力！介護技術コンテスト2019の開催

介護従事者確保対策事業として、介護職員等の仕事に対するモチベーションや誇りを高めるとともに介護の魅力を発信することを目的に、介護技術コンテストを開催した。

期 日：令和元年9月1日（日）

場 所：青森国際ホテル 3階 萬葉の間

参加者：103人

内 容：○介護技術コンテスト実技発表 テーマ「入浴介助」 発表チーム8チーム

○介護機器展示・デモンストレーション（出展数15点）

○講演「介護から未来を変える」

メディカル・ケア・サービス サービス創造統括部 副部長 杉本 浩司 氏

<コンテスト受賞結果一覧>

最優秀賞	特別養護老人ホーム三和園（弘前市） 特別養護老人ホーム白神荘（西目屋村） ※2事業所合同チーム
優秀賞	介護老人保健施設とわだ（十和田市）

ウ) 介護技術コンテスト審査委員会

期 日	会 場	出席委員	内 容
令和元年 8月20日（火）	県民福祉プラザ	審査委員 5人	・介護技術コンテスト2019実施概要について ・審査手順、表彰について
令和2年 1月9日（木）	県民福祉プラザ	審査委員 5人	・介護技術コンテスト2019の結果について ・介護技術コンテスト2020について

②介護ロボット導入支援事業

高齢者等の生活の質向上や介護職員の方の負担軽減や定着支援・確保を図るために介護環境を改善する観点から、介護ロボットを適切に普及し施設への導入を支援することを目的に、当該事業のチラシを作成し介護保険事業所に通知したほか本会ホームページにより周知した。

ア) 介護ロボット導入のための展示体験会・研修会

(1) 弘前介護ロボット展示体験・研修会

期 日：令和元年7月17日(水)
 場 所：弘前パークホテル 4階「ラ・メユラ」
 参加者：介護施設管理者、介護職員、学生等 45人
 内 容：【介護ロボット展示及びプレゼンテーション】

出展機器	メーカー	出展機器	メーカー
①PALRO	富士ソフト(株)	⑤RT.2	RT.ワークス(株)
②A.I.Viewlife	エイアイビューライフ(株)	⑥ラップポン	日本セイフティー(株)
③安心安全見守りシステム aams	(株)バイオシルバー	⑦Mi-Ru	ワイエイシイエレックス(株)
④移乗サポートロボット Hug	(株)FUJI	⑧眠り SCAN	パラマウントベッド(株)

【介護ロボット導入支援事業概要説明】 介護啓発・福祉機器普及センター
 【施設における介護ロボット導入の取組】

講師：社会福祉法人青森社会福祉振興団 理事長 中山 辰巳 氏

(2) 介護ロボットあおもりフォーラム 青森県ICT導入支援セミナー併催

期 日：令和2年1月16日(木)
 場 所：青森国際ホテル 3階「萬葉の間」、「孔雀の間」
 参加者：介護施設管理者、介護職員、学生等 98人
 内 容：【行政説明】「介護ロボットに係る青森県の取組」

青森県健康福祉部高齢福祉保険課介護人材支援グループ
 総括主幹 間山 秀幸 氏

【報 告】「平成30年度青森県介護ロボットニーズ・シーズ連携協調協議会報告」

青森県介護ロボットニーズ・シーズ連携協調協議会
 委員長 原 長也 氏

【講 演】「人と共生するロボット技術と介護分野導入への展望」
 神奈川工科大学創造工学部 ロボット・メカトロニクス学科
 准教授 三枝 亮 氏

【パネルディスカッション】「新しい技術導入で介護が変わる!？」～県内導入事例等から～

座長 神奈川工科大学 准教授 三枝 亮 氏

【パネリスト】

社会福祉法人平元会 特別養護老人ホーム正寿園
 主任生活相談員 中田 太 氏

社会福祉法人青森社会福祉振興団 特別養護老人ホームみちのく荘
 係長 加藤 頼 氏

社会福祉法人楽晴会松原コラボケアセンター センター長 吉田 薫明 氏
 富士ソフト(株) プラダグ事業本部 PALRO 事業部フィールドセールス室
 リーダー 瀬古 愛美 氏

【介護ロボット展示 (出展機器)】

出展機器	メーカー	出展機器	メーカー
①見守りケアシステム M-2	フランスベッド(株)	⑪見守り支援システム「いまイルモ」	合同会社 Mamuro
②シッタープロ	(株)メディカルプロジェクト	⑫移乗サポートロボット Hug T1、L1	(株)FUJI

第4 福祉を担う人材の確保・養成

③シルエット見守り センサ	キング通信工業(株)	⑬SASUKE	マッスル(株)
④A. I. Viewlife	エイアイビューライフ(株)	⑭RT. 1、RT. 2	RT. ワークス(株)
⑤対話支援システム comuoon	ユニバーサル・サウンドデ ザイン(株)	⑮ラップポン	日本セイフティー(株)
⑥Mi-Ru	丸木医科器械 (株)	⑯PALRO	富士ソフト(株)
⑦ペイシェントウォ ッチャー		⑰介護事業者支援シス テム HOPE LifeMark-WINCARE	(株)シグマソリューションズ
⑧HAL 自立介護支援 用腰タイプ		⑱FTCare-i	(株)コンダクト
⑨安心安全見守りシ ステム aams	(株)バイオシルバー	⑲絆 高齢者介護シス テム	(株)内田洋行 IT ソリューショ ンズ
⑩眠り SCAN	パラマウントベッド(株)		

ア) 介護ロボット購入施設への補助金交付

令和元年度導入実績

分野	ロボット	事業所数	台数
見守り	A. I. Viewlife	1 事業所 (むつ市)	2 台
見守り	眠り SCAN	1 事業所 (つがる市)	7 台
見守り	見守りケアシステム M-2	1 事業所 (六戸町)	2 台
見守り	Carebird	1 事業所 (七戸町)	2 台
見守り	エスパシアシリーズ 離床 CATCHIII	1 事業所 (十和田市)	2 台
排泄支援	ラップポンエール 2	1 事業所 (新郷村)	4 台
移乗介護	スカイリフト SL-2018	1 事業所 (青森市)	2 台
	合計	7 事業所	21 台

総額 1,853,536 円の補助金を交付。

イ) 介護ロボット普及のための展示体験

令和元年 9 月 1 日 (日)、青森国際ホテルで開催した「介護技術コンテスト 2019」会場内に介護機器展示・デモンストレーションコーナーを設け、参加者に介護ロボットの体験を促した。(参加者 103 人)

<出展機介護ロボット>

移乗サポートロボット Hug、スカイリフト、パワーアシストスーツ「エアロバック」等

③ 介護スキルアップ研修

介護専門職員等を対象に、介護者・被介護者双方が安心できる介護についてより専門的な知識と技術を普及した。

期日	場 所	テーマ	講 師	参加者
令和元年 7月2日(火)	青森国際ホテル	「ターミナルケア～笑って、泣いて、本気で看取りを考える～」	医療法人財団百葉の会 人材開発室部長 高口 光子 氏	87 人
8月26日(月)	県民福祉プラザ	「拘縮ケア～体感しよう！拘縮・床ずれを作らない介助動作～」	医療法人勝久会 ・介護老人保健施設松原苑 理学療法士 斎藤 真由美 氏、 ・介護老人保健施設気仙苑 作業療法士 清水 陽平 氏	46 人
9月18日(水)	県民福祉プラザ	「持ち上げない・引きずらない起居移乗の介助動	NPO 法人動作介助研究会 事務局長・理学療法士	40 人

		作」	佐藤 幸恵 氏	
10月1日(火)	県民福祉プラザ	「褥瘡予防とケア～ケアの最新情報を学ぼう！～」	医療法人久幸会 いまむら看護学院設立準備室 室長 村山 志津子 氏	47人
10月29日(火)	県民福祉プラザ	「持ち上げない・引きずらない起居移乗の介助動作」	NPO 法人動作介助研究会 事務局長・理学療法士 佐藤 幸恵 氏	35人
10月30日(水)	県民福祉プラザ	「持ち上げない・引きずらない起居移乗の介助動作」	NPO 法人動作介助研究会 事務局長・理学療法士 佐藤 幸恵 氏	28人
12月4日(水)	県民福祉プラザ	「起居・移乗と福祉用具～解除の技術を変えよう～」	福祉技術研究所株式会社 代表取締役 市川 洸 氏	35人
12月11日(水)	青森国際ホテル	「認知症の方の想いを探る～症状(PTSD)を緩和するケアのヒント～」	群馬大学大学院 保健学研究科老年看護学 准教授 伊東 美緒 氏	82人
合計				400人

④ 介護体験型理解促進事業

ア) 高齢者疑似体験講座

高齢者疑似体験などの実習をとおして、高齢者の理解や福祉用具に関する基礎知識の啓発を図った。

期 日	会 場	対象者	内容・講師	参加者
平成31年 4月3日(水)	南山苑(八戸市)	一般	・高齢者疑似体験	16人
4月18日(木)	県民福祉プラザ (青森市)	青森市立高等看護学院3年生(在宅看護論実習)	・高齢者疑似体験 ・モデルルーム及び展示場における福祉用具等の見学体験 講師:介護啓発・福祉機器普及センター登録講師 山田 真智子 氏 今 詩織 氏 三浦 輝美 氏	26人
令和元年 5月16日(木)	岩手県北自動車(株) 南部支社(八戸市)	一般	・高齢者疑似体験	2人
6月7日(金)	県民福祉プラザ	黒石市立牡丹平小学校4年生 われら福祉探検隊	・高齢者疑似体験 ・モデルルーム及び展示場における福祉用具等の見学体験 講師:センター登録講師 山田 真智子 氏	8人
6月12日(水)	上久保小学校 (八戸市)	小学生	・高齢者疑似体験	54人
6月12日(水)	明治小学校 (八戸市)	小学生	・高齢者疑似体験	25人
6月13日(木)	五所川原小学校 (五所川原市)	小学生	・高齢者疑似体験	67人
6月25日(火)	稲垣小学校 (五所川原市)	小学生	・高齢者疑似体験	22人

第4 福祉を担う人材の確保・養成

6月28日(金)	㈱ケアライフ青森 大畑営業所 (むつ市)	㈱ケアライフ青森 大畑営業所職員	・高齢者疑似体験	23人
7月1日(月)	三戸学園 (八戸市)	中学生	・高齢者疑似体験	68人
7月9日(火)	南山苑(八戸市)	中学生	・高齢者疑似体験	3人
7月11日(木)	函南小学校 (八戸市)	小学生	・高齢者疑似体験	33人
7月26日(金)	りんごっこ寿楽荘 (八戸市)	小学生	・高齢者疑似体験	7人
7月30日(火)	岩手県北自動車(株) 南部支社 (八戸市)	一般	・高齢者疑似体験	3人
8月1日(木)	総合福祉会館 (八戸市)	高校生	・高齢者疑似体験	28人
8月24日(土)	ライフコミュニティ パークみさわ (八戸市)	一般	・高齢者疑似体験	30人
8月27日(火)	奥戸中学校 (むつ市)	中学生	・高齢者疑似体験	8人
8月29日(木)	江南小学校 (八戸市)	小学生	・高齢者疑似体験	20人
8月29日(木)	関根中学校 (むつ市)	中学校1年生	・高齢者疑似体験	6人
8月30日(金)	県民福祉プラザ	青森市立橋本小 学校3年生、4年 生	・高齢者疑似体験 ・モデルルーム及び展示場にお ける福祉用具等の見学体験 講師：センター登録講師 三浦 輝美 氏 今 詩織 氏	10人
8月30日(金)	第三田名部小学校 (むつ市)	小学校5年生	・高齢者疑似体験	41人
9月3日(火)	県民福祉プラザ	黒石市立北陽小 学校5年生	・高齢者疑似体験 ・モデルルーム及び展示場にお ける福祉用具等の見学体験 講師：センター登録講師 三浦 輝美 氏 今 詩織 氏	21人
9月6日(金)	岩手県北自動車(株) 南部支社 (八戸市)	一般	・高齢者疑似体験	3人
9月11日(水)	藤崎中学校体育館 (五所川原市)	中学生	・高齢者疑似体験	78人
9月12日(木)	おいらせ町甲洋小学 校(八戸市)	小学生	・高齢者疑似体験	20人
9月12日(木)	三沢市立岡三沢小学 校(八戸市)	小学生	・高齢者疑似体験	95人
9月13日(金)	県民福祉プラザ	青森市立浪岡南 小学校4年生	・高齢者疑似体験 講師：センター登録講師 三浦 輝美 氏 今 詩織 氏	25人

第4 福祉を担う人材の確保・養成

9月17日(火)	柏崎小学校 (八戸市)	小学生	・高齢者疑似体験	111人
9月26日(木)	栄小学校体育館 (五所川原市)	小学生	・高齢者疑似体験	40人
9月27日(金)	青南病院 (八戸市)	一般	・高齢者疑似体験	2人
9月28日(土)	大平小学校 (むつ市)	小学校6年生	・高齢者疑似体験	43人
9月29日(日)	八戸市庁前広場 (八戸市)	一般	・高齢者疑似体験	5人
9月30日(月)	六ヶ所村立南小学校 (八戸市)	小学生	・高齢者疑似体験	11人
10月3日(木)	県民福祉プラザ	マツダドライビングスクール職員	・高齢者疑似体験 講師：センター登録講師 山田 真智子 氏 三浦 輝美 氏	21人
10月7日(月)	岩手県北自動車(株) 南部支所 (八戸市)	一般	・高齢者疑似体験	3人
10月7日(月)	三菱マテリアル (むつ市)	三菱マテリアル社員	・高齢者疑似体験	20人
10月16日(水)	鮫小学校 (八戸市)	小学生	・高齢者疑似体験	47人
10月16日(水)	八戸工業大学第二高等学校 (八戸市)	高校生	・高齢者疑似体験	25人
10月21日(月)	六戸町立六戸小学校 (八戸市)	小学生	・高齢者疑似体験	32人
10月21日(月)	白銀南小学校 (八戸市)	小学生	・高齢者疑似体験	82人
10月23日(水)	県民福祉プラザ	県福祉人材センター共催の福祉施設就労支援・体験講習会受講者	講話・実技「体験しよう！高齢者疑似体験と介護ロボット」 講師：センター登録講師 三浦 輝美 氏 今 詩織 氏	14人
10月23日(水)	三沢市立第三中学校 (八戸市)	中学生	・高齢者疑似体験	11人
10月29日(火)	三沢市立古間木小学校 (八戸市)	小学生	・高齢者疑似体験	30人
11月6日(水)	百石高等学校 (八戸市)	高校生	・高齢者疑似体験	81人
11月11日(月)	六戸町立大曲小学校 (八戸市)	小学生	・高齢者疑似体験	38人
11月12日(火)	県民福祉プラザ	黒石市立中郷小学校4年生	・高齢者疑似体験 講師：センター登録講師 三浦 輝美 氏 今 詩織 氏	44人
11月14日(木)	旭ヶ丘小学校 (八戸市)	小学生	・高齢者疑似体験	51人
11月16日(土)	あおば高等学校 (八戸市)	高校生	・高齢者疑似体験	10人

第4 福祉を担う人材の確保・養成

11月18日(月)	下長小学校 (八戸市)	小学生	・高齢者疑似体験	46人
11月18日(月)	大間小学校 (むつ市)	小学校4年生	・高齢者疑似体験	41人
11月19日(火)	多賀台小学校 (八戸市)	小学生	・高齢者疑似体験	22人
11月21日(木)	県民福祉プラザ	黒石市立浅瀬石 小学校4年生	・高齢者疑似体験 講師：センター登録講師 山田 真智子 氏 三浦 輝美 氏	14人
11月26日(火)	三沢市立木崎野小学 校(八戸市)	小学生	・高齢者疑似体験	90人
11月29日(金)	瑞穂小学校体育館 (五所川原市)	小学校6年生	・高齢者疑似体験	40人
12月2日(月)	柏小学校体育館 (五所川原市)	小学校6年生	・高齢者疑似体験	50人
12月13日(金)	ポータルミュージア ムはっち (八戸市)	一般	・高齢者疑似体験	6人
12月13日(金)	グループホームにこ にこ近川施設内 (むつ市)	施設職員	・高齢者疑似体験	2人
12月19日(木)	岩手県北自動車(株) 南部支社 (八戸市)	一般	・高齢者疑似体験	2人
令和2年 1月21日(火)	八戸市総合福祉会館 (八戸市)	一般	・高齢者疑似体験	9人
1月23日(木)	岩手県北自動車(株) 南部支社 (八戸市)	一般	・高齢者疑似体験	2人
1月28日(火)	となみ療護園施設内 (むつ市)	施設職員	・高齢者疑似体験	10人
2月12日(水)	新井田小学校 (八戸市)	小学生	・高齢者疑似体験	114人
2月13日(木)	百石小学校 (八戸市)	小学生	・高齢者疑似体験	44人
2月13日(木)	大湊高等学校 (むつ市)	高校生	・高齢者疑似体験	8人
2月18日(火)	岩手県北自動車(株) 南部支社 (八戸市)	一般	・高齢者疑似体験	3人
3月19日(木)	岩手県北自動車(株) 南部支社 (八戸市)	一般	・高齢者疑似体験	2人
合計				1968人

イ) 高齢者疑似体験講座開催支援事業

高齢者疑似体験セットの貸出、講座開催方法への助言及びインストラクターの紹介等を行った。

団体種別	貸出回数	体験者数
社協	20回	795人
学校	15回	435人
一般企業	10回	95人
施設	4回	54人
役場	2回	35人
合計	51回	1,414人

ウ) 介護・福祉用具体験講座

介護を必要とする高齢者等が、住み慣れた地域や家庭で、家族や地域の人々とともに安心して暮らしていけるよう、高齢者等の介護に関する知識と技術を普及するとともに、自立支援と介護負担を軽減する福祉用具の活用を普及した。

期 日	会 場	対象等	内容・講師	参加者
平成 31 年 4月 17 日 (水)	県民福祉プラザ (青森市)	青森市立高等看護学院 3 年生 (在宅看護論実習)	講話「在宅で自分らしい生活を継続するための環境整備について」 実技「福祉用具を用いた実技体験」 講師：介護啓発・福祉機器普及センター 所長 青田 俊枝	26 人
4月 18 日 (木) (再掲)			・高齢者疑似体験 ・モデルルーム及び展示場における福祉用具等の見学体験 講師：センター登録講師 山田 真智子 氏 今 詩織 氏 三浦 輝美 氏	26 人
令和元年 7月 9 日 (火)	青森市立横内中学校 (青森市)	青森市立横内中学校 2 年生	講話「少子高齢化社会と福祉・健康」 実技「車いす移動の介助」 高齢者疑似体験 講師：弘前大学大学院 講師 平川 裕一 氏 センター登録講師 山田 真智子 氏 今 詩織 氏	57 人
9月 13 日 (金)	県民福祉プラザ	青森市立浪岡南小学校 4 年生 (再掲)	・車いす体験 ・モデルルーム及び展示場における福祉用具等の見学体験 講師：弘前大学大学院 講師 上谷 英史 氏	25 人
9月 24 日 (火)	県民福祉プラザ	県福祉人材センター共催の福祉施設就労支援・体験講習会受講者	講話「介護技術を習得しよう！」 実技「移動移乗・着脱の介助・排泄介助」 講師：弘前医療福祉大学短期大学部 准教授 戸来 睦雄 氏	19 人
10月 3 日 (木) (再掲)	県民福祉プラザ (再掲)	マツダドライビングスクール職員 (再掲)	・車いす介助及び杖歩行の介助について 講師：障害者支援施設 津麦園 業務部長 小村 博 氏	21 人

第4 福祉を担う人材の確保・養成

10月23日(水) (再掲)	県民福祉プラザ (再掲)	県福祉人材センター 共催の福祉施設就労 支援・体験講習会受 講者(再掲)	講話・実技「体験しよう！高齢者 疑似体験と介護ロボット」 ・福祉機器と介護ロボットの体験 講師：介護啓発・福祉機器普及セ ンター 所長 青田 俊枝	14人
11月12日(火) (再掲)	県民福祉プラザ(再 掲)	黒石市立中郷小学校 4年生(再掲)	・車いす体験 ・モデルルーム及び展示場におけ る福祉用具等の見学体験 講師：弘前医療福祉大学短期大学部 准教授 戸来 睦雄氏 講師 福士 尚葵氏	44人
11月21日(木) (再掲)	県民福祉プラザ (再掲)	黒石市立浅瀬石小学 校5年生	・車いす体験 ・モデルルーム及び展示場におけ る福祉用具等の見学体験 講師：弘前医療福祉大学短期大学部 准教授 戸来 睦雄氏	9人
合計				241人

⑤ ICT導入支援モデル事業<新>

介護現場の環境改善や人材確保を図るため、介護記録・情報共有・報酬請求等の業務効率化の観点から介護事業所内のICT化を支援することを目的に、青森県ICT導入支援モデル事業への申請に係る窓口として、介護事業所に対し事業説明を行ったほか、申請に係る相談及び書類の受付・確認等を実施した。

ア) 県内介護事業所への事業説明

青森県ICT導入支援モデル事業について本会ホームページで周知を行い、導入を検討している介護事業所を訪問し、事業説明を行った。(県内5カ所)

イ) 補助金交付に係る書類の受付、確認

青森県ICT導入支援モデル事業を活用する介護事業所に対し、申請及び実績報告に係る書類の受付・確認を行った。

導入ソフト・端末等	事業所数
ケア記録支援ソフトすぐろく Tablet タブレット 20台	1事業所(青森市)
ケア記録支援ソフトすぐろく Tablet タブレット 3台	1事業所(青森市)
ケア記録支援ソフトすぐろく Tablet タブレット 3台	1事業所(青森市)
ケア記録支援ソフトすぐろく Tablet タブレット 6台	1事業所(三沢市)
合計	4事業所

ウ) ICT導入支援セミナーの開催

介護ロボット導入支援事業及びロボットフォーラム事業との併催で青森県ICT導入支援セミナーを開催した。セミナー内容等はP145参照。

⑥ 介護ロボットフォーラム事業

事業内容はP145参照。

3 社会福祉従事者及び経営者に対する研修の実施

(1) 職場研修担当者研修会の実施

①職場研修担当者研修会

期 日	令和元年6月13日(木)～6月14日(金)
会 場	青森県観光物産館アスパム 5階 あすなる
参加者	78人
内 容	<p>1日目 講義「これからの福祉人材育成と推進方法」 理解促進討議「職場研修の考え方と推進方法」 自己診断・討議「職場研修の推進実態を診断する」</p> <p>2日目 自己診断・討議「OJT活性化施策の推進」 講義・討議「OFF-JTによる職場研修の推進」 年度研修計画策定・討議「研修ニーズ分析と年度計画の策定」 役割形成実行計画策定・討議「職場研修担当者の役割と課題」 講師 株式会社ナレッジ・マネジメント・ケア研究所 統括フェロー 宮崎 民雄 氏</p>

※社会福祉従事者向けに研修を実施している機関・団体の「平成31年度福祉従事者向け研修計画一覧」を作成し、本会ホームページに掲載して情報提供を行い、上記研修会で配布した。

(2) 離職防止環境整備研修会及びメンタルヘルス研修会の実施

①経営者支援セミナー

。コース1 離職防止環境整備研修会

期 日	令和2年1月21日(火)
会 場	ウエディングプラザアラスカ 4階 ダイヤモンド
参加者	59人
内 容	<p><講義> どうすれば組織を支えるリーダー職員が育てられるか ～人が育ち定着する職場作りに向けて取り組むべきこと～</p> <p><演習> マネジメント力&リーダーシップ力を発揮した組織作りへのチャレンジ</p> <ol style="list-style-type: none"> 1 課題の整理：人が育ち定着する組織作りに向けたチャレンジ 2 課題達成・問題解決の方法 3 グループ発表、コメント、まとめ <p>講師 日本女子大学 人間社会学部社会福祉学科 教授 久田則夫 氏</p>

。コース2 メンタルヘルス研修会

期 日	令和2年2月14日(金)
会 場	青森市 ウエディングプラザアラスカ 4階 ダイヤモンド
参加者	67人
内 容	<p><講義>労働者の心の健康とその対策に関する現状 職場に見られる精神疾患の基礎知識とその対応について ストレスチェック制度を活用する メンタルヘルス対策の体制づくりと計画</p> <p><講義・演習>日頃の部下への関わり方</p> <p><講義>シミュレーションで学ぶ、早期発見から職場復帰までの進め方</p> <p><講義・演習>事例とロールプレイで学ぶ、部下対応の進め方</p> <p><講義>最後に、自分自身のセルフケアを忘れない</p>

第4 福祉を担う人材の確保・養成

	講師 桜美林大学 リベラルアーツ学群領域長 教授 種市 康太郎 氏
--	-----------------------------------

(3) 介護支援専門員実務研修受講試験の実施

令和元年10月13日(日)に実施を予定していた標記試験は、台風19号の接近に伴い、青森県の判断により中止となったことから、以下のとおり再試験を実施した。

(再試験実施都県：1都12県のうち東北は青森県・岩手県・宮城県・福島県)

再試験期日 令和2年3月8日(日)午前10時開始

可否発表期日 令和2年4月21日(火)

試験会場、受験申込者数、受験者実数は下記のとおり

会場名	受験申込者数	辞退者数	欠席者数	受験者実数
青森会場 東奥学園高等学校	631人	48人	76人	507人
八戸会場 八戸学院大学	346人	36人	61人	249人
計	977人	84人	137人	756人

(参考) これまでの実施状況(単位：受験者数、合格者数、研修修了者数は[人]、合格率は[%])

年度	県内				全国		
	受験者数	合格者	合格率	研修修了者	受験者	合格者	合格率
26	2,809	361	12.8	358	174,974	33,539	19.2
27	2,263	191	8.4	197	134,539	20,924	15.6
28	2,251	176	7.8	171	124,585	16,281	13.1
29	2,076	306	14.7	292	131,560	28,233	21.5
30	1,105	66	6.0	—	49,332	4,990	10.1
1	—	—	—	—	30,509	5,644	18.5
	756	96	12.7	—	10,540		

※平成30年度より実務研修は青森県介護支援専門員協会が実施している。

(4) 青森県地域包括・在宅介護支援センター協議会との連携及び協働

青森県地域包括・在宅介護支援センター協議会の団体事務を受託し、連携・協働のもと事業を実施した。事業内容等はP38参照

(5) 青森県ホームヘルパー連絡協議会との連携及び協働

青森県ホームヘルパー連絡協議会の団体事務を受託し、連携・協働のもと事業を実施した。事業内容等はP41参照

4 青森県保育士・保育所支援センターについて

(1) 青森県保育士・保育所支援センターの運営

職業安定法に基づく無料職業紹介事業の許可を得て、平成27年9月から保育士・保育所支援センターを運営し、また、保育士再就職支援コーディネーターを配置し、青森県保育士人材バンクシステムを活用して業務を行った。

①保育士・潜在保育士等の就労・再就職支援・相談助言等

ア) 求人・求職の相談及び登録受付等件数

相談件数	381件
求職相談	219件
求人相談	98件
就業上の相談	4件
その他	60件
求人登録件数	178件
求職登録件数	193件
紹介状発行件数	32件
面接件数	31件
就職件数	69件（うち紹介状あり31件）
求職登録者宛て情報提供（求人情報送付）	延べ31回1,016件

イ) 青森県保育士人材バンクの運営

保育所への就職を希望する保育士の求職登録、保育人材を求める保育所等の求人登録がホームページで行える「青森県保育士人材バンク」システムを運用した。

また、「青森県保育士人材バンク」内「研修・お知らせ」ページに潜在保育士向けの研修会や相談フェア開催についての情報及び離職保育士届出制度等の情報を掲載した。

ウ) マッチング会議の開催

センター職員全員が求職登録者と求人事業所について把握し、より良いマッチングに繋げることを目的としてマッチング会議を開催し、求職者の状況把握、求人事業所とのマッチングについて協議を行った。

期 日	会 場	内 容
平成31年4月24日(水)	青森市 県民福祉プラザ	・就職件数情報共有
令和元年7月22日(月)	青森市 県民福祉プラザ	・就職件数情報共有
令和元年10月21日(月)	青森市 県民福祉プラザ	・就職件数情報共有
令和2年1月20日(月)	青森市 県民福祉プラザ	・就職件数情報共有

エ) 保育士養成校への巡回訪問

県内保育士養成校（大学・短期大学・専修学校）7ヶ所への巡回訪問により、就職、進学状況等の把握及び求職登録の依頼の確認を実施し、チラシの配布による情報提供を行った。

期 日	訪問先	訪問数
平成31年4月10日(水)	八戸市 八戸学院大学短期大学部	1ヶ所
平成31年4月16日(火)	弘前市 弘前厚生学院 東北女子大学	2ヶ所
平成31年4月17日(水)	弘前市 東北女子短期大学 青森市 東奥保育・福祉専門学校	2ヶ所
平成31年4月19日(金)	青森市 青森中央短期大学	1ヶ所
平成31年4月23日(火)	青森市 青森明の星短期大学	1ヶ所
	計	7ヶ所

第4 福祉を担う人材の確保・養成

オ) 青森県保育士・保育所支援センターニュースの作成・配布

	名称	発行月	内容	配布先
求職者版	保育士として働きたい人のための青森県保育士・保育所支援センターニュース 令和元年度第1号	令和元年8月	①保育のお仕事出張相談会パート2 ②ほいく実技講座・ほいくサロン参加申し込み受け付け中！ ③保育士就職準備金貸付の対象内容が変わりました。	求職登録者 210 人
保育所版	保育所等のための青森県保育士・保育所支援センターニュース 令和元年度第1号	令和元年12月	①求職・求人登録情報 ②こんな求職者がいます！	601ヶ所／保育所 219ヶ所、認定こども園 286ヶ所、認可外保育施設 56ヶ所、市町村役場（市町村保育所担当部課）40ヶ所

カ) 事業周知用ポスター・チラシ等の作成・配布

事業名	作成枚数	配布先
『2019年度保育のお仕事出張相談会 Part1』周知用ポスター・チラシ (平成31年4月)	ポスター 350枚、 チラシ 24,500枚	送付：349ヶ所 保育士養成校、関係機関(子育て支援機関)、書店、青森労働局、公共職業安定所、ジョブカフェ、マザーズコーナー、ショッピングセンター、図書館、公民館、ユニバース、県民生協、マエダ本店、紅屋商事株式会社グループ、求職登録者(チラシのみ送付)、市町村役場 新聞折り込み：14,330世帯(むつ市)
『2019年度ほいく実技講座・ほいくサロン』周知用ポスター・チラシ (平成31年4月)	ポスター 350枚、 チラシ 10,000枚	送付：349ヶ所 保育士養成校、関係機関(子育て支援機関)、書店、青森労働局、公共職業安定所、ジョブカフェ、マザーズコーナー、ショッピングセンター、図書館、公民館、ユニバース、県民生協、マエダ本店、紅屋商事株式会社グループ、求職登録者(チラシのみ送付)、市町村役場
『2019年度保育のお仕事出張相談会 Part2』周知用ポスター・チラシ (令和元年8月)	ポスター 350枚、 チラシ 24,500枚	送付：371ヶ所 保育士養成校、関係機関(子育て支援機関)、書店、青森労働局、公共職業安定所、ジョブカフェ、マザーズコーナー、ショッピングセンター、図書館、公民館、ユニバース、県民生協、マエダ本店、紅屋商事株式会社グループ、求職登録者(チラシのみ送付)、市町村役場 新聞折り込み：14,330世帯(むつ市)
『2019年度保育のお仕事出張相談会 Part3』周知用ポスター・チラシ (令和2年1月)	ポスター 350枚、 チラシ 10,150枚	送付：344ヶ所 保育士養成校、関係機関(子育て支援機関)、書店、青森労働局、公共職業安定所、ジョブカフェ、マザーズコーナー、ショッピングセンター、図書館、公民館、ユニバース、県民生協、紅屋商事株式会社グループ、求職登録者(チラシのみ送付)、市町村役場
『青森県保育士・保育所支援センター』周知用クリアファイル (令和2年2月)	A4 クリアファイル 2,000枚	センター求職登録者、相談会来場者へ随時配布
『青森県保育士・保育所支援センター』周知用求職登録・離職保育士届出ハガキ付リーフレット (令和2年3月)	A4リーフレット 10,000枚	送付先：17ヶ所 公共職業安定所、ジョブカフェ、マザーズコーナー センター求職登録者、相談会来場者へ随時配布

キ) 事業周知用フリーペーパーへの掲載

事業名	名称	作成枚数	配布・設置先
『2019年度保育のお仕事出張相談会 Part1』周知フリーペーパー及び『2019年度ほいく実技講座・ほいくサロン』	CLIPPER [クリッパー] (2019年5月号 vol.203)	132,000部	青森市、五所川原市 管内(ホステイング含む)
『2019年度保育のお仕事出張相談会 Part1』周知フリーペーパー	Plus[プリュス]5月24日号 (2019年5月24日発行 vol.103)	80,000部	八戸市内
『2019年度保育のお仕事出張相談会 Part2』周知フリーペーパー及び『2019年度ほいく実技講座・ほいくサロン』	CLIPPER [クリッパー] (2019年9月号 vol.207)	132,000部	青森市、五所川原市 管内(ホステイング含む)
『2019年度保育のお仕事出張相談会 Part2』周知フリーペーパー及び『2019年度ほいく実技講座・ほいくサロン』	Plus[プリュス]9月13日号 (2019年9月13日発行 vol.110)	80,000部	八戸市内
『2019年度保育のお仕事出張相談会 Part2』周知フリーペーパー	CLIPPER [クリッパー] (2019年11月号 vol.209)	132,000部	青森市、五所川原市 管内(ホステイング含む)
『2019年度保育のお仕事出張相談会 Part2』周知フリーペーパー	Plus[プリュス]10月25日号 (2019年10月25日発行 vol.113)	80,000部	八戸市内他
『2019年度保育のお仕事出張相談会 Part3』周知フリーペーパー	CLIPPER [クリッパー] (2020年2月号 vol.212)	132,000部	青森市、五所川原市 管内(ホステイング含む)
『2019年度保育のお仕事出張相談会 Part3』周知フリーペーパー	Plus[プリュス]2月7日号 (2020年2月7日発行 vol.120)	100,000部	八戸市内他
『青森県保育士・保育所支援センター』周知フリーペーパー	CLIPPER [クリッパー] (2020年3月号 vol.213)	132,000部	青森市、五所川原市 管内(ホステイング含む)
『青森県保育士・保育所支援センター』周知フリーペーパー	Plus[プリュス]3月13日号 (2020年3月13日発行 vol.122)	100,000部	八戸市内他

ク) 他関係機関・団体主催会議・研修等への参加

期 日	会 場	内 容
令和元年 6月21日 (金)	青森市 青森労働局	青森県人材確保対策推進協議会
令和元年7月9日(火)	青森市 青森市文化観光交流施設 ねぶたの家 ワ・ラッセ	青森県保育・障害福祉サービス事業所等認証評価 制度説明会
令和元年 8月21日 (水)	青森市 ラプラス青い森	令和元年度第1回青森県待機児童対策協議会
令和元年 12月11日 (水)	東京都 全国社会福祉協議会	令和元年度 保育士・保育園支援センター等実施 福祉人材センター連絡協議会
令和2年 1月28日	青森市	令和元年度 施設経営セミナー

第4 福祉を担う人材の確保・養成

(火)	ホテル青森	
令和2年3月	書面開催による意見聴取	令和元年度第2回青森県待機児童対策協議会

②保育士再就職支援活動の周知等説明会、再就職相談会等の開催

ア) センター主催事業の開催

期 日	会 場	参加者	内 容
令和元年 5月20日 (月)	弘前市 ヒロロ 3階 ヒロロスクエアイ ベントスペース	4人 うち保育士2人	『保育のお仕事出張相談会 Part1』 ・個別相談 ・保育求人閲覧・紹介
令和元年 5月22日 (水)	青森市 イトーヨー カドー青森店 1階 正 面玄関入口	6人 うち保育士3人	
令和元年 5月24日 (金)	むつ市 マエダ本店 1階休憩スペース	3人 うち保育士1人	
令和元年 5月31日 (金)	八戸市 八戸ショッ ピングセンターラピ ア 1階ファッション ストリート入口	4人 うち保育士2人	
令和元年 6月10日 (月)	弘前市 弘前市総合 学習センター 第1研 修室	3人 うち保育士3人	『ほいくサロン』 ・参加者同士による保育現場復職への不安 や悩み相談 ・参加者同士による座談会 ・コーディネーターから保育に関する情報 提供
令和元年 6月14日 (金)	青森市 アピオあお もり 小研修室1	5人 うち保育士5人	
令和元年 6月21日 (金)	八戸市 八戸ショッ ピングセンターラピ ア 2階ラピアホール	2人 うち保育士2人	
令和元年 6月26日 (水)	青森市 イトーヨー カドー青森店 1階 正 面玄関入口	8人 うち保育士3人	『福祉・保育の仕事1日移動相談』 ・個別相談 ・保育求人閲覧・紹介
令和元年 7月18日 (木)	つがる市 イオンモ ールつがる柏 1階 モ ーリーファンタジー 前エスカレーター横	2人 うち保育士0人	『保育のお仕事出張相談会 Part1』 ・個別相談 ・保育求人閲覧・紹介
令和元年 7月23日 (火)	おいらせ町 イオン モール下田 1階 クリ スタルコート	6人 うち保育士4人	『保育のお仕事出張相談会 Part1』 ・個別相談 ・保育求人閲覧・紹介
令和元年 7月24日 (水)	青森市 イトーヨー カドー青森店 1階 正 面玄関入口	7人 うち保育士5人	
令和元年 8月28日 (水)	青森市 イトーヨー カドー青森店 1階 正 面玄関入口	4人 うち保育士4人	『福祉・保育の仕事1日移動相談』 ・個別相談 ・保育求人閲覧・紹介
令和元年 9月10日 (火)	弘前市 ヒロロ 3階 ヒロロスクエアイ ベントスペース	3人 うち保育士3人	『保育のお仕事出張相談会 Part2』 ・個別相談 ・保育求人閲覧・紹介
令和元年 9月13日 (金)	むつ市 マエダ本店 1階休憩スペース	3人 うち保育士0人	
令和元年 9月19日	八戸市 八戸ショッ ピングセンターラピ	4人 うち保育士1人	

第4 福祉を担う人材の確保・養成

(木)	ア 1階ファッション ストリート入口		
令和元年 9月28日 (土)	青森市 サンロード 青森 1階 サンホール	3人 うち保育士3人	
令和元年 10月1日 (火)	青森市 アピオあお もり 小研修室1	1人 うち保育士1人	『ほいくサロン』 ・参加者同士による保育現場復職への不安 や悩み相談 ・参加者同士による座談会 ・コーディネーターから保育に関する情報 提供
令和元年 10月3日 (木)	八戸市 八戸ショッ ピングセンターラピ ア 2階ラピアホール	0人 うち保育士0人	
令和元年 10月7日 (月)	弘前市 弘前市総合 学習センター 第1研 修室	2人 うち保育士2人	
令和元年 10月16日 (水)	青森市 イトーヨー カドー青森店 1階 正 面玄関入口	3人 うち保育士2人	『福祉・保育の仕事一日移動相談』 ・個別相談 ・保育求人閲覧・紹介
令和元年 11月5日 (火)	つがる市 イオンモ ールつがる柏 1階 モ ーリーファンタジー 前エスカレーター横	1人 うち保育士1人	『保育のお仕事出張相談会 Part2』 ・個別相談 ・保育求人閲覧・紹介
令和元年 11月7日 (木)	おいらせ町 イオン モール下田 1階 クリ スタルコート	4人 うち保育士3人	
令和元年 11月13日 (水)	青森市 アウガ駅前 庁舎 アウガ駅前ス クエア	4人 うち保育士3人	
令和元年 12月14日 (土)	青森市 マエダガー ラモール店 1階 Mac-House 前特設会場	7人 うち保育士1人	『福祉・保育の仕事一日移動相談』 ・個別相談 ・保育求人閲覧・紹介
令和2年 1月22日 (水)	青森市 アウガ駅前 庁舎 アウガ駅前ス クエア	2人 うち保育士1人	『福祉・保育の仕事一日移動相談』 ・個別相談 ・保育求人閲覧・紹介
令和2年 2月19日 (水)	青森市 アウガ駅前 庁舎 アウガ駅前ス クエア	3人 うち保育士2人	『保育のお仕事出張相談会 Part3』 ・個別相談 ・保育求人閲覧・紹介
令和2年 2月21日 (金)	八戸市 八戸ショッ ピングセンターラピ ア 1階ファッション ストリート入口	6人 うち保育士5人	
令和2年 2月26日 (水)	おいらせ町 イオン モール下田 1階 クリ スタルコート	3人 うち保育士1人	
令和2年 2月28日 (金)	弘前市 ヒロロ 3階 ヒロロスクエアイベ ントスペース	6人 うち保育士2人	
令和2年 3月11日 (水)	青森市 アウガ駅前 庁舎 アウガ駅前ス クエア	3人 うち保育士1人	『福祉・保育の仕事一日移動相談』 ・個別相談 ・保育求人閲覧・紹介
	計	112人 うち保育士66人	

第4 福祉を担う人材の確保・養成

イ) 他関係機関・団体主催事業への参加

期 日	会 場	参加者	内 容
令和元年 8月25日 (日)	東京都 サピアタワー	87組 126人 うちブース2人 うち保育士1人	『青森県合同移住フェア』 ・個別相談 ・センターブース参加、プレゼンテーション
令和元年 9月28日 (土)	東京都 カンファレンス ブランチ銀座	18組 18人 うちブース1人 うち保育士0人	『令和元年度第2回「あおもり暮らしまるごと相談会』 ・個別相談 ・センターブース参加、プレゼンテーション
令和元年 11月21日 (木)	弘前市 ヒロロ	38人 うちブース3人 うち保育士2人	『“こそもり” 合同企業説明会』 ・個別面談相談会 ・ブース参加
令和元年 11月29日 (金)	八戸市 八戸市津波防災 センター	26人 うちブース1人 うち保育士0人	
令和元年 12月5日 (木)	青森市 アウガ駅前庁舎	52人 うちブース4人 うち保育士1人	
計		260人うちブース11人、うち保育士4人	

③離職保育士のセンターへの届出の勧奨

離職保育士の届出をハガキで行えるリーフレットを県内公共職業安定所等に送付することで、離職保育士届出制度を周知した。

また、「青森県保育士人材バンク」内「研修・お知らせ」及び県社会福祉協議会ホームページにチラシ等を掲載し、併せて、青森県民間社会福祉事業職員共済事業の「退職取得の源泉徴収票・特別徴収票」の裏刷り広告に掲載し、離職保育士届出の勧奨に努めた。

ア) 受付件数

離職保育士届出件数	20件
-----------	-----

イ) 離職保育士向け情報誌作成・配布

名 称	発行月	内 容	配布先
青森県離職保育士 情報局 令和元年度版	令和2年 2月	・保育士就職準備金貸付 ・保育の現場を見学してみませんか？ ・お仕事が決まりました！ ・ほいく実技講座	青森県離職保育士届 出制度届け出済みの 離職保育士 21人

(2) 保育士研修等事業の実施

①病児・病後児保育研修の実施

多様な保育ニーズに対応するため、各保育所等において、病児・病後児保育を推進するための実務的な研修を実施した。

期 日	令和元年9月8日(日)
会 場	青森市 ホテル青森
参加者	64人(うち修了証書発行 64人)
内 容	『令和元年度病児・病後児保育研修』 ①病児・病後児保育の概要 青森県健康福祉部こどもみらい課 主事 今 菜摘 氏 全国病児保育協議会会長 大川 洋二 氏 大川こども&内科クリニック院長 (OCFC病児保育室うさぎのママ) ②病児・病後児保育における感染症対策

全国病児保育協議会会長 大川 洋二 氏 大川こども&内科クリニック院長 (OCFC 病児保育室うさぎのママ) ③リスクマネジメント (子どもの一次救命措置法) 全国病児保育協議会常任理事 荒井 宏治 氏 あらいこどもクリニック/眼科クリニック院長 ④病児・病後児保育を利用する子どもの主な症状と対応 村上こども医院院長 村上 真子 氏 ⑤薬に関する知識 青森県立中央病院小児科 部長 池田 保彦 氏 ⑥リスクマネジメント (アレルギー・SIDS) 城東こどもクリニック 院長 松原 徹 氏 ⑦病児・病後児の発達・心理を理解したうえでの遊び 青森中央学院大学看護学部 准教授 齋藤 美紀子 氏 ⑧子どもが病気の時の保護者支援 明星こども園園長 澤口 由加里 氏

②保育士人材の確保に係る研修の実施

ア) 保育士養成施設学生等対象研修

保育士養成校卒業生の県内就職・定着を促進するため、県内の各保育士養成校の学生を対象に、就職に向けたセミナーを実施した。

期 日	会 場	参加者	内 容
令和元年 5月30日 (木)	青森市 青森明の星短期大学	57人	『令和元年度保育士養成施設学生等対象研修』 ・事業説明「青森県保育士・ 保育所支援センター事業について」 ・演習「五感を使って感性を育む表現活動」
令和元年 7月26日 (金)	青森市 青森中央短期大学	60人	『令和元年度保育士養成施設学生等対象研修』 ・行政説明「青森県の保育の現状と課題」 ・講話「AOMORI で働こう！」
令和元年 9月24日 (火)	弘前市 弘前厚生学院	39人	『令和元年度保育士養成施設学生等対象研修』 ・事業説明「青森県保育士・ 保育所支援センターについて」 ・講話「私が歩んだ保育の10年」
令和元年 10月23日 (水)	八戸市 八戸学院大学 短期大学部	84人	『令和元年度保育士養成施設学生等対象研修』 ・事業説明「青森県保育士・ 保育所支援センターについて」 ・講話「私が歩んだ保育の10年」
令和元年 12月6日 (金)	青森市 東奥保育・福 祉専門学校	22人	『令和元年度保育士養成施設学生等対象研修』 ・事業説明「青森県保育士・ 保育所支援センターについて」 ・講話「私が歩んだ保育の10年」
令和元年 12月20日 (金)	青森市 青森中央短期 大学	70人	『令和元年度保育士養成施設学生等対象研修』 ・事業説明「青森県保育士・ 保育所支援センターについて」 ・講話「私が歩んだ保育の10年」
計		332人	

また、保育分野への就職に関心のある者に対し、保育所及び認定こども園等での職場体験の調整等を行った。

体験者数 49人、体験施設数 20施設、延べ 71日間

イ) 就業継続支援研修

保育所に就業している保育士等を対象に、保育に関する知識や技術のほか、就業継続に必要な

第4 福祉を担う人材の確保・養成

な内容の研修を実施した。

期 日	令和2年1月26日(日)～27日(月)
会 場	青森市 浅虫温泉「海扇閣」
参加者	29人(うち修了証書発行29人)
内 容	『めざせ!スーパー保育者!!わくわく宿泊研修』 ①講義・演習「遊ぼう♪踊ろう♪レッツあそびダンス」 講師 あそびダンス作家 福田りゅうぞう 氏 ②講義「元気がでる保育!!～私たち保育者がいる意味～」 講師 青森県保育連合会 保育部会長 黒沢のぞみ 氏 ③ナイトワーク「作ってみましょう!!あなたのダンス!!」 講師 あそびダンス作家 福田りゅうぞう 氏 ④講義・演習「保育者に求められるアサーションコミュニケーションスキルとは」 講師 青森明の星短期大学 こども福祉未来学科 保育専攻 教授 尾崎洋子 氏

ウ) 潜在保育士再就職支援研修

潜在保育士等を対象に、再就職に向けた研修を実施し、就職に向けた相談支援と連携し、再就職に結びつける取り組みを行った。

期 日	会 場	参加者	内 容
令和元年 6月10日(月)	弘前市 弘前市総合学習センター 第1研修室	4人	『2019年度ほいく実技講座 ・ほいくサロン』 ・「乳幼児を対象とした救命講習」 ・「イマドキ手遊び・あそび歌」
令和元年 6月14日(金)	青森市 アピオあおもり 小研修室1	6人	
令和元年 6月21日(金)	八戸市 八戸ショッピングセンターラピア2階ラピアホール	6人	
令和元年 10月1日(火)	青森市 アピオあおもり 小研修室1	3人	『2019年度ほいく実技講座 ・ほいくサロン』 ・ピアノの基礎レベルアップ講座 ・即席あそびの作り方
令和元年 10月3日(木)	八戸市 八戸ショッピングセンターラピア2階ラピアホール	2人	
令和元年 10月7日(月)	弘前市 弘前市総合学習センター 第1研修室	4人	
令和2年 2月19日(水)	青森市 アウガ駅前庁舎 アウガ駅前スクエア	3人	『保育のお仕事出張相談会 Part3』 ・保育のマナー講座 ・保育実技講座(即席あそびの作り方)
令和2年 2月21日(金)	八戸市 八戸ショッピングセンターラピア1階ファッションストリート入口	2人	
令和2年 2月26日(水)	おいらせ町 イオンモール下田 1階 クリスタルコート	1人	
	計	31人	

エ) 管理者研修

保育所の管理者等を対象に、職員の離職防止のための職場環境の整備や人材育成に関する知識や技術を習得するための研修を実施した。

期 日	令和元年7月5日(金)
会 場	ホテル青森
参加者	60人
内 容	『保育施設管理者向けマネジメント研修』 マネジメントI [レクチャー]組織活動の基本と管理者の役割 [レクチャー]組織目標の設定 [演習]組織活性化のための問題点抽出と課題の明確化

	<p>マネジメントⅡ</p> <p>[セルフチェック+レクチャー]効果的リーダーシップの発揮</p> <p>[レクチャー]雇用管理とメンタルヘルスのポイント</p> <p>[レクチャー]OJTの基本と実践スキル</p> <p>[演習]今後の行動目標について考える</p> <p>(株)エイデル研究所 経営支援部 コンサルタント 増田 直哉 氏</p>
--	---

③ニーズに応じた研修

多様な保育ニーズに対応するため、保育士及び保育士養成校学生等を対象に、参加者が科目を選択し受講する分科会型の研修を実施した。

期 日	令和元年8月24日(土)
会 場	八戸市 八戸学院大学短期大学部 講義室
参加者	88人
内 容	<p>『第4回 保育の学校』</p> <p>【第1分科会】「保幼小の連携・接続 自分を見つける保育・教育～子どもの「1年生になったら」を支える～」</p> <p>講師 津山市立北小学校 校長 吉田 英生 氏</p> <p>【第2分科会】「学童保育と作業療法連携～青森県作業療法士会の取り組みの紹介」</p> <p>講師 青森県あすなろ療育福祉センター 秋元 真樹子 氏</p> <p>【第3分科会】「子どもたちと楽しむ歌の指導」</p> <p>講師 八戸学院大学短期大学部 中嶋 栄子 氏</p> <p>【第4分科会】「食物アレルギーの対応と最近の情報」</p> <p>講師 八戸学院大学短期大学部 加藤 康子 氏</p> <p>【第5分科会】「子どもと地域をつなぐ幼児造形の可能性」</p> <p>講師 八戸学院大学短期大学部 佐貫 巧 氏</p> <p>【第6分科会】「子どもの荒れ」に効く指導法」</p> <p>講師 津山市立北小学校 校長 吉田 英生 氏</p> <p>【第7分科会】児童相談所職員として経験した児童虐待」</p> <p>講師 八戸学院大学短期大学部 加藤 勝弘 氏</p> <p>【第8分科会】「遊びの意義と大人の役割～プレイワークという専門性」</p> <p>講師 日本冒険遊び場作り協会 代表 関戸 博樹 氏</p> <p>【第9分科会】「科学する心を育てる」</p> <p>講師 SSTA 青森支部</p> <p>【第10分科会】「遊びを生み出すアソビのデザイン」</p> <p>講師 株式会社リトルデスク 福田 稔 氏</p> <p>【第11分科会・特別講演】</p> <p>「私たちの『当たり前』は、『特別』でできている」</p> <p>講師 神奈川県立保健福祉大学 准教授 川村 隆彦 氏</p>

第4 福祉を担う人材の確保・養成

5 放課後児童支援員に対する研修の推進

(1) 青森県放課後児童支援員認定資格研修事業

①青森県放課後児童支援員認定資格研修の実施

	1回目	2回目
期 日	[1日目] 令和元年10月17日(木) [2日目] 令和元年10月18日(金) [3日目] 令和元年10月30日(水) [4日目] 令和元年10月31日(木)	[1日目] 令和元年11月11日(月) [2日目] 令和元年11月12日(火) [3日目] 令和元年11月19日(火) [4日目] 令和元年11月20日(水)
会 場	八戸市 ユートリー (VISIT 八戸) 8階 多目的中ホール	青森市 県民福祉プラザ 4階 大中研修室
参加者	112人 (修了証書発行112人)	158人 (修了証書発行154人、一部科目修了証発行4人)
内 容	<p>1 放課後児童健全育成事業(放課後児童クラブ)の理解</p> <p>(1) 放課後児童健全育成事業の目的及び制度内容 講師 青森県健康福祉部 こどもみらい課 児童施設支援グループ 主事 今 菜摘 氏</p> <p>(2) 放課後児童健全育成事業の一般原則と権利擁護</p> <p>(3) 子ども家庭福祉施策と放課後児童クラブ 講師 八戸学院大学短期大学部 幼児保育学科 教授 天摩 雅和 氏</p> <p>【(2)(3)】</p> <p>2 子どもを理解するための基礎知識</p> <p>(1) 子どもの発達理解</p> <p>(2) 児童期(6歳~12歳)の生活と発達 講師 青森明の星短期大学 子ども福祉未来学科保育専攻 講師 高橋 多恵子 氏【(1)(2)】</p> <p>(3) 障害のある子どもの理解</p> <p>(4) 特に配慮を必要とする子どもの理解 講師 青森中央短期大学 幼児保育学科 准教授 松浦 淳 氏【(3)(4)】</p> <p>3 放課後児童クラブにおける子どもの育成支援</p> <p>(1) 放課後児童クラブに通う子どもの育成支援 講師 是川なかよしクラブ 末林 光弘 氏</p> <p>(2) 子どもの遊びの理解と支援 講師 青森明の星短期大学 子ども福祉未来学科保育専攻 講師 高橋 多恵子 氏</p> <p>(3) 障害のある子どもの育成支援 講師 青森中央短期大学 幼児保育学科 准教授 松浦 淳 氏</p> <p>4 放課後児童クラブにおける保護者・学校・地域との連携・協力</p> <p>(1) 保護者との連携・協力と相談支援</p> <p>(2) 学校・地域との連携 講師 八戸学院大学短期大学部 幼児保育学科 准教授 加藤 勝弘 氏</p> <p>5 放課後児童クラブにおける安全・安心への対応</p> <p>(1) 子どもの生活面における対応</p> <p>(2) 安全対策・緊急時対応 講師 東京海上日動火災保険株式会社 公務第二部 次長 中村 郁雄 氏</p> <p>6 放課後児童支援員として求められる役割・機能</p> <p>(1) 放課後児童支援員の仕事内容 講師 是川なかよしクラブ 末林 光弘 氏</p> <p>(2) 放課後児童クラブの運営管理と運営主体の法令の遵守 講師 放課後児童クラブわくわくクラブ 斎藤 憲法 氏</p>	

②講師養成研修への派遣

期 日	会 場	派遣者	内 容
令和元年 6月22日(土) ～23日(日)	東京会場1 ビジョンセ ンター東京 駅前	1人	厚生労働省主催 『2019年度健全育成指導者養成研修 (都道府県等認定資格研修講師養成研修)』 [1日目] 放課後児童クラブの施策と認定資格研修の意義、 設備運営基準・運営指針の主な内容、認定資格研 修と研修科目、DVD 上映 [2日目] 担当科目のポイントと留意点Ⅰ、担当科目のポイ ントと留意点Ⅱ、担当科目のポイントと留意点Ⅲ

(2) 放課後児童支援員等資質向上研修事業

放課後児童支援員の資質向上を目的に“初任者コース”と“中堅者コース”の2コースの研修を実施した。

	初任者コース	中堅者コース
期 日	令和元年12月4日(水)	令和元年12月18日(水)
会 場	青森市 青森県総合社会教育センター 2階第1研修室	青森市 青森県総合社会教育センター 2階第1研修室
対 象	経験年数5年未満の職員	経験年数5年以上の職員
参加者	30人(修了証書発行30人)	57人(修了証書発行57人)
内 容	<p>講義・演習</p> <p>「子どもの放課後を本気で考えるⅠ」</p> <p>①放課後児童支援員として備えるべき資質</p> <p>②子どもの育成支援に必要な専門的知識及び技術</p> <p>「子どもの放課後を本気で考えるⅡ」</p> <p>①子どもの育成支援に必要な専門的な技術</p> <p>②地域や学校、保護者との連携</p> <p>【講師】 国立大学法人弘前大学生涯学習 教育研究センター 講師 深作拓郎 氏</p>	<p>講義「障害のある子ども及び特に配慮を必要とする子どもへの対応」</p> <p>【講師】 青森中央短期大学 幼児保育学科 准教授 松浦 淳 氏</p> <p>事例報告・演習「他機関連携・地域連携によってできること」</p> <p>【事例報告①】 「他機関連携の実例から見えてきたこと」</p> <p>【講師】 青森中央短期大学 幼児保育学科 准教授 松浦 淳 氏</p> <p>【事例報告②】 「地域連携の実例から見えてきたこと」</p> <p>【講師】 国立大学法人弘前大学生涯学習 教育研究センター 講師 深作拓郎 氏</p> <p>講義「子どもの放課後を本気で考える」</p> <p>【講師】 国立大学法人弘前大学生涯学習 教育研究センター 講師 深作拓郎 氏</p>

第4 福祉を担う人材の確保・養成

6 福祉人材の確保のための貸付事業の実施

(1) 介護福祉士等修学資金貸付事業の拡充

①介護福祉士等修学資金の貸付

ア) 介護福祉士等修学資金

将来県内において介護福祉士及び社会福祉士としてその業務に従事しようとする方を対象に、修学資金の貸付を行うため各養成校を通じて募集を行った。

また、平成27年度からの貸付決定者のうち在学中の者に対し毎月貸付金を送金するとともに、業務従事状況の確認、返還免除要件に合致する者の対応を図ったほか、自己都合により返還が生じた者への必要な手続きを行った。

・貸付決定状況（過去5年間の実績）

	26年度	27年度	28年度	29年度	30年度	令和元年度	合計
介護福祉士	21人	37人	26人	23人	32人	21人	336人
社会福祉士	0人	1人	2人	4人	4人	7人	31人
合計	21人	38人	28人	27人	36人	28人	367人

・返還免除者数・・・資格取得後5年以上（過疎地3年）、介護福祉士等として従事した者

H26年度	H27年度	H28年度	H29年度	H30年度	令和元年度	合計
2人	9人	17人	54人	52人	8人	142人

※貸付予約者の募集

将来の介護福祉士等の確保に資することを目的に、本県に在住する高校3年生を対象に、修学資金の貸付予約を実施する事とした。周知活動として、県社協ホームページへ掲載するとともに各施設、関係機関等へチラシ等の配布を行った。

・予約募集締切日 令和2年1月31日

内容	作成枚数	配布先
チラシ配布	2,000部	県内高校、県内介護福祉士養成校、市町村社協、市町村

・申込者数

H29年度	H30年度	令和元年度
23人	15人	12人

イ) 介護福祉士実務者研修受講資金

県内外の介護福祉士実務者研修施設に在学し、介護福祉士の資格取得を目指す学生を対象に、実務者研修受講資金の貸付を行うため県社協ホームページでの募集を図ったほか、早期に貸付が可能となるよう介護福祉士実務者研修施設と円滑な連携を図った。

また、貸付決定者に対し貸付金を送金するとともに、資格取得者の業務従事状況の確認のほか、自己都合により返還が生じた者への必要な手続きを行った。

・貸付者数

H28年度	H29年度	H30年度	令和元年度	合計
50人	55人	87人	72人	264人

②離職介護人材再就職準備金の貸付

介護職としての一定の知識及び経験を有する方に対して再就職するための準備金の貸付を実施している。周知活動として、県社協ホームページへ掲載するとともに各施設、関係機関等へチラシの配布を行った。

また、貸付決定者に対し貸付金を送金するとともに、業務従事状況の確認のほか、自己都合により返還が生じた者への必要な手続きを行った。

・貸付決定状況

H28年度決定者	H29年度決定者数	H30年度決定者数	令和元年度決定者数
15人	27人	10人	14人

・返還免除者数・・・介護業務に2年以上従事した者

H30年度	令和元年度
2人	26人

ア) 事業周知用チラシの作成・配布

内容	作成枚数	配布先
チラシ	35,000枚	2,334ヶ所 県内福祉事業所、県内医療施設、市町村、福祉事務所、市町村社会福祉協議会、ハローワーク、青森労働局、県域関係行政機関、県内ショッピングセンター、介護福祉士養成校、介護福祉士実務者研修施設、福祉団体、図書館、市民センター、福祉人材センター・人材バンク等

(2) 保育士修学資金等貸付事業の実施

①保育士修学資金の貸付

青森県内の保育士養成施設に在学し、保育士の資格取得を目指す学生を対象に、修学資金の貸付を行うため、保育士養成施設を通じて募集を行った。

また、平成28年度からの貸付決定者のうち在学中の者に対し毎月貸付金を送金するとともに、在籍状況の確認を行った。

・貸付者数

H28年度	H29年度	H30年度	令和元年度	合計
11人	22人	13人	17人	63人

②就職準備金の貸付

保育士資格を持ちながら、保育士として働いていない方の再就職支援のため、再就職に必要な費用の貸付を実施している。

また、周知活動として、県社協ホームページへ掲載し募集を行った。

・貸付決定状況

28年度決定者	H29年度決定者数	H30年度決定者数	令和元年度決定者数	合計
9人	16人	15人	14人	54人

③未就学児を持つ保育士の子どもの預かり支援事業利用料金の一部貸付

未就学児を持つ保育士の子どもの預かり支援に必要な費用の一部貸付を実施している。

また、周知活動として、県社協ホームページへ掲載し募集を行った。

(3)ひとり親家庭高等職業訓練促進資金貸付事業の実施

高等職業訓練促進給付金を活用して養成施設に在学し、就職に有利な資格の取得を目指すひとり親家庭の親に対して高等職業訓練促進資金の貸付を実施した。

第4 福祉を担う人材の確保・養成

・貸付決定状況

貸付種類	H28年度決定者数	H29年度決定者数	H30年度決定者数	令和元年度決定者数
入学準備金	4人	12人	7人	5人
就職準備金	0人	8人	4人	2人

第5 組織・経営基盤の強化

1 適正な事務執行と内部けん制体制の確立

(1) 適正な事務執行と内部けん制体制の確立

①内部監査の実施

監事監査を2回実施したほか、一般会計及び生活福祉資金会計の会計伝票及び通帳の確認を中心とした職員による内部監査を4回実施した。

- ・監事監査：第1回 令和元年5月27日（月）
第2回 令和元年11月11日（月）
- ・内部監査：第1回 平成31年4月24日（水）・25日（木）
第2回 令和元年9月4日（水）・5日（木）
第3回 令和元年10月30日（水）・31日（木）
第4回 令和2年3月3日（火）・4日（水）

②事務取扱要領の作成と周知

収入支出行為、旅費、契約等職員が日常的に行う事務処理について、適正な執行を目的に事務取扱要領（マニュアル）の作成・改訂・周知を行った。

③受託団体会計事務点検の実施

本会が事務受託している10団体の会計伝票及び通帳の確認を中心とした職員による会計検査を4回実施した。

- ・団体会計検査：第1回 平成31年4月16日（火）
第2回 令和元年8月8日（木）
第3回 令和元年11月29日（金）
第4回 令和2年2月26日（水）

④会計監査人監査の実施<追加>

今年度から会計監査人の設置が義務付けられたことから、会計監査人による監査を以下のとおり実施した。

- ・予備監査：平成31年4月10日（水）
- ・中間監査：令和元年10月2日（水）、3日（木）
令和2年2月10日（月）、12日（水）
- ・定期訪問：毎月1回

(2) 組織体制の整備・強化に向けた取り組みの継続

毎月の経営会議・課長会議・課内会議の実施による連絡体制の強化を継続した。

(3) 青森県福祉救援ボランティア活動本部図上訓練

緊急連絡網の整備及び災害用品の物品の確認と整備を行った。

令和2年3月11日開催の第4回職員特別研修において、令和元年台風19号被災地支援の報告や青森県災害福祉支援チームDCATの活動、災害時の備品状況の情報共有を図った。

第5 組織・経営基盤の強化

2 総合的な人事管理システムの確立

(1) 人事評価制度の実施

職員の意欲・能力等を把握し、職員の育成と適正な人事配置を行うことを目的に、人事評価要綱に基づく人事評価を実施し、職員に周知するとともに評価シートを作成し、目標の設定や上司との面談等を実施した。

(2) 資質向上に向けた職員研修の進行管理

①研修実施要綱に基づく職員研修の実施・管理

各職員において職員個々の研修計画を作成し、計画に基づき実施した。また、随時、研修担当職員から事務局内外の研修開催の情報を職員に提供した。

②職員特別研修の実施

職員の意識改革、事務執行に係る技術向上を目的に特別研修を実施した。

第1回

期 日：令和元年7月2日（火）

内 容：「職業倫理と内部牽制」

講 師：工藤事務局長

第2回

期 日：令和元年10月7日（月）

内 容：「接遇研修」

講 師：いがらし特定社会保険労務士事務所

特定社会保険労務士 行政書士 五十嵐 常太 氏

第3回

期 日：令和2年1月23日（木）

内 容：「会長講話」

講 師：前田会長

第4回

期 日：令和2年3月11日（水）

内 容：「災害時における県社協の役割と備え」

講 師：地域福祉課當麻課長、地域福祉課今課長代理、地域福祉課下山主事
総務企画課長尾係長、総務企画課吉見主事

(3) 市町村社協等との人事交流の検討

働き方改革の施行に伴い、職員休暇や時間外等の法令順守と体制整備を行った。

(4) 社会貢献活動への取り組み

○大学等実習生の受け入れ

期日	学校名	人数
令和元年8月23日（金） ～29日（木）のうち5日間	青森県立保健大学健康科学部 社会福祉学科2年生	2人
令和元年8月30日（金） ～9月5日（木）のうち5日間		2人

○ボランティア活動への職員派遣

期日	内容	人数
令和元年8月2日(金) ～4日(日)	第24回ケア付き青森ねぶた“じよっぱり隊” (ケア付き青森ねぶた実行委員会主催)	延べ18人
令和元年8月4日(日)	第39回「ふくしねぶた」 (青森市社協主催)	6人

3 役員体制の強化

(1) 理事による各委員会担当制の実施

本会が所管する委員会の担当理事を選任し、委員会への出席や開催状況について理事会で報告を行うことで理事が主体的に法人運営に参画した。

(2) 事務局だよりの発行等による情報提供の実施

理事・監事・評議員に本会事業の実施状況等の情報提供を目的に、事務局だよりを4回作成し、配布した。

4 会員制度の管理と必要な見直し

(1) 会員制度の適切な実施

ア) 会員制度の管理と必要な見直し

会員及び会費規程に基づく会員管理を実施した。

イ) 会員の参加意識の向上と情報提供の強化

すべての会員に対し、平成30年度事業報告・収支決算概要を送付し、本会事業活動に関する情報を提供した。

ウ) 会員拡大のためのPR活動の実施

本会主催の会議や研修会に会員募集チラシを同封し加入促進を図るとともに、関係する業者・団体等へ賛助会員の継続及び新規加入に向けた周知を行った。また、会員に対して本会主催の研修会参加費や講師派遣事業料金の割引を実施するなど、会員・非会員の差別化を図り会員拡大に努めた。

エ) 社会福祉法人の制度改革に対応する新たな会員制度の検討・創設

社会福祉法人の社会貢献活動と併せて他県の情報収集を行い検討する。

5 事務事業の進行管理と自己評価

(1) 活動指針及び事業計画の進行管理

第二次活動指針の後期を策定するため、策定検討委員会による協議を行った。

第1回

期 日：令和元年12月11日(水)

内 容：第二次活動指針前期の評価について

第2回

期 日：令和2年1月30日(木)

内 容：第二次活動指針後期の推進方策について

第3回

期 日：令和2年2月27日(木)

第5 組織・経営基盤の強化

内 容：第二次活動指針後期の推進方策及び事業内容について

(2) 事務事業評価の実施

令和2年度事業計画・当初予算作成時に、当年度事業の執行状況を確認・評価し、事業計画・予算作成に反映させた。

6 自主財源の強化と公的財源の確保

(1) 幅広いスポンサー制度の活用

本会発行の広報誌「福祉のひろば」及び県社会福祉大会資料への企業広告の掲載について県内企業・団体への呼びかけを実施した。

①福祉のひろば 7社

②県社会福祉大会 52社

その他福利厚生センター事業における家庭常備薬の斡旋（P118参照）を行い自主財源の獲得に努めた。

(2) 愛の輪基金の運営

愛の輪基金の運用による果実(利息)を活用し、地域福祉推進に関わる各事業を実施した。

(内容は事業報告書P33参照)

(3) 公的財源の確保に向けた関係行政機関との協議

青森県からの補助・委託事業(40事業・408,565,670円)を実施している。

(4) 共同募金配分金の活用

県共同募金会からの配分金を受け、地域福祉推進に関わる各事業を実施した。(4事業：1,780千円)

(5) 民間助成事業等の活用

民間助成団体等の助成事業で本会が活用可能なものについて、職員に情報提供を行い、活用を促した。

(6) 自主財源の確保につながる事業の開発・実施

出版社との契約による図書の斡旋や福利厚生センター事業における家庭用常備薬の斡旋(P118参照)を継続したほか、県社協会員施設向けの団体割引保険について情報提供し、自主財源の獲得に努めた。

7 経費の縮減と事務処理の効率化

(1) 経費の縮減と事務処理の効率化

①経費の縮減と事務処理の効率化

電子メールやファクシミリの活用による通信運搬費の削減や郵便料金の後納による事務処

理の削減に努めた。また、事務局内の照明数の削減や休憩時間における消灯の励行、空調の温度調節等による光熱水費の削減に努めた。

②コスト意識の徹底と実行

電子メールによる郵送発送に係る労力削減や印刷用紙の再利用、コピーによる大量印刷の制限・コスト見直し等、コスト意識の徹底を図り係る経費の削減に努めた。

役職員が参画している関係機関・団体等が主催する会議・委員会等【順不同】

No.	名称	委員構成（参集範囲）	参加者職名	出席回数
1	青森県食育推進会議	教育関係団体、消費関係団体、生産・流通関係団体、医療関係者、福祉関係団体、学識経験者、情報関係者、行政	会長	1
2	青森県子ども・子育て支援推進会議	福祉団体、保健・医療団体、教育団体、経済団体、学識経験者、報道関係等	会長	3
3	第27回青森県障害者スポーツ大会実行委員会	福祉団体、スポーツ関係団体、県、教育庁、各市福祉事務所、盲学校、聾学校、養護学校、その他	事務局長	2
4	第27回青森県障害者スポーツ大会（本大会）	福祉団体、スポーツ関係団体、県、教育庁、各市福祉事務所、盲学校、聾学校、養護学校、その他	会長	2
5	全国社会福祉協議会正副会長会議	全国社会福祉協議会正副会長	会長	3
6	全国社会福祉協議会理事会・評議員会	各都道府県社会福祉協議会	会長	4
7	第80回国民体育大会青森県準備委員会常任委員会・専門委員会	県議会、県、県体協、スポーツ団体、市町村議会、市町村、学校、国、産業・経済団体、通信・輸送団体、宿泊・観光団体、医療・福祉団体、警備・消防団体、文化・芸術団体、社会団体等	会長 事務局長	3
8	青森県医療審議会	医師、歯科医師、薬剤師、医療を受ける立場にある者、学識経験者	副会長	2
9	第27回青森県障害者スポーツ大会（本大会）	福祉団体、スポーツ関係団体、県、教育庁、各市福祉事務所、盲学校、聾学校、養護学校、その他	副会長（参与）	2
10	あおもり高齢者すこやか自立プラン推進協議会	保健医療団体、福祉団体、学識経験者、その他関係団体	副会長	1
11	青森県国民健康保険団体連合会介護サービス苦情処理委員会	社協関係者、医療関係者、青森県	副会長	3
12	あおもり女性活躍推進協議会	県、商工・労働関係、県内大学、市町会、町村会	副会長	1
13	令和元年度愛のこだま基金運営委員会	福祉団体、県	副会長	1
14	青森県人づくり戦略推進会議	福祉関係団体、教育関係団体、商工・労働関係、県	副会長	0
15	全国健康保険協会青森支部評議会	事業主代表、被保険者代表、学識経験者	副会長	5
16	青森県社会福祉審議会児童専門分科会	県議会議員、社会福祉事業従事者、学識経験者	副会長	1
17	青森県社会福祉審議会民生委員審査専門分科会	県議会議員、社会福祉事業従事者、学識経験者	副会長	2
18	令和元年度青森県自殺対策連絡協議会	学識経験者、医療関係者、職域関係者、産業関係、地域団体、教育関係者、警察関係者、法律関係者、	副会長	1

		行政関係者		
19	青森県交通対策協議会委員会	県等行政、自動車関係団体、福祉団体、報道関係	事務局長	1
20	全国社会福祉団体職員退職手当積立基金運営委員会	各都道府県社会福祉協議会代表者	事務局長	2
21	青少年育成青森県民会議	この会議の目的に賛同して入会した個人、団体	事務局長	1
22	青森県身体障害者スポーツ振興基金運営委員会	県、スポーツ関係団体、共同募金会、県社協	事務局長	1
23	青森第二高等養護学校学校評議員会	福祉関係団体、地域住民等	事務局長	1
24	青森県保健・医療・福祉包括ケアシステム推進協議会	保健・医療団体、福祉関係団体	事務局長	0
25	青森県障害者社会参加推進協議会	県・福祉関係団体	事務局長	1
26	青森県犯罪被害者等支援検討会	学識経験者、弁護士	事務局長	3
27	令和元年度青森県健康経営事業所インセンティブ検討会議	関係企業、関係団体、関係機関	事務局長	1
28	第25回全国障害者スポーツ大会青森県準備連絡委員会	障害者スポーツ関係団体、障害者関係団体、学校教育関係団体、競技団体、市町村関係、県	事務局長	1
29	令和元年度青森県障害者差別解消支援地域協議会	行政機関、障害者当事者、関係団体、学識経験者	事務局長	1
30	令和元年度学校評議会	町会代表、関係機関、関係団体、関係施設	事務局長	2
31	中央福祉人材センター運営委員会	学識者、全国的な職能団体、事業者団体、養成団体等関係者、都道府県福祉人材センター関係者、中央福祉人材センター長	事務局長	2
32	「社会を明るくする運動」青森県推進委員会	県、市町村、政治団体、福祉関係団体、教育関係団体、金融関係、商工・観光関係、報道関係、更生団体	事務局次長	1
33	県子ども・若者支援地域協議会	行政関係者、福祉団体、教育機関など	生活支援課長	1
34	青森県子ども若者支援地域協議会津軽地域ネットワーク会議	行政関係者、福祉団体、教育機関など	生活支援課長・職員	2
35	令和元年度今別町要保護児童対策地域協議会個別ケース検討会議	ケースに関係する機関・団体職員	生活支援課長・職員	1
36	鯨ヶ沢町相談支援包括化推進会議	行政関係者、福祉団体、商工関係など	生活支援課長・課長代理心得	2
37	県生活保護受給者等就労自立促進事業協議会	県・市町村行政、公共職業安定所、労働局	生活支援課長・課長代理心得	1
38	県多重債務者対策協議会相談支援部会	弁護士、司法書士、県行政、県警、関係団体	生活支援課長代理心得	1
39	青森地域生活保護受給者等就労自立促進事業協議会	行政関係者、自立相談窓口など	生活支援課職員	1
40	弘前地域生活保護受給者等就	行政関係者、自立相談窓口など	生活支援課職員	1

関係機関・団体等が主催する会議・委員会等

	労自立促進事業協議会			
41	西北五地域生活保護受給者等就労自立促進事業協議会	行政関係者、自立相談窓口など	生活支援課職員	1
42	むつ下北地域生活保護受給者等就労自立促進事業協議会	行政関係者、自立相談窓口など	生活支援課職員	1
43	障がい者就業・生活支援センターしもきた事業連絡会議	行政関係者、就労支援関係団体、自立相談窓口など	生活支援課職員	1
44	青森藤チャレンジド就業・生活支援センター連絡会議	行政関係者、就労支援関係団体、自立相談窓口など	生活支援課職員	1
45	津軽障害者就業・生活支援センター事業連絡会議	行政関係者、就労支援関係団体、自立相談窓口など	生活支援課職員	2
46	令和元年度ひきこもり地域支援ケース会議	ケースに関する機関・団体職員	生活支援課職員	2
47	青森県人材確保対策推進協議会	県行政、労働局、公共職業安定所、福祉・介護関係機関・団体、建設・警備・運輸協会	福祉人材課長代理、職員	1
48	「青森県福祉・介護人材確保定着グランドデザイン推進会議」及び「青森県介護労働懇談会」	県行政、労働局、介護労働安定センター、福祉・介護関係機関・団体、福祉養成施設	福祉人材課長、課長代理	2
51	青森県人材還流政策連絡会	県行政、労働局、関係機関・団体	福祉人材課長代理	2
58	あおもり女性活躍推進協議会	関係団体、労働局、市長会、町村会、県行政	福祉人材課長	2
59	福祉人材情報システム運営委員会	ブロック代表社協、全社協	福祉人材課長、課長代理	2
60	NPO 法人青森県介護支援専門員協会	医療関係・福祉団体	福祉人材センター所長	1
49	青森県消費者トラブル防止ネットワーク会議	弁護士、司法書士、警察関係、福祉関係	地域福祉課 運営適正化委員会 事務局事務員	2
50	安心してらせる地域づくりをすすめる会	学識経験者、県民生協、コープあおもり等	地域福祉課長代理	2
52	あおもり県民カレッジ連携機関連絡会議	関係行政、福祉団体、NPO 法人等	地域福祉課長代理	1
53	権利擁護センターあじがさわ運営協議会	社協、行政、地域包括	地域福祉課長代理	2
54	家事関係機関との連絡会議	関係行政、県弁護士会、県司法書士会、県社会福祉士会等	地域福祉課長 地域福祉課主事	1
55	青森県道徳教育推進協議会	青森県小学校教育研究会道徳部課長、青森県中学校教育研究会道徳部会長、青森県 PTA 連合会長等	地域福祉課長	1
56	福祉教育プログラム開発・検討委員会	教育機関、市町村社協、県社協	地域福祉課長	4
57	令和元年度市町村災害救助事務担当職員会議	関係行政、自主防災組織、市町村社協等	地域福祉課長	1

全国及び北海道・東北ブロック会議（県社協出席分）

〔全国関係〕

平成 31 年度都道府県指定都市社会福祉協議会地域福祉推進担当 部・課・所長会議	4 月 25～26 日	東京都
平成 31 年度都道府県指定都市社会福祉協議会ボランティア・市民 活動担当部・課・所長会議	4 月 26 日	東京都

第4回災害時の連携を考える全国フォーラム	5月21日～22日	東京都
令和元年度都道府県・指定都市社会福祉協議会日常生活自立支援事業所長会議	6月3日	東京都
第1回全社協生活福祉資金貸付事業運営委員会	6月28日	東京都
令和元年度日常生活自立支援事業専門員実践力強化研修会 I	7月17日～18日	東京都
令和元年度全国生活福祉資金貸付事業担当職員研修会	7月23日～24日	東京都
令和元年度生活福祉資金貸付事業運営委員会・作業委員会	9月2日	東京都
いきがい・助け合いサミット	9月8日～10日	大阪府
令和元年度介護職員実務者研修実施府県市社協担当部課長会議	9月13日	東京都
災害福祉広域ネットワーク構築セミナー	9月23日～24日	東京都
令和元年度福祉人材センター・バンク基幹職員会議	10月24日～25日	東京都
全国生活福祉資金貸付事業運営研究協議会	11月7日	東京都
令和元年度生活福祉資金貸付事業運営委員会第2回作業委員会	12月10日	東京都
令和元年度生活福祉資金貸付事業運営委員会第3回作業委員会	3月10日	東京都

〔北海道・東北ブロック関係〕

多機関の協働による包括的支援体制構築事業並びに地域力強化推進事業令和元年度第1回東北ブロック会議	6月27日	鯉ヶ沢町
令和元年度全社協福祉懇談会	10月3日	東京都
第1回災害対応ブロック幹事県・市社協会議	10月17日	東京都
第2回災害対応ブロック幹事県・市社協会議	10月31日	東京都
災害対応に係る北海道・東北ブロック県・市社協会議	11月8日	仙台市
共生社会の実現に向けた包括的支援体制構築事業令和元年度第2回東北ブロック会議	11月14日	秋田県
令和元年度北海道・東北ブロック社会福祉研修実施機関代表者連絡会議	11月28日～29日	青森県
令和元年度 北海道・東北ブロック道県・指定都市社会福祉協議会 地域福祉担当部課長会議	12月3日～4日	山形県
令和元年度北海道・東北ブロック福祉人材センター・福祉人材バンク連絡会議（書面会議）	12月	(北海道)

本 会 の 組 織

令和2年3月31日現在

会長・副会長・理事（12人）

会 長 前 田 保
副会長 田 口 豊 實
" 高 杉 金之助
理 事 黒 田 進 二 遠 藤 雪 夫 工 藤 泰 子 岩 渕 惣 二
坂 本 美 洋 長 根 祐 子 児 玉 政 光 高 樋 忍
船 木 昭 夫

監 事（3人）

長谷川 有 実 白 取 肇 三 浦 裕

評議員（17人）

第1号評議員（郡・市社会福祉協議会 7人）

角 田 昭 次 江 渡 恵 美 平 川 満 昭 外 川 三千雄
田 中 孝 雄 新 岡 重 治 田 中 武

第2号評議員（民生委員・児童委員 1人）

高 渕 壽 男

第3号評議員（関係社会福祉団体 6人）

渡 邊 建 道 棟 方 光 秀 後 藤 辰 也 鶴 賀 晃
風 晴 賢 治 鳴 海 春 輝

第4号評議員（関係行政機関 1人）

原 田 啓 一

第5号評議員（学識経験者 1人）

木 村 敏 昭

第6号評議員（賛助会員 1人）

葛 西 秀 樹

青森県社会福祉協議会 令和元年度事務局組織図

2020.2.1
所管業務

職・氏名		2020.2.1 所管業務
会長	前田 保	
副会長 専務理事	高杉金之助	
事務局長	工藤 昌彦	
[所管業務] 1 法人経営に関すること 2 事務局の総括に関すること 3 公印の管理に関すること 4 経理事務の統括に関すること 5 情報管理の統括に関すること 6 職員の人材育成に関すること 7 社会貢献活動推進室の統括に関すること		
事務局次長	高橋 金一	1 地域生活定着支援センターの事務の整理に関すること 2 福祉人材課の事務の整理に関すること 3 受託団体の総合調整に関すること
総務企画課	課長代理 小泉 美香	1 法人運営（理事会・評議員会） 2 定款・諸規程の制定・改廃 3 事業計画・事業報告の調整 4 人事・役職員の報酬及び給与・労務管理・福利厚生 5 福祉支援ボランティア活動本部上訓練 6 人事評価、職員研修 7 広報誌発行、ホームページ管理 8 会員、会費、寄附金の管理 9 関係団体との連絡調整（後援、共催、会議出席等） 10 苦情解決の窓口業務 11 福祉のしおりの頒布 12 受託団体事務（社会福祉法人経営者協議会） 13 火災共済、中小企業共済代理店 14 愛の輪基金及び福祉基金 15 福利厚生センター事業 16 衛生委員会に関すること 17 活動指針進行管理、事務事業評価 18 社会福祉施設職員等退職手当共済
総務企画係	係長（兼） 小泉 美香 主事 吉見 綾子 事務員 杉本 征一 事務員 赤平 恵里	
経理・共済係	係長 長尾 典子 主事 佐々木 啓乃 事務員 三上 由美 事務員 小平 清子 事務員 馬澤 亜紀 事務員 八木澤 千尋 事務補助員 祐川 加代子 事務補助員 浦田 潮子	1 一般会計及び特別会計の経理 2 予算・決算の調整 3 財務管理・運用 4 監事監査・内部監査・会計監査人による検査 5 新たな貸付事業（介護、保育、ひとり親各種貸付金） 6 備品、固定資産の管理 7 民間社会福祉事業職員共済事業 8 受託団体事務（知的障害者福祉協会） 9 知的障害児サポート協会の事務に関すること 10 経営支援セミナー等の開催に関すること
地域福祉課	課長 當麻 千佐 課長代理 今 伸子	* ボランティア・市民活動センター所長事務取扱 * 地域福祉権利擁護センター所長事務取扱
地域福祉係	係長（兼） 今 伸子 主事 近藤 睦 主事 下山 昌哉 事務員 成田 良輔 事務員 須藤 亜樹子 事務員 佐藤 琴美 事務員 濱田 由佳子 事務補助員 高坂 美佳 事務補助員 古川 歩佳	1 市町村社協の活動及び経営等の支援 2 福祉安心電話サービス事業の運営 3 日常生活自立支援事業 4 成年後見制度に関する取り組み 5 ボランティア活動の振興、当事者活動への支援等 6 県社会福祉大会 7 災害福祉支援チーム員の養成 8 青森県善意銀行の運営 9 義務教育教員免許志願者介護等体験事業 10 受託団体事務 （市町村社協連絡会）（里親連合会）（ボランティア連絡協議会） （民生委員児童委員協議会）（児童館連絡協議会）（地域活動連絡協議会） （N・M・M-連絡協議会）
福祉人材課	課長 青田 俊枝 所長 會田 元維 課長代理 鳥居 正顕	* 福祉人材センター所長事務取扱 * 介護サービス情報公表センター所長事務取扱 * 介護啓発・福祉機器普及センター所長事務取扱 * 保育士・保育所支援センター管理者
人材支援係	係長（兼） 鳥居 正顕 事務員 福士 朱里 事務員 泉谷 育子 事務員 楠美 則幸 事務員 斎藤 俊夫 事務員 川越 麻里奈 事務員 菊池 早苗	1 福祉人材センター事業（無料職業紹介事業） 2 福祉人材の確保対策事業 3 福祉・介護人材マッチング機能強化事業 4 福祉従事者向け研修 5 専門相談員による経営相談 6 介護職員実務者研修通信課程の実施 7 介護支援専門員受講試験
保育士・保育所支援センター	所長 會田 元維 事務員 嶋海 真緑	1 保育所・保育士支援センター事業
経営支援係	係長心得 佐藤 菜津美 主事 芳賀 遼 事務員 福士 真樹 事務員 内村 匠子 事務員 後藤 未樹 事務員 鈴木 美希 事務員 蛭名 智恵子 事務補助員 佐藤 理紗	1 社会福祉施設等に対する経営支援 2 福祉サービス第三者評価事業の実施 3 地域密着型サービス外部評価事業の実施 4 介護サービス情報の公表に関する事業 5 介護サービス情報の公表「10の研修」 6 経営改善支援事業 7 福祉・介護人材マッチング機能強化事業 8 福祉人材の確保対策事業（初任者研修受講、育児支援サービス利用） 9 障害福祉サービス人材育成事業 10 介護ロボット導入支援事業 11 介護スキルアップ研修、高齢者疑似体験、介護技術コンテンツ 12 受託団体事務 （地域包括・在宅介護支援センター協議会）
生活支援課	課長 葛西 勇樹 課長代理心得 渡邊 淳子	
福祉資金係	係長（兼） 渡邊 淳子 事務員 飯田久仁子 事務員 高橋 結衣 事務補助員 鎌田 郁子	1 生活福祉資金の貸付 2 総合支援資金の貸付 3 福祉資金の貸付 4 教育支援資金の貸付 5 不動産担保型生活資金の貸付 6 臨時特例つなぎ資金の貸付 7 県外被災者支援事業
相談支援係	係長心得 木村 亨 主事 工藤 翔平 事務員 山路 聡子 事務員 渡辺 裕 事務員 渡邊 忍 事務員 福田 知香 事務員（中南窓口）斎藤 安希子 事務員（ " ）野宮 正樹 事務員（ " ）水谷 友香 事務員（西北窓口）小田川 幸生 事務員（ " ）八坂 久 事務員（ " ）野宮 静香 事務員（上北窓口）塚尾 みつえ 事務員（下北窓口）畑中 千紅紗 事務員（ " ）起田 義兼 事務員（ " ）藤原 由美	1 生活困窮者自立相談支援事業 2 個別支援の実施に関する事業 3 多機関協働の包括的支援体制構築事業 4 被保護者・生活困窮者就労準備支援事業
地域生活定着支援センター	所長事務取扱 高杉 金之助 所長代理 長内 正彦 事務員 佐藤 健一 事務員 須藤 真澄	1 地域生活定着支援事業 ・ 高齢、障害のある刑務所出所者のコーディネート、フォローアップ ・ 刑余者への理解促進
社会貢献活動推進室	課長代理（室長） 葛西 裕美 事務補助員 千葉 地沢子	社会福祉法人による社会貢献活動の推進
運営適正化委員会 福祉サービス第三者評価推進委員会 障害者権利擁護センター	事務局長 高橋 金一 課長代理 小坂 幹子 事務補助員 乳井 久美	1 運営適正化委員会事務局（日常生活自立支援事業の運営監視、福祉サービス利用者等からの苦情相談、調整、調査及び糾弾等） 2 福祉サービス第三者評価推進委員会事務局（福祉サービス第三者評価の普及・推進） 3 障害者権利擁護事業

会 務 の 運 営

1 理事会

期 日	会 場	出席者	案 件
第1回 令和元年 6月6日(木)	県民福祉プラ ザ2階「多目 的室2A」	理事 12人 監事 3人	【 議 案 】 1 平成30年度事業報告について 2 平成30年度一般会計及び生活福祉資金会計収入 支出決算について 3 令和元年度事業計画の追加について 4 令和元年度一般会計収入支出予算の補正につ いて 5 組織規程の一部改正について 6 評議員選任案について 7 理事・監事選任案について 8 令和元年度定時評議員会招集事項について 【 報 告 】 1 委員会担当理事からの報告について
第2回 令和元年 6月24日(月)	県民福祉プラ ザ2階「多目 的室2A」	理事 11人 監事 2人	【 議 案 】 1 会長、副会長、専務理事及び常務理事の選定につ いて 2 理事の委員会担当について 3 経理規程の一部改正について 4 内部管理体制の基本方針について 5 会計監査人の報酬について 6 評議員及び役員選任規程の一部改正について 7 部会、委員会及び協議会規程の一部改正につ いて 【 報 告 】 1 委員会担当理事からの報告について
第3回 令和元年 12月6日(金)	県民福祉プラ ザ2階「多目 的室2A」	理事 12人 監事 2人	【 議 案 】 1 令和元年度事業計画の追加について 2 令和元年度一般会計及び生活福祉資金会計収入 支出予算の補正について 3 令和元年度第2回評議員会の招集事項について 【 報 告 】 1 監事監査の結果について 2 委員会担当理事からの報告について
4回 令和2年 3月6日(金)	県民福祉プラ ザ2階「多目 的室2A」	理事 10人 監事 2人	【 議 案 】 1 令和元年度一般会計及び生活福祉資金会計収入 支出予算の補正について 2 第二次活動指針(後期)の策定について 3 福祉サービス第三者評価推進委員会の移管につ いて 4 住宅確保要配慮者居住支援法人の申請について 5 令和2年度事業計画について 6 令和2年度一般会計及び生活福祉資金会計収入 支出予算について 7 職員の給与規程の一部改正について 8 職員就業規程の一部改正について

			9 組織規程の一部改正について 10 青森県社会福祉協議会理事選任案について 11 令和元年度第3回評議員会の招集事項について 【 報 告 】 1 青森県指導監査の結果について 2 委員会担当理事からの報告について
--	--	--	---

2 評議員会

期 日	会 場	出席者	案 件
定時評議員会 令和元年 6月24日(月)	県民福祉プラ ザ2階「多目 的室2A」	評議員 13人 理事 3人 監事 3人	【 議 案 】 1 平成30年度事業報告について 2 平成30年度一般会計及び生活福祉資金会計収入 支出決算について 3 令和元年度事業計画の追加について 4 令和元年度一般会計収入支出予算の補正につい て 5 理事及び監事の選任について 6 会計監査人の選任について
第2回 令和元年 12月18日(水)	青森国際ホテ ル 5階「芙蓉 の間」	評議員 15人 理事 2人 監事 3人	【 議 案 】 1 令和元年度事業計画の追加について 2 令和元年度一般会計及び生活福祉資金会計収入 支出予算の補正について 【 報 告 】 1 監事監査の結果について
第3回 令和2年 3月17日(火)	県民福祉プラ ザ2階「多目 的室2A」	評議員 15人 理事 2人 監事 3人	【 議 案 】 1 令和元年度一般会計及び生活福祉資金会計収入 支出予算の補正について 2 第二次活動指針(後期)の策定について 3 令和2年度事業計画について 4 令和2年度一般会計及び生活福祉資金会計収入 支出予算について 5 理事の選任について 【 報 告 】 1 青森県指導監査の結果について

3 監査

期 日	会 場	出席者	監 査 事 項
第1回 令和元年 5月27日(月)	県民福祉プラ ザ2階「県社協 会議室」	監事 3人	1 平成30年度業務執行状況 2 平成30年度一般会計及び生活福祉資金会計の経 理状況
第2回 令和元年 11月11日(月)	県民福祉プラ ザ2階「県社協 会議室」	監事 3人	1 令和元年度上半期業務執行状況 2 令和元年度上半期一般会計及び生活福祉資金会計 の経理状況

4 正副会長会議

期 日	会 場	出席者	案 件
第 1 回 令和元年 5月30日(木)	県民福祉プラ ザ 2 階「ミーテ ィングルーム」	正副会長 3 人	1 令和元年度第 1 回理事会への提出案件等について 2 令和元年度定時評議員会への提出案件等について 3 令和元年度第 2 回理事会への提出案件等について
第 2 回 令和元年 11月26日(火)	県民福祉プラ ザ 2 階「ミーテ ィングルーム」	正副会長 4 人	1 令和元年度第 3 回理事会への提出案件等について 2 令和元年度第 2 回評議員会への提出案件等について
第 3 回 令和 2 年 2月28日(金)	県民福祉プラ ザ 2 階「県社 協会議室」	正副会長 3 人	1 令和元年度第 4 回理事会への提出案件等について 2 令和元年度第 3 回評議員会への提出案件等について

会 員 等 の 状 況

(令和2年3月31日)

1 正会員

(1) 市町村社会福祉協議会	40 社協
(2) 社会福祉施設	1,013 施設
① 入所施設	221 施設
② 通所施設	580 施設
③ その他	212 施設
(3) 社会福祉団体	45 団体

2 賛助会員

(1) 企業団体等 (57 団体) ※順不同

会 社 ・ 団 体 名	
(株) みちのく銀行	東洋光伸株式会社
(株) 青森銀行	有限会社青森ウィールチェアー
青森県信用組合	東洋シルバーサービス(株)
東北労働金庫青森県本部	株式会社エムケービジネス
(株) ぶんき	(株) アール・エー・ビー企画
(株) ヒグチ	新日本法規出版(株) 仙台支社
(有) クロタキ	株式会社イワテシガ
(株) マルキ	株式会社立山システム研究所
青森コロニー印刷	株式会社青森共同計算センター
(株) ヒロタ	日興通信株式会社青森支店
ワタナベサービス	株式会社こがわ
協同印刷工業株式会社	アップルパレス青森
(株) 南部屋旅館	地方職員共済組合 ラ・プラス青い森
(株) 国際ホテル	ホテル青森
青森県火災共済協同組合	株式会社アラスカ
富国生命保険相互会社青森支社	青森総合警備保障株式会社
山田揚一法律事務所	株式会社青森電子計算センター
社会保険労務士さかき事務所	長尾印刷株式会社
小野寺高事務所	株式会社イチネン青森営業所
日本原燃(株)	凸版メディア株式会社
(株) 青森テレビ	株式会社サンエイ
青森ケーブルテレビ(株)	株式会社トヨタレンタリース青森
公益社団法人 青森県医師会	株式会社テクノル
一般社団法人 青森県薬剤師会	株式会社ビジネスサービス
東武トップツアーズ(株)青森支店	MS 青森株式会社
大日商事株式会社仙台連絡所	医療法人みらい会須藤病院

株式会社佐々木建設工業	ワイエス株式会社ミッド事業部
東洋羽毛北部販売株式会社	株式会社吉田システム
エイチピースタイリング	

(2) 個人 (36 人) ※順不同、敬称略

前田 保	田口 豊 實	三浦 昭 子	高杉 金之助	黒田 進 二
新保 なり子	岩 渕 惣 二	坂 本 美 洋	長 根 祐 子	白 取 肇
三浦 裕	角 田 昭 次	江 渡 恵 美	平 川 満 昭	新 岡 重 治
高 渕 壽 男	小笠原 靖 介	寺 田 義 秋	木 村 敏 昭	児 玉 政 光
棟 方 光 秀	原 田 啓 一	柳 田 光 祥	遠 藤 雪 夫	田 中 武
鳴 海 春 輝	奥 田 稔	三 浦 善 二 郎	工 藤 俊 幸	下 田 亨
小山内 敬 子	舘 野 義 春	外 崎 新 一	三 澤 周 治	奈 良 秀 夫
櫻 田 泰 規				

3 特別会員 (福祉安心電話加入者)

40市町村 1,684人

4 寄附金等一覧 ※順不同、敬称略

	寄附者・団体名	寄附金額 (円)	備 考
1	公認会計士・税理士 小野寺高事務所	161,628	12 回分
2	故 杉山 克己	2,000,000	
3	公益社団法人青森県柔道整復師会	100,000	
4	青森県信用金庫協会	362,749	
5	株式会社日専連ホールディングス	195,299	
6	日本原燃株式会社	227,166	
7	富士電機株式会社 J-MOX ゴルフコンペ	65,000	
8	小田桐 基	3,000	
9	青森県退職者連合	31,425	
10	青森県ターゲット・バードゴルフ協会	28,000	
11	青森いづみ会	78,517	
12	積水ハウス株式会社 青森支店	28,380	
13	株式会社国際ホテル	200,000	
14	公益社団法人生命保険ファイナンシャルアドバイザー協会	100,000	
15	匿名希望	178,433	9 人分
	合 計	3,759,597	

令和元年度事業報告附属明細書

令和元年度事業報告には「事業報告の内容を補足する重要な事項」が存在しないため、作成しない。

社会福祉法人青森県社会福祉協議会

令和2年度

http://www.fukushihoken.co.jp

ふくしの保険

検索

全国200万人加入!! 日本国内でのボランティア活動中のケガや賠償責任を補償 ボランティア活動保険

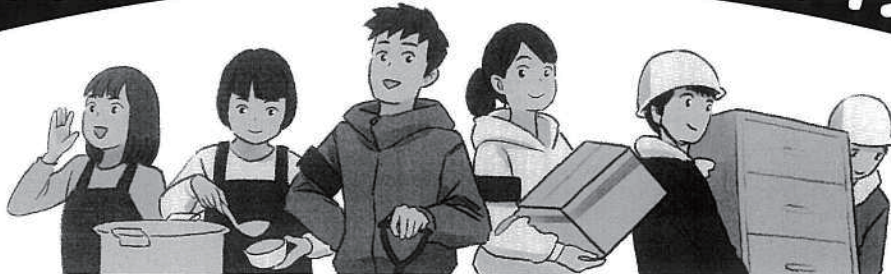

保険金額・年間保険料 (1名あたり)

保険金の種類		プラン	基本プラン	天災・地震補償プラン
ケガの補償	死亡保険金		1,040万円	
	後遺障害保険金		1,040万円(限度額)	
	入院保険金日額		6,500円	
	手術保険金	入院中の手術	65,000円	
		外来の手術	32,500円	
	通院保険金日額		4,000円	
地震・噴火・津波による死傷		×	○	
賠償責任の補償	賠償責任保険金 (対人・対物共通)		5億円(限度額)	
年間保険料			350円	500円

商品パンフレットは
コチラ



(ふくしの保険)
ホームページ

団体割引 20%適用済 / 過去の損害率による割増引適用

<基本プランに加入される方へ>

基本プランでは、地震・噴火・津波が起因する死傷は補償されません。

◆災害ボランティア活動の参加は、「天災・地震補償プラン」への加入をおすすめします。

※被災地でのボランティア活動では、予測できない様々な事態が想定されます。二次被害への備えとしても、あらかじめ「天災・地震補償プラン」に加入いただきますと、より安心してボランティア活動に参加いただけます。

ボランティア行事用保険 (傷害保険、国内旅行傷害保険特約付傷害保険、賠償責任保険)

地域福祉活動やボランティア活動の一環として行われる各種行事におけるケガや賠償責任を補償!

送迎サービス補償 (傷害保険)

送迎・移送サービス中の自動車事故などによるケガを補償!

福祉サービス総合補償

(傷害保険、賠償責任保険、約定履行費用保険(オプション))

ヘルパー・ケアマネジャーなどの活動中のケガや賠償責任を補償!

● このご案内は概要を説明したものです。お申込み、パンフレット・詳しい内容のお問い合わせは、あなたの地域の社会福祉協議会へ ●

団体契約者 **社会福祉法人 全国社会福祉協議会**

〈引受幹事 保険会社〉 損害保険ジャパン日本興亜株式会社 医療・福祉開発部 第二課
TEL: 03(3349)5137
受付時間: 平日の9:00~17:00 (土日・祝日、12/31~1/3を除きます。)

損保ジャパン日本興亜は、関係当局の認可等を前提として、2020年4月1日に商号を変更し、「損保ジャパン」になります。

取扱代理店 **株式会社 福祉保険サービス**

〒100-0013 東京都千代田区霞が関3丁目3番2号 新霞が関ビル17F
TEL: 03(3581)4667 FAX: 03(3581)4763
営業時間: 平日の9:30~17:30 (12/29~1/3を除きます。)

● この保険は、全国社会福祉協議会が損害保険会社と一括して締結する団体契約です。



社会福祉施設総合損害補償

しせつの損害補償

◆加入対象は、社協の会員である社会福祉法人等が運営する社会福祉施設です。

プラン1 施設業務の補償

(賠償責任保険、医師賠償責任保険、看護職賠償責任保険、個人情報取扱事業者賠償責任保険、動産総合保険、費用・利益保険)

① 基本補償(賠償・見舞費用)

保険期間1年

▶保険金額		基本補償(A型)	見舞費用付補償(B型)
賠償事故に対応	身体賠償(1名・1事故)	2億円・10億円	2億円・10億円
	財物賠償(1事故)	2,000万円	2,000万円
	受託・管理財物賠償(期間中)	200万円	200万円
	うち現金支払限度額(期間中)	20万円	20万円
	人格権侵害(期間中)	1,000万円	1,000万円
	身体・財物の損壊を伴わない経済的損失(期間中)	1,000万円	1,000万円
	徘徊時賠償(期間中)	2,000万円	2,000万円
看舞い等の各種費用	事故対応特別費用(期間中)	500万円	500万円
	被害者対応費用(1名につき)	1事故10万円限度	1事故10万円限度
	傷害見舞費用		死亡時 100万円 入院時 1.5~7万円 通院時 1~3.5万円

▶年額保険料(掛金)		基本補償(A型)
定員		
1~50名		35,000~61,460円
51~100名		68,270~97,000円
以降1名~10名増ごと		1,500円

基本補償(A型) 保険料	+	【見舞費用加算】 定員1名あたり 入所：1,300円 通所：1,390円
--------------	---	---

- オプション1 ● 訪問・相談等サービス補償
- オプション2 ● 医務室の医療事故補償
- オプション3 ● 看護師の賠償責任補償
- オプション4 ● 借用不動産賠償事故補償
- クレーム対応サポート補償

プラン2 施設利用者の補償

(普通傷害保険)

- ① 入所型施設利用者の傷害事故補償
- ② 通所型施設利用者の傷害事故補償
- ③ 施設送迎車搭乗中の傷害事故補償
施設送迎車に搭乗中のケガに対し、プラン2-①、②の傷害保険や自動車保険などとは関係なく補償



プラン3 施設職員の補償

(労働災害総合保険、普通傷害保険、約定履行費用保険、雇用慣行賠償責任保険)

- ① 施設職員の労災上乗せ補償
● オプション：使用者賠償責任補償
- ② 施設職員の傷害事故補償
- ③ 施設職員の感染症罹患事故補償
- ④ 雇用慣行賠償補償 NEW



プラン4 社会福祉法人役員等の補償

(役員賠償責任保険)

社会福祉法人役員等の賠償責任補償

保険期間1年

▶保険金額	Aタイプ	Bタイプ	Cタイプ
1事故・期間中	5,000万円	1億円	3億円

● このご案内は概要を説明したものです。詳しい内容のお問い合わせは下記までお願いします。●

団体契約者 ▶ 社会福祉法人 全国社会福祉協議会

引受幹事 損害保険ジャパン日本興亜株式会社 医療・福祉開発部 第二課
保険会社 TEL: 03(3349)5137
受付時間: 平日の9:00~17:00(土日・祝日、12/31~1/3を除きます。)
損保ジャパン日本興亜は、関係当局の認可等を前提として、2020年4月1日に商号を変更し、「損保ジャパン」になります。

取扱代理店 ▶ 株式会社 福祉保険サービス

〒100-0013 東京都千代田区霞が関3丁目3番2号 新霞が関ビル17F
TEL: 03(3581)4667 FAX: 03(3581)4763
受付時間: 平日の9:30~17:30(12/29~1/3を除きます。)

別冊第1号

(第1回理事会 議案第1号関係)

(定時評議員会 議案第1号関係)

令和2年度 事業報告書

R2.4.1▶R3.3.31

も く じ

令和2年度事業等の実施概要	1
第1 誰もが安心して暮らせる地域づくりの推進	2
1 市町村社会福祉協議会への支援と協働	2
2 ボランティア・市民活動の振興と充実	9
3 民生委員・児童委員活動との連携・協働	19
4 生活困窮者等に対する総合的な支援	21
5 地域共生社会の実現に向けた取り組みの推進	35
6 低所得者等に対する資金の貸付と支援	46
7 孤立させない地域づくりの推進	51
8 矯正施設退所者の社会復帰支援	54
9 障害者虐待防止に向けた支援	61
10 福祉関係団体との連携と支援	67
11 社会福祉法人制度改革に基づく社会福祉法人による社会貢献活動の推進	78
第2 福祉サービスの利用者と事業者の支援	81
1 判断能力が低下した方への権利擁護活動の推進	81
2 運営適正化委員会事業の推進	88
3 社会福祉事業の経営への支援	95
4 福祉サービス提供者の質の向上に向けた支援	99
第3 福祉を担う人材の確保と養成	104
1 福祉人材センター事業等の推進	104
2 保育士確保及び子育て環境づくりの推進	125
3 有資格者の就労定着に向けた支援	135
4 介護啓発・福祉機器普及センター事業の推進	138
5 社会福祉従事者のための福利厚生事業の推進	147
第4 組織・機能の強化と発展	150
1 適正な事務執行と内部牽制体制の充実強化	150
2 自主財源の確保強化と公的財源の有効活用	153
3 情報提供・広報啓発活動の充実	155
役職員が参画している関係機関・団体が主催する会議・委員会等	157
全国及び北海道・東北ブロック会議	159
本会の組織	161
事務局組織図	162
会務の運営	163
会員等の状況	165
事業報告附属明細書	167

令和2年度事業の実施概要

本会の基本理念である「住民が支え合い、だれもがその人らしく健やかで安心して暮らせる福祉社会」の実現のため、市町村社協や民生委員・児童委員、社会福祉施設、関係社会福祉団体、そして県との連携により各種事業を実施した。国が進める「地域共生社会の実現」においては、中核的役割が求められる市町村社協への支援とともに、生活困窮者等への支援、社会福祉法人の社会貢献活動やサービス利用者の権利擁護、介護・保育等における福祉人材の確保のため、既存事業に新たな事業を加え取り組みを推進した。

また、新型コロナウイルス感染症の発生により、早期に感染予防対策マニュアルを策定し遂行するとともに、ウェブ環境の整備や三密を防ぐ対策を講じながら、コロナ禍における事業推進に務めたが、感染拡大により、縮小、延期、中止せざるを得ない事業もあり、それらの対応に苦慮した一年となった。

第1 誰もが安心して暮らせる地域づくりの推進

地域福祉活動の中核である市町村社協や民生委員・児童委員等と連携・協働し、地域福祉推進に関する事業を実施するとともに、生活支援コーディネーターの養成やウェブを活用した各種研修・会議等を開催し情報共有に務めた。また、コロナ禍の中、生活に困窮する方を対象とした生活福祉資金貸付制度における特例貸付を実施したほか、大規模災害等に備えた派遣職員の研修や応援職員派遣の体制整備を図った。

生活困窮者等への支援では、東地域並びに中南地域において多機関協働による包括的な相談支援活動を展開したほか、矯正施設退所者の生活を支援する地域生活定着支援事業や障がい者虐待防止のための障害者権利擁護事業を実施し、排除されない地域づくりに向けて個別支援活動を展開した。

さらには、社会福祉法人による社会貢献活動「青森しあわせネットワーク」による相談支援や現物支給による物資の提供、さらには、住居や就労に関する支援を行ったほか、コロナ禍の中で繋がりにくい子育て世代を支援するため「こども宅食おすそわけ便」を立ち上げ参画する法人団体と連携した取り組みを推進した。

第2 福祉サービスの利用者と事業者の支援

福祉サービス利用者の尊厳を守りながら適切なサービスが利用できるよう、日常生活自立支援事業や成年後見制度普及への取り組みをはじめ、サービス利用の苦情に対応した苦情解決事業を展開し、誰もが必要なサービスを安心して利用できるよう事業を推進した。

また、事業者への支援では、法人・施設経営への専門相談や第三者評価事業等を実施したほか、福祉サービスの選択に資する情報の提供を行うための事業所情報の公表、さらには、効率的な施設経営に向けたセミナーを開催するなど、事業者の経営を支援するための事業を推進した。

第3 福祉を担う人材の確保と養成

福祉人材の確保と専門性を備えた人材の養成を図るため、福祉人材センターや保育士・保育所支援センターによる職業紹介事業や各種専門研修等を実施したほか、教職員や若年層向けの体験講習会や介護技術コンテストを開催し介護の魅力の普及・啓発に努めた。また、福祉分野への新規参入の促進に向けた施設での職場体験や資格取得に向けた受講料の助成・貸付等を行った。さらには、有資格者の再就職支援や福祉現場で働く職員の福利厚生、退職共済等に係る事業を実施し、県内の福祉従事者の確保・定着に努めたほか、介護業務の効率化や質の向上などを目的としたICTや介護ロボットの普及と導入支援を展開した。

第4 組織・機能の強化と発展

福祉分野における中間支援組織として、県域における地域福祉をより充実させるべく、理事 監事・評議員による会務の運営と会計監査人等による監査を実施し、適正な事務執行と内部牽制体制の充実強化を図ったほか、職員研修や人事評価等による人材育成や公的財源の確保に努め、安定した運営基盤の整備に取り組むとともに、ホームページやその他の広報媒体を活用した福祉情報の提供に努めた。

第1 誰もが安心して暮らせる地域づくりの推進

1 市町村社会福祉協議会への支援と協働

市町村社協が地域福祉の推進主体としての役割を発揮し、福祉コミュニティづくりや継続的なサービスの提供を行えるよう支援を行うとともに、地域福祉活動の更なる強化に向けて指定事業やモデル事業の支援を実施した。

(1) インフォーマル事業の展開と協働

①市町村社協との協働事業の開発・実施

No.	事業名	指定	指定市町村
1	地域の支え合いの仕組みづくり推進事業	2ヶ所	むつ市社協・蓬田村社協
2	地域における福祉学習実践事業	2ヶ所	板柳町社協・中泊町社協
3	愛の輪レクリエーション事業	9ヶ所	八戸市社協・五所川原市社協・十和田市社協・三沢市社協・むつ市社協・つがる市社協・平川市社協・西津軽郡社協・上北郡社協

ア) 地域の支え合いの仕組みづくり推進事業

町内会や地区社協等の小地域において、地域住民が地域の中の課題を確認し、公民館、集会所、空き家などの既存の施設を利活用した居場所づくりや、住民全体で生活上の悩みや課題を共有し、誰もが安心して生活できる福祉のまちづくりにつなげるための住民同士の支え合い活動に必要な支援を行うものを目的とする。

指定市町村：むつ市社協・蓬田村社協

助成額：1ヶ所 10万円以内を助成

指定期間：1年

指定社協【実施日】	事業内容（要旨）	参加者	助成額(円)
むつ市 令和2年11月2日	「高齢者交流会」を企画・準備していたが、県内の新型コロナウイルス感染状況を鑑み、急遽中止とした。(助成金はキャンセル料等へ充当)	-	100,000
蓬田村 令和2年9月5日	【地域の座談会実施】 村内でワークショップを開催し、住民の主体性を引き出しながらつながりの仕組みを広げた。	52人	100,000
計		52人	200,000

イ) 地域における福祉学習実践事業

令和2年度のテーマ「防災体験」

多発する自然災害に備え、地域における防災意識を高め、「命の尊さ」や「助け合いの心」を学ぶとともに、住民一人ひとりが自然災害を正しく理解し、いざというときのための実践的な知識と技術を得ることを目的とし、地域における福祉学習について、テーマを定めて専門家の協力のもと市町村社協との協働により実践した。

指定数：2ヶ所

助成額：1ヶ所 10万円以内を助成

指定市町村社協：板柳町社協、中泊町社協

○担当者会議の開催

第1 誰もが安心して暮らせる地域づくりの推進

本事業の趣旨及び重点事項等について、実施する社協間で共通認識を図ることを目的として、講師の企画・助言を求めた2社協を対象に開催した。

【第1回オンライン会議】

期 日:令和2年6月22日(月)

出席者:(一社)コミュニティ・4・チルドレン、板柳町社協、中泊町社協
県社協 計6人

【第2回オンライン会議】

期 日:令和2年8月3日(月)

出席者:(一社)コミュニティ・4・チルドレン、板柳町社協、中泊町社協
県社協 計6人

指定社協 【実施日】	事業内容(要旨)	参加者	申請額 (円)
板柳町社協 令和2年 9月30日 (水)	○板柳町社協 防災体験 ・災害についての講義 ・役場からの説明 ・災害非常食の試食 ・実技「マスクづくり、カップづくり、スリッパづくり」	40人	100,000
中泊町社協 令和2年 10月22日 (木)	○中泊町社協 防災体験 ・役場からお知らせ ・コロナ対策を踏まえた避難所運営 ・避難所生活の工夫 ・実技「マスクづくり、段ボールベッドづくり」	60人	100,000
計		100人	200,000

ウ) 愛の輪レクリエーション事業

障がい者・高齢者等を中心に、その家族、地域住民、ボランティアが一堂に集い、レクリエーション等を通じて交流し、社会参加の促進及び連帯意識やバリアフリー意識の高揚を図ることを目的とする取り組みに対し助成する。

指 定 数 9ヶ所(うち7ヶ所中止・2ヶ所は事業内容の変更に伴い助成無し)

助 成 額 1ヶ所10万円を上限

指定期間 1年

指定社協 【実施日】	事業内容(要旨)	参加者	助成額 (円)
八戸市	<愛の輪レクリエーション事業> 新型コロナウイルスの影響により中止	—	0
五所川原市	<令和2年度第43回五所川原市愛の輪レクリエーション大会> 新型コロナウイルスの影響により代替事業実施。助成無し。	—	0
十和田市	<ゆめ色フェスティバル2020> 新型コロナウイルスの影響により事業縮小。助成無し。	—	0
三沢市	<愛の輪レクリエーション> 新型コロナウイルスの影響により中止	—	0
むつ市	<第40回ほほえみのつどい開催事業> 新型コロナウイルスの影響により中止	—	0
つがる市	<北つがる地区レクリエーション「ゆきん子の集い」>	—	0

第1 誰もが安心して暮らせる地域づくりの推進

	新型コロナウイルスの影響により中止		
平川市	<第14回愛の輪レクリエーション> 新型コロナウイルスの影響により中止	—	0
西津軽郡	<令和2年度ふれあい交流広場> 新型コロナウイルスの影響により中止	—	0
上北郡	<第43回上北郡愛の輪レクリエーション大会> 新型コロナウイルスの影響により中止	—	0
計		—	0

②市町村社協の巡回訪問・支援

ア) 巡回訪問・支援

三八地域と中南地域の巡回訪問を行った。

No.	期日	訪問先
1	令和2年6月9日(火)	弘前市社協、藤崎町社協
2	令和2年6月19日(金)	八戸市社協、田子町社協
3	令和2年7月7日(火)	西目屋村社協、大鱈町社協
4	令和2年7月17日(金)	板柳町社協、田舎館村社協

(2) 市町村社協活動の連携強化

①市町村社協事務局長連絡会議の開催

- ・新型コロナウイルスの影響により、会議を開催せず、令和2年6月9日に資料郵送。

資料内容：1 令和2年度市町村社協新任事務局長紹介
2 行政説明「地域福祉推進施策について」
3 令和2年度県社協の重点事業について
4 その他

②社協活動を効果的に推進するための情報提供

- ・市町村社協便覧作成(名簿編作成)
- ・県社協通信のメール配信(12回配信)

③青森県市町村社会福祉協議会連絡会の運営支援

○総会

市町村社協会長を構成員とし、年1回開催しているが、今年度は新型コロナウイルスの影響により議案書を配布し、書面議決を行った。すべての議案について、過半数の賛成をもって可決された。

内容：議案第1号 令和元年度事業報告及び収入支出決算について

議案第2号 令和2年度事業計画(案)及び収入支出予算(案)について

○役員会

回	期日	会場	出席者	内容
1	令和2年 4月22日 (水)	県民福祉 プラザ2階 県社協会議室	役員 8人	(1) 令和元年度事業報告・決算状況(案)について (2) 令和2年度事業計画・予算(案)について (3) 令和2年度総会・役職員監事等研修会について (4) 令和2年度総会資料について
2	令和3年 3月12日 (金)	県民福祉プラ ザ2階「多目的 室2A」	役員 10人	(1) 令和2年度事業報告・決算状況(案)について (2) 令和3年度事業計画・予算(案)について (3) 令和3年度総会・役職員監事等研修会について (4) 令和3年度役員改選に係る推薦について

○監査会

期 日：令和2年4月22日(水)

会 場：県民福祉プラザ2階 県社協会議室

出席者：監事2人、会長1人

○幹事会

回	期日	会場	出席者	内容
1	令和2年 10月26日 (月)	県民福祉プ ラザ2階「県 社協会議室」	幹事6人 会長	(1) 令和2年度役職員・監事研修について (2) 提言について (3) その他
2	令和3年 3月3日(水)	県民福祉プ ラザ2階「県 社協会議室」	幹事5人	(1) 令和3年度事業計画・予算(案)について (2) コロナ禍における地域福祉活動計画について (3) 提言について (4) その他

○部会

【市部会】

期 日：令和2年8月19日(水)

会 場：県民福祉プラザ 2階 多目的室 2A

出席者：9人

【町村部会】

期 日：令和2年8月19日(水)

会 場：県民福祉プラザ 県民ホール

出席者：33人

○研修事業

ア) 社協役職員・監事等研修会の実施 (県社協と共催)

期 日：令和2年12月8日(火)

会 場：県社協会議室

参加者：会場参加6人、オンライン参加145人

内 容：・不祥事の発生・再発防止の徹底(録画配信)

説明 全国社会福祉協議会 地域福祉部 副部長 水谷 詩帆 氏

・基調報告(録画配信)

「市区町村社協経営方針の改定等を踏まえた社協事業の展開」

説明 全国社会福祉協議会 地域福祉部長 高橋 良太 氏

・講演(ライブ配信)

「すべての人々が幸せであり続けるために私たちができること

～SDGsを市民社会の視点から紐解く～」

講師 一般社団法人 SDGs市民社会ネットワーク

理事・事務局長 新田 英理子 氏

イ) 市町村社協介護サービス経営分析事業勉強会

〈打ち合わせ〉

期 日：令和2年7月6日(月)

会 場：県民福祉プラザ 2階 ボランティアルーム(オンライン)

第1 誰もが安心して暮らせる地域づくりの推進

参加者：藤崎町社協、六戸町社協、富士見町社協 3人

内 容：役割分担、必要機材、進め方について

〈勉強会（参加者：集合、講師：オンライン）〉

期 日：令和2年7月13日（月）

会 場：県民福祉プラザ 4階 大研修室

参加者：32人

内 容：○講義「社協が行う介護保険事業について」（オンライン講義）（60分）

～介護職員も事務局職員も社協の一員として地域福祉の場面で活躍するために～

講義：長野県・富士見町社協 次長 小林 功 氏

（全社協・介護サービス経営研究会幹事会幹事）

○公開経営診断(50分)

経営分析シートを使った介護サービス事業経営診断

報告：デイサービス 藤崎町社協

訪問介護 六戸町社協

解説：長野県・富士見町社協 次長 小林 功 氏

（全社協・介護サービス経営研究会幹事会幹事）

○質疑応答

ウ) 防災ボランティアコーディネーター連携研修

（令和2年度 市町村社協ボランティア担当者会議と併催）

期 日：令和3年2月4日（木）

会 場：県社協会議室（オンライン参加）

内 容：○令和2年郡市町村社協活動支援事業

「地域における福祉学習実践事業」

助言者 コミュニティ・4・チルドレン 菅原 清香 氏

報告者 中泊町社協、板柳町社協

○情報提供

参加者：会場参加2人、オンライン参加42人

エ) 社協運営強化研修会

新型コロナウイルスの影響により中止

（3）市町村社協活動の推進基盤の整備、強化

①市町村社協職員を対象とした階層別研修の実施

ア) 新任研修

期 日：1日目 令和2年10月13日（火）10：20～15：00

2日目 令和2年11月25日（水）10：30～15：00

会 場：県民福祉プラザ 2階 多目的室2A

参加者：19人

内 容：

【1日目】

○開会・挨拶 県社協 事務局長

○講義「社会福祉の動向と社会福祉協議会の使命」

講 師：弘前医療福祉大学 教授 大和田 猛 氏

○講義「社会福祉協議会職員の基礎実務」

講 師：県社協 地域福祉課長

○課題説明「社協を伝える」

説 明：県社協 地域福祉課

【2日目】

○講義・演習「社協職員としてのマナー研修」

講 師：県社協 施設支援課長

○先輩の取り組み

報告者：八戸市社会福祉協議会 主事 松井 淳平 氏

大鰐町社会福祉協議会 主事 沼尾 夏音 氏

○課題報告「社協を伝える」 発表・まとめ 講評

進 行：県社協 地域福祉課

イ) 監事・役員等研修会（再掲）

期 日：令和2年12月8日（火）

会 場：県社協会議室

参加者：会場参加6人、オンライン参加145人

内 容：・不祥事の発生・再発防止の徹底（録画配信）

説明 全国社会福祉協議会 地域福祉部 副部長 水谷 詩帆 氏

・基調報告（録画配信）

「市区町村社協経営方針の改定等を踏まえた社協事業の展開」

説明 全国社会福祉協議会 地域福祉部長 高橋 良太 氏

・講演（ライブ配信）

「すべての人々が幸せであり続けるために私たちができること

～SDGsを市民社会の視点から紐解く～」

講師 一般社団法人 SDGs市民社会ネットワーク

理事・事務局長 新田 英理子 氏

ウ) 市町村社協 CSW 研修会（中堅研修会）

新型コロナウイルスの影響により中止

②市町村社協の経営相談への対応

市町村社協の個別相談について、その都度対応した。

③市町村社協への職員派遣等による支援

No.	期日	訪問先	内 容
1	8月28日（金）	八戸市	令和2年度ボランティア講座（再掲）
2	8月28日（金）	八戸市	令和2年度福祉施設ボランティアコーディネーター養成講座（再掲）
3	9月1日（火）	つがる市	令和2年度つがる市生活支援体制整備事業ボランティア養成講座（再掲）
4	9月5日（土）	蓬田村	新型コロナウイルス感染症の「正しい知識」と「人とのつながり」を守る学習会（再掲）

第1 誰もが安心して暮らせる地域づくりの推進

5	11月17日(火)	板柳町	津軽広域社会福祉協議会「職員研修会」(オンライン)
6	11月18日(水)	深浦町	令和2年度支え合う地域づくりセミナー
7	12月16日(水)	青森市	浪岡ボランティア連絡協議会研修会
8	令和3年 2月16日(火)	黒石市	令和2年度生活支援コーディネーター研修会(オンライン)
9	令和3年 3月24日(水)	鱒ヶ沢町	権利擁護センターあじがさわ令和2年度第1回運営協議会

④市町村社協の自己評価への支援

市町村社協からの相談について、その都度対応した。

⑤社協便覧等の発行

社協便覧等の発行 230部作成

2 ボランティア・市民活動の振興と充実

県域と市町村域で取り組むべき課題を明確にしなが、県内ボランティアセンターの役割を確認し、ボランティア活動の充実に向けて適切な情報の提供と地域住民がボランティアにかかわりやすい環境整備に努めた。

(1) 県ボランティアセンターの運営

①運営委員会の開催

ア) 運営委員会の開催

期 日：令和3年1月27日（水）

会 場：県民福祉プラザ「多目的室 4A」

出席者：9人、担当理事1人

案 件：・委員長、副委員長の選任について
 ・令和2年度上半期事業報告について
 ・令和3年度事業計画（案）について
 ・その他

②窓口・電話による相談支援

○相談件数 147件

区 分	ボランティア活動	ボランティアニーズ	ボランティア保険	貸出機材等	寄付等	その他	計
電 話	8	0	3	3	17	6	37
来 所	1	0	107	1	1	0	110
合計件数	9	0	110	4	18	6	147

③各種機器等の貸出

- ・ボランティアルーム利用 : 29件
- ・登録団体用のロッカーの貸出 : 5団体
- ・ビデオテープ・DVD等の貸出 : 0件
- ・エアーアーチの貸出 : 2件
- ・バックボード : 0件
- ・ボランダーマン等着ぐるみ : 0件
- ・災害ボランティアセンター啓発パネル : 1件

④ボランティア情報の収集及び提供

県社協通信と共同配信 12回

⑤ボランティア活動保険加入助成

ボランティア活動保険加入者実績

期 日	基本プラン	天災・地震補償プラン	人数合計
令和2年4月 ～令和3年3月末日	664人	202人	866人

⑥助成金等の情報提供

ボランティア団体活動を財政面で支援するため、各種助成制度等の情報提供を行った。(29件)

⑦青森県ボランティア・市民活動センターメールニュースの配信

ア) 助成金情報やボランティアに係る情報を12回配信した。(県社協通信と協同配信)

イ) 県社協が実施する善意銀行や災害支援等について、facebookにて情報発信した。(26回)

⑧ボランティア活動情報発信

県内のボランティア活動等取材し、「福祉のひろば」に掲載した。

⑨青森県善意銀行の運営

個人、団体、企業等から寄せられた現金及び物品等の斡旋・調整を行った。

第1 誰もが安心して暮らせる地域づくりの推進

ア) 金銭預託一覧 【3件】

(敬称略)

預託者	預託金(円)	払出先
青森県民エナジー株式会社	1,100,000	こども食堂 22 団体
東北労働金庫青森県本部	388,000	就労継続支援B型 3ヶ所
つがる夢庭志仙会	318,679	福島県社会福祉協議会
計	1,806,679	

イ) 物品預託一覧 【25件】

(敬称略)

預託者	預託内容	払出先
株式会社 ツルハホールディングス	車椅子 15 台	県内福祉施設 5ヶ所
アールテック株式会社	消毒用酸性電解水 (10L 22 箱)	市町村社協
青森銀行従業員組合	使用済み切手 1,552 枚 未使用はがき 69 枚	青森市社協
青森県信用金庫協会	使用済み切手 4,800g	青森市社協
囃子方海鳴	手作りマスク 40 個	自立相談窓口
北日本コンピューター サービス株式会社	車椅子 5 台	県内福祉施設 5ヶ所
損害保険ジャパン株式会社	使用済み切手 1.25kg プルタブ 1.5kg	青森市社協
匿名	布団等	地域生活定着支援センター
東北労働金庫 青森県本部	ウエス 1,002 枚	県内福祉施設 3ヶ所
匿名	布団等	地域生活定着支援センター
青森県原子力関係 労組懇話会	図書カード 40 枚	児童養護施設 浩々学園
匿名	ポータブルトイレ、オムツ	住宅型有料老人ホーム心
NPO 法人クロスワイズ	絵本	児童養護施設等
(一社) 生命保険協会 青森県協会	福祉巡回車	鶴田町社協
(一社) 生命保険協会 青森県協会	車椅子 15 台	県内福祉施設 5ヶ所
青森県火災共済協同組合	車椅子 7 台	県内福祉施設、町村社協
青森県信用組合	未使用切手、使用済み切手、 未使用はがき	青森市社協他
匿名希望	洋服、未使用下着	地域生活定着支援センター
株式会社 トヨタレンタリース青森	車椅子 15 台	県内福祉施設等 5ヶ所
青森ヤクルト販売株式会社	車椅子 20 台	県内福祉施設 20ヶ所
フコク生命青森支社 外野倶楽部	タオル 300 本	県内放課後児童デイ 3ヶ所
フコク生命青森支社 外野倶楽部	車椅子 3 台	県内福祉施設 3ヶ所
明治安田生命相互会社 青森観光通営業所	タオル 22 本	青森市社協
あいおいニッセイ同和損害 保険株式会社 MS&AD ゆ にぞんスマイルクラブ	車椅子 1 台	県内福祉施設 1 か所
株式会社東流社	マスク、除菌シート	八戸市社協

ウ) 招待預託一覧【1件】

預託者	預託内容	払出先
日本原燃株式会社	日本原燃ふれあい コンサート	新型コロナウイルスの影響で中止

エ) 技術預託一覧【0件】

オ) 食品預託一覧【18件】

(敬称略)

預託者	預託内容	払出先
匿名希望	コスモ直火焼グルテンフリー クリームシチュー 3,096個	みんなの居場所、市町村社協、 生活困窮者
損害保険ジャパン株式会社	ひじきご飯 300食	生活困窮者等
匿名希望	フルタ製菓菓子 15箱	児童養護施設5ヶ所
青森銀行株式会社	災害備蓄食品	市町村社協
匿名希望	米 15kg×6袋	生活困窮者等
おいらせ町長	粉ミルク 300g×144缶 アレルギー対応粉ミルク 800g ×8缶	ひまわり乳児院、弘前乳児院
匿名希望	美味しい防災食肉じゃが レトルトパウチ 100食	生活困窮者等
病厄除守護神廣田神社	奉納された神饌(食品等)	青森市内子ども食堂
有限会社中里エアサービス	お米 30kg×10袋	生活困窮者等
株式会社龍角散	服薬ゼリー 29箱 のど飴 84箱	県内児童養護施設6ヶ所、 乳児院1ヶ所、40市町村社協、 生活困窮者自立相談窓口
Rethink あおもりこども食堂 プロジェクト	お米 2合×1,000袋 紅茶 200袋	八戸こども宅食おすそわけ便
匿名希望	ひろさき屋 カシスジャム 185g×322個	こども宅食“おすそわけ便”
匿名希望	米 20kg 他	八戸市社協
株式会社ユアテック 青森営業所	非常用食料 45箱	青森市内子ども食堂
株式会社ユアテック 青森支所	非常用食料 60箱	青森県内社協
一般財団法人 黒石市観光開発公社	クリーミーポタージュトマト 810個、ニンジン 780個	こども宅食“おすそわけ便”
大和ハウス工業株式会社	カロリーメイト 180個	生活困窮者等
青森市役所危機管理課	アルファ化米 50食分×50箱	市町村社協、こども宅食

カ) その他寄附に係る調整一覧【4件】

(敬称略)

内容
「JXTG 童話賞作品集『童話の花束』(その50)」の寄贈について情報提供依頼があり、児童関係の各福祉団体県組織へ周知を行った。
青森県生命保険協会より「福祉巡回車」寄贈先の推薦について依頼があり、鶴田町社協を推薦した。
収集ポストで回収した使用済み切手、書き損じはがきを、公益社団法人ジョイセフに送付した。寄付の申出があったマスクについて、社会福祉法人すこやか事業団、社会福祉法人藤聖母園、社会福祉法人浪岡あすなる会に配布した。

キ) 広報活動

青森健やかナビいきいき健やか2020秋冬号に善意銀行及びフードバンク事業について掲載

第1 誰もが安心して暮らせる地域づくりの推進

ク) フードバンク推進事業（生活困窮者等のための食糧支援事業）

「コープフードバンク」並びに「フードドライブ」から、提供を受けた食料について、本会のネットワークを通じて青森県内の食糧支援を必要としている団体及び個人に対し適切な管理及び責任のもとで提供している。

ケ) 食糧支援実績

4月	5月	6月	7月	8月	9月	10月	11月	12月	1月	2月	3月	合計
24件	33件	13件	22件	25件	40件	20件	38件	23件	35件	19件	35件	327件

コ) フードドライブ

青森県民生協より偶数月に一度お客様が購入し、寄付いただいた食品を無償で譲り受け、生活に困窮する世帯等に必要な食品が届くことを目的に食糧支援を必要としている団体及び個人に提供した。10月からはこども宅食へ提供。

○提供内容

提供月	実施内容	数量
4月	カップラーメン	186個 (19.3kg)
6月	レトルトカレー	142個 (25.6kg)
8月	缶詰	94個 (18.4kg)
合計		422個 (63.3kg)

サ) フードバンク生鮮食品（農産品）の提供

フードロスの削減と食品の有効活用の観点から、コープフードバンクからコープあおもり共同購入事業において発生した余剰農産品を令和2年6月から県内15社会福祉法人に提供した。

○現場ミーティングの実施

今年度決定した15社会福祉法人に対し、コープあおもり立ち合いの下、受け取り場所や方法について現場ミーティングを行った。

期 日：令和2年6月1日（月）

会 場：コープあおもり浪岡物流センター

参加者：19人

内 容：・コープフードバンクからの生鮮食品の受領について
・コープ生鮮食品受け取りについて
・その他

○フードバンク生鮮食品（農産品）の提供

県内15社会福祉法人がローテーションを組み、毎週月曜日に3法人がコープあおもり浪岡物流センターにて野菜や果物等の生鮮食品の提供を受けた。

4月	5月	6月	7月	8月	9月	10月	11月	12月	1月	2月	3月	合計
8件	7件	12件	11件	11件	11件	10件	9件	10件	9件	9件	13件	120件
284kg	173kg	489kg	630kg	716kg	566kg	697kg	1747kg	553kg	488kg	668kg	946kg	7957kg

⑩ボランティア・市民活動実践セミナーの開催（青森県ボランティア連絡協議会総会と併催）

新型コロナウイルス感染症拡大のため中止

⑪企業・NPOの社会貢献活動の普及・啓発

関係団体等からの情報提供を基に各種助成制度、セミナー等の周知を図った。

⑫シニア層向けボランティア・市民活動に関する情報提供機会の創出

期 日	会 場	参加者	内 容
令和2年8月28日(金)	八戸市総合福祉センター (八戸市)	7人	令和2年度ボランティア講座
令和2年9月1日(火)	つがる市 生涯学習センター (つがる市)	11人	令和2年度 つがる市生活支援体制整備事 業ボランティア養成講座
令和2年9月9日(水)	西部市民センター (青森市)	15人	青森市女性大学 「西部女性大学・大学院」
令和2年11月18日(水)	深浦町フィットネスプラザ ゆとり(深浦町)	36人	令和2年度支え合う 地域づくりセミナー
令和2年12月16日(水)	青森市浪岡総合保健福祉セ ンター(青森市浪岡)	14人	浪岡ボランティア 連絡協議会研修会

⑬市町村社協ボランティア担当者会議の開催

(青森県市町村社会福祉協議会連絡会災害ボランティア研修会併催)

期 日：令和3年2月4日(木)

会 場：県社協会議室 (オンライン開催)

参加者：44人(内会場参加2人)

内 容：○令和2年度郡市町村社会福祉協議会活動支援事業

「地域における福祉学習実践事業」

“防災”をテーマにした研修会報告、コロナ禍におけるの工夫

【助言者】コミュニティ・4・チルドレン 菅原 清香 氏

【報告者】中泊町社協 次長 下山 功樹 氏/板柳町社協 主事 竹浪 大輔 氏

○意見交換

○情報提供・コロナ禍での福祉教育プログラムについて

・新型コロナウイルスの状況下における衛生に配慮した災害ボラン
ティアセンター運営上の留意点について

・令和3年度「福祉サービス総合補償」「社協の保険」

「しせつの損害補償」等の制度改正について 等

⑭地域お役立ちハンドブック作成<新>

青森県配食サービスお役立ちガイドブック(上十三、三八、下北版) 500部作成

(2) 地域の福祉力を高める福祉教育の推進

①地域における福祉学習実践事業(再掲)

令和2年度のテーマ「防災体験」

多発する自然災害に備え、地域における防災意識を高め、「命の尊さ」や「助け合いの心」を学
ぶとともに、住民一人ひとりが自然災害を正しく理解し、いざというときのための実践的な知識
と技術を得ることを目的とし、地域における福祉学習について、テーマを定めて専門家の協力
のもと市町村社協との協働により実践した。

指 定 数：2ヶ所

助 成 額：1ヶ所10万円以内を助成

指定市町村社協：板柳町社協、中泊町社協

○担当者会議の開催

本事業の趣旨及び重点事項等について、実施する社協間で共通認識を図ることを目的として、

第1 誰もが安心して暮らせる地域づくりの推進

講師の企画・助言を求めた2社協を対象に開催した。

【第1回オンライン会議】

期 日:令和2年6月22日(月)

出席者:(一社)コミュニティ・4・チルドレン、板柳町社協、中泊町社協
県社協 計6人

【第2回オンライン会議】

期 日:令和2年8月3日(月)

出席者:(一社)コミュニティ・4・チルドレン、板柳町社協、中泊町社協
県社協 計6人

【防災体験】

指定社協 【実施日】	事業内容(要旨)	参加者	申請額 (円)
板柳町社協 令和2年 9月30日 (水)	○板柳町社協 防災体験 ・災害についての講義 ・役場からの説明 ・災害非常食の試食 ・実技「マスクづくり、カップづくり、スリッパづくり」	40人	100,000
中泊町社協 令和2年 10月22日 (木)	○中泊町社協 防災体験 ・役場からお知らせ ・コロナ対策を踏まえた避難所運営 ・避難所生活の工夫 ・実技「マスクづくり、段ボールベッドづくり」	60人	100,000
計		100人	200,000

②義務教育教員免許志願者の介護等体験事業

義務教育教員免許志願者に対する介護等体験事業実施要綱に基づいて、義務教育教員免許取得を予定している学生に対し、「義務教育教員免許志願者の介護等体験受入システム」を用いて体験先となる社会福祉施設を斡旋・調整した。

調整実績 申込学生数:(22大学)306人

受入協力施設数:245施設(内、体験施設数:104施設)

○講師等派遣

期 日	会 場	参加者	内 容	主 催
令和2年8月28日(金)	八戸市総合福祉会館	7人	令和2年度 ボランティア講座	八戸市社協
令和2年8月28日(金)	八戸市総合福祉会館	5人	令和2年度福祉施設 ボランティアコーディネーター養成講座	八戸市社協
令和2年9月1日(火)	つがる市生涯学習 センター「松の館」	11人	令和2年度つがる市生 活支援体制整備事業ボ ランティア養成講座	つがる市社協
令和2年9月5日(土)	蓬田村ふるさと総合 センター	38人	新型コロナウイルス感 染症の「正しい知識」 と「人とのつながり」 を守る学習会	蓬田村社協

第1 誰もが安心して暮らせる地域づくりの推進

令和2年9月9日(水)	青森市西部市民センター	15人	青森市女性大学「地域防災と福祉のまちづくり」	青森市
令和2年10月21日(水)	青森県立黒石高等学校	約500人	ボランティア講演会	黒石高等学校

○研修会等出席

期 日	会 場	参加者	内 容	主 催
令和2年5月25日(月)	県社協会議室 (オンライン会議)	約90人	新型コロナウイルス影響下での災害対応ガイドライン意見交換	特定非営利活動法人全国ボランティア支援団体ネットワーク
令和2年6月17～19日	県社協会議室 (オンライン会議)	40人	令和2年度新任職員研修会	青森県共同募金会
令和2年9月4日(金)	県社協会議室 (オンライン会議)	約41人	地域共生社会の実現に向けた社協事業の展開に関する都道府県・指定都市社協ウェビナー	全社協
令和2年10月5日(月)	ボランティアルーム(オンライン研修)	約234人	令和2年度全国福祉教育推進員フォローアップセミナー	全社協
令和2年10月21日(水)	県社協会議室 (オンライン会議)	97人	災害ボランティアセンターに対する災害救助費負担金の国庫負担に関するオンライン説明会	全社協
令和2年11月30日(月)	県社協 (オンライン研修)	-	令和2年度生活支援コーディネーター研究協議会	全社協
令和2年11月13日(金)	県社協会議室 (オンライン会議)	29人	令和2年度 北海道・東北ブロック道県・指定都市社会福祉協議会 地域福祉担当部課長会議	宮城県社協
令和2年11月19日(木)	県社協会議室 (オンライン会議)	15人	第1回 社協における災害ボランティアセンター活動支援等のあり方に関する検討会	全社協
令和2年11月26日(木)	県社協会議室 (オンライン会議)	74人	都道府県・指定都市社協地域福祉担当オンライン意見交換会	全社協
令和2年12月15日(火)	県社協会議室 (オンライン会議)	15人	第2回 社協における災害ボランティアセンター活動支援等のあり方に関する検討会	全社協
令和3年1月18日(月)	県社協会議室 (オンライン会議)	15人	第3回 社協における災害ボランティアセンター活動支援等のあり方に関する検討会	全社協
令和3年1月22日(金)	県社協会議室 (オンライン会議)	131人	2020年度都道府県・指定都市社協災害ボランティアセンター担当者連絡会議	全社協
令和3年2月2日(火)	ボランティアルーム (オンライン会)	15人	第3回 社協における災害ボランティアセンター活動支援等のあり方に関する検討会	全社協

第1 誰もが安心して暮らせる地域づくりの推進

	議)			
令和3年3月23日(火)	ボランティアルーム (オンライン会議)	346人	令和2年度コロナ禍における災害ボランティアセンター運営研修会	全社協

(3) 災害ボランティア運営支援者セミナー

①災害ボランティアコーディネーター連携研修会の開催

期 日：令和2年11月19日(木)

会 場：アピオあおもり2階「大研修室2」

参加者：37人

内 容：○説明「県内で懸念される災害や防災への取り組み」

説明者：県危機管理局 防災危機管理課

○説明「青森県災害福祉支援チームについて」

説明者：県社協 地域福祉課長

○講義・演習「被災者支援活動のスピリッツ、社協による災害時の福祉的支援、住民ニーズと支援活動について」

講師：コミュニティ・エンパワメント・オフィス FEEL Do (フィールド)

代表 栗原 英文 氏

②災害ボランティアセンター運営の手引き策定

新型コロナウイルス感染防止対応のため、内容について検討、延期

③県総合防災訓練等との協働

新型コロナウイルス感染防止のため中止

④その他災害等対応

○令和2年度災害対応北海道・東北ブロック社会福祉協議会会議

期 日：令和2年8月21日(金)

会 場：県社協会議室(オンライン会議)

参加者：8道県市社協 12人

内 容：九州の豪雨災害の対応と東北管内の豪雨災害の状況と対応についてブロック内で情報共有した。

○災害ボランティアセンターに対する災害救助費負担金の国庫負担に関するオンライン説明会

期 日：令和3年2月4日(木)

会 場：県社協会議室(オンライン会議)

参加者：社協、行政92人(内会場参加3人)

内 容：説明「災害VCに対する災害救助費負担金の国庫負担の主旨等について」

青森県健康福祉部健康福祉政策課 総務グループ 主事 中村 慎佑 氏

県社協 地域福祉課長

(4) ボランティアコーディネーターの養成

①生活支援コーディネーターの養成研修

ア) 生活支援コーディネーターの養成研修の実施

【情報交換会・青森会場】

期 日：令和2年8月4日(火)

会 場：県民福祉プラザ 大研修室

参加者：40人

内 容：・生活支援体制整備事業の理解と住民主体の進め方

講 師：六戸町社会福祉協議会 事務局長 下田 亨 氏

・グループワーク「地域のつながりを切らないために」

進 行：指導者養成研修受講者 成田 全弘 氏

【情報交換会・八戸会場】

期 日：令和2年8月7日(金)

会 場：ユートリー八戸 多目的大ホール

参加者：29人

内 容：・生活支援体制整備事業の理解と住民主体の進め方

講 師：六戸町社会福祉協議会 事務局長 下田 亨 氏

・グループワーク「地域のつながりを切らないために」

進 行：指導者養成研修受講者 井上 雅哉 氏

【基礎編】

期 日：令和2年9月4日(金)

会 場：青森県観光物産館アスパム 4階 十和田

参加者：33人

内 容：・行政説明 青森県高齢福祉保険課 主幹 齋藤 容子 氏

・生活支援コーディネーターの役割

講 師：むつ市社会福祉協議会 課長 室舘 篤 氏

・活動事例報告「生活支援コーディネーター取り組み事例」

NPO 法人全国コミュニティライフサポートセンター

地域支えあい推進センター 主幹 橋本 泰典 氏

・グループワーク「生活支援コーディネーターや協議体の活動の進め方」

コーディネーター：NPO 法人全国コミュニティライフサポートセンター

地域支えあい推進センター 主幹 橋本 泰典 氏

【実践編】

期 日：令和2年9月28日(月)

会 場：青森県観光物産館アスパム はまなす

参加者：26人

内 容：講義・ワーク

「生活支援体制整備における地域づくりの展開方法」

講 師：特定非営利法人全国コミュニティライフサポートセンター

代表者 池田 昌弘 氏／主 査 木村 利浩 氏

第1 誰もが安心して暮らせる地域づくりの推進

【実践編・移動支援】

期 日：令和2年12月4日（金）

会 場：県民福祉プラザ 4階 県民ホール【オンライン参加可】

参加者：会場参加20人、オンライン参加80人

内 容：・「自家用有償旅客運送や移動・外出支援の仕組み」

NPO法人 全国移動サービスネットワーク 副理事長 河崎 民子 氏

・「移動支援活動報告」

<報告者>

「五所川原市七和地区の活動報告」

七和地区活性化協議会 事務局長 飛嶋 献 氏

「蓬田村の活動報告」

蓬田村社会福祉協議会 主事 田中 利明 氏

<コーディネーター>

つがる市社会福祉協議会 事務局長 長内 克之 氏

<助言者>

NPO法人全国移動サービスネットワーク 副理事長 河崎 民子 氏

【講師等研修派遣】

新型コロナウイルス感染防止のため中止

イ) 生活支援コーディネーター養成研修打合せ会の実施

期 日：令和3年3月8日（月）

会 場：ボランティアルーム（オンライン会議）

参加者：講師：成田 全弘 氏（藤崎町社協）、下田 亨 氏（六戸町社協）、井上 雅哉 氏

（鱒ヶ沢町社協）、室舘 篤 氏（むつ市社協）、長内 克之 氏（つがる市社協）

CLC：池田 昌弘 氏、橋本 泰明 氏

合計7人

県：1人、事務局：2人

3 民生委員・児童委員活動との連携・協働

民生委員・児童委員は、住民の最も身近な相談・支援者であり、地域福祉活動の推進役として期待されている。

近年、地域住民が抱える問題は複雑・多様化しており、民生委員・児童委員が問題の解決に向けた支援活動を展開する上で必要となる資質向上と民児協組織の充実、強化に向けた研修会を開催した。

(1) 階層別研修会による民生委員児童委員の資質向上への取り組み

①単位民児協会長研修会の開催

期 日：令和2年12月7日（月）

会 場：ホテル青森3階「孔雀の間」

参加者：158人

内 容：行政説明1「地域福祉に関する最新の動向と民生委員活動について」

県健康福祉政策課 地域福祉推進グループ

行政説明2「県内の児童問題の実態と児童委員活動について」

県こどもみらい課 子育て支援グループ

講演「“地域の灯台”をめざそう！～民児協会長としての心構え・役割を考える～」

講師 合同会社 泉恵造研修企画工房 代表社員 泉 恵造 氏

講演・演習「“地域の灯台”をめざそう！～有意義な定例会の持ち方を考える～」

講師 合同会社 泉恵造研修企画工房 代表社員 泉 恵造 氏

②中堅民生委員児童委員研修会の開催

期 日：令和3年2月3日（水）

会 場：ウェディングプラザアラスカ4階「ダイヤモンド」

参加者：226人

内 容：講演「災害時の民生委員・児童委員の役割」

講師 コミュニティ・エンパワメント・オフィス FEEL Do 代表

一般社団法人コミュニティ・4・チルドレン 代表理事

福祉防災サポートオフィス未来 代表 栗原 英文 氏

実践報告「災害時における避難行動要支援者の支援について」

報告者 岡山県倉敷市真備東地区民生委員児童委員協議会

会長 浅野 静子 氏

③新任民生委員児童委員研修会の開催

期 日：令和2年10月7日（水）

会 場：青森県総合社会教育センター2階「大研修室」

参加者：89人

内 容：説明1「民生委員制度に関する事項」

県健康福祉政策課 地域福祉推進グループ

説明2「児童委員、主任児童委員に関する事項及び児童相談所の事業概要」

県こどもみらい課 子育て支援グループ

説明3「社会福祉協議会と民生委員児童委員活動」

県社協 地域福祉課長

DVD上映「いつまでも見守り続けて=民生委員児童委員活動=」

体験発表 東北町民生委員児童委員協議会 会長 八森 龍次 氏

第1 誰もが安心して暮らせる地域づくりの推進

弘前市民生委員児童委員協議会 主任児童委員 長内 美代 氏

(2) 住民に身近な相談員の資質向上に向けた支援

①相談技法研修会の開催

期 日：令和2年11月30日(月)

会 場：青森市「ホテル青森」

参加者：118人

内 容：講演「相談援助の基本」

講師 青森大学 社会学部 教授 藤林 正雄 氏

事例研究

コーディネーター 青森大学 社会学部 教授 藤林 正雄 氏

事例発表

児童に関すること

野辺地町民生委員児童委員協議会 主任児童委員 笹森 敦子 氏

生活困窮者への対応について

中南地域自立相談支援窓口 総括コーディネーター

(3) 民生委員・児童委員が活動しやすい環境づくり

①弔慰・見舞または退任慰労の事務

内 容	件 数	内 容	件 数
公務傷害	2件	一般死亡	12件
配偶者死亡	6件	災害見舞	1件
一般傷病(2ヶ月未満)	6件	一般傷病(2ヶ月以上)	25件
退任慰労(3年以上9年未満)	10件	退任慰労(9年以上15年未満)	9件
退任慰労(15年以上)	5件		

4 生活困窮者等に対する総合的な支援

生活困窮者自立支援法に基づく「青森県生活困窮者自立相談支援事業」を県から受託し、東地域、中南地域、西北地域、上北地域、下北地域の県内5地域で自立相談窓口を設置し、対象者への相談・支援活動を展開したほか、対象者に関する情報収集や支援体制の強化を図ることを目的にネットワーク会議等、広報・啓発活動に取り組んだ。

また、「青森県被保護者・生活困窮者就労準備支援事業」を県から受託し、就労に向けた準備が整っていない対象者に対して、一般就労に向けた準備としての基礎能力の形成支援を自立相談窓口と一体的に取り組んだ。

(1) 生活困窮者自立支援事業の展開

①東地域・中南地域・西北地域・下北地域自立相談窓口の設置・運営及び上北地域自立相談窓口に係る業務委託

ア) 自立相談窓口の設置

東、中南、西北、下北地域に自立相談窓口を設置し、上北地域は相談支援業務の拠点となる社協に委託して自立相談窓口を設置した。また、電話・FAXで相談できる体制とした。

【相談窓口の設置】

窓口	設置場所	電話	FAX	委託先
東地域	県社協内	017-752-1888	017-752-1888	
中南地域	藤崎老人福祉センター内	0172-88-8637	0172-88-6899	
西北地域	鶴田町社協内	017-721-1363	017-774-3235	
上北地域	七戸町社協内	0176-62-4879	0176-62-3628	七戸町社協
下北地域	むつ市社協内	017-764-6906	017-764-6907	

イ) 生活困窮者自立相談窓口相談専用ダイヤルの整備

各相談窓口で電話、FAXによる相談受付体制を整備したほか、相談者の利便性を考慮し、通話料無料のフリーダイヤルによる専用ダイヤル（0800-800-7114／県社協内）とした。

ウ) 職員の配置

県社協に5地域の調整業務を担当する総括コーディネーターを配置したほか、各窓口で主任相談支援員、相談支援員兼就労支援員を配置した。

【職員配置及び委託先】

窓口	総括コーディネーター	主任相談支援員	相談支援員 兼就労支援員	アウトリーチ 支援員
県社協	3人			
東地域		1人	1人	1人
中南地域		1人	1人	
西北地域		1人	1人	
上北地域		1人	2人	
下北地域		1人	1人	

エ) 各町村社協における相談支援拠点の設置

5地域23町村社協から協力を得て、生活困窮者自立相談支援事業に係る相談支援拠点とした。

第1 誰もが安心して暮らせる地域づくりの推進

○主な協力内容

- ・ 自立相談支援事業への協力に係る担当者の配置
- ・ 生活困窮者等、相談支援対象者からの相談受付及び自立相談窓口への情報提供
- ・ 支援調整会議への参画
- ・ 事業の普及、啓発
- ・ その他、対象者支援の取り組み等に関する必要に応じた協力

オ) 新規相談受付件数 合計 625 件

窓口	4月	5月	6月	7月	8月	9月	10月	11月	12月	1月	2月	3月	合計
東地域	27	19	12	12	14	14	11	11	10	11	12	18	171
中南地域	21	13	7	15	13	16	16	15	10	17	19	23	185
西北地域	7	11	10	5	1	5	6	7	3	11	17	9	92
上北地域	22	15	6	7	6	12	8	11	8	13	5	19	132
下北地域	1	2	2	4	3	4	6	2	1	5	7	8	45

カ) 支援決定及び確認（再プラン含む） 347 件

（内訳：東 90 件／中南 142 件／西北 47 件／上北 47 件／下北 21 件）

キ) プラン期間中の一般就労目標 66 件

（内訳：東 13 件／中南 23 件／西北 17 件／上北 6 件／下北 7 件）

ク) 評価実施件数（再プラン含む） 298 件

（内訳：東 72 件／中南 108 件／西北 41 件／上北 53 件／下北 24 件）

（評価結果内訳：終結 95 件／再プランして継続件数 203 件／中断 0 件）

（就労支援対象：一般就労目標 56 件／うち一般就労開始 16 件・就労収入が増加 4 件）

（就労支援非対象 242 件／うち一般就労開始 7 件・就労収入が増加 31 件）

ケ) 住居確保給付金の申請 3 件

コ) 家計改善支援事業に係る決定依頼（継続含む） 88 件

サ) 就労準備支援事業に係る決定依頼（継続含む） 13 件

シ) 生活保護受給者等就労自立促進事業に係る支援要請（継続含む） 21 件

②相談支援員の資質向上及び支援

ア) 令和 2 年度自立相談支援事業従事者養成研修等

研修名	開催方法	期間	修了者
主任相談支援員研修	オンライン	令和 2 年 10 月 30 日（金） ～12 月 25 日（金）	2 人（県社協 1 人/上北 1 人）
相談支援員研修	オンライン	令和 2 年 11 月 13 日（金） ～令和 3 年 1 月 15 日（金）	5 人（東 1 人/中南 1 人/西北 1 人/上北 1 人/下北 1 人）
令和 2 年度テーマ別研修 「ひきこもり状態にある者への支援」	オンライン	令和 2 年 12 月 1 日（火） ～令和 3 年 2 月 28 日（日）	2 人（東 1 人/西北 1 人）
生活困窮者自立支援制度 におけるブロック別研修	オンライン	令和 3 年 1 月 20 日（水）～21 日（木）	7 人（県社協 1 人/東 1 人/ 中南 1 人/西北 1 人/上北 2 人/下北 1 人）

イ) 各種研修会への相談支援員等の派遣

各自立相談窓口の相談支援員等を対象に相談援助技術等の向上を図ることを目的として、県社協主催の研修会及び関係機関等の開催する研修会等に相談支援員等が参加した。

研修名	期日	会場	内容	参加者
生活支援課新任職員	6 月 4 日（木）	県民福祉プラザ 2	講義、演習ほか	7 人（県社協 3 人/東

第1 誰もが安心して暮らせる地域づくりの推進

研修	～6月5日(金)	階「多目的室2A」		1人/中南1人/西北1人/下北1人)
むつ市ひきこもりサポーター継続研修	8月1日(土)	下北文化会館2階「視聴覚室」	講義ほか	1人(下北1人)
第2回就労支援担当者向けセミナー	9月7日(月)	青森藤チャレンジド就業・生活支援センター	基礎講座ほか	2人(中南1人/下北1人)
成年後見制度研修会	9月29日(火)	板柳町多目的ホール「あぷる」	講義ほか	1人(中南1人)
むつ市ひきこもりサポーター養成講座(前期)	10月3日(土)	プラザホテルむつ2階「フローラ」	講義ほか	2人(下北2人)
高齢者支援セミナー	10月28日(木)	青森県立保健大学教育研究C棟2階N講義室	講義、演習ほか	4人(中南2人/西北1人/下北1人)
社会福祉援助技術研修	11月13日(金)	青森県立保健大学教育研究B棟1階講義室B2	講義、演習ほか	7人(東2人/中南2人/西北1人/下北2人)
相談技法研修会	11月30日(月)	ホテル青森3階「孔雀の間」	講義ほか	5人(東1人/中南1人/西北2人/下北1人)
何かやりたいけど、何ある？	11月30日(月)	風間浦村総合福祉センターげんきかん	講義、演習ほか	1人(下北1人)
子ども・若者地域支援フォーラム	令和3年1月21日(木)	ウェディングプラザアラスカサファイア	講義、演習ほか	1人(下北1人)
セーフティネットフォーラム	1月29日(金)	青森県立保健大学教育研修C棟2階N講義室	講義、演習ほか	4人(東2人/西北1人/下北1人)
施設職員向け勉強会	2月16日(火)	中南窓口オンライン視聴	講義、演習ほか	4人(中南2人/西北1人/下北1人)
障害者雇用促進WEBセミナー	2月17日(水)	中南窓口オンライン視聴	講義ほか	2人(中南2人)
むつ市ひきこもりサポーター養成講座(後期)	3月13日(土)	むつ来さまい館「イベントホールB」	講義、演習ほか	2人(下北2人)
保証人問題の解決推進セミナー	3月22日(月)	オンライン開催	講義、研修ほか	1人(下北1人)

③県社協自立相談窓口連絡会議の開催

5 地域の自立相談窓口における情報共有及び支援方針・方法等の共通認識を図ること等を目的として自立相談窓口連絡会議と就労準備支援員連絡会議を併催した。

【第1回】

期 日 令和2年12月23日(水)～24日(木)

会 場 青森県総合社会教育センター「第5研修室」、県民福祉プラザ2階「多目的室2A」

内 容 相談支援員養成研修伝達研修

出席者 23人(県社協2人/東5人/中南7人/西北2人/上北4人/下北3人)

④支援調整会議の設置・運営

対象者への支援プラン等について、その適切性について検討するほか、法に基づく事業等の決

第1 誰もが安心して暮らせる地域づくりの推進

定等を行うため、各町村の行政・社協、所管する福祉事務所、ハローワーク、家計改善支援機関、その他ケースに関わる関係機関等の参画により、支援調整会議を開催した。

支援調整会議は5地域合計で90回開催し、延べ出席者数1,012人、新規ケースの支援プランの検討138件、支援プランの評価（再プランの検討含む）302件であった。

ア) 東地域（支援プランの検討30件／評価74件）

開催回	期日及び会場	対象町村	内容（件数）	出席者
第1回	令和2年6月18日（木） 県民福祉プラザ2階「ミーティングルーム」	外ヶ浜町	支援プランの検討(1)	9人
第2回	令和2年6月22日（月） 蓬田村社会福祉協議会「会議室」	蓬田村	支援プランの検討(1)	9人
第3回	令和2年6月22日（月） 今別町開発センター1階「集会室」	今別町	支援プランの検討(1) 支援プランの評価(1)	11人
第4回	令和2年7月1日（水） 平内町勤労青少年ホーム「学習室」	平内町	支援プランの検討(2)	10人
第5回	令和2年8月17日（月） 青森県立青森第一高等養護学校1階「視聴覚室」	今別町	支援プランの評価(3)	12人
第6回	令和2年8月19日（水） 平内町勤労青少年ホーム「学習室」	平内町	支援プランの評価(8)	17人
第7回	令和2年8月25日（火） 蓬田村ふるさと総合センター2階「会議室」	今別町	支援プランの評価(6)	15人
第8回	令和2年8月25日（火） 蓬田村ふるさと総合センター2階「会議室」	外ヶ浜町	支援プランの評価(8)	16人
第9回	令和2年8月25日（火） 蓬田村ふるさと総合センター2階「会議室」	蓬田村	支援プランの評価(4)	16人
第10回	令和2年9月15日（火） 今別町開発センター「体育館」	今別町	支援プランの検討(3)	9人
第11回	令和2年9月18日（金） 平内町勤労青少年ホーム「学習室」	平内町	支援プランの検討(3)	12人
第12回	令和2年10月6日（火） 外ヶ浜町総合福祉センターなどわーる「栄養指導室」	外ヶ浜町	支援プランの検討(3)	15人
第13回	令和2年10月12日（月） 県民福祉プラザ2階「ミーティングルーム」	今別町	支援プランの評価(3)	13人
第14回	令和2年11月9日（月） 今別町開発センター「体育館」	今別町	支援プランの検討(2)	15人
第15回	令和2年12月15日（火） 蓬田村ふるさと総合センター2階「会議室」	蓬田村	支援プランの検討(2)	15人
第16回	令和2年12月18日（金） 平内町勤労青少年ホーム「視聴覚室」	平内町	支援プランの検討(3)	15人
第17回	令和3年1月18日（月） 蓬田村ふるさと総合センター2階「会議室」	蓬田村	支援プランの検討(1)	12人
第18回	令和3年2月17日（水） 県民福祉プラザ2階「ミーティングルーム」	蓬田村	支援プランの評価(5)	15人
第19回	令和3年2月24日（水） 県民福祉プラザ2階「ミーティングルーム」	平内町	支援プランの評価(12)	18人
第20回	令和3年2月25日（木） 県民福祉プラザ2階「ミーティングルーム」	外ヶ浜町	支援プランの評価(9)	14人

第1 誰もが安心して暮らせる地域づくりの推進

第21回	令和3年2月25日(木) 県民福祉プラザ2階「ミーティングルーム」	今別町	支援プランの評価(15)	19人
第22回	令和3年3月9日(火) 蓬田村ふるさと総合センター2階「会議室」	蓬田村	支援プランの検討(1)	10人
第23回	令和3年3月23日(火) 平内町勤労青少年ホーム「学習室」	平内町	支援プランの検討(7)	14人

イ) 中南地域 (支援プランの検討52件/評価111件)

開催回	期日及び会場	対象町村	内容(件数)	出席者
第1回	令和2年6月10日(水) 藤崎老人福祉センター「集会室」	田舎館村	支援プランの検討(3)	11人
第2回	令和2年6月29日(月) 大鰐町中央児童館「視聴覚室」	大鰐町	支援プランの検討(5)	13人
第3回	令和2年6月29日(月) 常盤老人福祉センター「会議室」	藤崎町	支援プランの検討(4)	11人
第4回	令和2年6月29日(月) 板柳町公民館「視聴覚室」	板柳町	支援プランの検討(1)	6人
第5回	令和2年6月30日(木) 西目屋村役場2階「第二会議室」	西目屋村	支援プランの検討(3)	13人
第6回	令和2年7月21日(火) 藤崎老人福祉センター「集会室」	西目屋村	支援プランの評価(6)	9人
第7回	令和2年7月28日(火) 常盤老人福祉センター「会議室」	大鰐町	支援プランの評価(11)	13人
第8回	令和2年7月29日(水) 藤崎老人福祉センター「集会室」	田舎館村	支援プランの評価(6)	11人
第9回	令和2年7月31日(金) 藤崎老人福祉センター「集会室」	藤崎町	支援プランの評価(14)	11人
第10回	令和2年7月31日(金) 藤崎老人福祉センター「集会室」	板柳町	支援プランの評価(7)	10人
第11回	令和2年9月28日(月) 板柳町公民館「視聴覚室」	板柳町	支援プランの検討(2)	8人
第12回	令和2年9月30日(水) 藤崎老人福祉センター「集会室」	田舎館村	支援プランの検討(3)	9人
第13回	令和2年9月30日(水) 常盤老人福祉センター「会議室」	藤崎町	支援プランの検討(4)	8人
第14回	令和2年11月27日(金) 大鰐町中央児童館「小会議室」	大鰐町	支援プランの評価(1)	9人
第15回	令和2年11月27日(金) 板柳町公民館「和室中」	板柳町	支援プランの検討(3)	8人
第16回	令和2年12月3日(木) 常盤老人福祉センター「会議室」	藤崎町	支援プランの検討(5)	11人
第17回	令和2年12月3日(木) 道の駅津軽白神ビーチにしめや2階「多目的ホール」	西目屋村	支援プランの検討(2)	8人
第18回	令和2年12月11日(金) 藤崎老人福祉センター「教養娯楽室」	田舎館村	支援プランの検討(2)	6人
第19回	令和2年12月16日(水) 大鰐町中央児童館「小会議室」	大鰐町	支援プランの検討(3)	8人
第20回	令和2年12月22日(火) 板柳町公民館「視聴覚室」	板柳町	支援プランの検討(3)	9人

第1 誰もが安心して暮らせる地域づくりの推進

第21回	令和3年1月22日(金) 藤崎老人福祉センター「集会室」	田舎館村	支援プランの評価(10)	16人
第22回	令和3年1月26日(火) 藤崎町役場3階「小会議室」	藤崎町	支援プランの評価(1)	13人
第23回	令和3年1月28日(木) 藤崎町役場3階「中会議室」	大鰐町	支援プランの評価(13)	15人
第24回	令和3年1月28日(木) 藤崎町役場3階「中会議室」	板柳町	支援プランの評価(14)	13人
第25回	令和3年1月29日(金) 藤崎老人福祉センター「娯楽室」	西目屋村	支援プランの評価(8)	16人
第26回	令和3年1月29日(金) 藤崎老人福祉センター「娯楽室」	藤崎町	支援プランの評価(20)	15人
第27回	令和3年3月24日(水) 板柳町公民館「視聴覚室」	板柳町	支援プランの検討(5)	9人
第28回	令和3年3月24日(水) 大鰐町中央児童館「小会議室」	大鰐町	支援プランの検討(2)	9人
第29回	令和3年3月25日(木) 藤崎老人福祉センター「教養娯楽室」	田舎館村	支援プランの検討(2)	8人

ウ) 西北地域(支援プランの検討25件/評価40件)

開催回	期日及び会場	対象町村	内容(件数)	出席者
第1回	令和2年6月19日(金) 鶴田町保健福祉センター鶴遊館「会議室」	鶴田町	支援プランの検討(2)	16人
第2回	令和2年6月19日(金) 中泊町役場2階「委員会室1」	中泊町	支援プランの検討(1)	9人
第3回	令和2年7月8日(水) 鱒ヶ沢町総合保健福祉センター「会議室」	鱒ヶ沢町	支援プランの検討(1)	8人
第4回	令和2年9月15日(火) 深浦町役場大戸瀬支所「会議室」	鱒ヶ沢町	支援プランの検討(2) 支援プランの評価(4)	10人
第5回	令和2年9月15日(火) 深浦町役場大戸瀬支所「相談室」	深浦町	支援プランの検討(1)	8人
第6回	令和2年9月16日(水) 鶴田町保健福祉センター鶴遊館「会議室」	鶴田町	支援プランの検討(1) 支援プランの評価(10)	10人
第7回	令和2年9月16日(水) 中泊町役場1階「小会議室1」	中泊町	支援プランの検討(1) 支援プランの評価(6)	10人
第8回	令和2年11月26日(木) 中泊町役場1階「小会議室1」	中泊町	支援プランの検討(2)	9人
第9回	令和2年12月22日(火) 鶴田町保健福祉センター鶴遊館「会議室」	鶴田町	支援プランの検討(3)	7人
第10回	令和3年2月12日(金) 鶴田町保健福祉センター鶴遊館「会議室」	鶴田町	支援プランの検討(3) 支援プランの評価(8)	11人
第11回	令和3年2月12日(金) 中泊町役場1階「小会議室1」	中泊町	支援プランの検討(1) 支援プランの評価(6)	9人
第12回	令和3年2月22日(月) 深浦町役場大戸瀬支所「会議室」	鱒ヶ沢町	支援プランの評価(5)	9人
第13回	令和3年2月22日(月) 深浦町役場大戸瀬支所「会議室」	深浦町	支援プランの評価(1)	7人
第14回	令和3年3月23日(火) 鶴田町保健福祉センター鶴遊館「会議室」	鶴田町	支援プランの検討(7)	8人

第1 誰もが安心して暮らせる地域づくりの推進

エ) 上北地域 (支援プランの検討 21 件/評価 53 件)

開催回	期日及び会場	対象町村	内容 (件数)	出席者
第1回	令和2年7月7日(火) 東北町保健福祉センター「研修室」	六ヶ所村	支援プランの評価(4)	12人
第2回	令和2年7月7日(火) 東北町保健福祉センター「研修室」	東北町	支援プランの検討(3) 支援プランの評価(6)	17人
第3回	令和2年7月21日(火) 六戸町文化ホール「視聴覚室」	六戸町	支援プランの検討(1) 支援プランの評価(3)	13人
第4回	令和2年7月21日(火) 七戸町総合福祉センターゆうずらんど	七戸町	支援プランの検討(1) 支援プランの評価(4)	12人
第5回	令和2年7月28日(火) 野辺地町老人福祉センター「大広間」	横浜町	支援プランの検討(1) 支援プランの評価(3)	12人
第6回	令和2年7月28日(火) 野辺地町老人福祉センター「大広間」	野辺地町	支援プランの検討(2) 支援プランの評価(4)	17人
第7回	令和2年10月21日(水) 野辺地町健康増進センター「会議室」	野辺地町	支援プランの検討(3)	11人
第8回	令和2年10月21日(水) 七戸町総合福祉センターゆうずらんど	七戸町	支援プランの検討(3)	10人
第9回	令和2年11月17日(火) 六ヶ所村老人福祉センター「集会室」	六ヶ所村	支援プランの検討(1)	11人
第10回	令和2年11月17日(火) 七戸町総合福祉センターゆうずらんど	七戸町	支援プランの検討(1)	9人
第11回	令和3年1月22日(金) 七戸町総合福祉センターゆうずらんど	七戸町	支援プランの検討(2) 支援プランの評価(6)	11人
第12回	令和3年1月22日(金) 七戸町総合福祉センターゆうずらんど	六戸町	支援プランの評価(3)	9人
第13回	令和3年1月25日(月) 東北町老人福祉センター「集会室」	六ヶ所村	支援プランの評価(4)	11人
第14回	令和3年1月25日(月) 東北町老人福祉センター「集会室」	東北町	支援プランの検討(3) 支援プランの評価(6)	13人
第15回	令和3年1月26日(火) 野辺地町老人福祉センター「大広間」	横浜町	支援プランの評価(2)	9人
第16回	令和3年1月26日(火) 野辺地町老人福祉センター「大広間」	野辺地町	支援プランの評価(8)	14人

オ) 下北地域 (支援プランの検討 10 件/評価 24 件)

開催回	期日及び会場	対象町村	内容 (件数)	出席者
第1回	令和2年8月26日(水) むつ市総合福祉センターふれあい館 「会議室」	佐井村	支援プランの検討(1) 支援プランの評価(2)	8人
第2回	令和2年8月26日(水) むつ市総合福祉センターふれあい館 「会議室」	大間町	支援プランの検討(1) 支援プランの評価(5)	9人
第3回	令和2年8月27日(木) むつ市総合福祉センターふれあい館 「会議室」	東通村	支援プランの検討(1) 支援プランの評価(5)	12人
第4回	令和2年11月6日(金) 佐井村役場第2委員会室	佐井村	支援プランの検討(2)	9人
第5回	令和2年11月6日(金) 大間町社会福祉協議会「会議室」	大間町	支援プランの検討(1)	6人

第1 誰もが安心して暮らせる地域づくりの推進

第6回	令和3年2月25日(木) 東通村保健福祉センター「会議室」	東通村	支援プランの検討(3) 支援プランの評価(4)	11人
第7回	令和3年2月26日(金) むつ市総合福祉センターふれあい館 「会議室」	大間町	支援プランの評価(4)	8人
第8回	令和3年2月26日(金) むつ市総合福祉センターふれあい館 「会議室」	佐井村	支援プランの検討(1) 支援プランの評価(4)	10人

⑤広報啓発

生活困窮者自立相談支援事業の普及・啓発を図ることを目的にチラシ等を作成・配布したほか、関係機関等の開催する会議等に職員を派遣し、事業に関する説明を行った。

ア) チラシ、ポスターの作成

- ・新たなデザインのチラシを13,000部作成し、各地域の関係機関等に配布・周知した。

イ) ホームページの作成

- ・県社協ホームページ「福祉ネットあおもり」上に生活困窮者自立相談窓口のページを開設した。

ウ) 各地域における広報啓発活動

期日	市町村	内容
令和2年9月7日(月)	平内町	平内町民生委員児童委員連絡協議会 定例会議
令和2年9月15日(火)	今別町	今別町民生委員児童委員連絡協議会 定例会議
令和2年10月29日(木)	上北郡内の各町村	上北郡社会福祉協議会役職員研修会

⑥各地域自立相談支援ネットワーク会議の開催

各地域の行政及び民間団体の医療、保健、福祉関係者等の参画のもと、生活困窮者自立支援制度の理解と対象者の相談・支援に向けた強力なネットワークづくりを図ることを目的としてネットワーク会議を開催した。

また、東地域・中南地域については、「多機関の協働による包括的支援体制構築事業」の相談支援包括化推進会議と併催した。

期日・会場

地域	期日会場	出席者数
東地域	期日：令和2年8月6日(木) 会場：青森県総合社会教育センター2階「大研修室」 ※相談支援包括化推進会議と併催	55人
中南地域	期日：令和2年8月5日(水) 会場：藤崎町文化センター3階「大会議室」 ※相談支援包括化推進会議と併催	72人
西北地域	期日：令和2年9月2日(水) 会場：五所川原市生き生きセンター「多目的ホール」	18人
上北地域	期日：令和2年8月21日(金) 会場：東北町保健福祉センター「多目的ホール」	23人
下北地域	期日：令和2年9月9日(水) 会場：むつ市総合福祉センターふれあいかん2階「研修室」	15人

内 容 (西北・上北・下北地域)

説明「生活困窮者自立相談支援事業等の概要について」

第1 誰もが安心して暮らせる地域づくりの推進

県社協生活支援課担当職員

協議「相談支援ネットワークの推進について」

県社協生活支援課担当職員

内 容（東地域）

【第1部】

説明「青森県型包括的支援体制構築支援事業について」

県健康福祉部健康福祉政策課

講演「社会福祉法の改正と地域共生社会の実現に向けた行政と地域の役割」

社会福祉法人雄勝なごみ会 事務局長 佐藤 博 氏

【第2部】

説明Ⅰ「青森県における地域共生社会の実現に向けた包括的支援体制構築事業の取り組みについて」

県社協生活支援課担当職員

説明Ⅱ「包括的支援体制及び自立相談支援事業に係る各事業の内容と支援事例について」

県社協生活支援課担当職員

内 容（中南地域）

説明Ⅰ「青森県における地域共生社会の実現に向けた包括的支援体制構築事業の取り組みについて」

県社協生活支援課担当職員

講演「地域共生社会の実現に向けた行政と地域の役割」

社会福祉法人雄勝なごみ会 事務局長 佐藤 博 氏

説明Ⅱ「包括的支援体制及び自立相談支援事業に係る各事業の内容と支援事例について」

県社協生活支援課担当職員

⑦アウトリーチ等の充実による自立相談支援機能強化事業<新>

ア) 職員の配置

ひきこもりの状態にある方などの支援に時間のかかる方に対して、ひきこもり地域支援センター、若者サポートステーション等と連携しながら、同行相談や信頼関係の構築といった対本人型のアウトリーチを主体に、より丁寧な支援を実施するため、東地域（中南地域兼務）にアウトリーチ支援員を1人配置した。

イ) 支援対象者数（月別）

窓口	4月	5月	6月	7月	8月	9月	10月	11月	12月	1月	2月	3月
東地域	1	1	1	1	2	2	2	2	2	2	5	3
中南地域	3	4	4	5	5	6	6	6	5	8	9	9
月計	4	5	5	6	7	8	8	8	7	10	14	12

ウ) アウトリーチ支援及び地域共生社会の実現に向けた包括的支援体制づくりに向けた打ち合わせ会

アウトリーチ支援及び地域共生社会の実現に向けた包括的支援体制づくりについて協議することを目的に関係機関の担当職員を対象とした打ち合わせ会を開催した。

期日会場	出席者数
期日：令和2年9月1日（火） 会場：藤崎町文化センター3階「多目的ホール」	15人

第1 誰もが安心して暮らせる地域づくりの推進

エ) アウトリーチ支援員の資質向上及び支援

相談援助技術等の向上を図ることを目的として、県社協主催の研修会及び関係機関等の開催する研修会等にアウトリーチ支援員が参加した。

研修名	期日	会場	内容
第2回就労支援担当者向けセミナー	9月7日(月)	青森藤チャレンジド就業・生活支援センター	基礎講座ほか
相談技法研修会	11月30日(月)	ホテル青森3階「孔雀の間」	講義ほか

オ) 広報啓発

事業の普及・啓発を図ることを目的に、チラシを31,000部作成し、東地域、中南地域の各町村において毎戸配布したほか、関係機関等に配布し周知した。

(2) 生活困窮者支援のための新たな社会資源の開拓とサービスの開発

①生活困窮者の就労支援強化に向けた取り組み

ア) 生活困窮者就労訓練等支援事業

利用件数：0件

②緊急一時貸付事業の実施

貸付実績：0件

③緊急一時宿泊事業の実施

協定施設：2施設

利用件数：0件

(3) 被保護者・生活困窮者就労準備支援事業の展開

①自立相談窓口との一体的な就労準備支援事業の運営

ア) 職員の配置

県社協で自立相談窓口を設置している東地域、中南地域、西北地域、上北地域、下北地域の5地域に就労準備支援員を配置し、自立相談窓口と一体的な取り組みを行った。

また、県社協に5地域の調整業務を担当する総括コーディネーターを配置した。

【職員配置】

窓口	総括コーディネーター	就労準備支援員
県社協	3人	
東地域		1人
中南地域		1人
西北地域		1人
上北地域		1人
下北地域		1人

イ) 支援対象者数(月別)

窓口	内容	4月	5月	6月	7月	8月	9月	10月	11月	12月	1月	2月	3月
東地域	被保護者	0	0	0	0	0	0	1	2	2	2	2	2
	生活困窮者	2	2	0	0	0	1	1	1	1	1	1	0
中南地域	被保護者	2	2	2	2	0	0	0	0	0	0	0	0

第1 誰もが安心して暮らせる地域づくりの推進

	生活困窮者	5	5	5	6	6	7	7	7	8	8	8	8
西北地域	被保護者	2	2	2	2	2	2	3	4	4	4	4	4
	生活困窮者	2	2	2	1	1	1	1	1	1	0	0	0
上北地域	被保護者	0	0	0	0	0	0	0	0	1	1	1	2
	生活困窮者	1	1	1	1	1	1	1	1	1	1	1	1
下北地域	被保護者	0	0	0	0	0	0	0	0	0	0	0	1
	生活困窮者	0	0	0	0	0	0	0	0	0	0	0	1
	月計	14	14	12	12	10	12	14	16	18	17	17	19

ウ) 支援内容

項目	内 容	被保護者	生活困窮者
①日常生活自立	対象者への電話、自宅訪問等による起床や定時通所の促し	6	8
	うがい、手洗いや規則正しい起床・就寝、バランスのとれた食事の摂取などに関する助言・指導	7	8
	対象者が不安やストレスを感じる場面や状況の把握、対応方法に関する助言	9	14
	適切な身だしなみに関する指導・助言	5	6
	その他対象者の状況に応じた必要な支援	10	16
②社会生活自立	朝礼、終礼の実施（一日の振り返り）	0	3
	挨拶の励行等、基本的なコミュニケーション能力の形成	8	11
	地域の事業所での職場見学	1	6
	地域のイベント等の準備手伝い等の地域活動への参加	1	0
	その他対象者の状況に応じた必要な支援	11	16
③就労自立	地域の協力事業所等における就労体験	0	7
	模擬面接の実施	0	0
	履歴書の作成訓練	2	4
	ビジネスマナー講習の実施	0	1
	キャリア・キャリアコンサルティングを通じた本人の適正確認	0	1
	基礎技能・基礎能力の習得に必要な訓練	0	3
	その他対象者の状況に応じた必要な支援	11	16

エ) 協力事業所等の開拓及び確保

就労体験先として、本人の特性に応じた協力事業所等を開拓・調整し、就労体験を実施した。

受入れ事業所 5 施設（中南 1 件／西北 2 件／上北 2 件）

②就労準備支援員の資質向上及び支援

ア) 令和 2 年度自立相談支援事業従事者養成研修等

研修名	開催方法	期間	修了者
就労準備支援員研修	オンライン	令和 2 年 12 月 15 日（金） ～令和 3 年 1 月 30 日	3 人（県社協 1 人/中南 1 人/上北 1 人）
生活困窮者自立支援制度におけるブロック別研修	オンライン	令和 3 年 1 月 20 日（水）～21 日（木）	3 人（県社協 1 人/中南 1 人/上北 1 人）

イ) 各種研修会への相談支援員等の派遣

各地域の就労準備支援員等を対象に相談援助技術等の向上を図ることを目的として、県社協主催の研修会及び関係機関等の開催する研修会等に就労準備支援員が参加した。

研修名	期日	会場	内容	参加者
生活支援課新任職員研修	6 月 4 日（木）～6 月 5 日（金）	県民福祉プラザ 2 階「多目的室 2A」	講義、演習ほか	1 人（下北 1 人）

第1 誰もが安心して暮らせる地域づくりの推進

就労準備セミナー 「社会保険に詳しくなる!？」	8月26日(水)	ヒロロ3階「多世代交流室1」	講座	2人(中南1人/西北1人)
就労準備セミナー 「脳トレ in しゃべり場」	9月2日(水)	ヒロロ3階「多世代交流室1」	グループディスカッション ほか	1人(下北1人)
家族対象研修会 in むつ市	9月14日(月)	むつ来さまい館「イベントホールB」	講座ほか	1人(下北1人)
むつ市ひきこもりサポーター養成講座 (前期)	10月3日(土)	プラザホテルむつ2階「フローラ」	講義ほか	1人(下北1人)
高齢者支援セミナー	10月28日(木)	青森県立保健大学教育研究C棟2階N講義室	講義、演習ほか	1人(下北1人)
社会福祉援助技術研修	11月13日(金)	青森県立保健大学教育研究B棟1階講義室B2	講義、演習ほか	1人(西北1人)
相談技法研修会	11月30日(月)	ホテル青森3階「孔雀の間」	講義ほか	2人(東1人/下北1人)
ひきこもり問題の理解促進と支援力向上のための研修会	令和3年 1月23日(土)～ 24(日)	オンライン開催	講義ほか	1人(下北1人)
伴走型支援士認定講座	1月25日(月)～ 2月28日(日)	オンライン開催	講義、レポート ほか	1人(下北1人)
むつ市ひきこもりサポーター養成講座 (後期)	3月13日(土)	むつ来さまい館「イベントホールB」	講義、演習ほか	1人(下北1人)

③就労準備支援員連絡会議の開催

【第1回】

期 日 令和2年11月25日(水)

会 場 県民福祉プラザ4階「小研修室」

内 容 (1)説明「事業の概要と進め方、事務手続きについて」
(2)事例報告「各窓口の支援状況について」

出席者 9人(県社協3人/東2人/中南1人/西北1人/上北1人/下北1人)

【第2回】※自立相談窓口連絡会議と併催

期 日 令和2年12月23日(水)～24日(木)

会 場 青森県総合社会教育センター「第5研修室」、県民福祉プラザ2階「多目的室2A」

内 容 相談支援員養成研修伝達研修

出席者 23人(県社協2人/東5人/中南7人/西北2人/上北4人/下北3人)

④福祉事務所等との連携による支援調整会議の設置・運営

必要に応じて自立相談支援機関の実施する支援調整会議を活用し、就労準備支援事業の就労支援プログラムの検討・共有を行った。(開催回は自立相談支援事業支援調整会議)

ア) 東地域

開催回	期日及び会場	対象町村	内容(件数)	出席者
第7回	令和2年8月25日(火)	今別町	就労準備支援事業(1)	15人

	蓬田村ふるさと総合センター2階「会議室」			
--	----------------------	--	--	--

イ) 中南地域

開催回	期日及び会場	対象町村	内容(件数)	出席者
第3回	令和2年6月29日(月) 常盤老人福祉センター「会議室」	藤崎町	就労準備支援事業(1)	11人
第9回	令和2年7月31日(金) 藤崎老人福祉センター「集会室」	藤崎町	就労準備支援事業(4)	11人
第11回	令和2年9月28日(月) 板柳町公民館「視聴覚室」	板柳町	就労準備支援事業(1)	8人
第22回	令和3年1月26日(火) 藤崎町役場3階「小会議室」	藤崎町	就労準備支援事業(1)	13人
第24回	令和3年1月28日(木) 藤崎町役場3階「中会議室」	板柳町	就労準備支援事業(1)	13人
第26回	令和3年1月29日(金) 藤崎老人福祉センター「娯楽室」	藤崎町	就労準備支援事業(4)	15人

ウ) 西北地域

開催回	期日及び会場	対象町村	内容(件数)	出席者
第7回	令和2年9月16日(水) 中泊町役場1階「小会議室1」	中泊町	就労準備支援事業(1)	10人

エ) 上北地域

開催回	期日及び会場	対象町村	内容(件数)	出席者
第5回	令和2年7月28日(火) 野辺地町老人福祉センター「大広間」	横浜町	就労準備支援事業(1)	12人

オ) 下北地域

開催回	期日及び会場	対象町村	内容(件数)	出席者
第8回	令和3年2月26日(金) むつ市総合福祉センターふれあい館 「会議室」	佐井村	就労準備支援事業(1)	10人

(4) 被災者支援体制強化事業の実施

① 常勤相談員による電話相談対応

東日本大震災により県外から本県に避難している登録者に、定期的な電話による状況確認を実施し、登録者の困りごとや相談に対して関係機関と連携し対応をした。

【相談件数】合計 147 件

月	対象世帯数	相談内容 内訳									相談件数
		1	2	3	4	5	6	7	8	9	
4月	13	1	1	1	0	0	0	0	8	3	14
5月	13	0	2	1	0	0	0	0	8	2	13
6月	12	0	0	1	0	0	0	0	8	3	12
7月	12	0	0	0	0	0	0	1	9	2	12
8月	12	0	0	1	0	0	0	0	6	5	12
9月	12	0	0	0	1	0	0	0	8	3	12
10月	12	0	0	0	0	0	0	1	8	3	12
11月	12	0	0	0	0	0	0	0	8	4	12

第1 誰もが安心して暮らせる地域づくりの推進

12月	12	0	0	0	0	0	0	0	9	3	12
1月	12	0	0	0	0	0	0	0	9	3	12
2月	12	0	1	0	2	0	0	0	6	3	12
3月	12	0	1	0	0	0	0	0	8	3	12
計	146	1	5	4	3	0	0	2	95	37	147

【相談内容】※ 相談内容は重複あり

1. お金のこと
2. 住まいのこと
3. 仕事のこと
4. 医療・福祉のこと
5. 子育て・教育のこと
6. 東電のこと
7. その他
8. 状況確認のみ
9. 連絡つかず

5 地域共生社会の実現に向けた取り組みの推進

多機関の協働による包括的支援体制構築事業を令和2年4月1日付けで、平内町、今別町、蓬田村、外ヶ浜町の4町村及び西目屋村、藤崎町、大鰐町、田舎館村、板柳町の5町村から委託を受け、東地域及び中南地域において自立相談窓口と包括化相談支援センターを総合相談窓口として一体的に設置し、複合的な課題を抱える対象者の自立の促進を図るほか、包括的相談支援体制の構築が困難な町村部における包括的相談支援体制づくりを広域的に支援した。

また、青森県包括的支援体制構築支援事業を令和2年4月1日付けで県から委託を受け「我が事」「丸ごと」の地域づくり及び多機関協働の包括的な支援体制づくりに取り組む市町村を支援した。

(1) 多機関の協働による包括的支援体制構築事業の展開（東地域）

①東地域4町村（平内町・今別町・蓬田村・外ヶ浜町）包括化相談支援センターの設置・運営

ア) 東地域包括化相談支援センターの設置・運営

生活困窮者自立相談支援事業の東地域自立相談窓口機能を付加し、東地域包括化相談支援センターを設置し、東地域総合相談窓口として運営した。

名 称 東地域包括化相談支援センター

設置場所 県社協内

電話・FAX 017-752-1888（兼用）

イ) 職員の配置

対象者の支援をコーディネートする相談支援包括化推進員3人を配置した。

ウ) 支援実績（令和2年4月～令和3年3月）

相談者等に対する個別相談対応や関係機関との連絡調整を行い、包括的な支援を実施した。

○相談者件数85件（内訳：平内町41件／今別町16件／蓬田村8件／外ヶ浜町20件）

○コーディネートプラン策定件数 27件

（内訳：平内町10件／今別町10件／蓬田村2件／外ヶ浜町5件）

②相談支援包括化推進会議の設置・運営

期 日 令和2年8月6日（木）※生活困窮者自立相談支援ネットワーク会議と併催

会 場 青森県総合社会教育センター2階「大研修室」

内 容

【第1部】

説明「青森県型包括的支援体制構築支援事業について」

県健康福祉部健康福祉政策課

講演「社会福祉法の改正と地域共生社会の実現に向けた行政と地域の役割」

社会福祉法人雄勝なごみ会 事務局長 佐藤 博 氏

【第2部】

説明Ⅰ「青森県における地域共生社会の実現に向けた包括的支援体制構築事業の取り組みについて」

県社協生活支援課担当職員

説明Ⅱ「包括的支援体制及び自立相談支援事業に係る各事業の内容と支援事例について」

出席者 55人

③個別支援会議の設置・運営

個別支援会議を4町村毎に設置し、生活困窮者自立相談支援事業の支援調整会議と一体的に実施した。会議では、構成員である福祉、保健等に関わる行政担当職員、社協、地域包括支援センター、地域の医療機関、相談支援機関等が集まり、支援コーディネートプラン等の検討、評価を行った。4町村合計で23回開催し、述べ出席者数311人であった。

【平内町】

開催回	期日及び会場	内容	出席者
第1回	令和2年7月1日(水) 平内町勤労青少年ホーム「学習室」	支援プランの検討(2)	10人
第2回	令和2年8月19日(水) 平内町勤労青少年ホーム「学習室」	支援プランの評価(8)	17人
第3回	令和2年9月18日(金) 平内町勤労青少年ホーム「学習室」	支援プランの検討(3)	12人
第4回	令和2年12月18日(金) 平内町勤労青少年ホーム「視聴覚室」	支援プランの検討(3)	15人
第5回	令和3年2月24日(水) 県民福祉プラザ2階「ミーティングルーム」	支援プランの評価(12)	18人
第6回	令和3年3月23日(火) 平内町勤労青少年ホーム「学習室」	支援プランの検討(7)	14人

【今別町】

開催回	期日及び会場	内容	出席者
第1回	令和2年6月22日(月) 今別町開発センター1階「集会室」	支援プランの検討(1) 支援プランの評価(1)	11人
第2回	令和2年8月17日(月) 青森県立青森第一高等養護学校1階「視聴覚室」	支援プランの評価(3)	12人
第3回	令和2年8月25日(火) 蓬田村ふるさと総合センター2階「会議室」	支援プランの評価(6)	15人
第4回	令和2年9月15日(火) 今別町開発センター「体育館」	支援プランの検討(3)	9人
第5回	令和2年10月12日(月) 県民福祉プラザ2階「ミーティングルーム」	支援プランの評価(3)	13人
第6回	令和2年11月9日(月) 今別町開発センター「体育館」	支援プランの検討(2)	15人
第7回	令和3年2月25日(木) 県民福祉プラザ2階「ミーティングルーム」	支援プランの評価(15)	19人

【蓬田村】

開催回	期日及び会場	内容	出席者
第1回	令和2年6月22日(月) 蓬田村社会福祉協議会「会議室」	支援プランの検討(1)	9人
第2回	令和2年8月25日(火) 蓬田村ふるさと総合センター2階「会議室」	支援プランの評価(4)	16人
第3回	令和2年12月15日(火) 蓬田村ふるさと総合センター2階「会議室」	支援プランの検討(2)	15人

第1 誰もが安心して暮らせる地域づくりの推進

第4回	令和3年1月18日(月) 蓬田村ふるさと総合センター2階「会議室」	支援プランの検討(1)	12人
第5回	令和3年2月17日(水) 県民福祉プラザ2階「ミーティングルーム」	支援プランの評価(5)	15人
第6回	令和3年3月9日(火) 蓬田村ふるさと総合センター2階「会議室」	支援プランの検討(1)	10人

【外ヶ浜町】

開催回	期日及び会場	内容	出席者
第1回	令和2年6月18日(木) 県民福祉プラザ2階「ミーティングルーム」	支援プランの検討(1)	9人
第2回	令和2年8月25日(火) 蓬田村ふるさと総合センター2階「会議室」	支援プランの評価(8)	16人
第3回	令和2年10月6日(火) 外ヶ浜町総合福祉センターなどわーる「栄養指導室」	支援プランの検討(3)	15人
第4回	令和3年2月25日(木) 県民福祉プラザ2階「ミーティングルーム」	支援プランの評価(9)	14人

④町村役場担当者会議の開催<新>

町村役場担当者会議及び町村社協担当者会議を併合し、役場及び社協担当者会議として開催した。

期日及び会場	内容	出席者
令和2年7月10日(金) 県民福祉プラザ「多目的室4B」	(1) 令和2年度事業計画について (2) 包括的支援体制づくりに係る制度学習会の実施について (3) 町村社協心配ごと相談所との連携について (4) 地域共生社会の実現に向けた包括的支援体制構築事業実施要領について (5) 地域共生社会の実現のための社会福祉法等の一部改正について (6) その他	19人
令和2年9月25日(金) 蓬田村ふるさと総合センター2階「会議室」	【説明】 (1) 重層的支援体制整備事業における具体的な支援フローについて1 (2) 重層的支援体制整備事業の財政措置について (3) 重層的支援体制整備事業における体制構築 【協議】 (1) 令和3年度に向けた重層的支援体制整備事業について (2) 参加支援事業について (3) ブロック会議のWEB配信について (4) 第3回担当者会議について	14人
令和2年11月18日(水) 県民福祉プラザ4階「多目的室4A」 ※中南多機関と共催	(1) 共生社会の実現に向けた包括的支援体制構築支援事業令和2年度第1回ブロック会議報告 (2) 令和3年度事業計画及び予算並びに協働実施について (3) 「相談支援包括化推進員等への支援と人材育成事業」ブロック別研修	39人

第1 誰もが安心して暮らせる地域づくりの推進

令和3年3月5日（金） 県民福祉プラザ4階「多目的室4B」	(1) 令和3年度重層的支援体制整備事業の進捗状況等について (2) 協定及び委託契約案について (3) 令和3年重層的支援体制整備事業事業計画について	18人
----------------------------------	--	-----

⑤心配ごと相談所（4町村社協）担当者会議の開催

上記④の町村役場担当者会議と併催して開催した。

⑥包括的支援体制構築に向けた制度学習会<新>

町村名	期日及び会場	内容	出席者
平内町	令和2年10月14日（水） 平内町勤労青少年ホーム「体育室」	説明「地域共生社会の実現に向けた取り組みの推進について」	19人
蓬田村	令和2年11月11日（水） 蓬田村ふるさと総合センター2階 会議室	蓬田村民生委員児童委員協議会定例会	17人
外ヶ浜町	令和2年11月26日（木） 外ヶ浜町総合福祉センター「など わ〜る」「研修室」	説明「地域共生社会の実現に向けた取り組みの推進について」	16人

※今別町は新型コロナウイルス感染拡大の影響で中止した。

⑦「法律相談と自立相談」無料出張相談窓口の開設<新>

アウトリーチ活動の一環として、地域に潜在化している相談者の掘り起しに努めるとともに、関係機関・団体及び地域住民への本事業に対する理解促進を図ることを目的として、各町村に出張相談窓口を開設した。また、支援対象者の複合的・重層的な課題に対応するため、青森県弁護士会、法テラス青森との協働により法律相談と自立相談の一体的な相談窓口を開設した。

開催回	期日	実施町村	相談（件数）
第1回	令和2年9月8日（火）	平内町	
第2回	令和2年10月6日（火）	今別町	2
第3回	令和2年11月6日（金）	外ヶ浜町	1
第4回	令和2年12月8日（火）	蓬田村	1
第5回	令和3年1月19日（火）	平内町	1
第6回	令和3年2月9日（火）	外ヶ浜町	1

⑧相談支援包括化推進員の資質向上及び支援

相談支援包括化推進員等を対象に相談援助技術等の向上を図ること及び地域の実情を把握すること等を目的として、県社協主催の研修会及び関係機関等の開催する会議・研修会等に相談支援包括化推進員が参加した。

研修名	期日	会場	内容	参加者
生活支援課新任職員研修	6月4日（木）～6月5日（金）	県民福祉プラザ2階「多目的室2A」	講義、演習ほか	1人
令和2年度高齢者虐待防止支援セミナー	6月30日（火）	青森県立保健大学	講義・説明	1人
第2回就労支援担当者向けセミナー	9月7日（月）	青森藤チャレンジド就業・生活支援センター	基礎講座ほか	1人
相談技法研修会	11月30日（月）	ホテル青森3階「孔雀の間」	講義ほか	1人

⑨広報啓発

多機関の協働による包括的支援体制構築事業の普及・啓発を図ることを目的に県社協ホームページ

ージに掲載し、チラシ等を配布したほか、関係機関等の開催する会議等に職員を派遣し、事業に関する説明を行った。

ア) ホームページの作成

・県社協ホームページ「福祉ネットあおもり」上に多機関の協働による包括的支援体制構築事業のページを開設した。

イ) チラシの作成

・住民向けチラシ 22,000 部及び相談支援機関向けチラシ 3,500 部作成し、各地域の関係機関及び毎戸に配布し周知した。

ウ) 各地域における広報啓発活動

・個別支援会議等の場を通じて、随時広報啓発活動に努めた。

(2) 多機関の協働による包括的支援体制構築事業の展開 (中南地域) <新>

①中南地域 5 町村 (西目屋村・藤崎町・大鰐町・田舎館村・板柳町) 包括化相談支援センターの設置・運営

ア) 中南地域包括化相談支援センターの設置・運営

生活困窮者自立相談支援事業の中南地域自立相談窓口に機能を付加し、中南地域包括化相談支援センターを設置し、運営した。

名 称 中南地域包括化相談支援センター

設置場所 藤崎老人福祉センター (南津軽群藤崎町西豊田 1-3)

電話 0172-88-6898 (関係機関用) 0172-88-8637 (相談者用)

F A X 0172-88-6899

イ) 職員の配置

対象者の支援をコーディネートする相談支援包括化推進員 6 人を配置した。

ウ) 支援実績 (令和 2 年 4 月～令和 3 年 3 月)

相談者等に対する個別相談対応や関係機関との連絡調整を行い、包括的な支援を実施した。

○相談者件数 163 件

(内訳: 西目屋村 7 件/藤崎町 57 件/大鰐町 25 件/田舎館村 34 件/板柳町 40 件)

○コーディネートプラン策定者数 55 件

(内訳: 西目屋村 5 件/藤崎町 18 件/大鰐町 9 件/田舎館村 10 件/板柳町 13 件)

エ) 地域ケア会議への参画

各地域課題の把握とネットワークの構築を目的に地域ケア会議等へ参画した。

【藤崎町】

会議名	期日	会場	内容	参加者
地域包括支援センター第 100 回事例研究	6 月 18 日 (木)	常盤老人福祉センター	個別ケース検討、情報交換ほか	2 人
藤崎町地域ケア会議 (個別会議)	7 月 9 日 (木)	藤崎老人福祉センター	個別ケース検討、情報交換ほか	1 人
令和 2 年度ケアマネ情報交換会	7 月 14 日 (火)	藤崎文化センター	個別ケース検討、情報交換ほか	3 人
地域包括支援センター第 101 回事例研究	7 月 16 日 (木)	常盤老人福祉センター	個別ケース検討、情報交換ほか	2 人
令和 2 年度ケアマネ	8 月 12 日 (水)	藤崎文化	個別ケース検討、情	2 人

第1 誰もが安心して暮らせる地域づくりの推進

情報交換会		センター	報交換ほか	
地域包括支援センター 第102回事例研究	8月20日(木)	常盤老人福祉 センター	個別ケース検討、情 報交換ほか	2人
令和2年度ケアマネ 情報交換会	9月8日(火)	藤崎文化 センター	個別ケース検討、情 報交換ほか	3人
地域包括支援センター 第104回事例研究	10月15日(木)	常盤老人福祉 センター	個別ケース検討、情 報交換ほか	2人
地域包括支援センター 第106回事例研究	令和3年 3月18日(木)	常盤老人福祉 センター	個別ケース検討、情 報交換ほか	2人

②相談支援包括化推進会議の設置・運営

期 日 令和2年8月5日(水) ※生活困窮者自立相談支援ネットワーク会議と併催

会 場 藤崎町文化センター3階 多目的ホール

内 容

説明Ⅰ「青森県における地域共生社会の実現に向けた包括的支援体制構築事業の取り組みについて」

県社協生活支援課職員

講演 「地域共生社会の実現に向けた行政と地域の役割」

社会福祉法人雄勝なごみ会 事務局長 佐藤 博 氏

説明Ⅱ「包括的支援体制及び自立相談支援事業に係る各事業の内容と支援事例について」

県社協生活支援課職員

出席者 72人

③個別支援会議の設置・運営

個別支援会議を5町村毎に設置し、生活困窮者自立相談支援事業の支援調整会議と一体的に実施した。会議では、構成員である福祉、保健等に関わる行政担当職員、教育委員会担当職員、社協、地域包括支援センター、地域の医療機関、相談支援機関等が集まり、支援コーディネートプラン等の検討、評価を行った。5町村合計で29回開催し、述べ出席者数306人であった。

【西目屋村】

開催回	期日及び会場	内容	出席者
第1回	令和2年6月30日(火) 西目屋村役場 第二会議室	支援プランの検討(3)	13人
第2回	令和2年7月21日(火) 藤崎老人福祉センター 集会室	支援プランの評価(6)	9人
第3回	令和2年12月3日(木) 道の駅津軽白神ビーチにしめや2階「多目的ホール」	支援プランの検討(2)	8人
第4回	令和3年1月29日(金) 藤崎老人福祉センター「娯楽室」	支援プランの評価(8)	16人

【藤崎町】

開催回	期日及び会場	内容	出席者
第1回	令和2年6月29日(月) 常盤老人福祉センター 会議室	支援プランの検討(4)	11人
第2回	令和2年7月31日(金) 藤崎老人福祉センター 集会室	支援プランの評価(14)	11人
第3回	令和2年9月30日(水) 常盤老人福祉センター 会議室	支援プランの検討(4)	8人

第1 誰もが安心して暮らせる地域づくりの推進

第4回	令和2年12月3日(木) 常盤老人福祉センター「会議室」	支援プランの検討(5)	11人
第5回	令和3年1月26日(火) 藤崎町役場3階「小会議室」	支援プランの評価(1)	13人
第6回	令和3年1月29日(金) 藤崎老人福祉センター「娯楽室」	支援プランの評価(20)	15人

【大鰐町】

開催回	期日及び会場	内容	出席者
第1回	令和2年6月29日(月) 大鰐町中央児童館 視聴覚室	支援プランの検討(5)	13人
第2回	令和2年7月28日(火) 常盤老人福祉センター 会議室	支援プランの評価(11)	13人
第3回	令和2年11月27日(金) 大鰐町中央児童館「小会議室」	支援プランの評価(1)	9人
第4回	令和2年12月16日(水) 大鰐町中央児童館「小会議室」	支援プランの検討(3)	8人
第5回	令和3年1月28日(木) 藤崎町役場3階「中会議室」	支援プランの評価(13)	15人
第6回	令和3年3月24日(水) 大鰐町中央児童館「小会議室」	支援プランの検討(2)	9人

【田舎館村】

開催回	期日及び会場	内容	出席者
第1回	令和2年6月10日(水) 藤崎老人福祉センター 集会室	支援プランの検討(3)	11人
第2回	令和2年7月29日(水) 藤崎老人福祉センター 集会室	支援プランの評価(6)	11人
第3回	令和2年9月30日(水) 藤崎老人福祉センター 集会室	支援プランの検討(3)	9人
第4回	令和2年12月11日(金) 藤崎老人福祉センター「教養娯楽室」	支援プランの検討(2)	6人
第5回	令和3年1月22日(金) 藤崎老人福祉センター「集会室」	支援プランの評価(10)	16人
第6回	令和3年3月25日(木) 藤崎老人福祉センター「教養娯楽室」	支援プランの検討(2)	8人

【板柳町】

開催回	期日及び会場	内容	出席者
第1回	令和2年6月29日(月) 板柳町公民館 視聴覚室	支援プランの検討(1)	6人
第2回	令和2年7月31日(金) 藤崎老人福祉センター 集会室	支援プランの評価(7)	10人
第3回	令和2年9月28日(月) 板柳町公民館 視聴覚室	支援プランの検討(2)	8人
第4回	令和2年11月27日(金) 板柳町公民館「和室中」	支援プランの検討(3)	8人
第5回	令和2年12月22日(火) 板柳町公民館「視聴覚室」	支援プランの検討(3)	9人
第6回	令和3年1月28日(木) 藤崎町役場3階「中会議室」	支援プランの評価(14)	13人

第1 誰もが安心して暮らせる地域づくりの推進

第7回	令和3年3月24日(水) 板柳町公民館「視聴覚室」	支援プランの検討(5)	9人
-----	------------------------------	-------------	----

④町村役場担当者会議の開催

町村役場担当者会議及び町村社協担当者会議を併合し、役場及び社協担当者会議として開催した。

期日及び会場	内容	出席者
令和2年6月17日(水) 藤崎老人福祉センター 集会室	(1) 令和2年度事業計画について (2) 包括的支援体制づくりに係る制度学習会の実施について (3) 町村社協心配ごと相談所との連携について (4) 地域共生社会の実現に向けた包括的支援体制構築事業実施要領について (5) 地域共生社会の実現のための社会福祉法等の一部改正について (6) その他	22人
令和2年10月2日(水) 藤崎町老人福祉センター 「集会室」	【説明】 (1) 重層的支援体制整備事業における具体的な支援フローについて1 (2) 重層的支援体制整備事業の財政措置について (3) 重層的支援体制整備事業における体制構築 【協議】 (1) 令和3年度に向けた重層的支援体制整備事業について (2) 参加支援事業について (3) ブロック会議のWEB配信について (4) 第3回担当者会議について	19人
令和2年11月18日(水) 県民福祉プラザ4階「多目的室4A」 ※東多機関と共催	(1) 共生社会の実現に向けた包括的支援体制構築支援事業令和2年度第1回ブロック会議報告 (2) 令和3年度事業計画及び予算並びに協働実施について (3) 「相談支援包括化推進員等への支援と人材育成事業」ブロック別研修	39人
令和3年3月3日(水) 藤崎町老人福祉センター 「集会室」	(1) 令和3年度重層的支援体制整備事業の進捗状況等について (2) 協定及び委託契約案について (3) 令和3年重層的支援体制整備事業事業計画について	19人

⑤心配ごと相談所(5町村社協)担当者会議の開催

上記④の町村役場担当者会議と併催して開催した。

⑥包括的支援体制構築に向けた制度学習会

町村名	期日及び会場	内容	出席者
田舎館村	令和2年9月23日(水) 田舎館村文化会館文化センター	説明「地域共生社会の実現に向けた取り組みの推進について」	45人
大鰐町	令和2年10月22日(木) 大鰐町役場「議場」	説明「地域共生社会の実現に向けた取り組みの推進について」	24人
藤崎町	令和2年10月9日(金) 藤崎町文化センター 3階「多目的ホール」	説明「地域共生社会の実現に向けた取り組みの推進について」	53人
西目屋村	令和2年10月13日(火)	説明「地域共生社会の実現に向けた取	19人

	西目屋村中央公民館	り組みの推進について」	
板柳町	令和3年1月19日(火) 板柳町多目的ホール「あぷる」	説明「地域共生社会の実現に向けた取組みの推進について」	87人

⑦「法律相談と自立相談」無料出張相談窓口の開設

アウトリーチ活動の一環として、地域に潜在化している相談者の掘り起しに努めるとともに、関係機関・団体及び地域住民への本事業に

対する理解促進を図ることを目的として、各町村に出張相談窓口を開設した。また、支援対象者の複合的・重層的な課題に対応するため、青森県弁護士会、法テラス青森との協働により法律相談と自立相談の一体的な相談窓口を開設した。

開催回	期日	実施町村	相談(件数)
第1回	令和2年9月15日(火)	西目屋村	
第2回	令和2年10月20日(火)	藤崎町	1
第3回	令和2年11月17日(火)	田舎館村	2
第4回	令和2年12月15日(火)	大鰐町	
第5回	令和3年1月26日(火)	藤崎町	
第6回	令和3年2月24日(水)	板柳町	

⑧相談支援包括化推進員の資質向上及び支援

相談支援包括化推進員等を対象に相談援助技術等の向上を図ること及び地域の実情を把握すること等を目的として、県社協主催の研修会及び関係機関等の開催する会議・研修会等に相談支援包括化推進員が参加した。

研修名	期日	会場	内容	参加者
さくらスマイル藤崎住民説明会	5月28日(木)	藤崎町 福島公民館	事業内容説明	1人
生活支援課新任職員研修	6月4日(木) ～5日(金)	県民福祉 プラザ	講義・説明	2人
ひろさき生活・仕事応援センター令和2年度就労準備支援事業「社会保険に詳しくなる!？」セミナー	8月26日(水)	ヒロロ3階 多世代交流室	セミナー	1人
弘前圏域成年後見制度研修会	9月29日(火)	板柳町多目的 ホールあぷる	講義	3人
令和2年度 権利擁護・成年後見セミナー	10月5日(月)	県民福祉 プラザ	セミナー	2人
令和2年度 藤崎町居宅介護支援事業所合同研修会	10月13日(火)	常盤老人福祉 センター	事業内容説明	2人
令和2年度 社会福祉援助技術研修	11月13日(金)	青森保健大学	講義	2人
令和2年度 相談技法研修会	11月30日(月)	ホテル青森	講義	3人
令和2年度 ゲートキーパー育成研修	令和3年 1月13日(水)	青森県総合社会 教育センター	講義	1人

⑨広報啓発

多機関の協働による包括的支援体制構築事業の普及・啓発を図ることを目的に県社協ホームページに掲載し、チラシ等を配布したほか、関係機関等の開催する会議等に職員を派遣し、事業に関する説明を行った。

ア) ホームページの作成

・県社協ホームページ「福祉ネットあおもり」上に多機関の協働による包括的支援体制構築

第1 誰もが安心して暮らせる地域づくりの推進

事業のページを開設した。

イ) チラシの作成

・住民向けチラシ 32,000 部及び相談支援機関向けチラシ 5,000 部作成し、各地域の関係機関及び毎戸に配布し周知した。

ウ) 各地域における広報啓発活動

・個別支援会議等の場を通じて、随時広報啓発活動に努めた。

(3) 青森県包括的支援体制構築支援事業の実施

①市町村包括的支援体制構築アドバイザーの派遣

【市町村・内容】

市町村	期日内容	内容
弘前市	令和2年7月9日(木)	・事業説明、打ち合わせほか
鶴田町	令和2年11月5日(木)	・事業説明、打ち合わせほか
弘前市	令和3年3月18日(木)	・事業説明、打ち合わせほか

【担当者会議の開催】

○弘前市

開催回	期日及び会場	内容(件数)	出席者
第1回	令和2年9月1日(火) 藤崎町文化センター3階 「多目的ホール」	・生活困窮者自立相談支援事業及びひきこもりアウトリーチ支援員の配置について ・ひきこもりアウトリーチ支援員事業について ・地域共生社会の実現に向けた重層的支援体制整備事業について ・情報交換	15人

○鶴田町、中泊町

開催回	期日及び会場	内容(件数)	出席者
第1回	令和2年8月3日(月) 鶴田町役場国際交流会館 202会議室	・多機関の協働による包括的支援体制構築の取り組みについて ・鶴田町・中泊町での包括的支援体制の構築について ・情報交換	6人

○弘前市・鶴田町・中泊町 ※第3回東・中南地域多機関協働担当者会議聴講参加

開催回	期日及び会場	内容(件数)	出席者
第3回	令和2年11月18日(水) 県民福祉プラザ4階「多目的室4A」	・共生社会の実現に向けた包括的支援体制構築支援事業令和2年度第1回ブロック会議報告 ・令和3年度事業計画及び予算並びに協働実施について ・「相談支援包括化推進員等への支援と人材育成事業」ブロック別研修	5人

②市町村包括的支援体制の構築に向けた情報交換会の開催

期 日 令和2年8月6日(木)

会 場 青森県総合社会教育センター大研修室

内 容 行政説明「青森県包括的支援体制構築支援事業について」

青森県健康福祉部健康福祉政策課担当職員

第1 誰もが安心して暮らせる地域づくりの推進

講演「社会福祉法の改正と地域共生社会の実現に向けた行政と地域の役割」

社会福祉法人雄勝なごみ会 事務局長 佐藤 博 氏

参加者 64 人

6 低所得者等に対する資金の貸付と支援

生活福祉資金貸付事業は、低所得者、障がい者又は高齢者に対し、資金の貸付けと必要な相談支援を行うことにより、経済的自立及び生活意欲の助長促進等を図り、安定した生活を送れるようにすることを目的として実施している。

平成27年4月から生活困窮者自立支援制度が施行されたことに伴い、総合支援資金や緊急小口資金等の貸付は原則として自立支援事業の利用が要件化された。生活困窮者自立支援制度による相談支援と綿密な連携を図りながら対応するため、相談窓口を担う市町村社協への理解と協力について推進を図りながら効果的、効率的な貸付となるよう実施している。

また、令和元年度3月から、新型コロナウイルス感染症の影響を受け、収入の減少や失業等により生計維持が困難となっている世帯に対し、特例緊急小口資金と特例総合支援資金の貸付を行っている。

(1) 生活福祉資金貸付事業の適切な運営

①貸付原資

- 生活福祉資金 令和3年3月末原資保有額 5,614,856,939円
- 臨時特例つなぎ資金 令和3年3月末原資保有額 6,142,763円

②貸付決定の実績（新型コロナウイルス感染症特例貸付を除く）

資金種類	申込状況		決定状況		申込みに 対する 決定(件数)率	貸付決定(件数)の 構成比
	件数 (件)	金額(千円)	件数 (件)	金額(千円)		
総合支援資金	10	3,678	9	3,339	90%	14.3%
福祉資金	6	4,155	6	4,155	100.0%	9.5%
緊急小口資金	37	3,382	37	3,382	100.0%	58.7%
教育支援資金	11	2,593	11	2,593	100.0%	17.5%
不動産担保型資金	0	—	0	—	—%	—
合計	64	13,808	63	13,469	98.4%	100.0%

※総合支援資金の決定額には再貸付分を含む。

③新型コロナウイルス感染症特例貸付決定の実績

新型コロナウイルス感染症の影響を受け、収入の減少や失業等により生計維持が困難となっている世帯に対し、特例緊急小口資金と特例総合支援資金の貸付けを行った。

資金種類	申込状況		決定状況		貸付決定 (件数)の 構成比
	件数 (件)	金額(千円)	件数 (件)	金額(千円)	
特例総合支援資金	1,577	842,384	1,387	805,890	28.2%
特例総合支援資金再貸付	155	61,096	110	44,830	2.2%
特例緊急小口資金	3,600	651,930	3,419	618,080	69.6%
合計	5,332	1,555,410	4,916	1,468,800	100.0%

※総合支援資金の決定額には延長貸付分を含む。

④貸付金の交付

資金種類	交付額(円)
総合支援資金	676,308,000
福祉資金	2,451,700
生活復興支援資金	0
緊急小口資金	609,502,000
教育支援資金	7,346,740
不動産担保型生活資金	2,721,525
要保護世帯向け不動産担保型生活資金	13,488,167
臨時特例つなぎ資金	0
合計	1,311,818,132

⑤償還の実績

資金種類	償還状況		
	計画額(円)	実績額(円)	償還率(%)
総合支援資金	252,917,936	16,385,102	6.48
更生資金	45,754,644	1,236,570	2.70
障害者更生資金	18,586,505	448,960	2.42
生活資金	1,230,391	22,430	1.82
福祉資金	47,066,642	10,831,788	23.01
福祉(住宅)資金	22,050,655	1,390,956	6.31
教育支援資金	384,244,575	89,177,988	23.21
療養・介護等資金	5,451,893	496,240	9.10
災害援護資金	1,806,580	0	0.00
緊急小口資金	38,091,716	6,164,482	16.18
生活復興支援資金	498,750	0	0.00
離職者支援資金	72,475,078	2,600,210	3.59
不動産担保型生活資金	—	0	—
要保護世帯向け不動産担保型生活資金	—	9,644,519	—
臨時特例つなぎ資金	1,034,030	60,000	5.80
合計	890,175,365	128,754,726	14.46

※合計には不動産・要保護・つなぎの実績額を含まない。

⑥運営委員会の開催

ア) 生活福祉資金運営委員会

制度の大綱、貸付、猶予、免除申請について審査するため、生活福祉資金運営委員会を開催した。

回数	開催日	会場	出席者
第1回	令和3年1月22日(金)	青森市・県民福祉プラザ	11人(うち専門委員2人)

イ) 生活福祉資金運営委員会小委員会

不動産担保型生活資金及び要保護世帯向け不動産担保型生活資金に関する審査のため、小委員会を開催し審査した。

回数	開催日	会場	出席者
第1回	令和3年1月22日(金)	青森市・県民福祉プラザ	4人

⑦生活福祉資金貸付事務一般指導監査

生活福祉資金貸付事務に係る市町村社協の実情を把握し、適正な運営に向けた指導・助言をするため、書面監査を実施した。

ア) 書面監査 40市町村社協

(2) 要保護世帯向け不動産担保型生活資金貸付事業の適切な運営

①貸付決定の実績

資金種類	申込状況		決定状況		申込みに 対する 決定(件数)率
	件数 (件)	金額(千円)	件数 (件)	金額(千円)	
要保護世帯向け 不動産担保型生活資金	0	0	0	0	— %

第1 誰もが安心して暮らせる地域づくりの推進

②不動産概算評価の実施状況（不動産担保型生活資金含む）

貸付申込みの判断材料とするため、各福祉事務所からの依頼に基づき、青森県不動産鑑定士協会の協力を得て概算評価を実施した。

実施件数 10件

③不動産再鑑定評価の実施（不動産担保型生活資金含む）

貸付金送金中の対象不動産について、定期的（3年毎）に不動産の再鑑定評価を実施し、貸付限度額を算定したときと比べて1割以上減少した場合には、限度額変更手続きを行うこととしているが、今年度は対象となる不動産はなかった。

(3) 臨時特例つなぎ資金貸付事業の適切な運営

資金種類	申込状況		決定状況		申込みに 対する 決定(件数)率
	件数 (件)	金額(千円)	件数 (件)	金額(千円)	
臨時特例つなぎ資金	0	0	0	0	— %

(4) 償還促進及び長期滞留債権への対応

市町村社協と連携して借受人の死亡等、免除要件に合致した債権について免除を行ったほか、要保護世帯向け不動産担保型生活資金において、根抵当権を実行しても貸付元利金の全額償還が受けられなかった債権について免除を行った。

①償還免除

資金種類	件数	元金(円)	貸付利子(円)	延滞利子(円)	合計(円)
教育支援資金	2	1,259,500	0	581,970	1,841,470
緊急小口資金	1	41,690		7,940	49,630
要保護世帯向け不動産担保型生活資金	1	0	0	412	412
合計	4	1,301,190	0	590,322	1,891,512

②延滞利子免除

なし

③貸付金償還猶予

資金種類	件数	金額(円)	理由
教育支援資金	3	4,107,000	進学のため
福祉資金	1	82,700	年金受給開始まで期間があるため
緊急小口資金	3	300,000	コロナ禍で収入減のため 出産及び仕事を退職したため
特例緊急小口資金	1	200,000	コロナ禍で収入減のため
総合支援資金	1	495,852	コロナ禍で収入減のため
合計	9	5,185,552	

④口座振替による償還の促進

貸付金の償還方法は、払込票と口座振替による自動振替を借受人が選択できるが、本会では、事務処理の効率性と償還の確実性から口座振替による償還を積極的に推進し、市町村社協へも働きかけを行った。

○令和2年4月～令和3年3月 生活福祉資金口座振替結果

振替依頼	17,114件	171,415,631円
振替処理	8,841件	94,496,774円（件数比51.7%）
振替不能	8,273件	76,918,857円（件数比48.3%）

⑤市町村社協と連携した償還促進

滞納の解消と世帯の実態を把握するために、督促状を送付し取扱市町村社協による面接を実施し滞納解消に努めた。このうち取扱件数の多い社協や滞納件数が多い社協には、業務支援のため担当職員を派遣した。

ア) 市町村社協に対する償還促進運動支援

今年度の実施はなし

イ) 督促状の送付

今年度6月末時点において償還期限を経過し、元利金・延滞利子の残額がある借受人等へ督促状を送付し、滞納分の支払いを求め、県社協及び取扱市町村社協において面接相談を実施した。

基準日	督促状 送付数(通)	内訳(通数)				
		借受人	連帯借受人	連帯保証人	民生委員	債務代行者等
6月末	1,914	983	341	295	274	21

⑥償還残額のお知らせの発送

今年度9月末時点において、償還計画に基づく償還額に達していない借受人等に対し、残額確認のために償還残額のお知らせを送付した。

基準日	送付数(通)	内訳(通数)			
		借受人	連帯借受人	連帯保証人	債務代行者等
9月末	939	567	318	45	9

⑦居住地調査の実施

郵便物が返戻となった借受人等関係者について、県内外各市町村役場に住民票を照会し、居住地の調査を行った。

調査件数(件)	内訳(通数)		
	住所判明	死亡判明	該当者なし等
286	今後集計		

(5) 生活福祉資金貸付制度の周知

①生活福祉資金貸付事業担当者研修会

新型コロナウイルス感染症の影響を踏まえた特例貸付に係る受付業務の現状や、今後の償還業務への課題などを共有するため、市町村社協職員を対象に研修会を開催した。

期 日 令和3年3月2日(火)

方 法 オンライン開催

対象者 市町村社協の生活福祉資金担当職員

参加者 47人

内 容 令和2年度上半期事業報告

第1 誰もが安心して暮らせる地域づくりの推進

生活福祉資金事務処理における留意事項
特例貸付受付業務等についての意見交換

7 孤立させない地域づくりの推進

(1) 福祉安心電話中央センターの管理

①福祉安心電話中央センターの管理

中央センターの適切な運営、管理のため、相談員の管理及びシステム全般の保守（一部業者委託）を行った。

○中央センター着信状況と会員別内訳

【市町村別内訳表】

市町村名	高齢者人口	1人暮らし高齢者	設置台数	1人暮らし高齢者／設置台数 割合	通知着信状況				対応状況					
					緊急	火災	停電	計	協力員要請	救急車要請	救急車協力員要請	消防車要請	消防車協力員要請	計
青森市	87,158	6,211	124	2.00%	82	0	23	105	7	13	9	0	0	29
弘前市	54,557	17,539	146	0.83%	58	0	65	123	7	5	2	0	0	14
八戸市	69,117	4,552	28	0.62%	1	1	6	8	0	0	0	1	0	1
黒石市	10,920	1,072	4	0.37%	0	0	2	2	0	0	0	0	0	0
五所川原市	18,663	3,192	38	1.19%	9	0	10	19	2	2	1	0	0	5
十和田市	20,220	2,313	31	1.34%	3	0	8	11	1	0	1	0	0	2
三沢市	10,239	3,328	63	1.89%	72	0	24	96	19	6	0	0	0	25
むつ市	18,725	2,812	0	0.00%	0	0	0	0	0	0	0	0	0	0
つがる市	11,929	1,759	211	12.00%	46	0	70	116	9	8	1	0	0	18
平川市	10,519	2,222	93	4.19%	17	0	31	48	1	5	0	0	0	6
平内町	4,349	535	81	15.14%	11	0	19	30	2	0	2	0	0	4
外ヶ浜町	2,855	817	35	4.28%	7	0	20	27	7	2	0	0	0	9
今別町	1,374	247	21	8.50%	5	0	27	32	0	0	0	0	0	0
蓬田村	1,100	272	7	2.57%	0	0	2	2	0	0	0	0	0	0
鯨ヶ沢町	4,136	559	48	8.59%	19	0	35	54	2	2	1	0	0	5
深浦町	3,867	665	33	4.96%	22	0	15	37	3	2	0	0	0	5
西目屋村	528	135	14	10.37%	1	0	6	7	0	0	0	0	0	0
藤崎町	4,783	557	22	3.95%	3	0	4	7	0	1	0	0	0	1
大鰐町	4,001	507	8	1.58%	0	0	0	0	0	0	0	0	0	0
田舎館村	2,722	212	32	15.09%	6	0	17	23	1	1	0	0	0	2

第1 誰もが安心して暮らせる地域づくりの推進

板柳町	4,963	592	54	9.12%	12	0	9	21	2	2	2	0	0	6
中泊町	4,597	1,389	24	1.73%	18	0	9	27	2	4	1	0	0	7
鶴田町	4,603	442	68	15.38%	13	0	12	25	6	1	0	0	0	7
野辺地町	4,896	959	9	0.94%	4	0	0	4	0	0	1	0	0	1
七戸町	6,200	633	44	6.95%	19	1	14	34	3	0	0	1	0	4
おいらせ町	6,813	1,253	36	2.87%	10	0	16	26	4	2	0	0	0	6
六戸町	3,610	333	37	11.11%	12	0	15	27	3	2	0	0	0	5
横浜町	1,714	416	20	4.81%	13	1	24	38	1	0	1	1	0	3
東北町	6,376	1,558	75	4.81%	22	0	29	51	0	1	2	0	0	3
六ヶ所村	2,732	352	0	0.00%	0	0	0	0	0	0	0	0	0	0
大間町	1,762	305	3	0.98%	0	0	2	2	0	0	0	0	0	0
東通村	2,219	279	24	8.60%	10	0	4	14	0	3	1	0	0	4
風間浦村	775	148	16	10.81%	7	0	13	20	2	0	0	0	0	2
佐井村	879	199	7	3.52%	0	0	0	0	0	0	0	0	0	0
三戸町	4,020	992	34	3.43%	15	0	33	48	2	1	1	0	0	4
五戸町	6,643	886	8	0.90%	1	0	2	3	0	0	0	0	0	0
田子町	2,239	349	30	8.60%	4	0	30	34	0	0	1	0	0	1
南部町	6,831	973	35	3.60%	19	0	19	38	1	1	1	0	0	3
階上町	4,267	308	13	4.22%	9	0	4	13	0	0	1	0	0	1
新郷村	1,183	216	3	1.39%	1	0	0	1	0	0	0	0	0	0
野田村	1,494	206	6	2.91%	6	0	3	9	1	0	1	0	0	2
合計	420,578	62,294	1,585	2.54%	557	3	622	1182	88	64	30	3	0	185

○会員別内訳

第1号会員 福祉安心電話サービス	1,572
第2号会員 安心電話おげんきメールサービス	13
第3号会員 おげんきメールサービス	0
第4号会員 おげんきみまもりサービス	0
合計	1,585

○「お誕生日おめでとうコール」の実施

加入者の誕生日にあわせて「お誕生日おめでとう」コールをするほか、緊急通報等のテストを実施した。(1,489件)

(2) 相談員の確保と資質向上

①相談員会議の開催

相談員会議の開催 令和3年1月25日(月)
相談員数12人(日中相談員4人/夜間相談員8人)

②相談技法研修会等への派遣

相談技法研修会等への派遣 2人

③利用拡充に向けた取り組み

ア) 福祉安心電話サービス加入促進事業・端末機貸与事業

福祉安心電話サービス事業の普及拡大を図ることを目的に、県社協が安心電話の新規設置に係る費用を負担し、端末機を貸与することにより加入促進を行った。

設置件数 92 台

(3) 住民参加によるネットワークの推進

①住民参加によるネットワーク活動への支援

○市町村社協担当者会議の開催

回	期 日	会 場	参加者	内 容
1	令和2年 8月19日(水)	県民福祉プラザ 「県民ホール」	39人	報告①令和元年度の事業実施状況及び令和2年度の事業計画について 説明①福祉安心電話加入者情報の更新について ②福祉安心電話会費の交付金について ③福祉安心電話サービス事業の現状について ④福祉安心電話中央センターにおける対応の一部事務委託について ⑤お元気まもりサービスについて ⑥事例紹介・意見交換 ⑦その他

②高齢者等見守り活動促進事業の広報・啓発

福祉安心電話サービス事業説明に係る各種イベントでのデモンストレーション及びチラシ配布新型コロナウイルス感染防止のため中止。

第1 誰もが安心して暮らせる地域づくりの推進

8 矯正施設退所者の社会復帰支援

高齢または障がい有し、矯正施設から退所した後に、自立した生活を営むことが困難と認められる者に対して、保護観察所と協働して、事業の実施体制の整備を図るとともに、退所後、福祉サービス等を利用できるよう、相談・調整等を行い、利用者が地域で自立した日常生活を送れるよう支援した。

(1)地域生活定着支援センターの運営

①コーディネート業務

元年度からの継続	開始件数(A)			終了件数(B)			支援継続(A)-(B)
	新規		合計	矯正施設退所後受入先に帰住	その他	合計	
	保護観察所からの依頼	他県のセンターからの依頼					
3	21	6	30	12	1	13	17

【更生保護施設等利用者(経由者含む)】

更生保護施設	3	自立準備ホーム	2
--------	---	---------	---

【受入先内訳】

下宿	2	市営住宅	1
アパート	1	障害者グループホーム	1
自宅	1	障害者支援施設	1

【コーディネート支援概況】

No.	方法			内容				相手先						
	本人面接	訪問	電話	連絡・調整	行政手続等の斡旋補助	ケース検討会	その他	刑務所	保護観察所	他県センター	行政	施設・病院等	家族	その他
019-013	1	0	0	3	0	0	0	2	0	1	0	0	0	0
019-014	1	0	6	7	0	0	0	3	0	4	0	0	0	0
019-015	2	0	6	8	0	0	0	4	1	0	0	2	0	1
020-001	2	0	2	4	0	0	0	4	0	0	0	0	0	0
020-002	3	0	2	5	0	0	0	3	1	0	0	0	1	0
020-003	5	9	29	42	1	0	0	8	2	0	6	27	0	0
020-004	6	7	27	40	0	0	0	21	1	0	4	8	6	0
020-005	2	0	10	12	0	0	0	5	1	6	0	0	0	0
020-006	4	0	10	14	0	0	0	7	1	4	1	0	0	1
020-007	5	5	10	16	4	0	0	4	2	1	2	5	5	0
020-008	3	1	1	5	0	0	0	3	1	0	0	1	0	0
020-009	2	2	2	5	1	0	0	0	2	1	1	0	1	1

第1 誰もが安心して暮らせる地域づくりの推進

020-010	3	0	4	7	0	0	0	3	1	2	0	0	1	0
020-011	2	2	1	3	2	0	0	3	1	0	1	0	0	0
020-012	1	0	0	1	0	0	0	1	0	0	0	0	0	0
020-013	2	0	1	3	0	0	0	2	0	0	0	0	1	0
020-014	1	1	0	0	2	0	0	0	1	0	0	0	0	1
020-015	3	2	8	12	1	0	0	5	3	3	0	0	1	1
020-016	0	0	0	0	0	0	0	0	0	0	0	0	0	0
020-017	2	0	0	2	0	0	0	2	0	0	0	0	0	0
020-018	1	0	7	8	0	0	0	3	0	1	3	1	0	0
020-019	1	0	0	1	0	0	0	1	0	0	0	0	0	0
020-020	1	0	0	1	0	0	0	1	0	0	0	0	0	0
020-021	1	0	1	2	0	0	0	1	1	0	0	0	0	0
020-022	1	0	0	1	0	0	0	1	0	0	0	0	0	0
020-023	0	0	0	0	0	0	0	0	0	0	0	0	0	0
020-024	0	0	0	0	0	0	0	0	0	0	0	0	0	0
020-025	0	0	0	0	0	0	0	0	0	0	0	0	0	0
020-026	0	0	0	0	0	0	0	0	0	0	0	0	0	0
020-027	1	0	0	1	0	0	0	1	0	0	0	0	0	0
計	56	29	127	203	11	0	0	88	19	23	18	44	16	5

②フォローアップ業務

開始件数(A)			終了件数 (B)	支援継続 (A)-(B)
元年度 からの継続	新規	合計		
22	8	30	4	26

【フォローアップ支援概況】

No.	方法			内容							相手先				
	訪問	電話	同行	本人面談	連絡・調整	行政手続等の斡旋補助	打合せ	ケース検討会	その他	法務機関	行政	施設・病院等	家族	その他	
015-006	2	8	0	8	1	0	0	0	1	0	0	2	0	8	
016-010	0	1	0	0	1	0	0	0	0	0	0	1	0	0	
017-001	4	17	0	5	17	0	0	0	0	5	0	14	0	4	
017-005	2	2	0	2	3	0	0	0	0	0	0	4	0	3	
017-006	0	2	0	0	2	0	0	0	0	0	0	2	0	0	
017-007	0	1	0	0	1	0	0	0	0	0	0	1	0	0	
017-008	14	40	2	9	37	0	0	4	6	0	2	33	1	20	
018-001	3	1	0	0	4	0	0	0	0	0	0	4	0	0	
018-002	0	2	0	1	1	0	0	0	0	0	0	1	0	1	
018-003	13	16	7	4	22	4	0	0	10	6	4	23	0	5	
018-004	2	5	0	3	5	0	0	0	0	0	0	6	0	2	
018-005	0	4	0	0	4	0	0	0	0	2	0	0	2	0	
018-007	3	1	0	2	3	0	0	0	0	0	0	4	0	1	

第1 誰もが安心して暮らせる地域づくりの推進

018-008	4	20	0	8	17	0	0	0	0	0	1	16	0	7
018-010	17	34	2	6	39	7	0	0	8	0	3	32	12	10
018-011	1	3	0	1	3	0	0	0	0	0	0	3	0	1
019-002	8	15	4	8	9	2	1	0	6	0	4	13	0	12
019-003	1	6	0	1	7	2	0	0	0	0	2	5	2	1
019-006	20	28	9	8	29	6	0	0	15	0	8	30	0	12
019-009	16	33	2	11	44	2	0	1	4	0	4	41	0	8
019-011	18	14	1	6	21	8	0	0	4	2	11	19	0	5
019-015	68	134	24	27	145	21	0	4	25	12	80	68	0	53
019-016	2	12	0	1	12	1	0	0	1	3	3	9	1	0
020-003	49	50	36	18	105	12	0	0	20	2	20	92	3	35
020-004	19	5	13	9	28	2	0	1	6	3	2	29	4	14
020-007	11	13	6	5	20	7	0	0	3	1	10	15	5	9
020-008	3	0	6	1	2	3	0	0	4	2	2	2	0	4
020-009	3	17	0	9	11	0	0	0	0	2	4	0	4	10
020-011	8	8	8	3	15	6	0	0	3	1	6	12	0	7
020-027	46	32	56	29	66	14	3	0	25	9	17	79	0	54
計	337	524	176	185	674	97	4	10	141	50	183	560	34	286

③相談支援業務

元年度 からの継続	開始件数(A)		合計	終了件数 (B)	支援継続 (A)-(B)
	新規				
	コーディネーターからの継続	その他			
0	0	20	20	20	0

④研修会等職員の資質向上

ア)全国地域生活定着支援センター協議会関係

No.	会議・研修名	期日	場所
1	第1回北海道・東北ブロック地域生活定着支援センター所長会議	令和2年7月10日(金)	県社協会議室(オンライン会議)
2	第2回北海道・東北ブロック地域生活定着支援センター所長会議	令和2年11月10日(火)	相談室(オンライン会議)
3	第3回北海道・東北ブロック地域生活定着支援センター所長会議	令和3年3月11日(木)	ミーティングルーム(オンライン会議)
4	全国地域生活定着支援センター連絡協議会 政策・実務部会	令和3年3月18日(木)	相談室(オンライン会議)

イ)県内研修等

No.	会議・研修名	期日	場所	主催
1	社会訓練適応講座	令和2年5月21日(木)	更生保護施設プラザあすなる	更生保護施設プラザあすなる
2	令和2年度高齢者支援セミナー	令和2年10月28日(水)	青森県立保健大学	青森県立保健大学
3	令和2年度第1回青森県再犯防止推進委員会	令和3年1月19日(火)	ウエディングプラザアラスカ	青森県
4	令和2年度第2回青森県再	令和3年3月25日	ウエディングプラザ	青森県

第1 誰もが安心して暮らせる地域づくりの推進

	犯防止推進委員会	日(木)	アラスカ	
--	----------	------	------	--

ウ)県外研修等

No.	会議・研修名	期日	場所	主催
1	初任職員研修	令和3年1月8日(金)～9日(土)	県民福祉プラザ	和歌山県福祉事業団
2	中級職員研修	令和3年1月25日(月)～26日(火)	県民福祉プラザ	和歌山県福祉事業団
3	広報・啓発担当職員研修	令和3年2月3日(水)～4日(木)	県民福祉プラザ	和歌山県福祉事業団
4	管理職員研修	令和3年2月24日(水)～25日(木)	県民福祉プラザ	和歌山県福祉事業団

⑤事業の普及・啓発活動への取り組み

ア)地域福祉支援検討会（東青地域）

矯正施設退所者の受入れ促進に向けて、福祉施設職員等を対象に福祉的支援を必要としている刑務所退所者の理解、地域において福祉関係者が提供できる支援等について検討会を開催した。

期日：令和3年3月10日(水)

会場：ウエディングプラザアラスカ 4階「ダイヤモンド」

参加者：28人

内容：講義1「社会復帰を目的とした刑務所内の処遇について」（青森刑務所）

講義2「更生保護・更生緊急保護制度について」（青森保護観察所）

講義3「刑務所入所中から行うセンターの支援について」

（青森県地域生活定着支援センター）

事例検討会「刑務所退所者への理解と地域における支援について」

講師 青森大学 教授 船木 昭夫 氏

イ)講師派遣等

No.	研修会等名	期日	会場	出席者
1	社会復帰支援指導	令和2年9月11日(金)	青森刑務所	10人
2	社会復帰支援指導	令和3年2月12日(金)	青森刑務所	8人

ウ)福祉事業者巡回開拓（26ヶ所）

No.	期日	市町村	巡回先
1	令和2年6月5日(金)	青森市	青森ダルク
2	令和2年6月9日(火)	八戸市	アイデンド株式会社、特定非営利活動法人 ふれ愛プラザあおば、特定非営利活動法人 道
3	令和2年6月10日(水)	青森市	特定非営利活動法人 依存症リハビリ施設フリーダム
4	令和2年7月6日(月)	黒石市	社会福祉法人 報徳会
5	令和2年7月30日(木)	青森市	株式会社輝らり
6	令和2年9月2日(水)	弘前市	バンドーウエルフェアグループ株式会社、株式会社ほまれ
7	令和2年9月23日(水)	弘前市	日本健康開発株式会社

第1 誰もが安心して暮らせる地域づくりの推進

8	令和2年9月29日(火)	青森市	バンドーウエルフェアグループ株式会社、有限会社蝦名商事
9	令和2年10月5日(月)	青森市	株式会社あうら
10	令和2年10月15日(金)	青森市	医療法人芙蓉会
11	令和2年10月21日(水)	弘前市	社会福祉法人・花
12	令和2年11月4日(水)	藤崎町	株式会社ほほえみ
13	令和2年11月19日(木)	青森市	社会福祉法人愛心福祉会
14	令和2年11月25日(水)	深浦町、鱒ヶ沢町	社会福祉法人愛児福祉会、社会福祉法人つくし会
15	令和2年11月26日(木)	弘前市	有限会社北商事
16	令和2年12月10日(木)	八戸市	株式会社プランニングネットワーク
17	令和2年12月14日(月)	青森市	株式会社 実
18	令和2年12月17日(木)	青森市	社会福祉法人 桐の里
19	令和2年12月21日(月)	藤崎町	株式会社笑桜会
20	令和2年12月22日(火)	五所川原市	社会福祉法人共生会、有限会社博愛会

エ) 地域福祉研修

支援対象者を受け入れた福祉事業者及び今後の支援対象者の受入れが予想される福祉事業者等に対し、事業説明やケース検討を通じて支援方法等を共有した。個別ケース検討会と併せて実施した。

No	期日	場所	出席者
1	令和2年4月14日(火)	弘前市	8人
2	令和2年5月29日(金)	黒石市	8人
3	令和2年7月6日(月)	黒石市	5人
4	令和2年7月22日(水)	青森市	4人
5	令和2年7月30日(木)	黒石市	14人
6	令和2年8月25日(火)	青森市	6人
7	令和2年9月18日(金)	弘前市	5人
8	令和2年11月26日(木)	弘前市	10人
9	令和3年2月2日(火)	青森市	6人
10	令和3年3月29日(月)	弘前市	5人

(2)関係機関との連携

①総合調整会議

(刑務所退所者の社会復帰を支える関係機関・団体の連絡協議会《主催：青森保護観察所》と併催)

期 日：令和3年3月16日(火)

会 場：青森保護観察所 3階会議室

参加者：23人

内 容：(ア)事件の動向について(青森保護観察所)

- (イ)令和元年度青森県地域生活定着支援センター実績報告について
- (ウ)青森地方検察庁における入口支援の状況について
- (エ)青森保護観察所における入口支援の状況について
- (オ)青森県地域生活定着支援センターにおける入口支援の状況について

②処遇困難ケース専門検討委員会

処遇困難ケースについては、当該委員会委員に個別に相談し、支援の方法や方向性についての助言を得たため、委員会の開催までには至らなかった。

③個別ケース検討会

支援者間における情報共有や支援方針等を検討するため、個別ケース検討会を10回開催した。

No	期日	場所	出席者	内容
1	令和2年 4月14日(火)	弘前市	8人	<ul style="list-style-type: none"> ・本人の状況について ・金銭管理について ・今後の支援について
2	令和2年 5月29日(金)	黒石市	8人	<ul style="list-style-type: none"> ・本人の状況について ・福祉サービスの利用について ・金銭管理について ・今後の支援について
3	令和2年 7月6日(月)	黒石市	5人	<ul style="list-style-type: none"> ・本人の状況について ・金銭管理について ・今後の支援について
4	令和2年 7月22日(水)	青森市	4人	<ul style="list-style-type: none"> ・本人の状況について ・福祉サービスの利用について ・今後の支援について
5	令和2年 7月30日(木)	黒石市	14人	<ul style="list-style-type: none"> ・本人の状況について ・医療機関の受診について ・今後の支援について
6	令和2年 8月25日(火)	青森市	6人	<ul style="list-style-type: none"> ・本人の状況について ・生活課題への対応について ・今後の支援について
7	令和2年 9月18日(金)	弘前市	5人	<ul style="list-style-type: none"> ・本人の状況について ・福祉サービスの利用について ・今後の支援について
8	令和2年 11月26日(木)	弘前市	10人	<ul style="list-style-type: none"> ・本人の状況について ・成年後見制度の申立てについて ・今後の支援について
9	令和3年 2月2日(火)	青森市	6人	<ul style="list-style-type: none"> ・本人の状況について ・職業適性検査の結果について ・今後の支援について
10	令和3年 3月29日(月)	弘前市	5人	<ul style="list-style-type: none"> ・本人の状況について ・市営住宅の退居について ・今後の支援について

④関係機関担当者会議

特別調整等に係る業務の運用について青森刑務所、青森保護観察所、青森県地域生活定着支援センターの担当者が情報交換等を行った。

No.	期日	主管	会場	出席者
1	令和2年8月5日(水)	青森保護観察所	青森保護観察所	13人

第1 誰もが安心して暮らせる地域づくりの推進

2	令和2年10月9日(金)	青森刑務所	青森刑務所	9人
3	令和2年12月3日(木)	青森県地域生活定着支援センター	県民福祉プラザ	11人
4	令和3年2月26日(金)	青森保護観察所	青森保護観察所	15人

⑤刑務所退所者の社会復帰を支える関係機関・団体の連絡協議会(主催：青森保護観察所)

(総合調整会議と併催)

期 日：令和3年3月16日(火)

会 場：青森保護観察所 3階会議室

参加者：23人

内 容：(ア)事件の動向について(青森保護観察所)

(イ)令和元年度青森県地域生活定着支援センター実績報告について

(ウ)青森地方検察庁における入口支援の状況について

(エ)青森保護観察所における入口支援の状況について

(オ)青森県地域生活定着支援センターにおける入口支援の状況について

⑥福祉的支援が必要な被疑者・被告人に係る意見交換

No.	期日	機関	会場	出席者
1	令和2年12月17日(木)	青森地方検察庁	青森地方検察庁	4人
2	令和3年1月14日(木)	青森県弁護士会	青森県弁護士会	5人

9 障害者虐待防止に向けた支援

障害者虐待の未然防止や早期発見、迅速な対応、その他適切な支援を行政及び関係機関と連携して事業を推進した。

(1) 障害者権利擁護センターの運営

①障害者及び養護者からの相談対応、情報提供、助言

専用の電話回線及びメールアドレスを用意し、障害者、その養護者及び関係者等からの障害者虐待の届出、通報及び相談等に対応した。

②虐待に係る通報・届出の受理

○相談等の件数（種類、属性別）

	養護者による虐待	福祉施設従事者等による虐待	事業所の使用等による虐待	その他	合計
相談	1	1	0	32	34
届出	0	0	0	0	0
通報	0	0	1	0	1
合計	1	1	1	32	35

③市町村担当部署との連携調整及び助言

施設での虐待事案に係る流れについて担当市町村の問合せがあった。

④虐待防止及び養護者支援に係る情報の収集、分析

ア) 指導者研修への講師人材等の派遣 ※オンライン会議研修への推薦

「障害者虐待防止・権利擁護指導者養成研修」への参加

(行政職員1人、事業所管理者1人、権利擁護事業所代表理事1人、事務局職員2人)

講義動画の配信：令和2年11月9日(月)～11月18日(水)

演習期日：11月17日(火)・18日(水)

共通研修：障害者虐待防止法の法制度の概要と現状を理解する

科目(内容)	講師
共通1 研修の趣旨説明・虐待対応状況調査報告 障害者虐待対応状況調査の内容を理解し障害者虐待防止に向けた国の施策を理解する。	厚生労働省障害福祉課
共通2 障害者虐待防止総論 法成立までの経過、社会的意義 障害者虐待をめぐる経過や社会的意義、障害者虐待研修を効果的に進めるための姿勢などを理解する。	植草学園大学 教授 野澤 和弘 氏
共通3 当事者の声 身体・精神障害当事者、知的障害者家族のおかれた虐待の状況や心理、期待を理解する。	身体障害 玉木 幸則 氏 知的障害 小島 幸子 氏 精神障害 宇都・谷本 氏
共通4 障害者虐待防止法の概要 障害者虐待防止法の成立、障害者虐待防止法の意義について理解する。 「障害者虐待」の定義、「障害者虐待」に該当する場合、障害者福祉施設従事者等による障害者虐待、虐待行為に対する刑事罰を理解する。	弁護士 関哉 直人 氏

都道府県市町村自治体コース（講義部分）

科目(内容)	講師
自治体講義1～3 養護者による障害者虐待の防止と対応 1 養護者による障害者虐待における、通報受理から事実確認、虐待判断、対応	東都大学 准教授 野村 政子 氏

第1 誰もが安心して暮らせる地域づくりの推進

計画の策定と評価・終結の流れと各段階の対応のポイントを理解する。 2 障害者の安心で自立した生活のための支援と養護者支援の考え方を理解する。	関西福祉大学 教授 谷口 泰司 氏
自治体講義4 事実確認調査における情報収集と面接手法 1 事実確認調査における情報収集と面接手法について理解する。 2 事例を通じて実践できるよう準備する。	日本社会事業大学 准教授 曾根 直樹 氏
自治体講義5 障害者福祉施設従事者等による障害者虐待の防止と対応 1 施設従事者等による障害者虐待防止の防止・対応等の行政の役割を理解する。 2 施設従事者等による障害者虐待対応における、通報受理から事実確認、虐待判断、対応計画の策定と評価・終結の流れと各段階の対応のポイントを理解する。 3 障害者虐待が発生した要因の分析から改善指導・改善計画の評価などの施設に対する指導助言のポイントを理解する。	さいたま市 自立支援協議会 会長 遅塚 昭彦 氏
自治体講義6 性的虐待の防止と対応 性的虐待の防止と対応性的虐待が起こる背景等や、性的虐待を防止するための対応を理解する。	白梅学園大学 教授 堀江 まゆみ 氏
自治体講義7・8 使用者による障害者虐待の防止と対応 1 使用者虐待における自治体の通報受理、事実確認、虐待判断、都道府県への通知、労働局への報告までの流れを理解する。 2 市町村・都道府県・労働局の役割と連携について理解する。 3 使用者虐待における都道府県労働局の役割と体制、連携方法を理解する。	厚生労働省労働紛争処理業務室
自治体講義9 都道府県の役割 都道府県における障害者虐待防止・権利擁護の取り組みの実際を知る。	千葉県障害福祉課

都道府県市町村自治体コース（演習部分）11月17日（火）、18日（水） 午前、午後90分×2

科目（内容）	講師
自治体演習 養護者による障害者虐待の防止と対応 1 事例を通じて通報受理、事実確認、虐待判断までの流れを理解する。 2 事例を通じて養護者支援について理解する。	東都大学 准教授 野村 政子 氏 白梅学園大学 教授 堀江 まゆみ 氏 嵯山女学園大学 教授 手嶋 雅史 氏 さいたま市自立支援協議会会長 遅塚 昭彦氏

施設従事者コース（講義部分）

科目（内容）	講師
施設講義1 総論・障害者虐待の防止 虐待事案を契機に、それまでの事業所としてのあり方を見直し、支援の質の向上を果たした事業所の事例を学び、事業所の支援に活かす。	（福）南高愛隣会 吉岡 祐二 氏
施設講義2 通報の意義と通報後の対応 1 障害者虐待の通報者が、虐待が起きた施設自らの通報が増加している実態を理解し、通報義務の意義が、虐待を受けた障害者を守ることはもちろん、虐待した職員、施設・事業所、設置者・経営者のすべてを救う道であることを理解する。 2 虐待を隠蔽しようとした場合罰則、通報者の保護、被虐者と家族が置かれる立場を理解する。	日本社会事業大学 准教授 曾根 直樹 氏
施設講義3 運営者の責務と虐待防止委員会 虐待防止は組織的な取り組みでしかできないことを理解し、運営者の責務と事業所の虐待防止の体制整備について理解する。	（福）北摂杉の子会 松上 利男 氏

施設講義4 虐待が疑われる事案への対応 自事業所で虐待が疑われる事案が生じた場合の具体的な対応について理解する。	(福) じりつ 岩上 洋一 氏
施設講義5・6 身体拘束・行動制限の廃止と支援の質の向上 1 やむを得ない理由による身体拘束の要件を理解する。 2 主に肢体不自由のある利用者に対する身体拘束と座位保持装置等に付属するベルトやテーブルの使用に関する考え方を理解する。 3 行動障害のある利用者に対する行動制限の廃止に向けた適切な支援のあり方について理解する。	(福) ありのまま舎 白江 浩 氏 (福) はるにれの里 中野 喜恵 氏
施設講義7 虐待があった場合の対応 1 虐待が認定された場合の行政の対応を理解する。 2 虐待を受けた障害者の保護に対する行政からの要請に対する協力と、保護された障害者への対応方法について理解する。	(福) 世光福祉会 中西 昌哉 氏

施設従事者コース (演習部分) 11月17日 (火)、18日 (水) 午前・午後110分×2

科 目 (内容)	講師
運営者の責務と虐待防止委員会 虐待防止の組織的な取り組みとして、虐待防止委員会の整備がある。虐待防止委員会の役割と機能を講義と演習で理解し、自事業所で設置できるようになることを目標とする。	(福) フラット 林 晃弘 氏 日本社会事業大学 准教授 曾根 直樹 氏 (株) ベストサポート 竹嶋 信洋 氏

⑤権利擁護虐待防止に関する普及啓発

ア) 市町村障害者虐待防止センター窓口調査

- ・新年度の担当窓口等について5月に全市町村に調査

イ) リーフレットの作成・配布等

- ・障害者虐待防止パンフレットを10,000枚作成し、市町村、障害福祉サービス提供事業所、医療機関、関係機関・団体等に配布した。
- ・「障害者福祉施設等における障害者虐待の防止と対応の手引き」を2000部、「市町村・都道府県における障害者虐待防止と対応の手引き」100部作成し市町村、特別支援学校(学級)、保育所(保育園)、放課後児童クラブ、障害福祉サービス提供事業所、医療機関、関係機関・団体等に配布した。
- ・特別支援学校の生徒等を対象に「虐待防止」に関する知識の習得を目的とした説明会実施について周知を図った。※青森県内の特別支援学校21ヶ所へ案内を通知

ウ) 法人事業所等への研修講師等派遣(6回/122人)

期 日	研修会名等	参加者	種別	市町村
8月19日(水)	①社協実習生に対する事業説明	10人	社協	青森県内
9月10日(木)	②社協実習生に対する事業説明	7人	社協	青森県内
11月5日(木)	③市町村介護サービス苦情処理担当者研修会	40人 オンライン研修	行政	青森県内
R3 1月21日(木)	④地域ケア会議(事業説明)	17人	包括支援センター	青森市
1月22日(金)	⑤福祉サービス事業所訪問(職員研修) 公益財団法人こころすこやか財団	31人 オンライン研修	障害	八戸市

第1 誰もが安心して暮らせる地域づくりの推進

3月22日(月)	⑥日常生活自立支援事業生活支援員連絡会 (東青管内)	17人	社協	八戸市
		122人		

(2) 障害者虐待防止権利擁護研修会の開催

今年度は、新型コロナウイルス感染症拡大防止の観点から、集合形式での開催は行わず、講義動画の配信とした。配信期間中に本研修専用ホームページにアクセスし視聴するものとした。

○配信期間：令和3年3月1日(月)～3月19日(金)

○申込方法等：インターネット回線を活用したWebフォームにての申込み

①市町村障害者虐待防止センター等職員向け研修(県、市町村障害職員、労働局職員等向け研修会)

時間	内容	講師等
(5分)	研修の趣旨説明	県社協
(20分)	虐待対応状況調査報告	青森県健康福祉部 障害福祉課精神保健グループ 主幹 鹿内 亮一 氏
(60分)	障害者虐待防止法の概要 障害者虐待防止法の概要、虐待防止の観点	八戸学院大学短期大学部 幼児保育学科 学科長 加藤 勝弘 氏
(50分)	障害者虐待総論・障害者虐待の防止 当事者の声/家族の声(障害の理解と特性) 障害福祉サービス事業者としての使命(倫理・価値)	障害者虐待防止権利擁護指導者 青森県知的障害者福祉協会 会長 中村 伸二 氏
(30分)	関係機関の役割と連携 障害者虐待に係る労働局との連携 (使用者による障害者虐待の防止と対応)	青森労働局雇用環境・均等室 企画調整係 須田 遼介 氏
(30分)	関係機関の役割と連携 障害者虐待に係る警察との連携	青森県警察本部生活安全部 少年女性安全課 課長補佐 工藤 伸 氏
(30分)	関係機関の役割と連携 児童(障害児等)虐待に係る児童相談所との連携	青森県健康福祉部こどもみらい課 子育て支援グループ 主幹 佐藤 真由美 氏
(30分)	養護者による障害者虐待の防止と対応	青森県健康福祉部 障害福祉課精神保健グループ 主幹 鹿内 亮一 氏
(30分)	性的虐待の防止と対応 性的虐待が起こる背景と通報における課題	障害者虐待防止権利擁護指導者 社会福祉法人みちのく福祉会 障害者福祉サービス事業所 工房「歩み」施設長 林 美幸 氏
(45分)	市町村における障害者虐待防止と対応 市町村の流れと体制整備	障害者虐待防止権利擁護指導者 八戸市障がい福祉課 自立支援グループリーダー 小田 弘行 氏
(90分)	(講義・演習) 施設従事者による障害者虐待等による障害者虐待の防止と対応 事実確認調査のポイント 事実確認調査における情報収集と面接手法	障害者虐待防止権利擁護指導者 一般社団法人 田中権利擁護支援事務所 代表理事 田中 宏之 氏

第1 誰もが安心して暮らせる地域づくりの推進

②障害者福祉施設の設置者及び管理者、サービス管理責任者等向け研修会

時 間	内 容	講師等
(5分)	研修の趣旨説明	県社協
(20分)	虐待対応状況調査報告	青森県健康福祉部 障害福祉課精神保健グループ 主幹 鹿内 亮一 氏
(60分)	障害者虐待防止法の概要 障害者虐待防止法の概要、虐待防止の観点	八戸学院大学短期大学部 幼児保育学科 学科長 加藤 勝弘 氏
(50分)	障害者虐待総論・障害者虐待の防止 当事者の声／家族の声（障害の理解と特性） 障害福祉サービス事業者としての使命（倫理・価値）	障害者虐待防止権利擁護指導者 青森県知的障害者福祉協会 会長 中村 伸二 氏
(30分)	関係機関の役割と連携 障害者虐待に係る労働局との連携 （使用者による障害者虐待の防止と対応）	青森労働局雇用環境・均等室 企画調整係 須田 遼介 氏
(30分)	関係機関の役割と連携 障害者虐待に係る警察との連携	青森県警察本部生活安全部 少年女性安全課 課長補佐 工藤 伸 氏
(30分)	関係機関の役割と連携 児童（障害児等）虐待に係る児童相談所との連携	青森県健康福祉部こどもみらい課 子育て支援グループ 主幹 佐藤 真由美 氏
(30分)	障害者虐待の防止と対応の手引き改正におけるの 身体拘束・行動制限、行動制限のある利用者への適切な支 援～身体拘束・行動制限の廃止と支援の質の向上	障害者虐待防止権利擁護指導者 公益社団法人青森県社会福祉士会 常務理事・事務局次長 宇佐美 大輔 氏
(45分)	障害者虐待防止法（通報の意義）の理解と虐待事案へ の対応について 通報の意義と通報後の対応 虐待が疑われる事案への対応	障害者虐待防止権利擁護指導者 一般社団法人 田中権利擁護支援事務所 代表理事 田中 宏幸 氏
(90分)	運営者の責務と虐待防止委員会 （講義・演習） 施設・事業所における虐待防止体制整備と内部研修の 持ち方について 従事者による虐待防止案を考える	障害者虐待防止権利擁護指導者 社会福祉法人豊寿会 日中活動支援センター アネックス妙光園 管理者・サービス管理責任者 大館 章子 氏

③障害者福祉施設の従事者向け研修（特別支援教育関係、放課後児童クラブ等関係、保育所等関係、医療機関関係等）

時 間	内 容	講師等
(5分)	研修の趣旨説明	県社協
(20分)	虐待対応状況調査報告	青森県健康福祉部 障害福祉課精神保健グループ 主幹 鹿内 亮一 氏
(60分)	障害者虐待防止法の概要 障害者虐待防止法の概要、虐待防止の観点	八戸学院大学短期大学部 幼児保育学科 学科長 加藤 勝弘 氏
(50分)	障害者虐待総論・障害者虐待の防止 当事者の声／家族の声（障害の理解と特性） 障害福祉サービス事業者としての使命（倫理・価値）	障害者虐待防止権利擁護指導者 青森県知的障害者福祉協会 会長 中村 伸二 氏

第1 誰もが安心して暮らせる地域づくりの推進

(30分)	関係機関の役割と連携 障害者虐待に係る労働局との連携 (使用者による障害者虐待の防止と対応)	青森労働局雇用環境・均等室 企画調整係 須田 遼介 氏
(30分)	関係機関の役割と連携 障害者虐待に係る警察との連携	青森県警察本部生活安全部 少年女性安全課 課長補佐 工藤 伸 氏
(30分)	関係機関の役割と連携 児童（障害児等）虐待に係る児童相談所との 連携	青森県健康福祉部こどもみらい課 子育て支援グループ 主幹 佐藤 真由美 氏

10 福祉関係団体との連携と支援

(1) 各種機関・団体との協働活動の推進

関係機関・団体の各種事業や会議へと積極的に参画し、連携・協働を推進した。

(2) 災害時要援護者支援活動の推進

① 災害福祉広域支援ネットワーク協議会への参画

○令和2年度青森県災害福祉支援チーム員登録時研修

開催日	開催場所	内 容	参加者
第1日目 令和2年9月9日 (水)	青森県観光物産館アスパム6階「岩木」	講義Ⅰ「災害支援チームに求められる役割について」 学校法人梅檀学園 東北福祉大学 総合福祉学部福祉行政学科 教授 都築 光一 氏	15人
		講義Ⅱ「青森県における災害福祉支援について」 青森県健康福祉部 健康福祉政策課 企画政策グループ 副参事 高橋 忠仁 氏	
	講義Ⅲ「災害救助法や避難所等について」 青森県健康福祉部 健康福祉政策課 総務グループ 主事 中村 慎佑 氏		
	講義Ⅳ「チーム員の活動マニュアル(総論編・活動編)について」 県社協 地域福祉課長		
	講義Ⅴ「災害時における福祉支援について」 医療法人藤仁会 介護老人保健施設えぼし 副施設長 鳴海 孝彦 氏		
第2日目 令和2年9月10日 (木)		図上訓練1～2(シミュレーション訓練) 学校法人梅檀学園 東北福祉大学 総合福祉学部福祉行政学科 教授 都築 光一 氏 ほかファシリテーター	15人

② 青森県災害福祉支援チーム員スキルアップ研修

○令和2年度青森県災害福祉支援チーム員スキルアップ研修Ⅰ

開催日	開催場所	内 容	参加者
第1日目 令和2年10月16日(金)	青森県観光物産館アスパム4階「十和田」	講義Ⅰ「基本事項・近年の動向」	13人
		講義Ⅱ「福祉支援対象者の理解」 学校法人梅檀学園 東北福祉大学 総合福祉学部福祉行政学科 教授 都築 光一 氏	
		講義Ⅲ「災害時における感染症対策と コーディネーターの役割について」 医療法人藤仁会 介護老人保健施設えぼし 副施設長 鳴海 孝彦 氏	
		講義Ⅳ「避難所での各種団体との連携の取り方」 学校法人梅檀学園 東北福祉大学 総合福祉学部福祉行政学科 教授 都築 光一 氏	
		講義Ⅴ「被災地での活動事例を通じた チーム活動の在り方」 障害者支援施設りんどう苑	

第1 誰もが安心して暮らせる地域づくりの推進

		次 長 秋元 美幸 氏 生活支援多機能ホームパインの零 管理者 高杉 勇希 氏	
第2日目 令和2年10月 17日(土)		講義Ⅰ「活動記録について」 講義Ⅱ「スクリーニング用紙について」 学校法人梅檀学園 東北福祉大学 総合福祉学部福祉行政学科 教授 都築 光一 氏 図上訓練「初動①」 「初動②」(シミュレーション訓練) 学校法人梅檀学園 東北福祉大学 総合福祉学部福祉行政学科 教授 都築 光一 氏 ほかファシリテーター	13人
第3日目 令和2年10月 18日(日)		図上訓練「スクリーニング・アセスメント」 「カンファレンス等」 「引継ぎ」(シミュレーション訓練) 学校法人梅檀学園 東北福祉大学 総合福祉学部福祉行政学科 教授 都築 光一 氏 ほかファシリテーター	13人

○令和2年度青森県災害福祉支援チーム員スキルアップ研修Ⅱ

開催日	開催場所	内 容	参加者
第1日目 令和2年12月 17日(木)		講義Ⅰ「被災地での活動について」 学校法人梅檀学園 東北福祉大学 総合福祉学部福祉行政学科 教授 都築 光一 氏 図上訓練「初動」 「初期段階の活動」(シミュレーション訓練) 学校法人梅檀学園 東北福祉大学 総合福祉学部福祉行政学科 教授 都築 光一 氏 ほかファシリテーター	15人
第2日目 令和2年12月 18日(金)	アピオあおも り2階「大研 修室1」	講義Ⅱ「被災地における各団体の理解」 青森県災害医療特別顧問 青森県立中央病院災害医療管理監 小笠原 賢氏 図上訓練「アセスメント」 「支援活動・記録」(シミュレーション訓練) 学校法人梅檀学園 東北福祉大学 総合福祉学部福祉行政学科 教授 都築 光一 氏 ほかファシリテーター	15人
第3日目 令和2年12月 19日(土)		図上訓練「引継ぎ」(シミュレーション訓練) 学校法人梅檀学園 東北福祉大学 総合福祉学部福祉行政学科 教授 都築 光一 氏 ほかファシリテーター	15人

③青森県防災訓練への参画(五所川原市)

※新型コロナウイルス感染症防止のため中止

④青森県災害対策本部健康福祉部図上訓練への参加

※新型コロナウイルス感染症防止のため中止

⑤災害福祉支援ネットワーク構築・運営リーダー研修への参加

※新型コロナウイルス感染症防止のため中止

⑥DCAT活動に係る平常時の役割

- ・名簿管理
- ・備品管理
- ・情報収集等

⑦令和2年度社会福祉施設等の応援職員派遣支援事業<新>

- ・県内社会福祉法人への意向調査（514件内、232件回答）
- ・県内社会福祉法人への登録依頼（514件へ）
- ・応援可能法人名簿管理（36法人が登録中）

(3) 福祉関係団体の事務受託

①青森県民生委員児童委員協議会

【役員会等】

会議名	開催日	会場	出席者
総会	令和2年5月に書面開催		—
役員会 第1回	令和2年4月21日(火)	青森市 県民福祉プラザ	16人
第2回	令和2年11月17日(火)	青森市 県民福祉プラザ	15人
第3回	令和3年3月23日(火)	青森市 県民福祉プラザ	14人
監査会 第1回	令和2年4月16日(木)	青森市 県民福祉プラザ	4人
第2回	令和2年10月15日(木)	青森市 県民福祉プラザ	3人

【研修会】

研修会名	開催日	会場	参加者
単位民児協会 研修会 (県社協と共催)	令和2年12月7日(月)	青森市 ホテル青森	103人
	行政説明Ⅰ「地域福祉に関する最新の動向と民生委員活動について」 青森県健康福祉政策課地域福祉推進グループ 副参事 阿部 阿津子 氏 行政説明Ⅱ「県内の児童問題の実態と児童委員活動について」 青森県こどもみらい課子育て支援グループ 主幹 佐藤 真由美 氏 講演「“地域の灯台”をめざそう！ ～民児協会長としての心構え・役割を考える～」 講演・演習「“地域の灯台”をめざそう！～有意義な定例会の持ち方を考える～」 講師：合同会社 泉恵造研修企画工房 代表社員 泉 恵 造 氏		
中堅民生委員児童委員研修会 (県社協と共催)	令和3年2月3日(水)	青森市 ウェディングプラザアラスカ	71人
	講演「災害時の民生委員・児童委員の役割」 講師 コミュニティ・エンパワメント・オフィス FEEL Do 代表 一般社団法人コミュニティ・4・チルドレン 代表理事 福祉防災サポートオフィス未来 代表 栗原 英文 氏 実践報告「災害時における避難行動要支援者の支援について」 報告者 岡山県倉敷市真備東地区民生委員児童委員協議会 会長 浅野 静子 氏		
児童委員・主任	令和2年9月6日(金)	青森市 ホテル青森	

第1 誰もが安心して暮らせる地域づくりの推進

児童委員研修会	説明「児童委員・主任児童委員活動と連携について」 青森県こどもみらい課 課長 最上 和幸氏 活動報告「児童委員・主任児童委員活動について」 報告者 黒石市浅瀬石・迫子野木地区民児協 山田 俱子氏 八戸市東地区民児協 石藤 奈保子氏 グループ討議・報告	110人
相談技法研修会 (県社協と共催)	令和2年2月11日(月) 青森市 ホテル青森	118人
	講演「相談援助の基本」 講師 青森大学 社会学部 教授 藤林 正雄氏 事例研究 コーディネーター 青森大学 社会学部 教授 藤林 正雄氏 事例発表者 ① 児童に関すること 野辺地町民生委員児童委員協議会 主任児童委員 笹森 敦子氏 ② 生活困窮者への対応について 中南地域自立相談窓口 総括コーディネーター	
新任民生委員児童委員研修会 (県社協と共催)	令和2年10月7日(水) 青森市 青森県総合社会教育センター	96人
	説明Ⅰ「民生委員制度に関する事項」 県健康福祉政策課 地域福祉推進グループ 説明Ⅱ「児童委員、主任児童委員に関する事項及び児童相談所の事業概要について」 県こどもみらい課 子育て支援グループ 説明Ⅲ「社会福祉協議会と民生委員活動について」 青森県社会福祉協議会 地域福祉課長 DVD上映「いつまでも見守り続けて=民生委員・児童委員の活動=」 体験発表 東北町民生委員児童委員協議会 会長 八森 龍次氏 弘前市民生委員児童委員協議会 主任児童委員 長内 美代氏	
役員・部会等委員合同研修会	令和3年2月26日(金) 青森市 ホテル青森	45人
	行政説明Ⅰ ※動画配信 「地域共生社会の推進と民生委員・児童委員への期待」 厚生労働省 社会・援護局 地域福祉課 行政説明Ⅱ ※動画配信 「子ども・子育て支援の状況と児童委員、主任児童委員の役割」 厚生労働省 子ども家庭局 子育て支援課 第89回全国民生委員児童委員大会式典(一部) ※動画配信	

②青森県社会福祉法人経営者協議会

【役員会】

会議名	期日	会場	出席者
総会	令和2年5月18日(月) ・新型コロナウイルス感染症 拡大防止のため書面議決	青森国際ホテル(予定)	136 法人 書面決議
正副会長会議	令和2年12月15日(火)	アラスカ	4人
	令和3年3月19日(金)	県民福祉プラザ	5人
役員会	令和2年4月24日(金) ・新型コロナウイルス感染症 拡大防止のため書面審議	県民福祉プラザ(予定)	19人 書面審議
	令和2年9月1日(火)	県民福祉プラザ	20人
	令和2年12月15日(火)	アラスカ	12人

第1 誰もが安心して暮らせる地域づくりの推進

	令和3年3月19日(金)	県民福祉プラザ	17人
経営青年会役員会	令和2年6月17日(木)	県民福祉プラザ	12人
監査会	令和2年4月7日(火)	県民福祉プラザ	4人

【研修会等】

研修名	期日	会場	参加者
県経営協 ICT 研修会 ～既存 ICT 契約システムの解説とテレワーク対応のWEB 会議体験セミナー～	令和2年7月27日(月)	県民福祉プラザ	15人
	<ul style="list-style-type: none"> ・講演Ⅰ 「レンタルサーバーの使い方について」 講師 青森県社会福祉法人経営者協議会 会長 今村 良司 ・講演Ⅱ 「ライン公式アカウントについて」 講師 社会福祉法人和幸園 和幸保育園 今 千宏 氏 ・講演Ⅲ 「携帯メール連絡網について」 講師 社会福祉法人和幸園 和幸保育園 今 千宏 氏 ・セミナー テレワーク対応のWEB 会議体験セミナー 講師 株式会社テクノル 執行役員 ソリューション推進部 千葉 修一 氏 		
複数法人連携による地域貢献協働事業 ～北海道・東北ブロックセミナー～	令和2年10月7日(水)	アラスカ	92人
	<ul style="list-style-type: none"> ・講演Ⅰ 「合併・事業譲渡のススメ」 講師 明治学院大学経済学部 講師 大川 新人 氏 ・講演Ⅱ 「未来志向ですすめる社会福祉法人の事業展開について」 講師 全国社会福祉法人経営者協議会 地域共生社会推進委員長 宮田 裕司 氏 ・講演Ⅲ 「小規模法人ネットワーク化の推進」について 講師 青森県社会福祉法人経営者協議会 会長 今村 良司 		
令和2年度都道府県経営協セミナー(後期)	令和3年2月16日(火)	オンライン会議	26人
	<ul style="list-style-type: none"> ・講演 「経営協流の事業展開と経営基盤の強化策を解説」 講師 全国社会福祉法人経営者協議会 地域共生社会推進委員会 委員 菊池 俊則 氏 ・説明① 「実演説明～これがWEB 経営診断です」 説明者 全国社会福祉法人経営者協議会 事務局 全国青年会活動紹介・入会 PR 活動上映 ～豪と和恵の部屋 都道府県セミナーバージョン～ 全国青年会 会長 梅野 高明 氏 全国青年会会員拡大検討ちーむリーダー瀬戸山 豪 氏 全国青年会研修企画チームリーダー 坂本 和恵 氏 ・説明② 「令和3年度介護・障害福祉サービス等報酬改定の動向」 説明者 全国社会福祉法人経営者協議会 事務局 		

【ブロック会議等】

研修名	期日	会場	参加者
令和2年度全国経営協北海道・東北ブロック協議会第1回会長会議	令和2年7月30日(木)	TKP ガーデンシティ仙台 ホール21D	会長 青年会会長 事務局
令和2年度全国経営協ブロック会議 ～北海道・東北ブロック会議	令和2年7月30日(木)	TKP ガーデンシティ仙台 ホール21D	正副会長2人 青年会会長 事務局
令和2年度全国経営協北海道・東北ブロック協議会第2回会長会議	令和2年9月15日(火)	オンライン会議	会長 青年会会長 事務局
令和2年度全国経営協北海道・東北ブロック協議会第3回会長会議	令和2年11月17日(火)	オンライン会議	会長 青年会副会長

第1 誰もが安心して暮らせる地域づくりの推進

			事務局
令和2年度全国経営協北海道・東北ブロック協議会第4回会長会議	令和2年 12月17日(木)	オンライン会議	会長 青年会会長 事務局
令和2年度全国経営協北海道・東北ブロック協議会第5回会長会議	令和3年 2月19日(金)	オンライン会議	会長 青年会会長 事務局
令和2年度全国経営協北海道・東北ブロック協議会第6回会長会議	令和3年 3月18日(木)	集合・オンライン併用	会長

③青森県地域包括・在宅介護支援センター協議会

【役員会等】

会議名	期日	会場	出席者
通常総会	新型コロナウイルス感染症拡大防止の観点から書面で実施(令和2年5月)		114件 (書面参加)
監査会	令和2年4月13日(月)	県民福祉プラザ	8人
正副会長・委員長会議	令和2年4月13日(月)	県民福祉プラザ	6人
	令和3年3月22日(月)	県民福祉プラザ	6人
役員会	新型コロナウイルス感染症拡大防止の観点から書面で実施(令和2年4月、5月)		29件 (書面参加)
	新型コロナウイルス感染症拡大防止の観点から書面で実施(令和3年3月)		24件 (書面参加)
青森県介護予防支援従事者研修講師打ち合わせ会	令和2年9月16日(水)	県民福祉プラザ	12人
研修委員会・調査研究委員会 合同委員会	新型コロナウイルス感染症拡大防止の観点から書面で実施(令和2年12月)		29件 (書面報告)

【研修会等】

研修名	期日	会場	出席者
地域包括支援センター職員研修(受託事業)	令和3年1月19日(火) 令和3年1月20日(水)	ウェディングプラザ アラスカ「サファイア」	39人

第1 誰もが安心して暮らせる地域づくりの推進

	<p>1月19日(火)</p> <p>①講義「地域包括支援センターの現状と課題」 青森県健康福祉部高齢福祉保険課 高齢者支援・介護保険グループ 主幹 齋藤 容子 氏</p> <p>②講義・演習「地域における障害のある方の支援」 青森県すこやか福祉事業団 ライフサポートあおば 所長 前中 貴次 氏</p> <p>③講義・演習「ファシリテーションの基本」 男女共同参画地域みらいねっと 代表理事 小山内 世喜子 氏</p> <p>1月20日(水)</p> <p>④講義・演習「終末期にある方に寄り添い、尊厳を守るケア」 五所川原市法永寺住職 臨床宗教師 小山田 和正 氏 ＜ファシリテーター＞ 特別養護老人ホームあかね荘 園長 木谷 牧子 氏 在宅介護支援センターなのはな苑 施設長 野田 博之 氏 つがる市地域包括支援センター 副所長 乳井 香澄 氏</p> <p>⑤講義・演習「オンラインで地域とつながる ～厚生労働省事業「介護ロボットのニーズ・シーズ連携協調協議会」 における岩手県協議会の取り組み報告から～」 岩手医科大学 医学部 衛生学公衆衛生学講座 助教 高梨 信之 氏 ＜事例報告＞ 在宅介護支援センターなのはな苑 施設長 野田 博之 氏 ＜ファシリテーター＞ 特別養護老人ホームあかね荘 園長 木谷 牧子 氏 在宅介護支援センターなのはな苑 施設長 野田 博之 氏 つがる市地域包括支援センター 副所長 乳井 香澄 氏</p>			
介護予防支援従事者研修 (受託事業)	<table border="1"> <tr> <td data-bbox="523 1133 906 1171">令和3年2月3日(水)</td> <td data-bbox="906 1133 1246 1171">ホテル青森「孔雀の間」</td> <td data-bbox="1246 1133 1441 1171">162人</td> </tr> </table> <p>①行政説明「制度改正、予防の視点について」 青森県健康福祉部高齢福祉保険課 高齢者支援・介護保険グループ 主幹 齋藤 容子 氏</p> <p>②講義「介護予防支援の視点について」 青森市地域包括支援センターみちのく 佐々木 央 氏</p> <p>③演習「介護予防サービス・支援計画書作成の実際」 ひばり苑在宅介護支援センター 橘 清子 氏 ＜助言者＞ ヘルパーステーションさくらの樹 梅村 朋宏 氏 青森市地域包括支援センターのぎわ 村岡 真由美 氏 青森市地域包括支援センターみちのく 佐々木 央 氏</p>	令和3年2月3日(水)	ホテル青森「孔雀の間」	162人
令和3年2月3日(水)	ホテル青森「孔雀の間」	162人		

【ブロック会議】

会議名	期 日	会 場	出席者
第1回東北ブロック在介協会 会長等合同会議	新型コロナウイルス感染症拡大防止の観点から書面で実施 (令和2年7月)		
第2回東北ブロック在介協会 会長等合同会議	令和3年2月4日(木)	オンライン会議	17人

④青森県ホームヘルパー連絡協議会

【役員会等】

会議名	期 日	会 場	出席者
定例総会	新型コロナウイルス感染症拡大防止の観点から書面で実施 (令和2年5月)		202件 (書面参加)

第1 誰もが安心して暮らせる地域づくりの推進

理事会	平成2年4月14日(火)	県民福祉プラザ	9人
	令和2年7月14日(火)	県民福祉プラザ	7人
	令和3年3月24日(水)	県民福祉プラザ	7人
正副会長会議	令和2年8月19日(木)	県民福祉プラザ	3人
	令和3年2月12日(金)	オンライン会議 各事業所等	2人
監査会	令和2年4月14日(火)	県民福祉プラザ	4人
表彰審査委員会	令和2年4月14日(火)	県民福祉プラザ	4人

【研修会】

会員研修会、初任者研修会、スキルアップセミナー、上級者研修会については新型コロナウイルス感染症対策のため今年度の研修会は全て中止しております。

⑤青森県ボランティア連絡協議会

【役員会等】

会議名	期日	会場	出席者
総会	令和2年5月に書面開催		—
理事会	令和2年4月13日(月)	青森市・県民福祉プラザ	5人
	令和3年3月16日(火)	青森市・県民福祉プラザ	10人
監査会	令和2年4月13日(月)	青森市・県民福祉プラザ	2人

【研修会等】

事業名	期日	会場	参加者
ボランティアフォーラムあおもり	令和2年11月14日(土)	青森市・県民福祉プラザ	—
	新型コロナウイルスの影響により中止		
ボランティア活動実践セミナー	令和2年11月14日(土)	青森市・県民福祉プラザ	—
	新型コロナウイルスの影響により中止		
ボランティアネットワーク事業	【上十三地区】 「広がれボランティアの“わ”交流会」 日 時：令和3年1月22日(金) 会 場：三沢市総合社会福祉センター 内 容：講演「江戸時代のお伊勢参り」 講師 人・自然・教育研究所所長 川村 正 氏		30人
	【三八地区】 「コロナ禍におけるネットワーク会議システム構築」 日 時：令和3年1月8日(金)～3月1日(月) 実施場所：南部町、八戸市 内 容：コロナ禍における今後の研修や会議の体制整備について		10人
	【下北地区】 「明るく、楽しい介護予防運動」 日 時：令和3年1月26日(火) 午前10時から12時 会 場：むつ来さまい館 内 容：椅子に座ってできる楽しい介護予防運動 講師 スポーツインストラクター 黒田 英知 氏		40人

	【下北地区】 一緒に学びましょう、「聴く（傾聴）ことの大切さ！」 日 時：令和3年2月14日（日）午前11時から12時 会 場：むつ市立図書館 内 容：「傾聴スキル」の必要性と重要性、傾聴時の心構え等 講師 介護支援専門員・傾聴活動指導員 藤林 佳代子 氏 講師 車椅子生活相談員・傾聴活動指導員 藤林 誠治 氏	31人
--	---	-----

【広報誌等】

「ボラ連広報誌ふれあいNo.4」作成（1000部 令和3年3月31日発行）

⑥青森県里親連合会**【役員会等】**

会 議 名	期 日	会 場	出席者
総会	令和2年4月19日（日） ※新型コロナウイルス感染拡大防止のため中止	-	-
役員会	令和2年4月9日（木） ※新型コロナウイルス感染拡大防止のため中止	-	-
	令和2年6月24日（水）	青森市・県民福祉プラザ	7人
	令和3年3月2日（火）	青森市・県民福祉プラザ	6人
監査会	令和2年4月9日（木）	青森市・県民福祉プラザ	1人
表彰選考委員会	令和2年4月9日（木）	青森市・県民福祉プラザ	3人

【編集委員会】

会 議 名	期 日	会 場	出席者
第1回	令和2年9月16日（水）	青森市・県民福祉プラザ	4人

【研修会】

研 修 名	期 日	会 場	参加者
会員研修会 （子育て支援フォーラム）	令和2年4月19日（日）	-	-
	※新型コロナウイルス感染拡大防止のため中止		
里親家族交流会	令和2年9月27日（日）	森の中の果樹園	52人
	森の中の果樹園にて果物狩りを実施した。		

【青森県里親支援機関事業】

事業名	期 日	会 場	参加者
里親家庭への訪問支援事業	※新型コロナウイルス感染拡大防止のため中止		
里親支援員研修会	※新型コロナウイルス感染拡大防止のため中止		

⑦青森県地域活動連絡協議会**【役員会等】**

会 議 名	期 日	会 場	出席者
総会	令和2年5月	県民福祉プラザ	新型コロナウイルスの影響により書面開催

第1 誰もが安心して暮らせる地域づくりの推進

役員会	平成2年4月15日(水)	県民福祉プラザ	9人
	令和2年7月16日(木)	県民福祉プラザ	10人
	令和3年2月17日(水)	県民福祉プラザ	4人
監査会	平成2年4月15日(水)	県民福祉プラザ	2人
表彰選考委員会	平成2年4月15日(水)	県民福祉プラザ	4人

【研修会】

研修名	期日	会場	出席者
青森県地域活動連絡協議会児童福祉週間会員研修会	令和2年5月15日(金)	県民福祉プラザ	-
	新型コロナウイルスの影響により中止		
青森県地域活動連絡協議会会員研修会	令和2年11月18日(水)	八戸市総合福祉会館	-
	新型コロナウイルスの影響により中止		

⑧青森県児童館連絡協議会

【役員会等】

会議名	期日	会場	出席者
総会	書面開催 ※表決書提出期限 令和2年5月15日(金)		提出数 80児童館 (85館中)
理事会	令和2年4月16日(木)	県民福祉プラザ	9人
	令和2年7月6日(月)	県民福祉プラザ	14人
	令和3年3月17日(水)	県民福祉プラザ	12人
監査会	令和2年4月16日(木)	県民福祉プラザ	2人
児童厚生員部会	令和2年7月6日(月)	県民福祉プラザ	16人
	令和3年2月24日(水)	県民福祉プラザ	11人
三役会議	令和3年2月24日(水)	県民福祉プラザ	4人
表彰選考委員会	令和2年4月16日(木)	県民福祉プラザ	5人

【研修会】

会議名	期日	会場	出席者
青森県児童館連絡協議会児童館館長・職員研修会	新型コロナウイルス感染症の影響により中止		
第1回児童厚生二級指導員研修会	令和2年9月4日(金)	アピオあおもり	36人
	講義・演習「地域福祉活動」 講師 青森県立保健大学 健康科学部社会福祉学科 講師 齋藤 史彦 氏		
	講義「安全指導・安全管理」 講師 弘前大学 教育学部 講師 深作 拓郎 氏		
第2回児童厚生二級指導員研修会	令和2年10月1日(木)	アピオあおもり	36人
	講義「児童館論Ⅰ・Ⅱ」 講師 岩手県立児童館いわて子どもの森 チーフプレーリーダー 長崎 由紀 氏		
	講義・演習「集団援助活動」 講師 青森明の星短期大学		

	講師 棟方 梢 氏 実技「ゲーム・運動遊び」 講師 青森県レクリエーション協会 会長 塩谷 彰宏 氏	
児童館職員研修会	新型コロナウイルス感染症の影響により中止	

⑨青森県知的障害者福祉協会の運営

【役員会等】

会議名	期 日	会 場	出席者
監査会	令和2年4月10日(金)	県民福祉プラザ	3人
役員会	令和2年4月10日(金)	県民福祉プラザ	15人
	令和3年3月10日(水)		21人
正副会長会議	令和2年7月2日(木)	県民福祉プラザ	4人
	令和2年9月3日(木)		4人
	令和2年10月8日(木)		4人
	令和2年11月20日(金)		4人
	令和2年12月25日(金)		4人
令和3年1月28日(木)	4人		
部会代表者会議	令和2年8月5日(水)	県民福祉プラザ	9人
総会	書面開催 表決書提出期限：令和2年4月27日(月)		提出数 137会員 (184会員中)
人権倫理委員会	令和2年8月5日(水)	県民福祉プラザ	10人
政策委員会	令和2年8月5日(水)	県民福祉プラザ	9人
研修委員会	令和2年7月2日(木)	県民福祉プラザ	5人
	令和2年9月3日(木)	アピオあおもり	6人
	令和3年2月4日(木)	県民福祉プラザ	4人
AIG&JIC&サポート協会 三者会議	令和2年8月27日(木)	県民福祉プラザ	3人

【研修会等】

研修名	期 日	会 場	出席者
東北地区専門研修会	新型コロナウイルス感染症防止のため令和3年度に延期		
人権倫理委員会研修会	新型コロナウイルス感染症防止のため中止		
青森県手をつなぐ育成会 合同研修会	新型コロナウイルス感染症防止のため中止		
新型コロナウイルス対応BCP研修会(オンライン)	令和2年11月27日(金)及び12月3日(木)		延べ24人
サポート協会 「障害年金オンラインセミナー」	令和3年1月22日(金)及び1月23日(土)		延べ32人
サポート協会「生活サポート総合補償制度事務研修会」(オンライン)	令和3年3月2日(火)		2人

【その他】

- ・第7回全国小・中学生障がい福祉ふれあい作文コンクール(主催：日本知的障害者福祉協会)
応募数 16作品、入選 4作品

第1 誰もが安心して暮らせる地域づくりの推進

1.1 社会福祉法人による社会貢献活動の推進

(1)「青森しあわせネットワーク」事業の推進

①活動の運営

- ア) 推進会議 書面開催
- イ) 運営委員会 書面開催
- ウ) 広報啓発 パンフレット等作成

②社会貢献活動の展開

ア) 総合相談（トータルサポート）

○コミュニティソーシャルワーカー養成研修

期 日 令和2年10月28日（水）

会 場 県民福祉プラザ 多目的室 2A

参加者 23人

内 容 講義・演習「支援が必要な人に対するアセスメントと対人援助技術」
青森大学 教授 船木 昭夫氏

説 明「青森しあわせネットワークの相談支援の流れについて」
県社協 社会貢献活動推進室

説明・演習「実際の相談支援の流れと対応について」

・社会福祉法人藤聖母園

藤聖母園在宅介護支援センター 阿保 真奈美 氏

・社会福祉法人和幸園

軽費老人ホーム和幸園 小田嶋 悟 氏

○検証チームの開催

期 日 令和2年11月6日（金）

場 所 ウェディングプラザアラスカ3階エメラルド

出席者 10人

内 容 ・事業実施状況について

・検証する内容と対応について

イ) 経済的援助（ライフサポート）

支援者数 885 世帯（前年度 501 世帯）を支援した。

ウ) 食糧等の備蓄・提供（フードサポート）

各法人で備蓄し、必要に応じて提供

エ) 就労・社会参加活動の提供（ワークサポート）

○ワークサポート認証事業所 県内34事業所を認証し公表

○ワークサポートの実施 延べ33人が559日間の体験を実施

③新たな課題への対応

ア) 保証人確保支援モデル事業の実施

○令和2年度モデル事業として11件の契約を行った。

○モデル事業実施（予定）法人打合せ

期 日 令和2年8月20日（木）

場 所 ウェディングプラザアラスカ4階パール

出席者 10人

- 内 容
- ・モデル事業の契約状況等について
 - ・モデル事業の相談の流れについて
 - ・令和2年度の事業予定等について

○セミナーの開催（保証人問題の解決推進セミナー）

期 日 令和3年3月22日（月）

ライブビューイング会場 県民福祉プラザ4階 県民ホール

参加者 90人（オンライン含む）

内 容 説明「保証人確保支援モデル事業について」
県社協 社会貢献活動推進室

第1部「保証人問題解決のための支援制度」

説明「生活困窮者自立支援制度と住まいの確保の支援について」

青森県健康福祉部健康福祉政策課 総括主幹 中川 博行 氏

説明「住宅セーフティネット制度の取り組みについて」

青森県県土整備部建築住宅課 主査 石岡 伸吉 氏

第2部「保証人問題が解決された人のその後…」

事例検討「保証人問題を抱えた人の解決事例から探る」

コーディネーター 弘前学院大学 教授 小川 幸裕 氏

発 表 者

五所川原市社会福祉協議会 鳴海 匡洋 氏

青森県地域生活定着支援センター 長内 正彦 氏

七峰会総合福祉相談支援センタービリーブ 蝦名 美穂 氏

楽晴会ソーシャルワークセンター 中川れい子 氏

三沢市生活困窮者自立相談窓口 米沢 美幸 氏

イ)「みんなの居場所&子どもの居場所」プロジェクト

○「地域とつながる子どもの居場所」運営モデル実証説明会&情報交換会

期 日 令和2年7月16日（木）

会 場 アウガ5階 AV多機能ホール（青森市新町1-3-7）

参加者 99人

- 内 容
- ・説明「地域とつながる子どもの居場所づくり」
運営モデル実証について
青森県健康福祉部こどもみらい課
 - ・情報提供「こどもの居場所の活動の支援」
県社協+青森県共同募金会
 - ・取り組み発表「コロナ禍の子どもの居場所」
こども食堂すこやか（弘前市）
十和田こども食堂実行委員会
青森市子どもの居場所づくり・学習応援事業
NPO法人ワーカーズコープ（八戸市）

○「地域とつながる子どもの居場所」事業報告会&ネットワークミーティング

期 日 令和3年2月24日（水）

パブリックビューイング会場 県民福祉プラザ4階 県民ホール

参加者 71人

第1 誰もが安心して暮らせる地域づくりの推進

内 容 ・講演「コロナ禍で取り組む子どもの居場所の意義」

全国子ども食堂支援センター・むすびえ 理事長 湯浅 誠 氏

・取り組み発表「地域とつながる子どもの居場所」

①社会福祉法人平元会（青森市）

②地域応援チームうらまち（青森市）

③一般社団法人プラシア（弘前市）

④NPO 法人元酒蔵の歴史的建造物群を保存・活用する会（黒石市）

⑤社会福祉法人桜木会（むつ市）

⑥社会福祉法人護心会（つがる市）

ウ) 新型コロナウイルス感染症拡大防止策等の対応<新>

○障がい者が作った食品や食材を生活困窮者等に届ける

「青森しあわせお届けネットワーク」

20ヶ所の社会福祉法人を通じて、豆腐と納豆 140食を生活困窮者等の自宅へ配達した。お米は、337世帯分を配達又は備蓄した。3ヶ所の子ども食堂を通じて、パンと豆乳プリン、150食を提供した。

○生活困窮者等への食料支援を通じた生活力向上キャンペーン

「青森しあわせ“おせっかい”ネットワーク」

企業や住民から寄贈される食品等も活用しながら、生活困窮者等に食料を配達するとともに、調理器具等の貸出事業を開始した。

エ) 「こども宅食おすそわけ便」

支援につながりにくい子育て家庭へのつながりの事業「こども宅食おすそわけ便」を県内4地域で43法人の運営主体により開始。計8回の開催で延べ約7000人の子育て家庭が利用した。

第2 福祉サービスの利用者と事業者の支援

1 判断能力が低下した方への権利擁護活動の推進

認知症や知的、精神障がい等により判断能力が不十分である方が、日常生活を営む上で必要な福祉サービスを利用し、地域で安心した生活が送れるよう、基幹的社協等との連携、協働により、福祉サービスの利用支援と、それに関わる日常的金銭管理、書類の預かり等の検査等の支援を行った。

(1) 青森県地域福祉権利擁護センター(あっぷるハート)の運営

①基幹的社協等への業務委託

青森市、弘前市、八戸市、黒石市、五所川原市、十和田市、三沢市、むつ市、つがる市、平川市、鯨ヶ沢町、深浦町の各社協と業務委託契約を締結し事業を実施した。

○日常生活自立支援事業の契約件数及び相談件数等

ア) 契約件数

	認知症 高齢者	知的 障害者	精神 障害者	その他	合 計	27年度	28年度	29年度	30年度	令 和 元 年度
青森市	12	1	2	2	17	27	20	4	26	20
弘前市	2	0	2	0	4	12	15	0	0	7
八戸市	8	2	5	0	15	12	28	19	23	20
黒石市	33	12	12	9	66	—	—	—	—	—
五所川原市	15	0	3	1	19	12	18	11	15	24
十和田市	11	2	5	11	29	26	28	30	26	7
三沢市	18	1	0	0	19	10	12	6	13	17
むつ市	7	0	1	2	10	7	4	4	4	17
つがる市	2	4	5	0	11	6	2	12	7	9
平川市	11	3	0	0	14	10	10	26	22	31
鯨ヶ沢町	1	1	0	3	5	—	—	—	—	—
深浦町	3	4	1	0	8	—	—	—	—	—
合計	123	30	36	28	217	122	137	112	136	152

イ) 相談経路別契約件数

() 内は、平成11年10月からの累計

相談経路	契約件数		相談経路	契約件数	
社会福祉協議会	16	(293)	高齢者福祉施設	4	(129)
生活困窮者自立支援事業 (自立相談窓口)	7	(15)	知的障害者福祉施設	6	(41)
			精神障害者福祉施設	0	(37)
福祉事務所	15	(295)	身体障害者福祉施設	0	(11)
その他の行政機関	4	(68)	病院・医療関係	11	(203)
民生委員児童委員	1	(21)	在宅介護支援センター	2	(109)
介護支援専門員	36	(454)	ヘルパー	0	(26)
本人	1	(39)	グループホーム	2	(49)
親	0	(4)	生活支援員	1	(5)
子	3	(54)	地域包括支援センター	25	(190)
配偶者	0	(2)	基幹的社協移管	63	(186)
兄弟姉妹	5	(31)	地域定着生活支援センター	0	(1)
親類	7	(66)	その他(相談支援事業所等)	6	(80)
隣人・知人	2	(9)	合計	217	(2,418)

第2 福祉サービスの利用者と事業者の支援

ウ) 相談件数

() 内は、平成11年10月からの累計

	認知症高齢者		知的障害者		精神障害者		その他		合計	
青森市	799	(5, 112)	245	(2, 405)	435	(2, 942)	168	(831)	1, 647	(11, 290)
弘前市	456	(6, 574)	137	(2, 163)	742	(8, 537)	57	(918)	1, 392	(18, 192)
八戸市	590	(6, 962)	195	(4, 002)	660	(6, 118)	151	(1, 114)	1, 596	(18, 196)
黒石市	218	(218)	63	(63)	89	(89)	70	(70)	440	(440)
五所川原市	448	(6, 652)	41	(1, 093)	429	(3, 035)	26	(525)	944	(11, 305)
十和田市	950	(5, 657)	274	(1, 198)	811	(2, 624)	198	(1, 136)	2, 233	(10, 615)
三沢市	562	(4, 766)	122	(1, 049)	39	(698)	2	(957)	725	(7, 470)
むつ市	991	(4, 337)	105	(407)	248	(733)	105	(394)	1, 449	(5, 871)
つがる市	75	(2, 460)	102	(1, 617)	226	(526)	24	(223)	427	(4, 826)
平川市	222	(2, 410)	95	(1, 150)	169	(1, 619)	0	(322)	486	(5, 501)
鱒ヶ沢町	0	(0)	0	(0)	0	(0)	1	(1)	1	(1)
深浦町	18	(18)	64	(64)	7	(7)	0	(0)	89	(89)
合計	5, 329	(45, 166)	1, 443	(15, 211)	3, 855	(26, 928)	802	(6, 491)	11, 429	(93, 796)

エ) 解約件数

	認知症 高齢者	知的 障害者	精 神 障害者	その他	合 計	27年度	28年度	29年度	30年度	令 和 元年度
青森市	14	0	2	2	18	16	16	18	23	8
弘前市	5	0	3	1	9	7	6	10	5	5
八戸市	8	2	7	1	18	11	11	20	13	12
黒石市	7	0	0	2	9	—	—	—	—	—
五所川原市	14	2	3	0	19	26	21	13	19	19
十和田市	10	1	2	3	16	23	15	12	22	26
三沢市	9	1	0	1	11	10	7	8	9	11
むつ市	7	1	1	0	9	2	3	4	2	9
つがる市	8	5	2	3	18	3	0	10	7	8
平川市	23	13	11	7	54	8	9	7	14	13
鱒ヶ沢町	1	0	0	0	1	—	—	—	—	—
深浦町	0	0	0	0	0	—	—	—	—	—
合計	106	25	31	20	182	106	88	102	114	111

オ) 解約理由

	認知症高齢者	知的障害者	精神障害者	そ の 他	合 計
本人死去	43	2	1	4	50
成年後見人就任	19	1	6	3	29
転居	0	0	0	0	0
本事業を必要としない	2	1	5	2	10
親族支援	9	1	4	1	15
入院・入所先での支援	6	2	4	1	13
その他 ※	27	18	11	9	65
合計	106	25	31	20	182

※その他の内容

- ・移 管：63人
- ・代理権付与：2人（解約後、代理権を付与した契約内容で新たに契約）

カ) 実利用者数

基幹的社協等	契約	解約	実利用
青森市	293	214	79
弘前市	183	144	39
八戸市	260	168	92
黒石市	66	9	57
五所川原市	468	367	101
十和田市	528	408	120
三沢市	182	128	54
むつ市	118	88	30
つがる市	102	74	28
平川市	205	145	60
鱒ヶ沢町	5	1	4
深浦町	8	0	8
合計	2,418	1,746	672

キ) 利用回数別契約数

	1回/月	2回/月	3回/月	4回/月	5回以上/月	合計
有料世帯	937	126	5	26	2	1,096
無料世帯	1,004	219	6	90	3	1,322
合計	1,941	345	11	116	5	2,418

②契約締結審査会の開催

期 日	会 場	参加者	内 容
令和2年 5月25日(月)	青森市 県民福祉プラザ	7人	(1)令和元年度事業報告及び令和2年度事業計画について (2)令和元年度審査案件その後について
令和2年 12月9日(水)	青森市 県民福祉プラザ	7人	(1)令和2年度青森県日常生活自立支援事業上半期事業報告 (2)利用者に係る現況報告、相談

③預かり書類等現物検査の実施

日常生活自立支援事業の適切な運営を推進するため、預かり物のあるすべての基幹的社協等及び管内市町村社協に対して、内部けん制体制や検認等の実施状況について事業実施検査を実施した。

- ・実施日：書類等預かりサービス現物検査日に併せて実施した。
- ・指摘事項：預かり書類の記載内容に変更漏れが認められたため、文書により改善指導を行った。

調査年月日	調査対象
令和2年7月17日(金)	田舎館村社協
令和2年7月20日(月)	十和田市社協、七戸町社協、東北町社協
令和2年7月28日(火)	青森市社協浪岡支部
令和2年7月30日(木)	三沢市社協、六戸町社協、横浜町社協
令和2年8月26日(水)	平内町社協、外ヶ浜町社協
令和2年9月11日(金)	黒石市社協、藤崎町社協
令和2年9月15日(火)	鱒ヶ沢町社協
令和2年9月18日(金)	青森市社協
令和2年9月23日(水)	深浦町社協
令和2年9月25日(金)	つがる市社協、つがる市社協車力支所、つがる市社協稲垣支所、つがる市社協柏支所

第2 福祉サービスの利用者と事業者の支援

令和2年10月2日(金)	野辺地町社協
令和2年10月9日(金)	平川市社協、平川市社協碓ヶ関支所
令和2年10月14日(火)	西目屋村社協
令和2年10月27日(火)	五所川原市社協
令和2年10月29日(木)	弘前市社協、弘前市社協岩木支部
令和2年10月29日(木) 30日(金)	むつ市社協、むつ市社協川内支所、むつ市社協大畑支所、東通村社協 大間町社協、佐井村社協
令和2年10月30日(金)	五所川原市社協市浦支所、五所川原市社協金木支所、中泊町社協、鶴田町社協
令和2年11月2日(月)	大鰐町社協
令和2年11月12日(木) 13日(金)	八戸市社協、五戸町社協、階上町社協 おいらせ社協、田子町社協、三戸町社協、南部町社協

④基幹的社協等連絡会議の開催

期 日	会 場	参加者	内 容
令和2年 6月26日(金)	青森市 県民福祉プラザ	20人	(1)報告 令和元年度事業報告及び令和元年度実績まとめについて (2)説明 ①令和2年度事業計画について ②社協による不祥事の発生・再発防止の取り組み強化の徹底について ③令和2年度預かり書類等現物検査の実施について ④月次報告の内容について ⑤日常生活自立支援事業に係る要領及び様式等の改正について ⑥「預金取引についての覚書」について (3)情報交換 ①新型コロナウイルス感染防止等のための日常生活自立支援事業における対応について日常生活自立支援事業に係る事務処理について ②日常生活自立支援事業に係る事務処理について
令和3年 1月29日(金)	青森市 県民福祉プラザ	19人	(1)報告 ①令和2年度事業経過報告について ②令和2年度預かり書類等現物検査の結果について (2)説明 ①日常生活自立支援事業の適正な実施について ②日常生活自立支援事業における事務処理について (3)情報交換 ①令和3年度専門員・生活支援員研修会の事例検討テーマについて ②令和3年度関係機関連絡会議の機関等について

⑤関係機関連絡会議の開催

期 日	会 場	参加者	内 容
令和2年 8月28日(金)	青森市 県民福祉プラザ	16人	対象：県内の精神科病院 (1)日常生活自立支援事業の役割と実施状況について (2)地域移行における日常生活自立支援事業契約締結事例の検討 (3)意見交換等

(2) 従事者等の資質向上のための取り組み

① 専門員・生活支援員研修会の開催

期 日	会 場	参加者	内 容
令和2年 9月7日(月)	青森県総合社会 教育センター 「大研修室」	75人	(1) 事務説明 「日常生活自立支援事業の実施状況等について」 (2) 講義 「青森県内の消費生活相談受付状況について」 講師：青森県消費生活センター (3) 分科会 ① 講義・演習／生活支援員 「効果的な連携のための記録作成－伝わるまとめ 方のポイント」 講師：青森県立保健大学 健康科学部 講師 宮本 雅央 氏 ② 意見交換／専門員 「不正防止について」

(3) 事業の普及・啓発活動への取り組み

① 権利擁護・成年後見制度セミナーの開催

期 日	会 場	参加者	内 容
令和2年 10月5日(月)	県民福祉プラザ 4階「県民ホー ル」	147人	(1) 「権利擁護支援における成年後見制度の位置づけ」 弘前学院大学 社会福祉学部 教授 小川 幸裕 氏 (2) 「青森県における成年後見制度との中核機関の 設置状況等について」 青森県健康福祉部 高齢福祉保険課 高齢者支援・介護保険グループ 山本 歩 氏 (3) シンポジウム 「中核機関設置に向けた体制整備について」 コーディネーター：弘前学院大学 社会福祉学部 教授 小川 幸裕 氏 シンポジスト： 鯨ヶ沢町社会福祉協議会 事務局長 井上 雅哉 氏 八戸市社会福祉協議会福祉支援課 主査 宮古 道子 氏 弘前市役所福祉総務課 課長 秋田 美織 氏

② 市町村社協への職員派遣による支援

期 日：令和3年3月18日(木)

派遣先：平川市健康センター

参加者：15人

内 容：令和2年度権利擁護と成年後見セミナー

派遣者：県社協 地域福祉課長

(4) 成年後見制度への取り組み

青森県内における成年後見制度のより一層の普及を目的として、成年後見監督人、保佐監督人として受任している6件について、成年後見人等の活動状況の監督や関係機関との連絡調整等、後見等監督業務を実施した。

第2 福祉サービスの利用者と事業者の支援

また、全県域対象の市民後見人フォローアップ研修や法人後見実施社協連絡会議、出張出前講座の実施等、成年後見制度の概要や後見業務の理解を深めることを目的とした事業を開催した。

①市民後見人登録者のためのフォローアップ研修会

○市民後見人登録者フォローアップ研修会の開催

期 日	会 場	参加者	内 容
令和2年 8月27日(木)	青森市 県民福祉プラザ	5人	講義「成年後見人にできること、できないこと」 講師：司法書士法人わかば法務事務所 司法書士 久保 隆明 氏

②市民後見人の後見監督業務の実施

○実施件数 5件(成年後見5件)

○業務内容 後見人からの相談対応・助言、関係機関との連絡調整、後見活動の定期報告の確認、家庭裁判所への報告等

③後見等監督業務審査会へのアドバイザーの設置

県社協の後見等監督業務を適切かつ円滑に実施することを目的として、市民後見人及び市町村社協が行う被後見人等の身上監護・財産管理、困難事例に関する対応方策等への指導・助言を行う成年後見アドバイザーを設置した。

④法人後見に向けた支援

ア) 法人後見実施社協連絡会議の開催

期日	会場	参加者	内容
令和2年 12月11日(金)	県民福祉プラザ2階 県社協会議室 (オンライン開催)	26人	講義「社会福祉協議会が法人後見を進めるべき意義ー市町村社協において法人後見を進めるためにー」 講師：弘前学院大学 社会福祉学部 教授 小川 幸裕 氏 事例報告「法人後見実施社協における取り組み状況と課題について」 事例① 平川市社会福祉協議会 地域福祉課 主事 北山 倉栄 氏 事例② 五所川原市社会福祉協議会 地域係長心得 鳴海 匡洋 氏

イ) 市町村社協が行う法人後見業務に関する監督業務

○実施件数 1件(保佐類型) 五所川原市社協

○業務内容 保佐人からの相談対応・助言、関係機関との連絡調整、後見活動の定期報告の確認、家庭裁判所への報告等

ウ) 法人後見マニュアル作成のためのワーキンググループの開催

期 日	会 場	参加者	内 容
令和2年 6月26日(金)	青森市 県民福祉プラザ	10人	法人後見事業実施社協の普及や、円滑かつ適正な運営を図るため、ワーキンググループを構成し、マニュアル作成、配布に向けて、内容の協議、検討を行った。
令和2年 10月30日(金)	書面開催	6人	第1回開催の意見をもとに修正したものをワーキンググループメンバーに送付し、意見を徴収した。
令和3年 2月5日(金)	書面開催	6人	第2回開催の意見をもとに修正したものをワーキンググループメンバーに送付し、意見を徴収した。
令和3年	発刊、印刷		監修：大谷法律事務所 弁護士 大谷 直 氏

3月19日(金)		
----------	--	--

⑤成年後見制度の普及啓発事業

○成年後見制度普及出前講座

期日及び会場	参加者	内 容
令和2年8月27日(木) すくすくしたまえ館	40人	民生児童委員協議会研修会において、委員を対象に「成年後見制度」の講義を行った。 講 師：公益社団法人青森県社会福祉士会 事務局次長 宇佐美 大輔 氏
令和2年11月7日(土) 青森県つくしが丘病院	11人	家族会議において、通院入院している患者の家族を対象に「成年後見制度」の講義を行った。 講 師：一般社団法人 ソーシャルネットあおもり 社会福祉士 山崎 水季弘 氏
令和2年12月10日(木) 平川市碓ヶ関公民館 視聴覚室	9人	民生児童委員協議会研修会において、委員を対象に「成年後見制度」の講義を行った。 講 師：社会福祉法人 平川市社会福祉協議会 社会福祉士 佐藤 毅信 氏
令和2年12月16日(水) 三沢市総合社会福祉センター	31人	高齢者スタッフ研修会において、市内の介護保険事業所や医療機関等の職員を対象に「成年後見制度」の講義を行った。 講 師：一般社団法人 田中権利擁護支援事務所 社会福祉士 田中 宏幸 氏
令和3年1月15日(金) 七戸中央公民館	40人	民生・児童委員を対象に「成年後見制度」の講義を行った。 講 師：一般社団法人 田中権利擁護支援事務所 社会福祉士 田中 宏幸 氏
令和3年2月17日(水) 六戸町就業改善センター 「大ホール」	29人	地域支え合い講座において、社協役員、評議員、協議体委員、見守りサポーター、民生・児童委員、生活パートナー、福祉協力員を対象に「成年後見制度」の講義を行った。 講 師：一般社団法人 田中権利擁護支援事務所 社会福祉士 田中 宏幸 氏

第2 福祉サービスの利用者と事業者の支援

2 運営適正化委員会事業の推進

青森県運営適正化委員会は、福祉サービスの利用者の利益を保護するため、福祉サービス利用援助事業の適正な運営を確保するとともに、福祉サービスに関する利用者等からの苦情を適切に解決する中立公平な機関として次の事業を実施した。

(1) 運営適正化委員会の運営

①運営適正化委員会

期 日	会 場	出席者	内 容
令和2年 10月31日(土)	青森市 県民福祉プラザ	委員 11人 事務局 3人	・組織会 ・令和元年度事業実績報告事業等について

②運営適正化委員会委員選考委員会

期 日	会 場	出席者	内 容
令和2年 9月8日(火)	青森市 東奥日報新町ビル Newsホール	委員 9人 事務局 4人	・青森県運営適正化委員会委員の選任について ・青森県運営適正化委員会の実施状況について

③運営適正化委員会事業研究協議会等への参加

運営適正化委員会・相談員研修会は動画配信、意見交換会はオンライン活用にて行った。

期 日	会 場	参加者	内 容
令和2年 10月16日(金) ～ 30日(金) 動画配信期間	動画配信 オンライン 活用	委員長、 事務局3人	<ul style="list-style-type: none"> ・「社会福祉を取り巻く状況と苦情解決の仕組みの取り組み方針について」 厚生労働省社会・援護局福祉基盤課 ・「実施状況調査結果概要と事務局の実務の改定について」 全国社会福祉協議会 政策企画部 ・「日常生活自立支援事業の現状と課題」 全国社会福祉協議会 地域福祉部 ・運営適正化委員会における苦情受付の状況と今後に向けた対応」 立教大学コミュニティ福祉学部 教授 平野 方紹 氏 ・「精神障害者の特性と理解」 ・「事例をもとにした苦情相談対応方法について」 早稲田大学 人間科学学術院 人間科学部 教授 岩崎 香 氏

④活動状況報告書の作成・配布

・令和元年度運営適正化委員会事業報告書の作成 (179部)

〔 送付先 県担当課、各地域県民局福祉総室、各都道府県運営適正化委員会、各市町村、
県内福祉大学、県内総合病院、運営適正化委員会委員、関係機関 〕

(2) 苦情解決機能の充実・強化に向けて活動の展開

①苦情解決部会（苦情解決事業）の開催

期 日	会 場	出席者	内 容
令和2年 5月26日(火)	青森市 県民福祉プラザ	委員 5人 事務局 3人	<ul style="list-style-type: none"> ・個別苦情ケース検討 (4件) ・巡回訪問について ・苦情解決関係者等研修会開催要項(案)について

第2 福祉サービスの利用者と事業者の支援

7月30日(木)	青森市 県民福祉プラザ	委員5人 事務局3人	<ul style="list-style-type: none"> 個別苦情ケース検討(9件) 苦情解決関係者等研修会開催要項(案)について 相談受付状況について
9月29日(火)	青森市 県民福祉プラザ	委員5人 事務局3人	<ul style="list-style-type: none"> 個別苦情ケース検討(5件) 個別相談案件(2件) 苦情解決関係者等研修会の開催について
11月25日(水)	青森市 県民福祉プラザ	委員5人 事務局3人	<ul style="list-style-type: none"> 個別苦情ケース検討(4件) 苦情解決関係者等研修会について 令和2年度福祉サービス苦情解決体制整備状況調査について
令和3年 2月3日(水)	青森市 県民福祉プラザ	委員5人 事務局3人	<ul style="list-style-type: none"> 個別苦情ケース検討(3件) 苦情解決関係者等研修会のアンケート結果について
3月25日(木)	青森市 県民福祉プラザ	委員5人 事務局3人	<ul style="list-style-type: none"> 個別苦情ケース検討(12件) 令和2年度福祉サービス苦情解決体制整備状況調査について

○苦情相談件数(種類、属性別)

属性 種別	利用者本人		家族		職員		その他		合計	
	苦情	相談	苦情	相談	苦情	相談	苦情	相談	苦情	相談
高齢者	5	14	8	37	0	5	1	24	14	80
障害者	3	53	2	5	0	8	1	3	6	69
児童	0	0	2	5	0	4	0	1	2	10
その他	6	15	1	2	0	4	0	5	7	26
合計	14	82	13	49	0	21	2	33	29	185

○苦情のサービス種別(全29件)

高齢者福祉サービス(全14件)

サービス種類	件数
グループホーム	2
デイサービス	2
居宅介護支援事業所	1
住宅型有料老人ホーム	4
サービス付き高齢者向け住宅	2
地域包括支援センター	2
訪問看護・ホームヘルプステーション 在宅介護支援センター等法人で行う介護保険事業	1

障害者福祉サービス(全6件)

サービス種類	件数
障害者支援施設 (施設支援+日中活動)	2
就労移行支援	1
就労継続支援B型	2
同行援護・訪問介護、相談支援事業所	1

児童福祉サービス(全2件)

サービス種類	件数
保育所(認定こども園)	2

第2 福祉サービスの利用者と事業者の支援

その他の福祉サービス（全7件）

サービス種類	件数
生活福祉資金	6
日常生活自立支援事業	1

市町村等事業所所在地別（全29件）

市町村（市部）	件数	市町村（郡部）	件数
青森市	13	東津軽郡	0
弘前市	2	西津軽郡	0
八戸市	3	南津軽郡	1
黒石市	2	北津軽郡	0
五所川原市	2	上北郡	3
十和田市	1	三戸郡	1
三沢市	0	下北郡	0
むつ市	0		
つがる市	0		
平川市	1	合計	29

○苦情処理状況

・結果区分

解決	不調	他解決機関紹介	自己解決（取り下げ）	次年度へ（継続中）	合計
21	0	5	1	2	29

・解決処理（件数重複）

事情調査	当事者協議・調整	助言	他機関照会	通報・情報提供	その他（取り下げ）	延べ対応回数
10	8	21	6	4	1	50

②広報・啓発

ア) 事業所等への巡回訪問

期日	市町村	種別	訪問先 事業所名
6月4日（木）	①青森市	高齢	居宅介護支援事業所いろは
6月10日（水）	②弘前市	障害	障害者支援施設さくら園
7月3日（金）	③青森市	障害	就労サポートセンターそら
8月20日（木）	④青森市	児童	幼保連携型認定こども園 青い鳥保育園
9月23日（水）	⑤八戸市	高齢	住宅型有料老人ホームクローバーズピアこうよう
10月14日（水）	⑥西目屋村	社協	西目屋村社協
令和3年1月21日（木）	⑦平川市	障害	社会福祉法人ほほえみ

イ) 広報用カード、ポスター等を配布したほか、他機関発行の各種相談窓口一覧表への掲載

運営適正化委員会チラシを作成し、配布

ウ) 第三者委員活動の手引き（増刷版）500部作成＜新＞

エ) 苦情解決状況調査の実施

調査期間：令和3年2月1日～2月末

調査基準日：令和2年12月1日

調査対象数：高齢福祉サービス提供事業所1,502ヶ所

回答事業所数：650事業所／1,502ヶ所中

回収率：43.2%

第2 福祉サービスの利用者と事業者の支援

	事業所数	苦情受付担当者 設置済事業所数	苦情解決責任者 設置済事業所数	第三者委員 設置済事業所数	オンブズマン 設置事業所
高齢福祉 事業所	650ヶ所	602所 92.6%	524ヶ所 80.6%	296ヶ所 45.5%	52ヶ所 8.0%

③相談機能の強化

ア) 相談対応スーパービジョンの実施—困難事例に対して苦情部会において助言

イ) 法人施設内研修会への講師等派遣

〔・障害1回、社協3回、地域包括1回、国保連1回、その他0回〕

期 日	研修会名等	参加者	種別	市町村
8月24日(月)	①社協実習生に対する事業説明	10人	社協	青森県内
9月10日(木)	②社協実習生に対する事業説明	7人	社協	青森県内
11月5日(木)	③市町村介護サービス苦情処理担当者研修会	40人 オンライン研 修	行政	青森県内
R3 1月21日(木)	④地域ケア会議(事業説明)	17人	地域包括支 援センター	青森市
1月22日(金)	⑤福祉サービス事業所訪問(職員研修) 公益財団法人こころすこやか財団	31人	障害	八戸市
3月22日(月)	⑥日常生活自立支援事業生活支援員連絡会 (東青管内)	17人	社協	青森市
		122人		

ウ) 事業所の苦情処理体制整備調査及び対応状況等の検証(再掲)

※青森県福祉サービス苦情解決関係機関連絡会議にて実施

期 日	会 場	参加者	内 容
令和2年 9月9日(水)	青森市 青森県国民健康 保険団体連合会 内会議室	健康福祉部4人 国保連5人 運営適正化委員 会1人 事務局3人	・苦情解決の取り組み状況等について ・契約等に係る制度の改正点等について ・その他、苦情解決の円滑な実施等について ・関係機関との連携により支援した事例 (対応に苦慮した事例)

④苦情解決関係者等研修会の開催

期 日	会 場	参加者	内 容
令和2年 12月2日(水) ～4日(金)	東奥日報ビル 3階 NEW 'Sホール	201人	<ul style="list-style-type: none"> ・挨拶 青森県運営適正化委員会委員長 沼田徹氏 ・動画講演「苦情・相談対応の基礎」 講師 八戸学院大学短期大学部 幼児保育学科 学科長 加藤 勝弘 氏 ※動画配信は3分野共通 ・12月2日 高齢者分野(事例検討) 「高齢者施設、事業所での苦情解決方法」 講師 青森県運営適正化委員会苦情部会 部会長 木村 隆次 氏 ・12月3日 障害者分野(事例検討) 「障害児、者施設、事業所での苦情解決への対応 方法」 講師 青森県運営適正化委員会苦情部会 副部会長 藤林 正雄 氏 ・12月4日 児童分野(事例検討)

第2 福祉サービスの利用者と事業者の支援

			「保育所・認定こども園での苦情解決方法」 講師 八戸学院大学短期大学部 幼児保育学科 学科長 加藤 勝弘 氏
--	--	--	--

⑤関係機関との連携強化

ア) 県福祉サービス苦情解決関係機関連絡会議の開催

期 日	会 場	参加者	内 容
令和2年 9月9日(水)	青森市 青森県国民健康 保険団体連合会 内会議室	健康福祉部4人 国保連5人 運営適正化委員 会1人 事務局3人	・苦情解決の取り組み状況等について ・契約等に係る制度の改正点等について ・その他、苦情解決の円滑な実施等について ・関係機関との連携により支援した事例 (対応に苦慮した事例)

イ) 県福祉サービス苦情解決関係機関連絡会議の開催

○北海道・東北ブロック運営適正化委員会担当者会議

期 日	会 場	参加者	内 容
令和3年 3月31日(水)	書面開催	7県運適	書面による開催 ・協議・情報交換 ①事務局運営に係る協議・情報交換 ②運営監視合議体に係る協議・情報交換 ③苦情解決合議体に係る協議・情報交換

○市町村介護サービス苦情処理担当者研修会 一 国保連主催

期 日	会 場	出席者	内 容
11月5日(木)	青森市 東奥日報ビ ル NEW 'S ホ ール3階	関係者4人 事務局4人	(ビデオ研修) 各市町村へDVD送付 ・「事例から考える苦情解決」 国保連顧問弁護士 ・「苦情処理に係る関係法令等について」 青森県健康福祉部高齢福祉保険課 ・「青森県運営適正化委員会における苦情解決事業に ついて」 青森県運営適正化委員会事務局

○青森県消費者トラブル防止ネットワーク会議一県消費者協会主催

期 日	会 場	出席者	内 容
令和2年 6月12日(金)	青森市 県民福祉 プラザ	事務局 1人	(1) 正副会長選出 (2) 「令和元年度青森県内の消費生活相談受付状況」報告 (3) 最近の相談事例紹介 ・新型コロナウイルスに関連する相談事例 (4) 情報交換
令和2年 9月11日(金)	青森市 アピオ あおもり	事務局 1人	(1) 「令和2年4-6月青森県内の消費生活相談状況」報告 (2) 最近の相談事例紹介 ・電力小売自由化 ・海外から届く種子 (3) 情報交換
12月10日(木)	青森市 県民福祉 プラザ	事務局 1人	(1) 令和2年4-9月青森県内の消費生活相談受付状況報告 (2) 最近の相談事例紹介 ・故人への数珠の送り付け ・羽布団のリフォーム (3) 情報交換
令和3年 3月12日(金)	青森市 県民福祉 プラザ	事務局 1人	(1) 令和2年4-12月青森県内の消費生活相談受付状況報告 (2) 最近の相談事例紹介 ・ロードサービスのトラブル ・マルチ商法

		(3) 情報交換
--	--	----------

⑥相談員の資質の向上

ア) 運営適正化委員会相談員研修会への参加

※(1) ③運営適正化委員会事業研究協議会再掲

運営適正化委員会・相談員研修会は動画配信、意見交換会はオンライン活用にて行った。

期 日	会 場	参加者	内 容
令和2年 10月16日(金) ～ 30日(金) 動画配信期間	動画配信 オンライン 活用	委員長、 事務局3人	<ul style="list-style-type: none"> 「社会福祉を取り巻く状況と苦情解決の仕組みの取り組み方針について」 厚生労働省社会・援護局福祉基盤課 「実施状況調査結果概要と事務局の実務の改定について」 全国社会福祉協議会 政策企画部 「日常生活自立支援事業の現状と課題」 全国社会福祉協議会 地域福祉部 運営適正化委員会における苦情受付の状況と今後に向けた対応」 立教大学コミュニティ福祉学部 教授 平野 方紹 氏 「精神障害者の特性と理解」 「事例をもとにした苦情相談対応方法について」 早稲田大学 人間科学学術院 人間科学部 教授 岩崎 香 氏

(3) 福祉サービス利用援助事業の適性な運営に向けた支援

①運営監視部会（運営監視事業）の開催

期 日	会 場	出席者	内 容
令和2年 8月12日(水)	青森市 県民福祉プラザ	委員7人 県社協3人 市社協1人 事務局3人	<ul style="list-style-type: none"> 青森県運営適正化委員会事業実施状況について 令和2年度運営監視部会現地調査について 日常生活自立支援事業実施状況について むつ市社会福祉協議会における日常生活自立支援事業の実施状況及び困難ケースについて
令和3年 1月26日(火)	青森市 県民福祉プラザ	委員7人 県社協3人 市社協1人 事務局3人	<ul style="list-style-type: none"> 令和2年度運営適正化委員会上半期の実施状況について 令和2年度運営監視部会現地調査報告について 日常生活自立支援事業上半期の実施状況について等々 基幹的社協（青森市）における日常生活自立支援事業の実施状況及び困難ケースについて
令和3年 3月17日(水)	青森市 県民福祉プラザ	委員7人 県社協2人 市社協1人 事務局3人	<ul style="list-style-type: none"> 令和2年度運営適正化委員会事業実施状況について 契約者の評価状況報告 令和2年度日常生活自立支援事業苦情相談状況報告について 基幹的社協（黒石市）における日常生活自立支援事業の実施状況及び困難ケースについて

②日常生活自立支援事業の実施状況の把握

期 日	基幹的社協等	内 容
8月12日(水)	むつ市社協	実施状況等を運営監視部会で聞取り
令和3年	青森市社協	実施状況等を運営監視部会で聞取り

第2 福祉サービスの利用者と事業者の支援

1月26日(火)		
令和3年 3月17日(水)	黒石市社協	実施状況等を運営監視部会で聞取り

③ 処遇困難ケース事例への助言

期 日	基幹的社協等	内 容
8月12日(水)	むつ市社協	利用者の機能低下に係る支援、対応方法
令和3年 1月26日(火)	青森市社協	知的障がい者の支援について
令和3年 3月17日(水)	黒石市社協	三世代で複数課題を抱えるケース

④ 現地訪問調査活動の実施

※地域福祉権利擁護センターの現物検査への同行

期 日	基幹的社協 ／調査社協	訪問者	内 容
令和2年 9月15日(火)	鱒ヶ沢社協 ／単独実施	委 員 1 人 事務局 2 人	現物検査の確認のほか、利用者宅を訪問して、実施状況を確認
10月2日(金)	十和田市社協 ／野辺地町社協	委 員 1 人 事務局 1 人	現物検査の確認のほか、利用者宅を訪問して、実施状況を確認
10月14日(水)	弘前市社協 ／西目屋村社協	委 員 1 人 事務局 1 人	現物検査の確認のほか、利用者宅を訪問して、実施状況を確認
11月2日(月)	大鱒町社協 ／平川市社協	委 員 1 人 事務局 1 人	現物検査の確認のほか、利用者宅を訪問して、実施状況を確認

3 社会福祉事業の経営への支援

社会福祉施設・団体の適正かつ安定した経営を図り、利用者への質の高い福祉サービスを提供することを目的に基金による貸付のほか、経営に関する各種相談に対して経営相談員が助言、指導を行った。

(1) 福祉施設経営相談事業の実施

①市町村社協及び社会福祉施設等に対する相談支援

・相談件数（件）

区分	施設経営一般	会計・税務	入所者処遇	職員待遇	安全防災	衛生管理	施設整備	人材確保対策	労使問題	法律	地域交流	その他	合計
来所相談	0	0	0	0	0	0	0	0	0	0	0	0	0
電話文書	0	40	0	1	0	0	0	0	2	0	0	74	117
合計	0	40	0	1	0	0	0	0	2	0	0	74	117

②専門相談員（税務・法律・労務）及び常勤相談員による助言・指導

福祉施設等からの各種経営相談に対し、常勤相談員1人、専門相談員3人を配置して、電話・来所・文書等で対応した。

・相談日・相談時間及び相談員

区分	相談日	相談時間	相談員
一般相談	月～金	10:00～15:00	常勤相談員1人
労務管理相談	第1火曜日	10:00～12:00	専門相談員（社会保険労務士）
会計・税務相談	第2火曜日	10:00～12:00	専門相談員（税理士・公認会計士）
法律相談	第3火曜日	10:00～12:00	専門相談員（弁護士）

・相談件数（件）

区分	施設経営一般	会計・税務	入所者処遇	職員待遇	安全防災	衛生管理	施設整備	人材確保対策	労使問題	法律	地域交流	その他	合計
専門相談	0	9	0	13	0	0	0	0	1	8	0	0	31

・施設種別毎相談実績（件）※(2)及び(3)の相談件数の合計

区分	社協	身障施設	知的施設	児童施設	老人施設	その他	法人本部	合計
来所相談	5	0	0	0	0	0	0	5
電話・文書相談	125	2	0	1	2	7	6	143
合計	130	2	0	1	2	7	6	148

(2) 社会福祉施設の経営を支援する事業の実施

①法人運営セミナーの実施

県内の社会福祉施設及び福祉団体の法人支援を目的として、3回の「法人運営セミナー」を開催した。

内容	期日	会場	講師	参加者
ア) 福祉の職場の接遇セミナー（新人編）	10月28日（水）	青森県観光物産館アスパム	株式会社エイデル研究所 京都支社	38人

第2 福祉サービスの利用者と事業者の支援

			次長 櫻井 園子 氏	
イ) 社会福祉法人の監事監査セミナー	11月16日(月)	青森県観光物産館アスパム	公認会計士・税理士 林光行事務所 公認会計士・税理士 林 光行 氏	38人
ウ) 福祉の職場のコーピングセミナー	11月27日(金)	青森県観光物産館アスパム	株式会社アライブ・ワン 代表 後藤 美香 氏	34人

(3) 福祉サービス第三者評価の実施

青森県福祉サービス第三者評価推進委員会から評価機関の認証を受け、受審事業者の募集、評価業務等を行った。

○認証第三者評価機関

認証機関名：県社協

認証期間：令和2年4月1日～令和4年3月31日

評価実施種別：・福祉サービス全般
・社会的養護関係施設

①福祉サービス第三者評価の実施

契約事業所数：2事業所（乳児院1件、児童養護施設1件）

訪問調査実施事業所数：3事業所（救護施設1件、乳児院1件、児童養護施設1件）

評価結果公表事業所数：0事業所

※通年、県社協ホームページで公開

②第三者評価審査委員会の開催（外部委員5人）

期 日	開催方法	参加者	内 容
令和3年3月8日(月)から令和3年3月22日(月)まで	書面開催	5人	福祉サービス第三者評価調査結果について

③評価調査者連絡会議の開催

青森県福祉サービス第三者評価推進委員会が実施した継続研修による、評価調査者の資質向上や技術の標準化を図った。

期 日	開催方法	参加者	内 容
令和3年3月9日(火)	オンライン開催	5人	・指針改正について ・事例検討 ・第三者評価実施における課題と解決策の検討

④本会の所属評価調査者の研修会への派遣

青森県福祉サービス第三者評価推進委員会実施の評価調査者継続研修を本会の所属調査者に周知し派遣した。

評価調査者継続研修派遣者数 5人

⑤パンフレット等の作成・配布

県社協ホームページにチラシを掲載し事業のPRをした。

⑥第三者評価事業の訪問による個別説明の実施

実施なし

(4) 地域密着型サービスの外部評価事業の実施

指定認知症対応型共同生活介護事業所（認知症高齢者グループホーム）のサービスの質の向上を図る取り組みの一環として、平成14年10月から認知症高齢者グループホーム外部評価事業の実施が義務付けられてきたが、介護保険制度の改正により、平成19年度からは認知症高齢者グループホームと小規模多機能型居宅介護事業所を対象にした地域密着型サービスの外部評価事業となった。

①外部評価の実施

契約締結事業所数：101事業所（通年）

訪問調査実施事業所数：100事業所

評価結果公開済事業所数：85事業所

外部評価調査員：56人

②評価調査員の継続研修の実施

※新型コロナウイルス感染拡大防止のため中止とし、代わりに令和2年度地域密着型サービス外部評価事業実施に係る評価調査員向け説明会を動画配信により開催した。

期 日	令和2年7月1日（水）～7月30日（木）
対 象 者	56人
内 容	・令和元年度事業報告について ・令和2年度の実施方法及び留意事項について 県社協施設支援課施設支援係

③受診促進用パンフレットの配布及び情報提供。**ア) 受診促進用パンフレットの配布**

認知症高齢者グループホーム244ヶ所にパンフレットを配布（令和2年5月）した。

イ) 事業所への情報提供

県社協のホームページを通じて情報提供した。

(5) 青森県指定介護サービス情報公表センターの運営**①介護サービス情報公表センターの運営****ア) 介護サービス情報の公表**

令和2年8月から、県が策定した公表計画(2,655件)に基づき、介護サービス情報の報告依頼をし、提出された情報を受理した。また、新たに介護サービス事業所の指定を受けた事業所(97件)及び再開事業所(4件)に対して、介護サービス情報の調査票の提出依頼をし、提出された情報の受理及び公表を行った。

イ) 制度に係る広報啓発活動

令和2年度の公表対象事業所(2,756件)、40市町村、地域包括支援センター(73件)及び県内病院(95件)に対して、当該事業の周知やPR、利用者のホームページ閲覧の向上を図るため、介護サービス情報の公表に関するパンフレットを配布した。

ウ) 介護サービス情報公表事業等推進委員会

期 日 (送付日)	対象者数	内 容
令和3年3月5日(金) (書面開催)	6人	・令和2年度事業実施状況について ・令和3年度事業実施計画(案)について

第2 福祉サービスの利用者と事業者の支援

②事業説明会の開催

令和2年度に介護サービス情報の公表を行う新規指定事業所及び再開事業所を対象に、事務手続き等について説明会を実施する予定であったが、新型コロナウイルス感染症拡大のため、開催を中止し、参加希望者（32人）に資料を送付した。

(6) 青森県指定調査機関の運営と調査員の資質向上

①指定調査機関の運営

指定調査機関として、訪問調査を希望した事業所（10件）に対し、介護保険法に基づく調査を実施した。

②調査員連絡会議の開催

期 日 (送付日)	対象者数	内 容
令和2年9月11日(金) (書面開催)	6人	<ul style="list-style-type: none">・令和元年度事業の実施状況について・介護サービス情報公表の調査票の変更及びシステムの機能追加等について・令和2年度介護サービス情報公表の訪問調査対応について

4 福祉サービス提供者の質の向上に向けた支援

介護サービスや障害福祉サービス等の質の向上に向け、従事する専門職の資格取得を支援し、良質で健全な事業者とこれに従事する人材の育成のため、各種研修会等を実施する。

(1) 社会福祉研修事業の実施

①介護サービス情報の公表制度「10の研修テーマ」に係る研修会の開催

介護保険事業所及び福祉サービス事業所等を対象に、制度の普及・啓発及び資質向上に資するとともに、事業所支援を目的として開催した。

【Aコース】

会場	ウェディングプラザアラスカ	参加者
期日	令和2年9月17日(木)	133人
内容	講義Ⅰ「介護現場におけるプライバシー保護」 講義Ⅱ「福祉現場における倫理及び法令遵守」 講師：沼田法律事務所 弁護士 沼田 徹 氏 講義Ⅲ「認知症の理解とケアのあり方について」 講義Ⅳ「身体拘束の理解と排除に向けた取り組みについて」 講師：社会福祉法人 緑風会 特別養護老人ホーム緑青園 施設長 成田 和博 氏 講義Ⅴ「日常生活自立支援事業と成年後見制度について」 講師：県社協 地域福祉課 地域福祉係	

【Bコース】

会場	ウェディングプラザアラスカ	参加者
期日	令和2年9月28日(月)	128人
内容	講義Ⅰ「感染症、食中毒の予防及び蔓延の防止について」 講師：青森県立保健大学 健康科学部栄養学科 准教授 井澤 弘美 氏 講義・演習Ⅱ、Ⅲ「リスクマネジメントの考え方についてⅠ、Ⅱ」 講師：青森県立保健大学 健康科学部社会福祉学科 准教授 工藤 英明 氏	

【Cコース】

会場	ウェディングプラザアラスカ	参加者
期日	令和2年10月8日(木)	124人
内容	講義・演習Ⅰ、Ⅱ「介護サービスにおける接遇と コミュニケーションの基本・応用」 講師：青森大学 社会学部社会学科 教授 船木 昭夫 氏	

【Dコース】

新型コロナウイルス感染症拡大のため、開催中止

②介護職員実務者研修通信課程

前年度下半期(令和元年10月22日)から受講案内を配布して受講者を募集したところ、9人の申込みがあった。(うち3人辞退)

全国社会福祉協議会中央福祉学院と受講者が通信により講義を受講するほか、青森市でスクーリング(介護過程Ⅲ7日間・医療的ケア3日間)を実施した。

日程	科目	受講者	会場・講師
令和2年9月2日(水) 令和2年9月3日(木) 令和2年9月16日(水) 令和2年9月17日(木) 令和2年9月30日(水)	介護過程Ⅲ (講義・演習)	6人	青森市 株式会社ディスパッチ ディスパッチカレッジ青森校 講師 株式会社ディスパッチ

第2 福祉サービスの利用者と事業者の支援

令和2年10月1日(木) 令和2年10月2日(金)			ディスパッチカレッジ青森校 介護過程Ⅲ 成田 久恵 氏 医療的ケア 佐藤美也子 氏
令和2年10月14日(水) 令和2年10月15日(木) 令和2年10月16日(金)	医療的ケア (演習)		

(2) 介護支援専門員実務研修受講試験の実施

①介護支援専門員実務研修受講試験

試験期日 令和2年10月11日(日) 午前10時開始

可否発表期日 令和2年12月2日(水)

試験会場、受験申込者数、受験者数は下記のとおり

会場名	申込者数	欠席者数	受験者実数
青森会場 東奥学園高等学校	613人	99人	514人
八戸会場 八戸学院大学	331人	57人	274人
計	944人	156人	788人

(参考) これまでの実施状況(単位:受験者数、合格者数、研修修了者数は[人]、合格率は[%])

年度	県内				全国		
	受験者数	合格者	合格率	研修修了者	受験者	合格者	合格率
27	2,263	191	8.4	197	134,539	20,924	15.6
28	2,251	176	7.8	171	124,585	16,281	13.1
29	2,076	306	14.7	292	131,560	28,233	21.5
30	1,105	66	6.0	—	49,332	4,990	10.1
1	—	—	—	—	30,509	5,644	18.5
	756	96	12.7	—	10,540	2,374	22.5
2	788	94	11.9	—	46,415	8,200	17.7

※平成30年度より実務研修は青森県介護支援専門員協会が実施している。

(3) 障害福祉サービス等人材育成事業の実施

平成29年5月から、県障害福祉課が実施していた「青森県障害福祉サービス等人材育成事業」の業務委託を受け、障害福祉サービス提供事業所の職員の資質の向上を図るほか、事業所が提供するサービス等の質の確保に必要な知識、技能を有する職員の養成を行うため、「相談支援従事者研修」「サービス管理責任者・児童発達支援管理責任者研修」「強度行動障害支援者養成研修」「青森県同行援護従業者養成研修」の4種類の研修を実施した。

①相談支援従事者養成研修の実施

地域の障害者等の意向に基づく地域生活を実現するために必要な保健、医療、福祉、就労、教育などのサービスの総合的かつ適切な利用支援等の援助技術を習得すること及び困難事例に対する支援方法について助言を受けるなど、日常の相談支援業務の検証を行うことにより相談支援に従事する者の資質の向上を図ることを目的に実施した。

ア) 相談支援従事者初任者研修(講義)

期 日	令和2年9月29日(火)～30日(水)
会 場	青森県立保健大学 講堂
研修修了者	179人
講 師	社会福祉法人藤聖母園 相談支援事業所藤 管理者・相談支援専門員 長谷川 さとみ 氏 他

相談支援従事者初任者研修（演習）

期 日	①令和2年10月5日（月）～6日（火） ②令和2年10月26日（月） ③令和2年11月17日（火）～18日（水）
会 場	①リンクステーション青森5階「大会議室」 ②ウェディングプラザアラスカ4階「ダイヤモンド」 ③青森県水産ビル7階「大会議室」
研修修了者	62人
講 師	社会福祉法人藤聖母園 相談支援事業所藤 管理者・主任相談支援専門員 長谷川 さとみ 氏 他

イ) 相談支援従事者専門コース別研修

新型コロナウイルス感染症拡大防止の観点から開催を中止した。

ウ) 相談支援従事者養成研修ワーキング会議

講師及び事務局で研修の企画・運営を検討するために開催し、第2回の会議においてはオンライン会議の開催とした。

回 数	期 日	出席者
第1回	令和2年6月18日（木）	15人
第2回	令和2年8月11日（火）	14人
第3回	令和2年9月17日（木）	15人
第4回	令和2年12月9日（水）	13人
第5回	令和3年3月24日（水）	16人

エ) 国研修「相談支援従事者指導者養成研修」への派遣

「相談支援従事者指導者養成研修」

期 日	令和3年3月1日（月）
開催方法	オンライン研修
派遣者	6人（研修講師）

②サービス管理責任者及び児童発達支援管理責任者研修の実施

障害者の日常生活及び社会生活を総合的に支援するための法律及び児童福祉法の適切かつ円滑な運営に資するため、サービスや支援の質の確保に必要な知識、技能を有するサービス管理責任者及び児童発達支援管理責任者を養成することを目的に実施した。

ア) サービス管理責任者等基礎研修

期 日	令和3年2月27日（土）～2月28日（日）
会 場	アスパム5階「あすなる」 他
研修修了者	124人
講 師	特定非営利活動法人夢 副理事長 前田 淳裕 氏 他

イ) サービス管理責任者等更新研修

期 日	令和2年12月19日（土）～12月20日（日）
会 場	アスパム5階「あすなる」 他
研修修了者	120人
講 師	特定非営利活動法人夢 副理事長 前田 淳裕 氏 他

ウ) サービス管理責任者等研修ワーキング会議

講師及び事務局で研修の企画・運営を検討するために開催し、第2回の会議においてはオンライン会議の開催とした。

回 数	期 日	出席者
第1回	令和2年6月18日（木）	15人

第2 福祉サービスの利用者と事業者の支援

第2回	令和2年8月12日(水)	7人
第3回	令和2年10月9日(金)	8人
第4回	令和2年11月20日(金)	8人
第5回	令和3年1月18日(月)	6人
第6回	令和3年2月8日(月)	7人
第7回	令和3年3月18日(木)	8人

エ) 国研修「サービス管理責任者等指導者養成研修」への派遣

新型コロナウイルス感染症拡大防止のため、オンライン研修での開催となった。

期 日	令和2年9月17日(木)～9月18日(金)
開催方法	オンライン研修
派遣者	3人(研修講師等)

③強度行動障害支援者養成研修の実施

自傷、他害行為など、危険を伴う行動を頻回に示すことなどにより、日常生活において困難が生じている強度行動障害を有する方が安定した日常生活を送ることができるよう、支援に必要な基礎的な知識と技術を習得し、障害特性の理解に基づく適切な支援を行う職員を養成することを目的に実施した。

ア) 強度行動障害支援者養成研修(基礎研修)

「強度行動障害とコミュニケーション」や「情報収集とチームプレイの基本」等について講義及び演習を行った。

回数	期 日	会場	修了者	講 師
第1回	令和2年 8月18日(火) ～19日(水)	八戸会場 友の会福祉会館2階 「大ホール」	59人	一般社団法人プロップ 理事長 沼山 重明 氏 他
第2回	令和2年 8月20日(木) ～21日(金)	青森会場 青森県水産ビル7階 「大会議室」	102人	ライフサポートあおば 所長 前中 貴次 氏 他

イ) 強度行動障害支援者養成研修(実践研修)

「行動障害のある人の生活や家族の想い」、「障害特性の理解とプランニング」等について講義及び演習を行った。

期 日	会場	修了者	講 師
令和2年 8月27日(木) ～28日(金)	ウェディングプラザア ラスカ地下1階 「サファイア」	92人	一般社団法人プロップ 理事長 沼山 重明 氏 ライフサポートあおば 所長 前中 貴次 氏 他

ウ) 強度行動障害支援者養成研修ワーキング会議

講師及び事務局で研修の企画・運営を検討するために開催し、第2回の会議においてはオンライン会議の開催とした。

回数	期 日	出席者
第1回	令和2年6月18日(木)	15人
第2回	令和2年7月31日(金)	9人

エ) 国研修「強度行動障害支援者養成研修(基礎・実践)指導者研修」への派遣

期 日	令和2年10月6日(火)～10月9日(金) 令和2年11月10日(火)～11月13日(金)
開催方法	オンライン研修
派遣者	2人(研修講師)

④青森県同行援護従業者養成研修の実施

新型コロナウイルス感染症拡大防止の観点から開催を中止した。

ア) 同行援護従業者養成研修ワーキング会議

講師及び事務局で研修の企画・運営を検討するために開催した。

回数	期日	出席者
第1回	令2年6月23日(火)	9人

第3 福祉を担う人材の確保と養成

1 福祉人材センター事業等の推進

良質かつ効果的な福祉サービスを提供するために高い専門性を備えた人材の確保・養成が必要なことから、これから福祉の業務に従事しようとする人及び福祉従事者、経営者に対する各種研修等を実施するとともに、働きがいのある職場づくりを支援した。

また、10月下旬に青森県福祉人材センターオンライン体制構築事業を県から受託し、福祉人材無料職業紹介事業のオンラインを活用した体制を構築して、新しい生活様式に対応した就業支援ができるよう整備した。

(1) 福祉人材情報システムを活用した無料職業紹介

①福祉人材情報システムを活用した無料職業紹介事業の実施

区分	有効求職者数	有効求人数	有効求人数	紹介数	採用人数	求人相談件数	求職相談件数
青森県福祉人材センター	1,155	4,012	2,161	104	84	838	1,321
弘前福祉人材バンク	336	1,157	489	23	19	350	335
八戸福祉人材バンク	446	1,774	993	25	26	331	324
計	1,937	6,943	3,643	152	129	1,519	1,980

ア) 福祉人材情報(COOL)システムによる情報提供(求人情報提供、通年)

イ) 県社協ホームページ上への求職者情報の掲載(求職情報提供、毎月)

ウ) 求職登録者の意識調査

求職者に対するきめ細かなマッチングに対応するため、求職登録者への意識調査を実施した。対象者74人、回答者33人、回答率44.6%

(2) 福祉人材養成校及び福祉施設・事業所と連携した求人・求職の開拓

①介護助手定着促進事業

介護職員が専門的な知識・技術を必要とする業務に専念できるよう、家事的な業務を分担することで介護現場の作業効率の向上を図り、介護人材の更なる確保及び介護助手の定着を一層促進することを目指した。

介護助手定着促進事業実施法人10ヶ所

①社会福祉法人諏訪ノ森会	⑥社会福祉法人拓心会
②社会福祉法人中央福祉会	⑦社会福祉法人八陽会
③社会福祉法人青森社会福祉振興団	⑧社会福祉法人奥入瀬会
④社会福祉法人鶴田町社会福祉協議会	⑨社会福祉法人みろく会
⑤社会福祉法人嶽場会	⑩社会福祉法人徳望会

介護助手定着促進事業実施に係る打ち合わせ会

期 日	会 場	出席法人	内 容
令和2年 8月5日(水)	県民福祉プラ ザ2階 多目的室4A	6法人	(1)本事業に係る今後のスケジュールについて (2)就労事前説明会周知用のチラシについて (3)就労事前説明会当日の流れと役割分担について (4)職場体験及び就労マッチングについて

(5) 介護助手業務内容の細分化について

介護助手定着促進事業実施に係る法人近隣地域住民への周知

ポスティング 令和2年9月4日(金) 72,520世帯(八戸市・階上町)
 令和2年9月8日(火) 174,843世帯(青森市・弘前市・五所川原市)
 新聞折り込み 令和2年9月8日(火) 朝刊 32,690世帯
 (弘前市・むつ市・鶴田町・おいらせ町・三沢市)

介護助手定着促進事業実施法人での就労事前説明会及びマッチング状況

法人名	参加者 (9月)	申込者	体験者	面接者	採用数 (11月)	継続 雇用
社会福祉法人諏訪ノ森会 介護老人保健施設いちい荘	2人	1人	0人	0人	0人	0人
社会福祉法人中央福祉会 特別養護老人ホーム三思園	2人	0人	0人	0人	0人	0人
社会福祉法人青森社会福祉振興団 特別養護老人ホーム金谷みちのく 荘	3人	1人	0人	0人	0人	0人
社会福祉法人鶴田町社会福祉協議 会 鶴田町保健センター鶴遊館	0人	0人	0人	0人	0人	0人
社会福祉法人嶽場会 特別養護老人ホーム松山荘	4人	4人	0人	0人	0人	0人
社会福祉法人拓心会 ケアハウスハルニレ	2人	2人	1人	0人	0人	0人
社会福祉法人八陽会 修公園サテライト	9人	のべ14人 (実9人)	のべ14人 (実8人)	3人	2人	2人
社会福祉法人みろく会 特別養護老人ホーム光葉園ユニッ ト部ひかりの森	6人	5人	4人	2人	2人	1人
社会福祉法人奥入瀬会 特別養護老人ホーム百石荘	2人	1人	0人	0人	0人	0人
社会福祉法人徳望会 特別養護老人ホーム見心園	0人	0人	0人	0人	0人	0人
計	30人	のべ28人 (実23人)	のべ19人 (実13人)	5人	4人	3人

※継続雇用は3人(内訳:介護助手1人、介護職1人、調理1人)

②無料職業紹介事業における福祉施設、事業所への巡回訪問(求人開拓、随時)

キャリア支援専門員が、県内福祉施設・事業所等への巡回訪問により求人状況等について情報収集するとともに、求職者のニーズに基づいた求人開拓に努めた。

また、福祉人材センター・バンクの周知及び福祉人材無料職業紹介事業のほか、各種研修事業等の情報提供を行い、求人の確保とマッチングの促進を目的として実施した。

※新型コロナウイルス感染拡大防止のため架電等での対応を含む

ア) 巡回事業所数

のべ209ヶ所(うちフォローアップ巡回21件)

内訳:特別養護老人ホーム30件、介護老人保健施設11件、グループホーム7件、小規模多機能型居宅介護事業所1件、デイサービスセンター24件、訪問介護事業所15件、

第3 福祉を担う人材の確保と養成

有料老人ホーム 22 件、こども園・保育園 14 件、児童館、児童センター 2 件、児童
デイサービスセンター 1 件、障害者支援施設 8 件、障害者就労支援事業所 5 件、そ
の他法人本部など 69 件

イ) うち求人登録数 182 件

ウ) 福祉のお仕事ホームページ（福祉人材情報システム）の活用

・チラシ作成・配布

③福祉人材養成校への巡回訪問（求職開拓）

県内福祉養成校 3 ヶ所への巡回訪問により、就職及び進学状況等について情報提供するとともに、福祉人材無料職業紹介事業や各種研修事業の情報提供を行い、学生に対する求職登録の促進や福祉分野への関心を高め、福祉・介護人材の確保とマッチングの促進を目的として実施した。

期 日	巡回訪問先	訪問数
令和 2 年 6 月 12 日（金）	東北女子大学、東北女子短期大学部	2 ヶ所
令和 2 年 6 月 15 日（月）	東奥保育・福祉専門学院	1 ヶ所
計		3 ヶ所

④福祉・介護の人材確保に係る学校巡回訪問<新>

県内の中学・高等学校における福祉・介護分野への取り組み等の情報を収集するとともに、啓発用ポスター・チラシ・ガイドブック等の配布による情報提供を行った。

<高等学校>

期 日	巡回訪問先	訪問数
令和 2 年 5 月 7 日（木） （架電）	県立青森北高等学校	1 ヶ所
令和 2 年 5 月 8 日（金） （架電）	県立青森中央高等学校	1 ヶ所
令和 2 年 5 月 13 日（水） （八戸福祉人材バンク）	八戸工業大学第二高等学校	1 ヶ所
令和 2 年 5 月 29 日（金） （八戸福祉人材バンク）	県立名久井農業高等学校	1 ヶ所
令和 2 年 6 月 5 日（金）	県立大間高等学校、県立田名部高等学校、 県立田名部高等学校定時制、県立大湊高等学校、 県立大湊高等学校川内校舎	5 ヶ所
令和 2 年 6 月 18 日（木） （弘前福祉人材バンク）	県立板柳高等学校	1 ヶ所
令和 2 年 6 月 22 日（月） （八戸福祉人材バンク）	県立八戸東高等学校、県立八戸西高等学校、 八戸工業大学第二高等学校	3 ヶ所
令和 2 年 7 月 14 日（火）	県立板柳高等学校、県立鶴田高等学校、 県立中里高等学校	3 ヶ所
令和 2 年 7 月 21 日（火）	五所川原商業高等学校	1 ヶ所
令和 2 年 8 月 5 日（水） （弘前福祉人材バンク）	県立木造高等学校	1 ヶ所
令和 2 年 8 月 6 日（木） （八戸福祉人材バンク）	県立八戸東高等学校、県立八戸西高等学校、 八戸工業大学第二高等学校	3 ヶ所
令和 2 年 9 月 16 日（水）	県立青森北高等学校、県立青森西高等学校、 県立青森南高等学校、青森山田中学高等学校	4 ヶ所
計		のべ 25 ヶ所

＜中学校＞

期 日	巡回訪問先	訪問数
令和2年6月22日（月） （八戸福祉人材バンク）	八戸市立長者中学校	1ヶ所
令和2年7月14日（火）	中泊町立中里中学校、中泊町立小泊中学校	2ヶ所
令和2年7月21日（火）	五所川原市立五所川原第一中学校、 五所川原市立五所川原第二中学校、 五所川原市立五所川原第三中学校	3ヶ所
令和2年10月1日（木）	青森市立三内中学校、青森市立南中学校 青森山田中学校	3ヶ所
計		9ヶ所

⑤県内介護員養成研修事業者への巡回訪問（求職開拓）＜新＞

県内介護職員初任者研修等事業所への巡回訪問により、介護職員初任者研修等の実施状況、修了者の就職状況及び求人状況等について聞き取り調査を実施するとともに、啓発用ポスター・チラシ及びガイドブック等の配布による情報提供を行った。

期 日	巡回訪問先	訪問数
令和2年4月3日（金） （架電）	株式会社ニチイ学館青森支店 青森本町教室	1ヶ所
令和2年4月7日（火） （全て架電）	株式会社日本教育クリエイト 三幸福祉カレッジ 青森教室、株式会社ジョブメイト	2ヶ所
令和2年4月17日（金） （全て架電） （八戸福祉人材バンク）	社会福祉法人寿栄会 特別養護老人ホーム寿楽荘、 株式会社ニチイ学館 八戸校、 株式会社リブライズ かっこの森、 株式会社日本教育クリエイト 三幸福祉カレッジ 八戸教室	4ヶ所
令和2年5月12日（火） （全て架電）	社会福祉法人青森社会福祉振興団、医療法人泰仁会 十和田第一病院、株式会社ケア・グー	3ヶ所
令和2年5月19日（火） （架電） （八戸福祉人材バンク）	株式会社日本教育クリエイト 三幸福祉カレッジ 八戸教室	1ヶ所
令和2年5月22日（金） （架電）	株式会社日本教育クリエイト 三幸福祉カレッジ 青森教室	1ヶ所
令和2年6月18日（木） （架電）	株式会社善世会	1ヶ所
計		のべ13ヶ所

〔介護員養成研修受講費補助事業の説明〕

期 日	事業所等	参加者
令和2年6月11日（木）	株式会社日本教育クリエイト 三幸福祉カレッジ 青森教室	3人
令和2年6月22日（月）		3人
令和2年7月9日（木）		3人
令和2年7月13日（月）		4人
令和2年8月5日（水）		2人
令和2年8月20日（木）		3人
令和2年8月25日（火）		4人
計		22人

その他、関係機関との連携は下記のとおり

ア)「青森県介護人材確保・定着支援事業公開講座（県高齢福祉保険課主催）」での事業等説明

第3 福祉を担う人材の確保と養成

期 日	会 場	参加者
令和2年6月16日(火)	弘前市民会館 大会議室	6法人8人
令和2年6月17日(水)	八戸市ユートリー 視聴覚室	8法人10人
令和2年6月29日(月)	青森市 県民福祉プラザ 多目的室 4B	13法人16人
	計	27法人34人

イ)「介護基本技術講習(介護労働安定センター主催)」での事業等説明

期 日	会 場	参加者	相談者	登録者
令和2年9月18日(金)	八戸市総合福祉会館(1回目)	3人	3人	2人
令和2年10月2日(金)	五所川原市中央公民館	15人	1人	1人
令和2年10月16日(金)	むつ市 下北文化会館(1回目)	14人	2人	1人
令和2年10月30日(金)	三沢市国際交流教育センター	6人	1人	1人
令和2年11月19日(木)	十和田市南コミュニティセンター	13人	2人	1人
令和2年12月11日(金)	八戸市総合福祉会館(2回目)	30人	6人	4人
令和2年12月18日(金)	弘前市総合学習センター	15人	1人	0人
令和3年1月15日(金)	青森市 はまなす会館	20人	1人	1人
令和3年1月29日(金)	むつ市 みどりのさきもり館 (2回目) ※資料提供のみ	4人	0人	0人
	計	120人	17人	11人

ウ)「介護労働講習(実務者研修含む)(介護労働安定センター主催)」での事業等説明

期 日	会 場	参加者	相談者	登録者
令和3年3月1日(月)	青森市 はまなす会館	9人	3人	3人

(3) 求職者(潜在的有資格者、資格を有しないものを含む)等を対象とした講習会の開催

①福祉施設就労支援・体験講習会(知ろう学ぼう#介護)

キャリア支援専門員等による福祉の仕事に関する個別相談会を併せて実施(各回20分)

期 日	会 場	参加者	登録者 (既登録者含む)	内 容
令和2年 10月21日(水)	青森市 県民福祉プラザ 2階 多目的室 2A 3階 介護実習室	11人	5人	「高齢者を理解し、体験しよう」 ・高齢者の疑似体験 ・最新多様な「介護ロボット」等 講師 青森県介護啓発・福祉機器 普及センター 職員 登録講師 山田真知子 氏 登録講師 三浦 毅郎 氏
令和2年 11月18日(水)	青森市 県民福祉プラザ 2階 多目的室 2A	14人	1人	「介護技術のコツを学ぼう!」 ・基本的な介護技術の習得 講師 弘前医療福祉大学短期大学部 介護福祉学科長兼教授 戸来 睦雄 氏
令和2年 12月2日(水)	青森市 県民福祉プラザ 2階 多目的室 2A	13人	0人	「介護現場への就職は難しいの?」 ・福祉施設・介護現場に求められる 人材要素とは 講師 社会福祉法人平元会 特別養護老人ホーム正寿園 主任生活相談員 中田 太 氏

第3 福祉を担う人材の確保と養成

令和2年 11月4日(水)	新型コロナウイルスの影響により 中止	0人	0人	「対人コミュニケーションを身につけよう！」 ・より良い人間関係を築くための 「聞く」「伝える」 講師 八戸学院大学短期大学部 介護福祉学科 講師 三岳 貴彦 氏
計		38人	6人	

②福祉施設職場体験事業(有資格者・経験者対象、通年)(潜在的有資格者等再就業促進事業)

(1人あたり最大10日まで、4~3月)

体験者のべ20人(実数16人)、施設数15、体験日数のべ61日

(4) 各種就職相談会等による求職者の開拓と就労支援

①福祉の仕事相談フェア

期 日	会 場	参加者	うち学生	相談者	事業所	登録者
令和2年 11月7日(土) (八戸福祉人材 バンク)	福祉のしごと就職総合フェア2020 八戸市総合福祉会館 ※中止したが当日来場者のみ対応	4人	0人	3人	0ヶ所	3人
令和3年 3月6日(土)	福祉の仕事オンライン相談会 青森市 県社協会議室 (オンライン開催)	9人	0人	のべ14人	40ヶ所	1人
令和3年 3月9日(火) ~13日(土) (弘前福祉人材 バンク)	福祉のお仕事オンラ in 就活 ウィーク (オンライン開催)	5人	0人	1人	15ヶ所	0人
計		18人	0人	のべ18人	55ヶ所	4人

※令和2年7月12日(日)青森県福祉人材センター主催、11月7日(土)八戸福祉人材バンク主催は新型コロナウイルス感染拡大防止のため中止

②福祉の仕事一日移動相談

福祉・保育の仕事一日移動相談(青森県福祉人材センター主催)

期 日	会 場	参加者	うち学生	相談者	登録者
令和2年6月29日(月)	アウガ1階 駅前スクエア (青森市役所駅前庁舎)	3人	0人	2人	1人
令和2年7月28日(火)	青森市 イトーヨーカドー青森店 正面玄関入口	12人	0人	3人	1人
令和2年8月18日(火)		4人	0人	2人	1人
令和2年9月18日(金)		11人	1人	6人	1人
令和2年10月8日(木)		4人	3人	4人	3人
令和2年11月18日(水)		5人	0人	5人	1人
令和2年12月18日(金)		2人	0人	0人	0人
令和3年1月20日(水)	アウガ1階 駅前スクエア (青森市役所駅前庁舎)	1人	0人	1人	0人
令和3年2月17日(水)		5人	0人	5人	1人
令和3年3月10日(水)		3人	0人	1人	0人
計		50人	4人	29人	9人

第3 福祉を担う人材の確保と養成

※令和2年4月・5月新型コロナウイルス感染拡大防止のため中止

福祉のしごと移動相談（弘前福祉人材バンク主催）

期 日	会 場	参加者	うち学生	相談者	登録者
令和2年6月24日（水）	弘前市 ヒロロ3階 多世代交流室	1人	0人	1人	1人
令和2年7月21日（火）		2人	0人	1人	1人
令和2年8月25日（火）		2人	0人	2人	0人
令和2年9月29日（火）		2人	0人	2人	1人
令和2年11月17日（火）		3人	0人	3人	0人
令和2年12月22日（火）		5人	0人	5人	1人
令和3年1月19日（火）		1人	0人	1人	0人
令和3年2月24日（水）		3人	1人	2人	1人
令和3年3月23日（火）		4人	0人	4人	0人
計		23人	1人	21人	5人

※令和2年5月及び10月は新型コロナウイルス感染拡大防止のため中止

福祉の仕事1日移動相談（八戸福祉人材バンク主催）

期 日	会 場	参加者	うち学生	相談者	登録者
令和2年 8月4日（火）	おいらせ町 イオンモール下田 1階クリスタルスペース	2人	1人	1人	0人
令和2年 9月24日（木）	八戸ショッピングセンターラピア 1階ファッションストリート入口	3人	0人	3人	1人
令和2年 12月1日（火）	おいらせ町 イオンモール下田 1階クリスタルスペース	2人	0人	2人	0人
令和3年 2月19日（金）	八戸ショッピングセンターラピア 1階ファッションストリート入口	2人	2人	2人	0人
計		9人	3人	8人	1人

その他、移動相談（相談ブース参加）など

期 日	内容・会場	参加者	うち学生	相談者	登録者
令和2年 8月29日（土）	あおもり暮らしまるごと相談会 （県地域活力振興課主催） 青森市 県庁南棟2階 中会議室	2人	0人	2人	1人
令和2年 11月28日（土）	オンライン相談デスク （県地域活力振興課主催） 青森市 県庁南棟2階 中会議室	1人	0人	1人	0人
令和3年 2月18日（木）	あおもり就職・転職フェア （県労政・能力開発課主催） 八戸市 ユートリー1階 多目的ホール	1人	1人	1人	0人
令和3年 2月25日（木）	あおもり就職・転職フェア （県労政・能力開発課主催） 青森市 青森県観光物産館アスパム 5階 あすなろ	5人	1人	5人	2人
計		9人	2人	9人	3人

（5）労働局等関係機関との連携による福祉人材確保の推進

①福祉人材バンクの設置（弘前市・八戸市）

ア）委託先

○社会福祉法人弘前市社協（弘前福祉人材バンク）

対象範囲：弘前市、黒石市、五所川原市、つがる市、平川市、中津軽郡、南津軽郡、西津軽郡、北津軽郡

○社会福祉法人八戸市社協（八戸福祉人材バンク）

対象範囲：八戸市、十和田市、三沢市、上北郡、三戸郡

○業務内容 無料職業紹介事業

- ・個別就労支援相談及び斡旋
- ・求人求職状況の報告
- ・福祉人材情報（COOL）システムによる情報提供等
- ・民間人材育成事業所、公共職業安定所等との連携
- ・福祉サービスに関する啓発
- ・福祉従事者等の確保に資する研修事業等

②福祉人材センター運営委員会

期 日	会 場	出席者	内 容
令和2年 9月2日（水）	青森市 県民福祉プラザ 2階 多目的室2A	9人	(1)令和元年度事業報告について (2)令和2年度事業計画及び実施状況（7月末現在）について (3)青森県保育士・保育所支援センターについて (4)その他、意見交換
令和3年 3月8日（月）	青森市 県民福祉プラザ 2階 多目的室2A	9人	(1)令和2年度事業実施状況（1月末現在）について (2)令和3年度事業計画について (3)青森県保育士・保育所支援センターについて (4)その他、意見交換

その他、「福祉人材センター・バンクマッチング会議」を毎月行い、センター・バンク求人・求職・紹介・採用の状況把握と翌月以降のマッチングに向けた検討等を行い職業紹介事業に繋がった。また、新型コロナウイルスの影響もあり令和3年1月からオンライン開催とした。

福祉人材センター・バンクマッチング会議

期 日	会 場	出席者
令和2年4月16日（木）	青森市 県民福祉プラザ2階 ボランティアルーム	9人
令和2年5月20日（水）	八戸市 総合福祉会館1階 会議室	5人
令和2年6月25日（木）	青森市 県民福祉プラザ2階 ミーティングルーム	9人
令和2年7月22日（水）	弘前市 社会福祉センター2階 会議室	3人
令和2年8月31日（月）	八戸市 総合福祉会館1階 会議室	4人
令和2年9月28日（月）	青森市 県民福祉プラザ2階 ボランティアルーム	9人
令和2年10月22日（木）	弘前市 社会福祉センター2階 会議室	2人
令和2年11月25日（水）	八戸市 総合福祉会館1階 事務室	4人
令和2年12月15日（火）	青森市 県民福祉プラザ2階 ミーティングルーム	8人
令和3年1月28日（木）	青森市 県民福祉プラザ2階 ボランティアルーム （オンライン開催）	12人
令和3年2月26日（金）	青森市 県民福祉プラザ2階 ボランティアルーム （オンライン開催）	12人
令和3年3月25日（木）	青森市 県民福祉プラザ2階 ボランティアルーム （オンライン開催）	10人
計		のべ87人

第3 福祉を担う人材の確保と養成

③ハローワーク（人材確保対策コーナー）との連携

ア) 福祉のお仕事ガイド入門セミナー（月1回）

青森公共職業安定所と連携して、福祉の職場への就職や転職を検討されている方を対象に福祉のお仕事ガイド入門セミナーを開催し、福祉の仕事の必要性や重要性、具体的な仕事及び必要な資格や能力など「福祉の仕事ガイド」の他、個別に相談を受付ける「福祉の仕事専門相談（個別相談）」を実施した。求職者登録1人。

期 日	会 場	参加者	個別相談	登録者
令和2年8月17日（月）	青森公共職業安定所 会議室	16人	1人	0人
令和2年9月14日（月）		16人	1人	0人
令和2年10月19日（月）		16人	1人	0人
令和2年11月16日（月）		13人	0人	0人
令和2年12月14日（月）		11人	1人	1人
令和3年1月18日（月）		11人	0人	0人
令和3年2月15日（月）		11人	0人	0人
令和3年3月15日（月）		5人	0人	0人
計		99人	4人	1人

※令和2年度 青森公共職業安定所からの依頼は令和2年5月～翌3月の全11回

※令和2年5～7月は新型コロナウイルス感染拡大防止のため中止

イ) 福祉人材センター・ハローワーク青森との連携事業

○求人情報の提供や福祉施設等との面接会、各種セミナー等について、福祉人材センター及びハローワーク青森が連携して支援を実施した。

連携事業に同意が得られた者225人（内、人材センター登録者117人）

就職者数120人（内、人材センター紹介8人）

○「福祉人材センター・ハローワーク連携事業担当者調整会議」＜新＞

職業紹介担当者間でケース検討や情報交換を行う「福祉人材センター・ハローワーク連携事業担当者調整会議」のほか、キャリア支援専門員等向け研修を開催した。

期 日	会 場	参加者数
令和2年9月25日（金）	ハローワーク青森 会議室	4人
令和2年12月7日（月）		4人
令和3年2月10日（水）	キャリア支援専門員等向け 「職業紹介業務研修（基礎編）」 県民福祉プラザ2階 多目的室2B 講師 ハローワーク青森 介護労働専門官 村上 紀行 氏	12人
令和3年3月12日（金）	県民福祉プラザ2階 ボランティアルーム	6人
計		のべ26人

※新型コロナウイルス感染拡大防止のため令和2年度初回を9月に延期

④教職員向け福祉分野理解促進事業＜新＞

ア) 高等学校教職員向け

高等学校の進路指導担当教職員等を対象に福祉分野における進路（進学・就職）指導の参考としていただくための福祉分野の現状や魅力及び福祉人材センター事業等のPR。

令和2年5月・9月、令和3年2月にPRを予定したが、新型コロナウイルスの影響により全て中止。

イ) 中学校教職員向け

中学校の家庭科担当教職員等を対象に学習指導要領において、今後取り扱われる介護分野の理解促進を目的に介護体験講習会を開催した。

中学校教職員向け介護体験講習会

期 日	会 場	出席者	内 容
令和2年 7月31日(金)	弘前市 弘前市立第三中学校	8人	講話「高齢者の理解」 演習「授業のできる介護技術体験」 (立ち上がり、歩行介助等) 青森県福祉人材センター 所長
令和2年 7月	青森市 青森県総合学校 教育センター		家庭科教員対象 「介護体験講習会」 新型コロナウイルスの影響により中止

(6) 効果的なイメージアップ等広報啓発活動の推進

①福祉人材センター・バンク周知用ポスター・チラシ・リーフレットの作成・配布

ア) 福祉人材センター周知用ポスター・チラシ

作成枚数 ポスター650枚、チラシ17,000枚

配布先 482ヶ所(市町村社協38ヶ所、福祉人材バンク2件、市町村40ヶ所、高等学校76ヶ所、中学校160ヶ所、福祉養成年校13ヶ所、介護職員初任者研修事業所21ヶ所、公共職業安定所9ヶ所、ジョブカフェ4ヶ所、ショッピングセンター29ヶ所、県民生協12ヶ所、ユニバース38ヶ所、図書館40ヶ所)

イ) 福祉施設職場体験事業ポスター・チラシ

作成枚数 ポスター500枚、チラシ10,000枚

配布先 同上

ウ) 福祉の・保育の仕事一日移動相談ポスター・チラシ

作成枚数 ポスター80枚、チラシ4,000枚

配布先 321ヶ所(福祉人材バンク2ヶ所、市役所1ヶ所、公共職業安定所2ヶ所、ジョブカフェ2ヶ所、アピオあおもり1ヶ所、福祉養成年校(青森市内)4ヶ所、介護職員初任者等研修実施事業所7ヶ所、商業施設3ヶ所、生協12ヶ所、図書館3ヶ所、市民センター11ヶ所、求職登録者76人(福祉人材センター)、求職登録者197人(保育士・保育所支援センター)

エ) 福祉の仕事“あれこれ”出前講座チラシ

作成枚数 チラシ3,500枚

配布先 565ヶ所(小学校268ヶ所、中学校159ヶ所、高等学校76ヶ所、特別支援学校22ヶ所、市町村社協40ヶ所)

オ) 青森県福祉人材センター・バンク及び介護の資格届出制度周知用リーフレット

作成枚数 リーフレット1,600枚

カ) 青森県民間社会福祉事業職員共済事業の退会給付事業に係る「退職所得の源泉徴収票」を活用した福祉人材センター・バンク及び保育士・保育所支援センターの周知

4月	5月	6月	7月	8月	9月	10月	11月	12月	1月	2月	3月	計
405人	137人	48人	70人	84人	90人	63人	49人	59人	78人	68人	62人	1,213人

第3 福祉を担う人材の確保と養成

キ) 介護職員初任者研修等受講費補助事業チラシ

作成枚数 チラシ 5,000 枚 (一般用)、3,000 枚 (私立高校生用)

配布先 126 ヶ所 (福祉人材バンク 2 ヶ所、市町村社協 38 ヶ所、介護員養成研修事業所 21 ヶ所、私立高等学校 17 ヶ所、公共職業安定所 10 ヶ所、図書館 38 ヶ所)

ク) 介護職員育児支援事業費補助事業チラシ

作成枚数 チラシ 1,000 枚

配布先 34 ヶ所 (青森県介護サービス事業所認証取得事業所)

ケ) 福祉施設就労支援・体験講習会ポスター・チラシ

作成枚数 ポスター 200 枚、チラシ 4,200 枚

配布先 235 ヶ所 (市町村社協 40 ヶ所、介護職員初任者研修事業所 6 ヶ所、公共職業安定所 9 ヶ所、ジョブカフェ 4 ヶ所、関係機関・団体 4 ヶ所、図書館 39 ヶ所、公民館 37 ヶ所、青森市内市民センター 12 ヶ所、福祉人材センター求職登録者 84 人)

コ) 福祉の仕事相談フェアポスター・チラシ

作成枚数 ポスター 300 枚、チラシ 7,000 枚

サ) 福祉の仕事オンライン相談会ポスター・チラシ

作成枚数 ポスター 250 枚、チラシ 6,000 枚

配布先 710 ヶ所 (市町村社協 38 ヶ所、福祉人材バンク 2 件、高等学校 76 ヶ所、福祉養成校 4 ヶ所、介護職員初任者研修事業所 6 ヶ所、公共職業安定所 9 ヶ所、ジョブカフェ 4 ヶ所、図書館 39 ヶ所、公民館 36 ヶ所、市民センター 12 ヶ所、ショッピングセンター等関係機関 7 ヶ所、福祉人材センター求職登録者 62 人、保育士・保育所支援センター求職登録者 415 人)

その他、広報紙等への掲載は次のとおり

事業名	掲載・放映日	掲載紙等
介護支援専門員実務研修受講試験の周知	令和 2 年 6 月 7 日 (日)	東奥日報朝刊
福祉・保育の仕事一日移動相談の周知	令和 2 年 6 月 1 日号	広報あおもり
	令和 2 年 7 月 15 日号	〃
	令和 2 年 8 月 15 日号	〃
	令和 2 年 11 月 1 日号	〃
	令和 3 年 2 月 23 日号 令和 3 年 3 月号	求人情報誌ワーキングクリッパー
福祉施設職場体験事業の周知 (広告)	令和 2 年 8 月	青森市民ガイドブック
福祉施設職場体験事業の周知	令和 2 年 4 月～6 月号	行政広報誌 18 ヶ所
福祉施設就労支援・体験講習会の周知 (知ろう学ぼう #介護)	令和 2 年 11 月 15 日号	広報あおもり
福祉人材センター事業の周知 (広告) (介護保険制度施行 20 周年)	令和 2 年 11 月 11 日 (水)	読売新聞朝刊
	介護の日	
福祉人材センター事業の周知	令和 2 年 12 月～令和 3 年 1 月号	行政広報誌 11 ヶ所
福祉の仕事オンライン相談会 (広告)	令和 3 年 2 月 14 日 (日)	東奥日報
	令和 3 年 2 月 15 日 (月)～	L I N E
	令和 3 年 3 月 6 日 (土)	

② SNS (ソーシャル・ネットワーキング・サービス) を利用した広報活動

青森県福祉人材センターフェイスブック及びツイッター、L I N E @ の更新内容

期 日	更新内容	件数
令和2年4月	福祉のお仕事ホームページのお知らせ	左記含め、2件
令和2年5月	ゴールデンウィークに伴う閉所のお知らせ	左記含め、2件
令和2年6月	福祉・保育の仕事一日移動相談のお知らせ	左記含め、3件
令和2年7月	職場研修担当者研修会のお知らせ	左記含め、2件
令和2年8月	福祉職員キャリアパス対応生涯研修のお知らせ	左記含め、11件
令和2年9月	福祉施設就労支援・体験講習会のお知らせ	左記含め、2件
令和2年10月	福祉施設就労支援・体験講習会ステップ①を開催しました	左記含め、4件
令和2年11月	福祉施設就労支援・体験講習会ステップ③のお知らせ	左記含め、3件
令和2年12月	福祉・保育の仕事一日移動相談開催のお知らせ	左記含め、5件
令和3年1月	新年開所のお知らせ	左記含め、5件
令和3年2月	福祉の仕事オンライン相談会のお知らせ	左記含め、2件
令和3年3月	福祉・保育の仕事一日移動相談のお知らせ	左記含め、1件
計		42件

(7) 若年層向け福祉に対する理解促進事業の推進

①中学生対象魅力発見バスツアー（青森会場のみ）

期 日	令和2年11月7日（土）
会 場	青森市 県民福祉プラザ2階 多目的室2A
参加者	11人（中学生7人、保護者3人、教諭1人）
内 容	<p>【最新介護ロボット体験】 最新多様な介護ロボットや介護用品等の体験 講師 県社協 介護啓発・福祉機器普及センター 職員</p> <p>【施設見学】 児童分野 社会福祉法人和幸園 和幸保育園</p> <p>【社会見学】 日本赤十字社青森県支部</p> <p>【講義】 認知症サポーター養成講座 講師 青森市福祉部高齢者支援課 キャラバンメイト 福祉施設体験に向けてのオリエンテーション</p>

②高校生対象福祉施設体験講習会

八戸会場

期 日	令和2年8月18日（火）～8月20日（水）
会 場	八戸市 八戸市総合福祉会館
参加者	52人（2日目44人）
内 容	<p>1日目</p> <p>【実技・演習】 「車いすの操作方法」「高齢者疑似体験」 講師 社会福祉法人八戸市社会福祉協議会 八戸市ボランティアセンター 職員</p> <p>【講義①】 福祉系大学に進学した大学生に聞いてみよう 「福祉の道を選んだきっかけと現在の思い」 講師 社会福祉法人八戸市社会福祉協議会 八戸福祉人材バンク 職員</p> <p>【講義②】 「福祉ってなに？」</p>

第3 福祉を担う人材の確保と養成

	<p>・社会福祉の基礎知識・福祉専門職としての心構えと必要な資格を学ぶ</p> <p>講師 社会福祉法人同伸会 特別養護老人ホーム瑞光園 施設長 澤田 章 氏</p> <p>2日目</p> <p>【出前教室 ～福祉の現場から～】 福祉の現場を動画で見てみよう！</p> <p>講師 社会福祉法人寿栄会 特別養護老人ホーム寿楽荘 職員</p>
--	--

弘前会場

期 日	令和2年10月4日（日）
会 場	ヒロロ3階 多世代交流室1
参加者	15人
内 容	<p>【講話】 施設で働く職員に話を聞いてみよう 有料老人ホームハッピーライフ YOSHITA 高山 恭平 氏 NPO法人 team. step by step 舘山 広治 氏</p> <p>【施設見学】 児童分野 社会福祉法人愛成会 幼保連携型認定こども園弘前保育園 高齢者分野 社会福祉法人誠風会 介護老人保健施設幸陽荘</p> <p>【演習】 パワーリハビリ体験</p> <p>【講義】 可愛い おばあちゃんとお話ししよう！ 講師 社会福祉法人誠風会 介護老人保健施設幸陽荘 工藤 喜代彦 氏</p> <p>※施設見学後、同会場で演習・講義を開催</p>

青森会場

期 日	令和2年10月17日（土）
会 場	青森市 県民福祉プラザ 多目的室2A
参加者	12人（高校生11人、教諭1人）
内 容	<p>【施設見学】 障がい者分野 社会福祉法人シオン福祉会 就労継続支援B型事業所 待望園 高齢者分野 社会福祉法人平元会 特別養護老人ホーム正寿園 児童者分野 社会福祉法人和幸園 和幸保育園</p> <p>【講義】 認知症サポーター養成講座 講師 青森市南地域包括支援センター (総合ケアセンターさんらく内) センター長 高杉 紀子 氏 職員 藤井 有美 氏 斉藤 寿美 氏 吉崎 緑 氏</p> <p>【最新介護ロボット体験】 講師 社会福祉法人青森県社会福祉協議会 介護啓発・福祉機器普及センター 所長 福祉施設体験に向けてのオリエンテーション</p>

むつ会場

期 日	令和2年11月28日(土)
会 場	むつ市 海老川コミュニティセンター
参加者	5人
内 容	<p>【施設見学】 障がい者分野 社会福祉法人みちのく福祉会 障害福祉サービス事業所 工房「歩み」 児童者分野 社会福祉法人希望の友福祉会 認定こども園希望の友保育園 高齢者分野 社会福祉法人青森社会福祉振興団 みちのく金谷リハビリテーションセンター</p> <p>【講義】 認知症サポーター養成講座 講師 むつ市地域包括支援センター 医療主幹 辻 郁子 氏 主任主査 橋本 徳之 氏 主査 木谷 恒久 氏</p> <p>【講話】 福祉について 講師 むつ市地域包括支援センター 医療主幹 辻 郁子 氏 福祉施設体験に向けてのオリエンテーション</p>

③福祉施設職場体験事業（無資格者・業務未経験者対象、通年）（福祉・介護人材参入促進事業）

(1人あたり最大10日まで)

体験者80人(実数73人)、施設数46、体験日数179日

内訳/生徒・学生47人、施設数33、体験日数101日

一般求職者33人、施設数13、体験日数78日

④福祉の仕事“あれこれ”出前講座

青森県内の小中高生を対象に、福祉・介護の現場で働く職員等による仕事の魅力、やりがいについての講話を開くことにより福祉への理解を深めるとともに、小中高校生の福祉への視野を広げ、将来の職業選択や就職の参考となることを目的に実施した。

【プログラム1】福祉・介護現場等の職員からのメッセージ

【プログラム2】福祉・介護現場等の職員からのメッセージ及び高齢者疑似体験など

期 日	会 場	派遣依頼事業所
令和2年 7月10日(金)	藤崎町 藤崎小学校 4年生43人	【プログラム2】実技～車いす体験・手話体験～ 高齢者分野及び障がい者分野 社会福祉法人津軽富士見会 老人保健施設ケアセンター弘前 介護部長 成田 泰子 氏 介護主任 工藤 智子 氏
令和2年 7月13日(月)	田舎館村 田舎館小学校 4年生67人	【プログラム2】実技～車いす体験～ 高齢者分野 社会福祉法人嶽陽会 特別養護老人ホーム松山荘 介護職員 須藤 美旗 氏 新保 克仁 氏
令和2年	青森市	【プログラム1】

第3 福祉を担う人材の確保と養成

7月16日(木)	東奥学園高等学校 1年生27人 3年生13人	高齢者分野 社会福祉法人平元会 特別養護老人ホーム正寿園 主任生活相談員 中田 太 氏
令和2年 7月17日(金)	青森市 筒井小学校 5年生69人	【プログラム1】 高齢者分野 社会福祉法人平元会 老人保健施設カトレア 介護職員 須藤 荘也 氏
令和2年 7月22日(水)	弘前市 堀越小学校 5年生71人	【プログラム2】実技～高齢者疑似体験～ 高齢者分野 社会福祉法人伸康会 運動学習支援教室ココノバ弘前校 管理者 小笠原 知 氏 運動学習支援教室ココノバ黒石校 児童発達支援管理責任者 木村 愛梨 氏
令和2年 8月25日(火)	弘前市 桔梗野小学校 6年生54人	【プログラム2】実技～高齢者疑似体験～ 高齢者分野 社会福祉法人伸康会 運動学習支援教室ココノバ弘前校 管理者 小笠原 知 氏 介護職員 工藤 久仁之 氏
令和2年 8月28日(金)	青森市 造道中学校 1年生26人	【プログラム1】 高齢者分野 社会福祉法人明恵会 管理者 品川 尚子 氏
令和2年 9月1日(火)	十和田市 甲東中学校 3年生72人	【プログラム2】実技～高齢者疑似体験～ 高齢者分野 社会福祉法人八甲田会 特別養護老人ホーム八甲荘 総括主任 河合 隆久 氏 副施設長 伊藤 徹 氏 事務員 鳥谷部 真紀子 氏
令和2年 9月3日(木)	平内町 西平内中学校 1～3年生38人	【プログラム2】 高齢者分野及び障がい者分野 講義 社会福祉法人平元会 特別養護老人ホーム正寿園 主任生活相談員 中田 太 氏 実技～高齢者疑似体験～ 県社協 介護啓発・福祉機器普及センター 登録講師 三浦 毅郎 氏
令和2年 9月3日(木)	五戸町 川内中学校 1年生26人	【プログラム2】実技～高齢者疑似体験～ 高齢者分野 社会福祉法人素心の会 特別養護老人ホーム素心苑 生活相談員 夏井 隆志 氏 生活相談員 古舘 博子 氏 支援員 高山 行紀 氏 支援員 竹ヶ原 綺七 氏

第3 福祉を担う人材の確保と養成

令和2年 9月9日(水)	青森市 三内中学校 2年生93人	【プログラム2】 高齢者分野 講義 社会福祉法人虹 法人本部 管理者 工藤 宏仁 氏 実技～高齢者疑似体験～ 社会福祉法人虹 法人本部 介護部長 阿部 雪子 氏
令和2年 9月10日(木)	むつ市 奥内小学校 5・6年生13人	【プログラム2】実技～高齢者疑似体験～ 高齢者分野 社会福祉法人青森社会福祉振興団 特別養護老人ホームみちのく荘 ケアワーカー主任 水谷 亮介 氏
令和2年 9月18日(金)	藤崎町 藤崎小学校 4年生41人	【プログラム2】実技～高齢者疑似体験～ 高齢者分野 社会福祉法人弘前豊徳会 職員総合教育研修室長 柳田 一男 氏 部門管理責任者 溝江 三那子 氏
令和2年 9月18日(金)	五戸町 倉石中学校 2年生15人	【プログラム2】実技～高齢者疑似体験～ 高齢者分野 社会福祉法人素心の会 特別養護老人ホーム素心苑 生活相談員 夏井 隆志 氏 支援員 高山 行紀 氏 支援員 竹ヶ原 綺七 氏
令和2年 9月24日(木)	大間町 大間小学校 4年生42人	【プログラム2】実技～車いす体験～ 高齢者分野 社会福祉法人大間町社会福祉協議会 大間町地域包括支援センターくろまつ 所長 伊藤 亮 氏 主任相談員 納谷 むつみ 氏
令和2年 9月25日(金)	五所川原市 五所川原第二中学校 3年生21人	【プログラム2】実技～車いす体験～ 高齢者分野 社会福祉法人青森民友厚生振興団 特別養護老人ホーム青山荘 介護マネージャー 千葉 光江 氏 副主任 福島 隆之 氏
令和2年 10月6日(火)	青森市 県立浪岡養護学校 高等部1～3年生7人	【プログラム2】 実技～高齢者疑似体験、車いす体験～ 高齢者分野 社会福祉法人伸康会 介護老人保健施設平成の家 管理者 原田 葉子 氏 認知症グループホームふれあい 管理者 工藤 貴和 氏
令和2年 10月7日(水)	黒石市 六郷小学校 4年生32人	【プログラム2】 実技～高齢者疑似体験、車いす体験～ 高齢者分野 社会福祉法人報徳会 養護老人ホーム景楓荘 主任 菊地 のぞみ 氏 グループリーダー 石澤 利圭 氏

第3 福祉を担う人材の確保と養成

令和2年 10月15日(木)	黒石市 東英小学校 4年生11人	【プログラム2】実技～車いす体験～ 高齢者分野 社会福祉法人報徳会 黒石特別養護老人ホーム 主任 信平 和香子 氏 グループリーダー 八戸 序季 氏
令和2年 10月28日(水)	十和田市 松陽小学校 6年生6人	【プログラム1】 高齢者分野 社会福祉法人美土里会 特別養護老人ホーム美土里荘 施設長 盛田 一栄 氏
令和2年 11月11日(水) 【オンライン開催】	青森市 南中学校 1年生200人	【プログラム1】 高齢者分野 社会福祉法人平元会 特別養護老人ホーム正寿園 主任生活相談員 中田 太 氏
令和2年 11月12日(木) 【オンライン開催】	青森市 浪打小学校 4年生53人	【プログラム2】実技～高齢者疑似体験～ 高齢者分野及び障がい者分野 社会福祉法人平元会 特別養護老人ホーム正寿園 主任生活相談員 中田 太 氏
令和2年 11月24日(火)	弘前市 西小学校 5年生27人	【プログラム2】 実技～高齢者疑似体験、車いす体験～ 高齢者分野 社会福祉法人誠風会 介護老人保健施設幸陽荘 事業統括部長 工藤 喜代彦 氏 看護副主任 吹田 郁美 氏
令和2年 12月9日(水)	青森市 浪岡野沢小学校 4年生17人	【プログラム2】 実技～高齢者疑似体験、車いす体験～ 高齢者分野 社会福祉法人報徳会 養護老人ホーム景楓荘 主任介護福祉士 菊地 のぞみ 氏 グループリーダー 石澤 利圭 氏
令和2年 12月14日(月)	平川市 平賀東中学校 1年生60人	【プログラム2】 実技～高齢者疑似体験、車いす体験～ 高齢者分野 有限会社佐藤器機 訪問介護事業所ハッピーIWAKI サービス管理責任者 高山 恭平 氏 大寺 諒 氏 介護員 對馬 妙 氏
令和2年 12月16日(水)	弘前市 大和沢小学校 6年生7人	【プログラム2】実技～高齢者疑似体験～ 高齢者分野 有限会社佐藤器機 訪問介護事業所ハッピーIWAKI サービス管理責任者 高山 恭平 氏
令和2年 12月18日(金)	黒石市 東英小学校 3～4年生21人	【プログラム2】 実技～高齢者疑似体験、車いす体験～ 高齢者分野 社会福祉法人報徳会

		黒石特別養護老人ホーム 主任介護福祉士 信平 和歌子 氏 グループリーダー 八戸 序季 氏
計	27校 1,172人 (小学校16校 574人、中学校9校 551人、高等学校1校 40人、特別支援学校1校 7人) プログラム別＝【プログラム1】4校、【プログラム2】23校 県内6圏域別＝(青森圏域9校、西北圏域1校、中南圏域11校、三八圏域2校、上北圏域2校、下北圏域2校)	

※10月22日予定の弘前市立第一中学校は新型コロナウイルス感染拡大防止のため中止

(8) 福祉従事者向け生涯研修等の実施

①福祉職員キャリアパス対応生涯研修

ア) 初任者コース (新卒または他業界から福祉職場へ入職後3年以内の職員)

※新型コロナウイルス感染拡大防止のため、プログラムを4時間短縮し8.5時間で実施

期 日	A日程 令和2年7月1日(水)～7月2日(木) B日程 令和2年7月8日(水)～7月9日(木)
会 場	青森市 県民福祉プラザ4階 大・中研修室
参加者	97人(A日程49人、B日程48人)
内 容 (A・B共通)	1日目 「福祉職員としてのキャリアデザインと自己管理」 「福祉サービスの基本理念・倫理の基礎」 「組織の一員としてのフォロワーシップの醸成」 「対人関係マナーとコミュニケーション」 2日目 「福祉職員としての能力開発」 「問題の解決と実践研究の進め方」 「福祉サービスとリスクマネジメント」など 「行動指針マップづくり」 キャリアデザインとアクションプランの策定 講師 A日程 学校法人光星学院 八戸学院大学 健康医療学部人間健康学科 准教授 小柳 達也 氏 B日程 弘前医療福祉大学短期大学部 介護福祉学科長 教授 戸来 睦雄 氏

イ) 中堅職員コース (担当業務の独力遂行が可能な入職後概ね3～5年程度の職員)

期 日	A日程 令和2年10月15日(木)～10月16日(金) B日程 令和2年10月22日(木)～10月23日(金)
会 場	青森市 青森県水産ビル7階 大会議室
参加者	77人(A日程48人、B日程29人)
内 容 (A・B共通)	1日目 「中堅職員としてのキャリアデザインと自己管理」 「福祉サービスの基本理念・倫理の理解」 「中堅職員としてのフォロワーシップの醸成」 「チームケアと問題解決-遭遇要因分析-」 2日目 「中堅職員としての能力開発と後輩の指導」 「業務課題の解決と実践研究の実行」 「福祉サービスとリスクマネジメント」など 「行動指針マップ」

第3 福祉を担う人材の確保と養成

	キャリアデザインとアクションプランの策定 講師 株式会社エイデル研究所 取締役 鈴木 政彦 氏
--	--

ウ) チームリーダーコース (近い将来チームリーダー等の役割を担うことが想定される中堅職員及び現に主任・係長級に就いている職員)

※当初設定のB日程 (11月19日～20日) は新型コロナウイルス感染症拡大防止のため中止

期 日	令和2年11月12日(木)～11月13日(金)
会 場	青森市 県民福祉プラザ4階 大・中研修室
参加者	40人
内 容	1日目 「チームリーダーとしてのキャリアデザインと自己管理」 「福祉サービスの基本理念・倫理の推進」 「チームリーダーとしてのリーダーシップの醸成」 「OJTの効果的推進」 2日目 「チームリーダー自己成長と職場研修の推進」 「業務課題の解決と実践研究の推進」 「サービスの質の向上とリスクマネジメント」など 「行動指針マップ」 キャリアデザインとアクションプランの策定 講師 株式会社エイデル研究所 人材育成支援部 研修主任 増田 直哉 氏

エ) 管理職員コースは新型コロナウイルス感染拡大防止のため中止

(9) 経営者及び研修担当者向け福祉・介護人材の確保、定着促進研修等の実施

①介護員養成研修受講費補助事業 (介護職員初任者研修・生活援助従事者研修)

福祉人材センター・バンク等への求職登録者や福祉施設職場体験事業等に参加した者、福祉人材センター・バンク等の無料職業紹介で介護事業所に就業した者及び私立高等学校の生徒で、福祉人材センター・バンクに求職登録等をし、福祉施設職場体験事業等に参加する者で、介護員養成研修受講者を対象に受講料を補助することにより、質の高い新規参入者の確保を図ることを目的に実施した。

(補助額：1人当たり8万円以内)

交付件数 118件 8,204,176円 (うち高校生 19件 1,488,700円)

②介護職員育児支援事業費補助事業

青森県介護サービス事業所認証評価を取得した県内の介護保険施設、介護保険サービス事業所・施設等が、当該事業所に従事する子育て中の介護職員等が育児支援サービス等を利用する場合の費用負担を行う場合に、当該費用負担に対する補助を行うことで、現任介護職員が子育てをしながら働き続けることができる環境整備を支援し、介護人材の確保・定着を図ることを目的に周知した。

補助件数 6件 42,000円 (利用件数 84件)

③職場研修担当者研修会

期 日	令和2年7月27日(月)～7月28日(火)
会 場	青森県観光物産館アスパム 5階 あすなる
参加者	40人
内 容	1日目

	講義「これからの福祉人材育成と推進方法」 理解促進討議「職場研修の考え方と推進方法」 自己診断・討議「職場研修の推進実態を診断する」 2日目 自己診断・討議「OJT活性化施策の推進」 講義・討議「OFF-JTによる職場研修の推進」 年度研修計画策定・討議「研修ニーズ分析と年度計画の策定」 役割形成実行計画策定・討議「職場研修担当者の役割と課題」 講師 社会福祉法人全国社会福祉協議会 出版部 副部長 後藤 真一郎 氏
--	--

※社会福祉従事者向けに研修を実施している機関・団体の「令和2年度福祉従事者向け研修計画一覧」を作成し、本会ホームページに掲載して情報提供を行い、上記研修会で配布した。

④経営者支援セミナー（オンライン開催）

福祉施設・事業所における職場の環境整備や職員のメンタルヘルス向上を目的に開催し、福祉・介護人材の定着を目指すことを目的に実施した。

コース1 メンタルヘルス研修会

期 日	令和3年2月9日（火）
参加者	40人
内 容	「労働者の心の健康とその対策に関する現状」 「コロナ禍における問題と対応」 「ストレスチェック制度を活用する」 「メンタルヘルス対策の体制づくりと計画」 「日頃の部下への関わり方」 「シミュレーションで学、早期発見から職場復帰までの進め方」 「最後に、自分自身のセルフケアを忘れない」 講師 桜美林大学 リベラルアーツ学群領域長 教授 種市 康太郎 氏

コース2 離職防止環境整備研修会

期 日	令和3年2月15日（月）
参加者	39人
内 容	「どうすれば組織を支えるリーダー職員が育てられるか」 ～人が育ち定着する職場作りに向けて取り組むべきこと～ 「どうすればリーダーシップを発揮できるリーダーになれるか」 1 個人ワークによるリーダーとしての行動指針の作成 2 チャットによる発表 3 全体での共有 講師 日本女子大学 人間社会学部 教授 久田則夫 氏

⑤福祉人材確保支援セミナー／⑥福祉人材確保研究会

社会福祉法人等が福祉人材を確保するために、他業界に負けない採用力を身につけられるよう、採用方法及び職員の定着率を上げるためのノウハウを取得し、安定的な人材確保に繋げることを目的に実施した。

期 日	会 場	参加者	内 容
令和2年 12月2日（水）	青森市 県民福祉プラザ 4階 大研修室	17法人 20事業所 21人	第1回 「業務改革で人材定着を目指す方法」 講師 ふくしえん社労士事務所 代表 後藤 功太 氏

第3 福祉を担う人材の確保と養成

		16 法人 19 事業所 20 人	第2回 「介護事業所の【人材採用】成功の秘訣と活用できる助成金案内」 講師 ふくしえん社労士事務所 代表 後藤 功太 氏
令和3年 2月24日(水)	オンライン開催	18 法人 18 事業所 18 人	第3回 ①講演 「テクノロジーを活用した介護サービスの質向上～選ばれる職場に！～」 講師 社会福祉法人善光会 サンタフェ総合研究所 所長 松村 昌哉 氏 ②ICT導入事例紹介 ・ 社団法人慈恵会 グループホームあおいもり ホーム長 後藤 太一 氏 ・ 社会福祉法人楽晴会 世田谷希望丘ホーム 施設長補佐 丸山 義晴 氏 介護長 後藤 恵美 氏 ③ICT機器等メーカーによるプレゼンテーション ・ リコージャパン株式会社 ICT事業本部スクラム・EDW企画センター スクラム第二企画室 医療・福祉グループ 小林 ゆ紀 氏
	計	のべ51 法人 のべ57 事業所 のべ59 人	

※第3回は新型コロナウイルスの影響によりオンラインでの開催とし、「青森県 ICT 導入支援セミナー」と併催で実施した。

2 保育士確保及び子育て環境づくりの推進

(1) 青森県保育士・保育所支援センターの運営

職業安定法に基づく無料職業紹介事業の許可を得て、平成27年9月から保育士・保育所支援センターを運営し、また、保育士再就職支援コーディネーターを配置し、青森県保育士人材バンクシステムを活用して業務を行った。

①保育士、潜在保育士等の就労・再就職支援・相談助言等

ア) 求人・求職の相談及び登録受付等件数

相談件数	475 件
求職相談	231 件
求人相談	121 件
就業上の相談	2 件
その他	121 件
求人登録件数	178 件
求職登録件数	357 件
紹介状発行件数	33 件
面接件数	31 件
就職件数	52 件（うち紹介状あり 25 件）
求職登録者宛て情報提供（求人情報送付）	延べ 45 回 2,665 件

イ) 青森県保育士人材バンクの運営

保育所への就職を希望する保育士の求職登録、保育人材を求める保育所等の求人登録がホームページで行える「青森県保育士人材バンク」システムを運用した。

また、「青森県保育士人材バンク」内「研修・お知らせ」ページに現任の保育士、潜在保育士向けの研修会や相談フェア開催の情報及び離職保育士届出制度等の情報を掲載した。

ウ) マッチング会議の開催

センター職員全員が求職登録者と求人事業所について把握し、より良いマッチングに繋げることを目的としてマッチング会議を開催し、求職者の状況把握、求人事業所とのマッチングについて協議を行った。

期 日	会 場	内 容
令和2年4月16日（木）	青森市 県民福祉プラザ	・就職件数情報共有
令和2年6月25日（木）	青森市 県民福祉プラザ	・就職件数情報共有
令和2年9月28日（月）	青森市 県民福祉プラザ	・就職件数情報共有
令和2年12月15日（火）	青森市 県民福祉プラザ	・就職件数情報共有
令和3年1月28日（木）	青森市 県民福祉プラザ	・就職件数情報共有
令和3年2月26日（金）	青森市 県民福祉プラザ	・就職件数情報共有
令和3年3月25日（木）	青森市 県民福祉プラザ	・就職件数情報共有

エ) 保育士養成校への巡回訪問

県内保育士養成校（大学・短期大学・専修学校）7ヶ所への巡回訪問により、就職、進学状況等の把握及び求職登録の依頼の確認を実施し、チラシの配布による情報提供を行った。

期 日	訪問先	訪問数
令和2年6月11日（木）	青森市 青森中央短期大学	1ヶ所
令和2年6月12日（金）	弘前市 東北女子大学 東北女子短期大学	2ヶ所
令和2年6月15日（月）	青森市 青森明の星短期大学	2ヶ所

第3 福祉を担う人材の確保と養成

	東奥保育・福祉専門学校	
令和2年6月16日(火)	八戸市 八戸学院大学短期大学部	1ヶ所
令和2年6月24日(水)	弘前市 弘前厚生学院	1ヶ所
	計	7ヶ所

オ) 青森県保育士・保育所支援センターニュースの作成・配布

	名称	発行月	内容	配布先
求職者版	保育士として働きたい人のための青森県保育士・保育所支援センターニュース 令和2年度第1号	令和2年4月	①求職者の皆様へ ②保育のお仕事出張相談会 Part1 ③保育士向け就職サポート講座	求職登録者 182人
求職者版	保育士として働きたい人のための青森県保育士・保育所支援センターニュース 令和2年度第2号	令和2年9月	①保育所等の見学・職場体験 ②お願い(登録の取り下げについて) ③保育のお仕事出張相談会 Part2	求職登録者 180人

カ) 事業周知用ポスター・チラシ等の作成・配布

事業名	作成枚数	配布先
『令和2年度 保育士向け就職サポート講座』周知用ポスター・チラシ (令和2年5月)	ポスター 350枚、 チラシ 7,500枚	送付: 351ヶ所 関係機関(子育て支援機関)、書店、青森労働局、公共職業安定所、ジョブカフェ、マザーズコーナー、ショッピングセンター、図書館、公民館、ユニバース、県民生協、マエダ本店、紅屋商事株式会社グループ、求職登録者(チラシのみ送付)、市町村役場
『令和2年度 保育のお仕事出張相談会 Part1』周知用ポスター・チラシ (令和2年6月)	ポスター 330枚、 チラシ 10,000枚	送付: 357ヶ所 保育士養成校、関係機関(子育て支援機関)、書店、青森労働局、公共職業安定所、ジョブカフェ、マザーズコーナー、ショッピングセンター、図書館、公民館、ユニバース、県民生協、マエダ、紅屋商事株式会社グループ、求職登録者(チラシのみ送付)、市町村役場
『令和2年度 保育のお仕事出張相談会 Part2』周知用ポスター・チラシ (令和2年9月)	ポスター 320枚、 チラシ 10,000枚	送付: 335ヶ所 保育士養成校、関係機関(子育て支援機関)、書店、青森労働局、公共職業安定所、ジョブカフェ、マザーズコーナー、ショッピングセンター、図書館、公民館、ユニバース、県民生協、マエダ(むつ市内)、紅屋商事株式会社グループ、求職登録者(チラシのみ送付)、市町村役場
『令和2年度 保育のお仕事出張相談会 Part3』周知用ポスター・チラシ (令和2年12月)	ポスター 300枚、 チラシ 10,000枚	送付: 329ヶ所 保育士養成校、関係機関(子育て支援機関)、書店、青森労働局、公共職業安定所、ジョブカフェ、マザーズコーナー、ショッピングセンター、図書館、公民館、ユニバース、県民生協、紅屋商事株式会社グループ、求職登録者(チラシのみ送付)、市町村役場
『令和2年度 保育士向け就職サポート講座』周知用ポスター・チラシ (令和2年12月)	ポスター 300枚、 チラシ 7,300枚	送付: 321ヶ所 関係機関(子育て支援機関)、書店、青森労働局、公共職業安定所、ジョブカフェ、マザーズコーナー、ショッピングセンター、図書館、公民館、ユニバース、県民生協、紅屋商事株式会社グループ、求職登録者(チラシのみ送付)、市町村役場

『青森県保育士・保育所支援センター』周知用クリアファイル (令和3年2月)	A4 クリアファイル 2,000枚	センター求職登録者、相談会来場者へ随時配布
『青森県保育士・保育所支援センター』周知用求職登録・離職保育士届出ハガキ付リーフレット (令和3年2月)	A4リーフレット 10,000枚	送付先：17ヶ所 公共職業安定所、ジョブカフェ、マザーズコーナー センター求職登録者、相談会来場者へ随時配布

キ) 事業周知用フリーペーパー等への掲載

事業名	名称	作成枚数	配布・設置先
『令和2年度 保育士向け就職サポート講座』周知フリーペーパー	CLIPPER [クリッパー] (2020年6月号 vol.216)	132,000部	青森市、弘前市管内 (ホステイング含む)
『令和2年度 保育士向け就職サポート講座』周知フリーペーパー	Plus[プリュス]6月5日号 (2020年6月5日発行 vol.127)	100,000部	八戸市内他
『令和2年度 保育のお仕事出張相談会 Part1』周知フリーペーパー	Plus[プリュス]7月17日号 (2020年7月17日発行 vol.130)	100,000部	八戸市内他
『令和2年度 保育のお仕事出張相談会 Part1』周知フリーペーパー	CLIPPER [クリッパー] (2020年9月号 vol.219)	132,000部	青森市、弘前市管内 (ホステイング含む)
『令和2年度 保育のお仕事出張相談会 Part1』周知フリーペーパー	Plus[プリュス]9月18日号 (2020年9月18日発行 vol.130)	100,000部	八戸市内他
『令和2年度 保育のお仕事出張相談会 Part2』周知フリーペーパー	CLIPPER [クリッパー] (2020年11月号 vol.221)	132,000部	青森市、弘前市管内 (ホステイング含む)
『令和2年度 保育のお仕事出張相談会 Part2』周知フリーペーパー	Plus[プリュス]11月20日号 (2020年11月20日発行 vol.138)	100,000部	八戸市内他
『令和2年度 保育のお仕事出張相談会 Part3』周知フリーペーパー	CLIPPER [クリッパー] (2021年1月号 vol.223)	132,000部	青森市、弘前市管内 (ホステイング含む)
『令和2年度 保育のお仕事出張相談会 Part3』周知フリーペーパー	Plus[プリュス]1月8日号 (2021年1月8日発行 vol.141)	100,000部	八戸市内他
『青森県保育士・保育所支援センター』周知フリーペーパー	CLIPPER [クリッパー] (2021年3月号 vol.225)	132,000部	青森市、弘前市管内 (ホステイング含む)
『青森県保育士・保育所支援センター』周知フリーペーパー	Plus[プリュス]3月5日号 (2021年3月5日発行 vol.145)	100,000部	八戸市内他
『青森県保育士・保育所支援センター』周知新聞広告	・東奥日報 ・デーリー東北 ・陸奥新報		青森県内
『青森県・保育士・保育所支援センター』事業周知	青森県社協だより「福祉のひろばNo.63」(令和3年3月)	3,600部	青森県内

第3 福祉を担う人材の確保と養成

ク) 他関係機関・団体主催会議・研修等への参加

期 日	会 場	内 容
令和2年8月3日(月) ～9月4日(金)	動画視聴	令和2年度福祉人材センター業務法令研修
令和2年8月4日(火)	ラプラス青い森	第1回青森県人材還流政策連絡会議
令和2年12月7日(月) ～12月16日(木)	書面送付による開催	令和2年度青森県人材確保対策推進協議会
令和3年1月21日(木)	オンライン開催	令和2年度保育士・保育園支援センター等実施福祉人材センター連絡会議

②保育士再就職支援活動の周知等説明会、再就職相談会等の開催

ア) センター主催事業の開催

期 日	会 場	参加者	内 容
令和2年 6月19日 (金)	青森市 県民福祉プラザ 2階ミーティングルーム	5人 うち保育士5人	『保育士向け就職サポート講座』 ・保育のお仕事相談 ・個別相談 ・保育求人閲覧・紹介
令和2年 6月23日 (火)	弘前市 弘前市総合学習 センター 第1研修室	1人 うち保育士0人	
令和2年 6月26日 (金)	八戸市 八戸ショッピング センターラピア 2階 ラピアホール	6人 うち保育士3人	
令和2年 6月29日 (月)	青森市 アウガ1階 駅 前スクエア	3人 うち保育士1人	『福祉・保育の仕事1日移動相談』 ・個別相談 ・保育求人閲覧・紹介
令和2年 7月28日 (火)	青森市 イトーヨーカド ー青森店正面玄関入口	12人 うち保育士3人	『保育のお仕事出張相談会 Part1』 ・個別相談 ・保育求人閲覧・紹介
令和2年 7月30日 (木)	弘前市 ヒロロ 3階ヒ ロロスクエアイベントス ペース	2人 うち保育士0人	
令和2年 7月31日 (金)	むつ市 マエダ本店 1 階休憩スペース	5人 うち保育士3人	
令和2年 8月4日 (火)	おいらせ町 イオンモー ル下田 1階クリスタル スペース	3人 うち保育士3人	
令和2年 8月18日 (火)	青森市 イトーヨーカド ー青森店正面玄関入口	4人 うち保育士1人	
令和2年 9月15日 (火)	つがる市 イオンモール つがる柏 1階モーリーファン タジー前エスカレーター横	0人 うち保育士0人	
令和2年 9月18日 (金)	青森市 イトーヨーカド ー青森店正面玄関入口	11人 うち保育士9人	
令和2年 9月24日 (木)	八戸市 八戸ショッピン グセンターラピア 1階 ファッションストリート入口	8人 うち保育士5人	
令和2年 10月8日	青森市 イトーヨーカド ー青森店正面玄関入口	4人 うち保育士0人	

第3 福祉を担う人材の確保と養成

(木)			・保育求人閲覧・紹介
令和2年 11月18日 (水)	青森市 イトーヨーカド ー青森店正面玄関入口	5人 うち保育士2人	『保育のお仕事出張相談会 Part2』 ・個別相談 ・保育求人閲覧・紹介
令和2年 11月20日 (金)	つがる市 イオンモール つがる柏 1階モーリーファン ジー前エスカレーター横	1人 うち保育士1人	
令和2年 11月27日 (金)	むつ市 マエダ本店 1 階休憩スペース	1人 うち保育士1人	
令和2年 12月1日 (火)	おいらせ町 イオンモー ル下田 1階クリスタル スペース	3人 うち保育士1人	
令和2年 12月18日 (金)	青森市 イトーヨーカド ー青森店正面玄関入口	2人 うち保育士1人	
令和3年 1月19日 (火)	青森市 県民福祉プラザ 2階ミーティングルーム	3人 うち保育士3人	『保育士向け就職サポート講座』 ・保育のお仕事相談 ・個別相談 ・保育求人閲覧・紹介
令和3年 1月20日 (水)	青森市 アウガ 1階駅 前スクエア	1人 うち保育士0人	『福祉・保育の仕事1日移動相談』 ・個別相談 ・保育求人閲覧・紹介
令和3年 1月26日 (火)	弘前市 弘前市総合学習 センター 第1研修室	2人 うち保育士1人	『保育士向け就職サポート講座』 ・保育のお仕事相談 ・個別相談 ・保育求人閲覧・紹介
令和3年 1月29日 (金)	八戸市 総合福祉会館 第1会議室	2人 うち保育士1人	
令和3年 2月5日(金)	弘前市 ヒロロ 3階 ヒロロスクエアイベント スペース	8人 うち保育士6人	『保育のお仕事出張相談会 Part3』 ・個別相談 ・保育求人閲覧・紹介
令和3年 2月17日 (水)	青森市 アウガ1階駅前 スクエア	4人 うち保育士2人	
令和3年 2月19日 (金)	八戸市 八戸ショッピン グセンターラピア1階フ ァッションストリート入口	2人 うち保育士0人	
令和3年 3月10日 (水)	青森市 アウガ1階駅前 スクエア	3人 うち保育士3人	『福祉・保育の仕事1日移動相談』 ・個別相談 ・保育求人閲覧・紹介
計		101人 うち保育士 55人	

イ) 他関係機関・団体主催事業への参加

期 日	会 場	参加者	内 容
令和2年8月29日(土)	県庁会議室 (オンライン開催)	保育士0人	あおもり暮らしまるごと相談会
令和3年1月9日(月)	オンライン開催	—	【中止】青森県合同移住フェア

③離職保育士のセンターへの届出の勧奨

離職保育士の届出をハガキで行えるリーフレットを県内公共職業安定所等に送付することで、離職保育士届出制度を周知した。

第3 福祉を担う人材の確保と養成

また、「青森県保育士人材バンク」内「研修・お知らせ」及び県社会福祉協議会ホームページにチラシ等を掲載し、併せて、青森県民間社会福祉事業職員共済事業の「退職取得の源泉徴収票・特別徴収票」の裏刷り広告に掲載し、離職保育士届出の勧奨に努めた。

ア) 受付件数

離職保育士届出件数	158 件
-----------	-------

イ) 離職保育士向け情報誌作成・配布

名 称	発行月	内 容	配布先
青森県離職保育士情報局 令和2年度版	令和2年 7月	・保育お仕事出張相談会 Part 1 ・お仕事が決まりました！ ・保育士向け就職サポート講座	青森県離職保育士届出制度届け出済みの離職保育士 20人

④病児・病後児保育研修の実施

多様な保育ニーズに対応するため、各保育所等において、病児・病後児保育を推進するための実務的な研修を実施した。

期 日	令和3年1月30日(土)、2月6日(土)
実施方法	オンライン
参加者	56人(うち修了証書発行 56人)
内 容	『令和2年度病児・病後児保育研修』 ① 病児・病後児保育の概要 青森県健康福祉部こどもみらい課 主事 瓜田 裕也 氏 ② リスクマネジメント(アレルギー・SIDS) 青森県立中央病院小児科 副部長 千葉 友揮 氏 ③ 薬に関する知識 青森県薬剤師会副会長 なの花東北専務 青柳 伸一 氏 ④病児・病後児の発達・心理を理解したうえでの遊び 青森中央学院大学看護学部 准教授 齋藤 美紀子 氏 ⑤子どもが病気の時の保護者支援 明星こども園園長 澤口由加里 氏 ⑥病児・病後児保育における感染症対策 城東こどもクリニック 院長 松原 徹 氏 ⑦病児・病後児保育を利用する子どもの主な症状と対応 城東こどもクリニック 看護師長 赤平 幸子 氏 ⑧リスクマネジメント(子どもの一次救命措置法) 全国病児保育協議会常任理事 荒井 宏治 氏 あらいこどもクリニック/眼科クリニック院長

⑤保育士人材の確保に係る研修の実施

ア) 保育士養成施設学生等対象研修

保育士養成校卒業生の県内就職・定着を促進するため、県内の各保育士養成校の学生を対象に、就職に向けたセミナーを実施した。

期 日	会 場	参加者	内 容
令和2年 7月20日 (月)	青森市 青森中央短期 大学	75人	『令和2年度保育士養成施設学生等対象研修』 ・事業説明「青森県の保育の現状と課題」 ・講話「青森県保育士・保育所支援センター 青森の保育所で働こう！」
令和2年 9月30日 (水)	八戸市 八戸学院大学 短期大学部	80人	『令和2年度保育士養成施設学生等対象研修』 ・講話「青森県保育士・保育所支援センター 青森の保育所で働こう！」
計		155人	

また、保育分野への就職に関心のある者に対し、保育所及び認定こども園等での職場体験

の調整等を行った。

体験者数 17 人、体験施設数 13 施設、延べ 28 日間

イ) 就業継続支援研修

保育所に就業している保育士等を対象に、保育に関する知識や技術のほか、就業継続に必要な内容の研修を実施した。

期 日	令和2年11月16日(月)
会 場	青森市 ラプラス青い森
参加者	39人
内 容	『めざせ！スーパー保育者！！わくわく研修』 ① 講話「保育をもっと楽しもう!!～保育にまつわる etc～」 講師 りんごの木子どもクラブ代表 柴田 愛子 氏 ② 講義「コロナ禍の保育～現場での取り組み～」 講師 青森県保育連合会 保育部会長 黒沢 のぞみ 氏 ③ 講義・演習「保育者に求められるアサーションコミュニケーションスキルとは」 講師 青森明の星短期大学 こども福祉未来学科 保育専攻 教授 尾崎 洋子 氏

ウ) 潜在保育士再就職支援研修

潜在保育士等を対象に、再就職に向けた研修を実施し、就職に向けた相談支援と連携し、再就職に結びつける取り組みを行った。

期 日	会 場	参加者	内 容
令和2年 6月19日(金)	青森市 県民福祉プラザ 2階 ミーティングルーム	7人	『令和2年度 保育士向け就職サポート講座』 ・「知ったく情報提供」 ・「身近な素材を使って楽しもう」
令和2年 6月23日(火)	弘前市 弘前市総合学習セン ター 第1研修室	1人	
令和2年 6月26日(金)	八戸市 八戸ショッピングセ ンターラピア2階ラピアホール	8人	
令和3年 1月19日(火)	青森市 県民福祉プラザ 2階 ミーティングルーム	5人	『令和2年度 保育士向け就職サポート講座』 ・「知ったく情報局」 ・「簡単♪リトミック講座」
令和3年 1月26日(火)	弘前市 弘前市総合学習セン ター 第1研修室	2人	
令和3年 1月29日(金)	八戸市 総合福祉会館 第1 会議室	4人	
計		27人	

エ) 管理者研修

保育所の管理者等を対象に、職員の離職防止のための職場環境の整備や人材育成に関する知識や技術を習得するための研修を実施した。

期 日	令和2年9月9日(水)
会 場	ホテル青森
参加者	36人

第3 福祉を担う人材の確保と養成

内 容	<p>『保育施設管理者向けマネジメント研修』</p> <p>講義・演習</p> <ul style="list-style-type: none"> ・ マネジメント研修における人事考課と人材育成の位置づけ ・ 人事考課を行う目的 ・ 何を評価するか～代表的な評価手法～ ・ 人事考課制度構築のステップアップ ・ 制度運用の徹底～フィードバック・評価者研修～ <p>講義・演習</p> <ul style="list-style-type: none"> ・ 人材育成計画とは ・ キャリアパスをもとに育成体系を構築する ・ 真意採用者育成計画への取り組み ・ 育成ニーズの把握、育成目標の設定 ・ 新規採用者育成制度の導入 <p>演習</p> <ul style="list-style-type: none"> ・ 学んだことのまとめ、今後の行動計画を考える <p>(株)エイデル研究所 経営支援部 主任コンサルタント 増田 直哉 氏</p>
-----	--

⑥ニーズに応じた研修

【新型コロナウイルス感染症により保育士養成校の協力が得られず実施中止】

(2) 保育人材確保のための各種調査等事業<新>

① 保育人材確保事業

保育士不足の具体的な状況把握を行い、効果的な保育士人材確保策の検討を行うための基礎資料とするとともに、県内に保育士登録を行っている保育士の状況調査を行い、潜在保育士の就業促進を図ることを目的に実施した。

調査実施機関	県こどもみらい課（調査委託先：社会福祉法人青森県社会福祉協議会）
調査対象	県内の保育所、認定こども園等 505 箇所 青森県に保育士登録している保育士 14,738 人
調査事項	保育士登録者の意識調査
調査期間	令和2年11月9日～令和2年12月7日
調査結果	調査データの分析を県こどもみらい課で行い、保育士人材確保策の検討に使用する。

(3) 放課後児童支援員認定資格研修の実施

期 日	<p>[1日目] 令和2年10月15日(木)</p> <p>[2日目] 令和2年10月16日(金)</p> <p>[3日目] 令和2年10月28日(水)</p> <p>[4日目] 令和2年10月29日(木)</p>
会 場	青森市 リンクステーションホール青森（青森市文化会館）4階 中会議室
参加者	150人

内 容	<p>1 放課後児童健全育成事業（放課後児童クラブ）の理解 (1) 放課後児童健全育成事業の目的及び制度内容 講師 青森県健康福祉部 こどもみらい課 児童施設支援グループ 主事 瓜田 裕也 氏 (2) 放課後児童健全育成事業の一般原則と権利擁護 (3) 子ども家庭福祉施策と放課後児童クラブ 講師 八戸学院大学短期大学部 幼児保育学科 教授 天摩 雅和 氏【(2)(3)】</p> <p>2 子どもを理解するための基礎知識 (1) 子どもの発達理解 (2) 児童期（6歳～12歳）の生活と発達 講師 弘前大学 教育学部 幼児心理学 講師 野寄 茉莉 氏【(1)(2)】 (3) 障害のある子どもの理解 (4) 特に配慮を必要とする子どもの理解 講師 青森中央短期大学 幼児保育学科 准教授 松浦 淳 氏【(3)(4)】</p> <p>3 放課後児童クラブにおける子どもの育成支援 (1) 放課後児童クラブに通う子どもの育成支援 講師 弘前大学 教育学部 講師 深作 拓郎 氏 (2) 子どもの遊びの理解と支援 講師 弘前大学 教育学部 幼児心理学 講師 野寄 茉莉 氏 (3) 障害のある子どもの育成支援 講師 青森中央短期大学 幼児保育学科 准教授 松浦 淳 氏</p> <p>4 放課後児童クラブにおける保護者・学校・地域との連携・協力 (1) 保護者との連携・協力と相談支援 (2) 学校・地域との連携 講師 八戸学院大学短期大学部 幼児保育学科 准教授 加藤 勝弘 氏</p> <p>5 放課後児童クラブにおける安全・安心への対応 (1) 子どもの生活面における対応 (2) 安全対策・緊急時対応 講師 東京海上日動火災保険株式会社 公務第二部 課長 古屋 高男 氏</p> <p>6 放課後児童支援員として求められる役割・機能 (1) 放課後児童支援員の仕事内容 講師 弘前大学 教育学部 講師 深作 拓郎 氏 (2) 放課後児童クラブの運営管理と運営主体の法令の遵守 講師 放課後児童クラブわくわくクラブ 齋藤 憲法 氏</p>
-----	--

(4) 放課後児童支援員等資質向上研修事業

放課後児童支援員の資質向上を目的に“初任者コース”と“中堅者コース”の2コースの研修を実施した。

	初任者コース	中堅者コース
期 日	令和2年12月15日(火)	令和2年12月16日(水)
会 場	青森市 青森県総合社会教育センター 2階第1研修室	青森市 青森県総合社会教育センター 2階第1研修室
対 象	経験年数5年未満の職員	経験年数5年以上の職員
参加者	31人(修了証書発行31人)	61人(修了証書発行61人)

第3 福祉を担う人材の確保と養成

<p>内 容</p>	<p>講義・演習 「子どもの放課後を本気で考えるⅠ」 ①放課後児童支援員として備えるべき資質 ②子どもの育成支援に必要な専門的知識及び技術 「子どもの放課後を本気で考えるⅡ」 ①子どもの育成支援に必要な専門的な技術 ②地域や学校、保護者との連携 【講師】 国立大学法人弘前大学 教育学部 講師 深作 拓郎 氏</p>	<p>講義・演習「障害及び認知のアンバランスさのある子どもも含んだ、環境構成とかかわりの工夫」 講義・演習「他機関連携・地域連携によってできることⅠ」 【講師】 青森中央短期大学 幼児保育学科 准教授 松浦 淳 氏 講義・演習「他機関連携・地域連携によってできることⅡ」 講義「子どもの放課後を本気で考える」 【講師】 国立大学法人弘前大学 教育学部 講師 深作 拓郎 氏</p>
------------	---	---

3 有資格者の就労定着に向けた支援

(1) 介護福祉士修学資金等貸付事業の実施

①介護福祉士修学資金等貸付事業の拡充

将来県内において介護福祉士及び社会福祉士としてその業務に従事しようとする方を対象に、修学資金の貸付を行うため各養成校を通じて募集を行った。

また、平成27年度からの貸付決定者のうち在学中の者に対し毎月貸付金を送金するとともに、業務従事状況の確認、返還免除要件に合致する者の対応を図ったほか、自己都合により返還が生じた者への必要な手続きを行った。

- ・貸付決定状況（過去5年間の実績・令和3年3月末現在）

	28年度	29年度	30年度	令和元年度	令和2年度	合計 (事業開始時～)
介護福祉士	26人	23人	32人	21人	20人	356人
社会福祉士	2人	4人	4人	7人	2人	33人
合計	28人	27人	36人	28人	22人	389人

- ・返還免除者数（令和3年3月末現在）

免除要件：資格取得後5年以上（過疎地3年）、介護福祉士等として従事した者

28年度	29年度	30年度	令和元年度	令和2年度	合計（事業開始時～）
17人	54人	52人	8人	18人	164人

※貸付予約者の募集

将来の介護福祉士等の確保に資することを目的に、本県に在住する高校3年生を対象に、修学資金の貸付予約を実施する事とした。周知活動として、県社協ホームページへ掲載するとともに各施設、関係機関等へチラシ等の配布を行った。

- ・作成枚数 1,400枚
- ・配布先 県内高校、県内介護福祉士養成校、市町村社協、市町村
- ・予約募集締切日 令和3年1月31日
- ・これまでの予約申込者数

29年度	30年度	令和元年度	令和2年度
23人	15人	12人	5人

②介護福祉士実務者研修受講資金

県内外の介護福祉士実務者研修施設に在学し、介護福祉士の資格取得を目指す学生を対象に、実務者研修受講資金の貸付を行うため県社協ホームページでの募集を図ったほか、早期に貸付が可能となるよう介護福祉士実務者研修施設と円滑な連携を図った。

また、貸付決定者に対し貸付金を送金するとともに、資格取得者の業務従事状況の確認のほか、自己都合により返還が生じた者への必要な手続きを行った。

- ・貸付者数（令和3年3月末現在）

28年度	29年度	30年度	令和元年度	令和2年度	合計（事業開始時～）
50人	55人	87人	72人	80人	344人

③再就職準備金の貸付

介護職としての一定の知識及び経験を有する方に対して再就職するための準備金の貸付を実施している。周知活動として、県社協ホームページへ掲載するとともに各施設、関係機関等へチラシの配布を行った。

また、貸付決定者に対し貸付金を送金するとともに、業務従事状況の確認のほか、自己都合に

第3 福祉を担う人材の確保と養成

より返還が生じた者への必要な手続きを行った。

・貸付決定状況（令和3年3月末現在）

28年度決定者	29年度決定者	30年度決定者	令和元年度決定者	令和2年度決定者
15人	27人	10人	14人	23人

・返還免除者数（令和3年3月末現在）免除要件：介護業務に2年以上従事した者

30年度	令和元年度	令和2年度
2人	26人	13人

ア) 事業周知用チラシの作成・配布

・作成枚数 35,000枚

・配布先 2,334か所

ハローワーク等、青森労働局、市町村役場、県内福祉事務所、市町村社協、
県健康福祉部高齢福祉保険課、県内介護事業所、福祉人材センター・バンク等

(2) 保育士修学資金等貸付事業の実施

①保育士修学資金の貸付

青森県内の保育士養成施設に在学し、保育士の資格取得を目指す学生を対象に、修学資金の貸付を行うため、保育士養成施設を通じて募集を行った。

また、平成28年度からの貸付決定者のうち在学中の者に対し毎月貸付金を送金するとともに、在籍状況の確認を行った。

・貸付者数（令和3年3月末現在）

28年度	29年度	30年度	令和元年度	令和2年度	合計（事業開始時～）
11人	22人	13人	17人	29人	92人

②就職準備金の貸付

保育士資格を持ちながら、保育士として働いていない方の再就職支援のため、再就職に必要な費用の貸付を実施している。

また、周知活動として、県社協ホームページへ掲載するとともに各施設、関係機関等へチラシの配布を行った。

・貸付決定状況（令和3年3月末現在）

28年度	29年度	30年度	令和元年度	令和2年度	合計（事業開始時～）
9人	16人	15人	14人	18人	72人

・返還免除者数（令和3年3月末現在）免除要件：保育士業務に2年以上従事した者

30年度	令和元年度	令和2年度
1人	17人	9人

ア) 事業周知用チラシの作成・配布

・作成枚数 9,000枚

・配布先 564ヶ所

県内保育施設、各市町村、ハローワーク、青森労働局

③未就学児をもつ保育士の子どもの預かり支援

未就学児を持つ保育士の子どもの預かり支援に必要な費用の一部貸付を実施している。

また、周知活動として、県社協ホームページへ掲載し募集を行った。

(3) ひとり親家庭高等職業訓練促進資金貸付事業の実施

高等職業訓練促進給付金を活用して養成施設に在学し、就職に有利な資格の取得を目指すひとり親家庭の親に対して高等職業訓練促進資金の貸付を実施した。

・貸付決定状況（令和3年3月末現在）

貸付種類	28年度	29年度	30年度	令和元年度	令和2年度	合計 (事業開始時～)
入学準備金	4人	12人	7人	5人	3人	31人
就職準備金	0人	8人	4人	2人	1人	15人

第3 福祉を担う人材の確保と養成

4 介護啓発・福祉機器普及センター事業の推進

介護の魅力発信や介護人材の育成を図るとともに介護ロボット等の普及を図り、介護環境の整備を推進した。

また若い世代から介護や介護職に対する理解を深め将来の職業として選択肢となりうるように、介護のイメージアップを図るための研修事業等を実施した。

(1) 介護イメージアップのための介護・福祉用具等の普及啓発

①介護技術コンテスト事業

ア) 介護技術コンテストのポスター・チラシ作成・配布

介護技術コンテスト2020のポスター・チラシを関係機関や県内図書館等に配布し、介護の魅力を発信することを目的にコンテスト開催の周知を図った。

主な周知先：市町村、市町村社協、保健医療福祉系高校・専門学校・大学、青森市内社会教育施設、青森県総合社会教育センター、県内市立図書館、県立図書館、県内ハローワーク等

イ) キラリ輝く介護の魅力！介護技術コンテスト2020の開催

介護従事者確保対策事業として、介護の魅力を発信し介護職員等の仕事に対するモチベーションや誇りを高めることを目的に、介護技術コンテストを開催した。

期 日：令和2年9月27日（日）

場 所：ホテル青森 3階 孔雀の間

参加者：71人

内 容：○実技発表 テーマ「認知症の方の衣類の着脱」 発表チーム10チーム

○講演「最後まで諦めないための人生会議（ACP）」

社会福祉法人中央福祉会 法人本部看護師長兼特別養護老人ホーム三思園
看護主任 高橋 進一 氏

社会福祉法人中央福祉会 法人本部経営企画室室長兼特別養護老人ホーム三思園
主任生活相談員 阿部 一樹 氏

<コンテスト受賞結果一覧>

最優秀賞	青森中央短期大学幼児保育学科専攻科福祉専攻Bチーム（青森市）
優秀賞	健生センター介護センター虹（弘前市） 青森中央短期大学幼児保育学科専攻科福祉専攻Aチーム（青森市）

ウ) 介護技術コンテスト審査委員会

期 日	会 場	出席委員	内 容
令和2年 6月2日（火）	県民福祉プラザ	審査委員 5人	・介護技術コンテスト2020実施概要について ・場面設定、評価方法等について
令和3年 1月27日（水）	県民福祉プラザ	審査委員 5人	・介護技術コンテスト2020の成果と課題の 振り返りについて

②介護体験型事業

ア) 高齢者疑似体験講座

高齢者疑似体験などの実習を通して、高齢者の理解や福祉機器に関する基礎知識の啓発を図る講座を行った。

期 日	会 場	対象等	内容・講師	参加者
令和2年 6月25日(木)	岩手県北自動車(株) 南部支社社内(八戸市)	一般	・高齢者疑似体験	2人
8月17日(月)	岩手県北自動車(株) 南部支社社内(八戸市)	一般	・高齢者疑似体験	3人
8月20日(木)	つがる市立瑞穂小学校 体育館(五所川原市)	小学6年生	・高齢者疑似体験	33人
9月9日(水)	藤崎町立藤崎中央小学 校(五所川原市)	小学4年生	・高齢者疑似体験	17人
9月14日(月)	三戸市立上久保小学 校(八戸市)	小学4年生	・高齢者疑似体験	59人
10月6日(火)	つがる市立車力小学 校(五所川原市)	小学校生徒	・高齢者疑似体験	25人
10月6日(火)	むつ市立苦生小学 校(むつ市)	小学4年生	・高齢者疑似体験	83人
10月22日(木)	岩手県北自動車(株) 南部支社社内(八戸市)	一般	・高齢者疑似体験	4人
10月23日(金)	五所川原市立栄小学 校(五所川原市)	小学4年生	・高齢者疑似体験	67人
10月23日(金)	三沢市立古間木小学 校(八戸市)	小学4年生	・高齢者疑似体験	16人
10月27日(火)	五所川原市立南小学 校(五所川原市)	小学4年生	・高齢者疑似体験	39人
11月30日(月)	青森県立森田養護学 校(五所川原市)	森田養護学校生徒	・高齢者疑似体験	16人
12月7日(月)	つがる市立柏小学 校(五所川原市)	小学生	・高齢者疑似体験	54人
12月7日(月)	青森県立百石高等学 校(八戸市)	高校1年生	・高齢者疑似体験	80人
12月17日(木)	青森県立大湊高等学 校(むつ市)	高校生	・高齢者疑似体験	10人
12月18日(金)	青森県立田名部高等 学 校(むつ市)	高校生	・高齢者疑似体験	10人
令和3年 1月29日(金)	岩手県北自動車(株) 南部支社社内(八戸市)	一般	・高齢者疑似体験	3人
1月29日(金)	三沢市立岡三沢小学 校(八戸市)	小学3年生	・高齢者疑似体験	84人
2月2日(火) ～4日(木)	おいらせ町立百石小学 校(八戸市)	小学6年生	・高齢者疑似体験	50人
3月12日(金)	岩手県北自動車(株) 南部支社社内(八戸市)	一般	・高齢者疑似体験	3人
合計				658人

イ) 高齢者疑似体験講座開催支援事業

高齢者疑似体験セットの貸出、講座開催方法への助言及びインストラクターの紹介等を行った。

団体種別	貸出回数	体験者数
社協	12回	530人
学校	7回	300人
一般企業	7回	89人

第3 福祉を担う人材の確保と養成

役場	1回	15人
合計	27回	934人

ウ) 介護・福祉用具体験講座

介護や介護職に対する理解を深め、介護に対するイメージアップを図ることを目的に介護技術や福祉用具等の実習体験を行った。また、青森県福祉人材センター主催の福祉の仕事あれこれ出前講座と共同し高齢者疑似体験等の講座を行った。

期 日	会 場	対象等	内容・講師	参加者
令和2年 7月10日(金)	藤崎町立藤崎小学校	県福祉人材センター 共催の福祉の仕事“あれこれ”出前講座受講者(藤崎町立藤崎小学校4年生)	・車いす体験 ・手話体験 講師：社会福祉法人津軽富士見会 老人保健施設ケアセンター弘前 介護部長 成田 泰子 氏 介護主任 工藤 智子 氏	43人
令和2年 7月10日(金)	柴田学園高等学校	柴田学園高等学校 3年生 「生活と福祉」履修生徒	講話・実技「車いす～基本的介助と多様な車いす～」 講師：弘前大学大学院 講師 平川 裕一 氏	14人
7月13日(月)	田舎館村立田舎館小学校	県福祉人材センター 共催の福祉の仕事“あれこれ”出前講座受講者(田舎館村立田舎館小学校4年生)	・車いす体験 講師：社会福祉法人嶽陽会 特別養護老人ホーム松山荘 介護職員 須藤 美旗 氏 新保 克仁 氏	67人
7月22日(水)	弘前市立堀越小学校	県福祉人材センター 共催の福祉の仕事“あれこれ”出前講座受講者(弘前市立堀越小学校5年生)	・高齢者疑似体験 講師：社会福祉法人伸康会 運動支援学習支援教室ココノバ弘前校 管理者 小笠原 知 氏 運動学習支援教室ココノバ黒石校 児童発達支援管理責任者 木村 愛莉 氏	71人
8月25日(火)	弘前市立桔梗野小学校	県福祉人材センター 共催の福祉の仕事“あれこれ”出前講座受講者(弘前市立桔梗野小学校6年生)	・高齢者疑似体験 講師：社会福祉法人伸康会 運動学習支援教室ココノバ弘前校 管理者 小笠原 知 氏 介護職員 工藤 久仁之 氏	54人
9月1日(火)	十和田市立甲東中学校	県福祉人材センター 共催の福祉の仕事“あれこれ”出前講座受講者(十和田市立甲東中学校3年生)	・高齢者疑似体験 講師：社会福祉法人八甲田会 特別養護老人ホーム八甲荘 総括主任 河合 隆久 氏	72人
9月3日(木)	五戸町立川内中学校	県福祉人材センター 共催の福祉の仕事“あれこれ”出前講座受講者(五戸町立川内中学校1年生)	・高齢者疑似体験 講師：社会福祉法人素心の会 特別養護老人ホーム素心苑 生活相談員 夏井 隆志 氏 生活相談員 古舘 博子 氏 支援員 高山 行紀 氏 支援員 竹ヶ崎 綺七 氏	26人

第3 福祉を担う人材の確保と養成

9月3日(木)	平内町立西平内中学校	県福祉人材センター 共催の福祉の仕事“あれこれ”出前講座受講者(平内町町立西平内中学校1~3年生)	・高齢者疑似体験 講師:介護啓発・福祉機器普及センター登録講師 三浦 毅郎 氏	38人
9月9日(水)	青森市立三内中学校	県福祉人材センター 共催の福祉の仕事“あれこれ”出前講座受講者(青森市立三内中学校2年生)	・高齢者疑似体験 講師:社会福祉法人虹 法人本部 介護部長 阿部 雪子 氏	93人
9月10日(木)	むつ市立奥内小学校	県福祉人材センター 共催の福祉の仕事“あれこれ”出前講座受講者(むつ市立奥内小学校5~6年生)	・高齢者疑似体験 講師:社会福祉法人青森社会福祉振興団 特別養護老人ホームみちのく荘 ケアワーカー主任 水谷 亮介 氏	13人
9月14日(月)	県民福祉プラザ	大学生(県立保健大学、青森大学)	「福祉機器・介護ロボットの体験」 講師:介護啓発・福祉機器普及センター 所長・専門員	3人
9月18日(金)	藤崎町立藤崎小学校	県福祉人材センター 共催の福祉の仕事“あれこれ”出前講座受講者(藤崎町立藤崎小学校4年生)	・高齢者疑似体験 講師:社会福祉法人弘前豊徳会 職員総合教育研修室長 柳田 一男 氏 部門管理責任者 溝江 三那子 氏	41人
9月24日(木)	大間町立大間小学校	県福祉人材センター 共催の福祉の仕事“あれこれ”出前講座受講者(大間町立大間小学校4年生)	・車いす体験 講師:社会福祉法人大間町社会福祉協議会 大間町地域包括支援センター くろまつ 所長 伊藤 亮 氏 主任相談員 納谷 むつみ 氏	42人
9月25日(金)	五所川原市立五所川原第二中学校	県福祉人材センター 共催の福祉の仕事“あれこれ”出前講座受講者(五所川原市立五所川原第二中学校3年生)	・車いす体験 講師:社会福祉法人青森民厚生振興団 特別養護老人ホーム青山荘 介護マネージャー 千葉 光江 氏 副主任 福島 隆之 氏	21人
10月6日(火)	青森県立浪岡養護学校	県福祉人材センター 共催の福祉の仕事“あれこれ”出前講座受講者(青森県立浪岡養護学校高等部1~3年生)	・高齢者疑似体験 ・車いす体験 講師:社会福祉法人伸康会 平成の家デイケア 所長 原田 葉子 氏 認知症グループホームふれあい 介護主任 工藤 久仁之 氏	7人
10月7日(水)	黒石市立六郷小学校	県福祉人材センター 共催の福祉の仕事“あれこれ”出前講座受講者(黒石市立六郷小学校4年生)	・高齢者疑似体験 ・車いす体験 講師:社会福祉法人報徳会 養護老人ホーム景楓荘 主任 菊地 のぞみ 氏 グループリーダー 石澤 利圭 氏	32人

第3 福祉を担う人材の確保と養成

10月15日(木)	黒石市立東英小学校	県福祉人材センター 共催の福祉の仕事“あれこれ”出前講座受講者(黒石市立東英小学校4年生)	・車いす体験 講師：社会福祉法人報徳会 黒石特別養護老人ホーム 介護グループ主任 信平 和香子 氏 グループリーダー 八戸 序季 氏	11人
10月17日(土)	県民福祉プラザ	県福祉人材センター 主催「高校生福祉施設 体験講習会」参加の高校生、教員	「介護ロボットと介護の仕事について」 「介護ロボット等の体験」 講師：介護啓発・福祉機器普及センター 所長	12人
10月21日(水)	県民福祉プラザ	県福祉人材センター 主催「令和2年度 福祉施設就労支援・体験講習会」受講者	「介護ロボットの概要説明及び介護ロボット等の体験」 講師：介護啓発・福祉機器普及センター 専門員	11人
11月7日(土)	県民福祉プラザ	県福祉人材センター 主催「令和2年度 中学生福祉施設体験講習会」参加者 (中学生、保護者・教員)	・介護技術と介護ロボット等の体験 ・県民福祉プラザ2階展示場とモデルルーム体験 講師：介護啓発・福祉機器普及センター 所長	11人
11月24日(火)	弘前市立西小学校	県福祉人材センター 共催の福祉の仕事“あれこれ”出前講座受講者(弘前市立西小学校5年生)	・高齢者疑似体験 ・車いす体験 講師：社会福祉法人誠風会 介護老人保健施設幸陽荘 事業統括部長 工藤 喜代彦 氏 看護副主任 吹田 郁美 氏	27人
12月9日(水)	青森市立浪岡野沢小学校	県福祉人材センター 共催の福祉の仕事“あれこれ”出前講座受講者(青森市立浪岡野沢小学校4年生)	・高齢者疑似体験 ・車いす体験 講師：社会福祉法人報徳会 養護老人ホーム景楓荘 主任介護福祉士 菊地 のぞみ 氏 グループリーダー 石澤 利圭 氏	17人
12月14日(月)	平川市立平賀東中学校	県福祉人材センター 共催の福祉の仕事“あれこれ”出前講座受講者(平川市立平賀東中学校1年生)	・高齢者疑似体験 ・車いす体験 講師：有限会社佐藤機器 訪問介護事業所ハッピーIWAKI サービス提供責任者 高山 恭平 氏 大寺 諒 氏 介護員 対馬 妙 氏	60人
12月16日(水)	弘前市立大和沢小学校	県福祉人材センター 共催の福祉の仕事“あれこれ”出前講座受講者(弘前市立大和沢小学校6年生)	・高齢者疑似体験 講師：有限会社佐藤器機 訪問介護事業所ハッピーIWAKI サービス提供責任者 高山 恭平 氏	7人
12月18日(金)	黒石市立東英小学校	県福祉人材センター 共催の福祉の仕事“あれこれ”出前講座受講者(黒石市立東英小学校3~4年生)	・高齢者疑似体験 ・車いす体験 講師：社会福祉法人報徳会 黒石特別養護老人ホーム 主任介護福祉士 信平 和香子 氏 グループリーダー 八戸 序季 氏	21人

12月23日(水)	県民福祉プラザ	リコージャパン株式会社社員	「高齢者疑似体験と福祉機器・介護ロボットの体験」 講師：介護啓発・福祉機器普及センター 所長・専門員	2人
令和3年 1月20日(水)	県民福祉プラザ	青森県立盲学校高等部普通科2年生	・高齢者疑似体験及びモデルルーム見学 講師：介護啓発・福祉機器普及センター登録講師 山田 真智子 氏	2人
合計				818人

(2) 介護機器・介護ロボット等の普及、導入支援

①介護ロボット導入支援事業

高齢者等の生活の質向上や介護職員の方の負担軽減や定着支援・確保を図るために介護環境を改善する観点から、介護ロボットを適切に普及し施設への導入を支援することを目的に、当該事業のチラシを作成し介護保険事業所に通知したほか本会ホームページにより周知した。

ア) 介護ロボット導入のための展示体験会・研修会

介護ロボットあおもりフォーラム展示・体験・研修会

期 日：令和2年11月26日(木)

場 所：ホテル青森「孔雀の間」他(青森市)

参加者：37人

内 容：【講 演】「介護ロボット開発・普及に関する動向」

公益財団法人テクノエイド協会 企画部長 五島 清国 氏

【報 告】「介護ロボットの開発・実証・普及のプラットフォームと青森県社会福祉協議会の介護ロボット普及の取り組み」
株式会社エヌ・ティ・ティ・データ経営研究所、
県社協

【事例紹介】「県内の介護ロボット導入事例紹介」

①グループホームにこにこプラザみさわ

ホーム長 小原 郁子 氏

②特別養護老人ホームあかね荘

園長 木谷 牧子 氏(オンライン録画出演)

③特別養護老人ホーム正寿園

主任生活相談員 中田 太 氏(オンライン録画出演)

【講 演】「介護ロボット・ICT導入の職員教育」

国際医療福祉大学大学院 非常勤講師 小林 宏気 氏

【ワークショップ】「介護ロボットを事業所内で効果的に活用するために」

株式会社バリオン 代表取締役 金沢 善智 氏

【介護ロボット等展示(出展製品)】

①	マッスルスーツ Every	(株)イノフィス	⑦	予測型見守りシステム「Neos+Care(ネオスケア)」	ノーリツプレシジョン(株)
---	---------------	----------	---	------------------------------	---------------

第3 福祉を担う人材の確保と養成

②	パワードウェア	第一実業(株)	⑧	リコーみまもりベッドセンサーシステム	ミネベアミツミ(株)
③	ROBOHELPER SASUKE	マッスル(株)	⑨	見守り介護ロボット aams/アアムス	(株)バイオシルバー
④	家具調トイレセレクト R 自動ラップタイプ	アロン化成(株)	⑩	離床センサーテントウボウシくん	(株)秋田テクノデザイン
⑤	ラップポン・ブリオ	日本セイフティ(株)	⑪	離床徘徊検知システム CAREai スタンダードシリーズ	ハカルプラス(株)
⑥	シルエット見守りセンサー	(株)キング通信工業	⑫	自立支援型介護見守りロボット A. I. Viewlife	エイアイビューライフ(株)

イ) 介護ロボット購入施設への補助金交付

令和2年度交付決定事業所等

事業所名	市町村	ロボット名/ 通信環境整備	ロボットの 分野	ロボットの 台数
特別養護老人ホーム 寿幸園	青森市	A. I. viewlife 通信環境整備	見守り	24 台
特別養護老人ホーム 和幸園	青森市	スカイリフト	移乗	1 台
特別養護老人ホーム 百石荘	おいらせ町	aams 介護セット 通信環境整備	見守り	50 台
介護老人保健施設 ヴィラ弘前	弘前市	スカイリフト	移乗	2 台
介護老人保健施設 とわだ	十和田市	セレクト R 自動ラップ	排泄	5 台
福寿草インスプリング	八戸市	ペイシェントウォッチ ヤーplus	見守り	3 台
		スカイリフト	移乗	1 台
		サスケ	移乗	1 台
介護老人保健施設 しもだ	おいらせ町	眠りスキャン	見守り	4 台
グループホーム クオレ七戸	七戸町	アリウス	見守り	1 台
特別養護老人ホーム 修光園	八戸市	パルロ	コミュニケーション	1 台
特別養護老人ホーム 長老園	南部町	パルロ	コミュニケーション	1 台
特別養護老人ホーム みちのく荘	むつ市	A. I. viewlife 通信環境整備	見守り	30 台
特別養護老人ホーム 金谷みちのく荘	むつ市	A. I. viewlife 通信環境整備	見守り	8 台
特別養護老人ホーム 八甲荘	十和田市	眠りスキャン	見守り	15 台
すみれ 特別養護老人ホーム	黒石市	A. I. viewlife 通信環境整備	見守り	16 台
14 事業所				163 台

②介護ロボット相談窓口<新>

介護ロボットの開発・普及を加速化するため、地域における開発から活用までの相談窓口（地域拠点）を設置した。

ア) 介護ロボット相談窓口開所式を実施

期 日：令和2年8月3日（月）

会 場：県民福祉プラザ3階 介護実習室

内 容：開会、厚生労働省あいさつ及び説明（オンライン出席）、体験展示場看板設置

出 席：介護事業者、学生等約20人

*開所式に続き、事業概要説明と体験展示場の紹介を行った。

イ) 常設体験展示場

移乗・移動・排泄・見守り・コミュニケーション分野の介護ロボット16機器を展示した。

来場者数：165人（49組）

ウ) 介護ロボット相談受付

相談件数：25件

エ) 試用貸出：4件

オ) 介護ロボット導入のための展示体験会・研修会の開催

内容はP143参照

③ICT導入支援モデル事業

介護現場の環境改善や人材確保を図るため、介護事業所のICT化を支援することを目的に、青森県ICT導入支援モデル事業について本会ホームページで周知した。

ア) 令和元年度に当事業を活用してICTを導入した事業所への使用状況訪問調査

訪問件数：1件

訪問先事業所	件数
社団法人慈恵会 グループホームあおいもり	1件

イ) 補助金交付に係る書類の受付、確認

青森県ICT導入支援モデル事業を活用する介護事業所に対し、申請及び実績報告に係る書類の受付・確認を行った。

事業所名	市町村	品名等
すみれ 特別養護老人ホーム	黒石市	介護老人福祉施設管理システム、ケア記録オプション、施設ケアマネジメント支援システム、すぐろく table、見守りシステム連携オプション
すみれ 在宅介護支援センター	黒石市	居宅介護支援システム、受託業務オプション
グループホーム すみれの里	黒石市	グループホーム管理システム、ケア記録オプション、施設ケアマネジメント支援システム、バイタル連携基本ライセンス
すみれデイサービスセンター花巻	黒石市	デイサービス管理システム、記録オプション
すみれ デイサービスセンター	黒石市	デイサービス管理システム、記録オプション

第3 福祉を担う人材の確保と養成

特別養護老人ホーム 正寿園	青森市	Wi-Fi 機器の導入・設置（通信環境整備）
特別養護老人ホーム 寿楽荘	八戸市	福祉見聞録「見るっち」、Wi-Fi 機器の導入・設置（通信環境整備）
寿楽荘 デイサービスセンター	八戸市	福祉見聞録「見るっち」
ショートステイ さざなみ	八戸市	NEXT ケア総合記録システム、ほのぼの touch シリーズ CarePallet、タブレット端末 2 台、Wi-Fi 機器の導入・設置（通信環境整備）
デイサービスセンター さざなみ	八戸市	NEXT ケア総合記録システム、ほのぼの touch シリーズ CarePallet、タブレット端末 2 台、Wi-Fi 機器の導入・設置（通信環境整備）

ウ) ICT 導入支援セミナーの開催

福祉人材確保支援セミナー及び福祉人材確保研究会との併催で青森県 ICT 導入支援セミナーを開催した。セミナーの内容は P145 参照。

(3) 介護等専門職の資質向上

①介護スキルアップ研修事業

新型コロナウイルス感染症拡大防止の観点から開催を中止した。

5 社会福祉従事者のための福利厚生事業の推進

(1) 青森県民間社会福祉事業職員共済事業の運営

県内の民間社会福祉施設あるいは福祉団体の業務に従事している職員の相互扶助を基調として、昭和62年10月1日に創設した「青森県民間社会福祉事業職員共済事業」の第1種共済は、加入事業所・団体数516ヶ所、加入者は12,532人（令和3年3月末時点）となっている。

独立行政法人福祉医療機構が実施する退職手当共済制度の代替制度として、平成21年4月から開始した第2種共済の加入者は1,914人（令和3年3月末時点）となっており、福祉事業従事職員のより一層の福利厚生の実現と身分保障の確立を図った。

①退会給付事業及び福利厚生事業（慶弔見舞金給付・貸付事業）の実施

ア) 第1種共済加入状況（令和3年3月末時点）

	平成28年度	平成29年度	平成30年度	令和元年度	令和2年度
事業所・団体	486	503	506	505	516
加入者	10,998	11,938	12,247	12,404	12,532

イ) 第2種共済加入状況（令和3年3月末時点）

	平成28年度	平成29年度	平成30年度	令和元年度	令和2年度
事業所・団体	87	99	101	105	113
加入者	1,485	1,528	1,628	1,939	1,914

ウ) 共済事業実施状況（令和3年3月末時点）

種類	件数	金額（円）
退会給付事業	1,300	745,496,513
第1種共済	1,116	710,380,494
第2種共済	184	35,116,019
福利厚生事業	530	3,748,000
結婚祝金	201	2,010,000
出産祝金	300	1,500,000
入院見舞金	21	78,000
災害見舞金	2	40,000
死亡弔慰金	6	120,000
貸付事業	13	12,320,000

エ) 共済事業資産状況（令和3年3月末時点・時価）

	平成28年度	平成29年度	平成30年度	令和元年度	令和2年度
資産総額（千円）	9,147,352	9,741,737	10,356,599	10,462,955	11,508,411
給付準備金（千円）	8,773,826	9,519,016	10,024,072	10,028,555	10,406,875
給付準備率（%）	104.3	102.3	103.3	104.3	110.6

②第1種・第2種共済の加入促進及び加入者等への情報提供

ア) パンフレットによる周知

- ・福祉のひろばに広報記事を掲載したほか、県社協主催研修会時等にパンフレットを配布した。

イ) 広報誌の作成

広報誌「ほほえみ」を作成し、県共済加入事業所に送付し、ホームページで公開した。

第3 福祉を担う人材の確保と養成

種類	内容	送付先
9月号 (令和2年 9月発行)	県共済事業の動きとお知らせ 1. 職員共済事業の運営 ◆共済事業加入状況(年度末状況)、◆退職給付事業実施状況 ◆福利厚生事業実施状況、◆貸付事業実施状況 ◆共済事業資産状況、◆運用資産配分比率(令和元年度末) 2. 令和元年度働きやすい福祉の職場づくりに関する制度・事業説明会 3. 職員共済事務担当者様へお知らせ	県共済加入 事業所書類 送付先 383ヶ所
臨時号 (令和3年 3月発行)	1. 給与月額変更届・掛口数変更届の提出締切について 2. 第2種共済制度の掛金請求について 3. 年度内の処理について 4. 職員共済事業事務の手引きについて	県共済加入 事業所書類 送付先 382ヶ所

③外部信託による運用

株式会社りそな銀行と信託契約を締結し、資産運用を行った。

ア) 運用実績(令和3年3月末時点)(単位:円)

信託元本	9,223,535,020
当期利益	207,818,300
資産合計(簿価)	9,421,158,991
資産合計(時価)	10,507,655,920
修正総合利回り	7.76%

④共済事業運営委員会の開催

青森県民間社会福祉事業職員共済事業運営委員会を開催した。

開催日	開催場所	内容	出席数
令和2年 8月24日(月)	県民福祉プラザ 2階 「多目的室2A」	①令和元年度事業実績及び決算報告 ②令和2年度事業計画及び予算 ③各種申請の受付期間について ④貸付事業滞納者状況報告 ⑤外部信託運用状況報告	・委員 9人 ・事務局 6人 ・オブザーバー ・りそな銀行1人 (オンライン出席)

(2) 福利厚生センター「ソウェルクラブ」事業の推進

福利厚生センターは、民間の社会福祉に従事する方々の福利厚生の充実を図ることを目的に平成6年7月1日に設立され、様々なサービスを展開してきた。

同センター地方事務局として業務を受託している県社協は、会員のニーズに即した福利厚生を推進するため企画懇談会を開催し、会員交流事業など会員が参加しやすい企画を実施した。

また、職員並びに家族の健康管理の一助として家庭用常備薬の斡旋についての案内を行った。

加入状況(令和3年3月末時点)

	平成28年度	平成29年度	平成30年度	令和元年度	令和2年度
加入法人数	77	75	78	75	75
加入事業所数	193	190	211	206	203
加入職員数	3,878	3,979	4,304	4,288	4515

①福利厚生センター企画懇談会

期日	会場	内容	出席数
令和2年 7月8日(水)	青森県民福祉プ ラザ2階 多目的室2A	①令和元年度会員交流事業報告について ②令和2年度会員交流事業計画について ③地域開発メニューの充実について	委員9人 事務局2人

②会員交流事業の実施

期 日	事 業 名	内 容	参加者
令和2年 9月17日(木) ～11月30日 (月)	御食事会	青 森 市：叙々苑、一八寿司、居酒屋心衛門、 肴ダイニング心、鮭×鉄板焼 終 HIIRAGI、 肴ダイニングバル COCO 弘 前 市：中華料理 豪華楼、レストラン山崎、 シェフズレシピ、オークレール 八 戸 市：ぼてじゅう、割烹銀波 五所川原市：一心亭 五所川原店 十和田市：焼肉冷麺ひびき、一心亭 十和田店 三 沢 市：ピッツェリア マッシモ む つ 市：一心亭 むつ店 黒 石 市：食道園 鯨ヶ沢町：一心亭 鯨ヶ沢店 五 戸 町：馬肉料理尾形	1,217人
令和2年 10月22日(木) ～令和3年 1月31日(日)	旅行 ～冬季旅行お楽 しみプラン～	①20年秋冬旅コレクション岩手・青森・秋田 ②20年秋冬旅コレクション宮城・福島・山形	59人
計			1,276人

③福利厚生啓発・認知度向上事業の実施

ア) 加入勧奨の実施

事業名	期 日	内 容
福 利 厚 生 啓 発・認知度向上事 業	通年	①大会、研修会等におけるパンフレットの配布 ②事業所来所時における資料配布及び説明 ③事務局来所者への対応 ④広報誌等への広告等の掲載 ⑤独自の情報誌（青森ソウエルクラブニュース等）の作成配布 ⑥その他センターが必要と認める事業

イ) 家庭用常備薬の斡旋

期 日	件 数	金 額
令和2年 7月6日(月)	申込事業所数 56 事業所	471,840円
令和2年 11月24日(火)	申込事業所数 42 事業所	278,460円

(3) 社会福祉施設職員退職手当共済（福祉医療機構）業務の実施

独立行政法人福祉医療機構からの受託により、県内の福祉施設・団体職員共済制度の円滑な事務処理を行った。

加入状況（過去5年間の実績・令和3年3月末現在）

	平成28年度	平成29年度	平成30年度	令和元年度	令和2年度
加入法人数	449	447	453	450	451
施設・団体	1224	1235	1,280	1,253	1,281
加入職員数	15,994	16,241	18,479	16,609	16,610

第4 組織・機能の強化と発展

1 適正な事務執行と内部牽制体制の充実強化

(1) 適正な事務執行と内部牽制の実施

①内部監査の実施

監事監査を2回実施したほか、一般会計及び生活福祉資金会計の会計伝票及び通帳の確認を中心とした職員による内部監査を4回実施した。

- ・監事監査：第1回 令和2年5月27日（水）
第2回 令和2年11月24日（火）
- ・内部監査：第1回 令和2年4月23日（木）・24日（金）
第2回 令和2年9月16日（水）・17日（木）
第3回 令和2年10月30日（金）・11月2日（月）
第4回 令和3年3月15日（月）・16日（火）

②受託団体会計事務点検の実施

本会が事務受託している10団体の会計伝票及び通帳の確認を中心とした職員による会計検査を4回実施した。

- ・団体会計検査：第1回 令和2年4月21日（火）
第2回 令和2年8月7日（金）
第3回 令和2年11月4日（水）
第4回 令和3年3月4日（木）

(2) 会計監査人監査の実施

会計監査人による監査を以下のとおり実施した。

- ・決算監査：令和2年4月9日（木）、5月15日（金）、5月19日（火）
- ・中間監査：令和2年11月12日（木）、令和3年2月5日（金）
- ・定期訪問：毎月1回

(3) 経費の縮減と事務処理の効率化

局内の情報共有を図るグループウェアソフトの活用やインターネットによる会議等の実施により事務経費の削減及び事務処理の効率化を図った。

(4) 組織体制の整備・強化に向けた取り組み

毎月の経営会議・課長会議・課内会議の実施による連絡体制の強化を継続した。

- ①経営会議の開催（毎月）
- ②課長会議の開催（毎月）
- ③課内会議の開催（毎月）

(5) 災害対応における取り組み

緊急連絡網の整備及び災害用品の物品の確認と整備を行った。

(6) 人事評価制度の実施

職員の意欲・能力等を把握し、職員の育成と適正な人事配置を行うことを目的に、人事評価要綱に基づき評価シートを作成し、目標の設定や上司との面談等を実施した。

(7) 職員研修の実施と人材育成

①研修実施要綱に基づく職員研修の実施・管理

各職員において職員個々の研修計画を作成し、計画に基づき実施した。また、随時、研修担当職員から事務局内外の研修開催について職員に情報提供した。

②職員研修の実施

職員の意識改革、事務執行に係る技術向上を目的に特別研修を実施した。

第1回

期 日：令和2年7月15日（水）

内 容：「職業倫理と内部牽制」

講 師：高橋事務局長

第2回

期 日：令和2年10月14日（水）

内 容：「接遇研修」

講 師：高橋事務局長、福祉人材課芳賀主事

第3回

期 日：令和3年3月17日（水）

内 容：「災害時の県社協の役割と対応について～3.11における県社協の対応を振り返って～」

講 師：地域福祉課當麻千佐課長、今伸子課長代理、総務課

(8) 理事及び評議員への情報提供

①事務局だよりの発行

理事・監事・評議員に本会事業の実施状況等の情報提供を目的に、事務局だよりを4月・7月・12月・3月に作成し、配布した。

(9) 理事による委員会担当制の実施

本会が所管する委員会の担当理事を選任し、委員会への出席や開催状況について理事会で報告を行うことで理事が主体的に法人運営に参画した。

(10) 会員制度の進行管理と会員の継続及び拡大への取り組み

ア) 会員制度の管理

会員及び会費規程に基づき、令和2年度の会費請求及び会員管理を実施した。

イ) 会員の参加意識の向上と情報提供の強化

すべての会員に対し、令和元年度事業報告・収支決算概要を送付し、本会事業活動に関する情報を提供した。

ウ) 会員拡大のためのPR活動の実施

本会主催の会議や研修会に会員募集チラシを同封し加入促進を図るとともに、関係する業者・団体等へ賛助会員の継続及び新規加入に向けた周知を行った。また、会員に対して本会主催の研修会を案内し、会員・非会員の差別化を図り会員拡大に努めた。

(11) 活動指針の進行管理と必要に応じた見直し

令和3年度事業計画及び予算の作成にあたり、第二次活動指針に基づく推進方策実現への取り組み項目91項目について、令和2年度事業の振り返りと課題整理を行った。

(12) 事務事業評価の実施

令和3年度事業計画及び予算の作成にあたり、第二次活動指針に基づく推進方策実現への取り組み項目91項目について、令和2年度事業の振り返りと課題整理を行った。

(13) 地域社会への貢献活動の推進

第4 組織・機能の強化と発展

○大学等実習生の受け入れ

期日	学校名	人数
令和2年8月24日(月) ～28日(金)の5日間	青森県立保健大学健康科学部 社会福祉学科2年生	2人
令和2年9月10日(木) ～9月16日(水)のうち5日間		2人

2 自主財源の確保強化と公的財源の有効活用

(1) 自主財源の確保につながる事業の開発実施

出版社との契約による図書の斡旋や福利厚生センター事業における家庭用常備薬の斡旋（P149 参照）を継続したほか、県社協会員施設向けの団体割引保険について情報提供し、自主財源の獲得に努めた。

(2) 幅広いスポンサー制度の活用

本会発行の広報誌「福祉のひろば」及び県社会福祉大会資料への企業広告の掲載について県内企業・団体への呼びかけを実施した。

- ①福祉のひろば 9社
- ②県社会福祉大会 50社

その他福利厚生センター事業における家庭常備薬の斡旋（P149 参照）を行い自主財源の獲得に努めた。

(3) 地域福祉基金の運営

①愛の輪基金の運営

地域福祉活動の振興を図るために昭和 57 年に創設した愛の輪基金について、運用から生じる果実を活用し、事業を実施した。

事業内容	金額 (円)
(1) 地域福祉活動推進事業	8,700,000
①福祉安心電話サービス事業	7,500,000
②地域福祉活動推進事業	1,200,000
(2) 福祉の心を高める推進事業	281,051
①成年後見制度の普及啓発事業	281,051
(3) ボランティア活動育成事業	1,000,000
①ボランティア推進事業	1,000,000
(4) 県民の福祉の増進に関する事業	570,000
①福祉情報提供事業	570,000
(5) その他地域福祉に関する事業	805,390
①愛の輪レクリエーション事業	5,390
②災害対応事業	800,000
合計	11,356,441

②福祉基金貸付の運営

昭和 48 年から運用してきた福祉基金のうち、社会福祉施設増改築のための「貸付資金」について、会員施設及び福祉団体に広報し募集を行った。

③福祉基金福利厚生事業の運営

昭和 48 年から運用してきた福祉基金のうち、施設職員等の福利厚生のための「福利厚生資金」について県社協会員施設及び福祉団体に広報し、募集を募った。その結果下記のとおり事業を実施した。(4 団体)

○福利厚生資金助成事業

事業名称	助成先	金額 (円)
青森県ホームヘルパー連絡協議会	令和 2 年度中級者研修会 ※新型コロナウイルス感染拡大防止のため中止	50,000

第4 組織・機能の強化と発展

青森県自閉症協会	重度自閉症の人の日常生活を描いたドキュメンタリー映画の上映	50,000
青森県里親連合会	令和2年度東北地区里親大会参加 ※新型コロナウイルス感染拡大防止のため中止	50,000
特定非営利活動法人青森県精神保健福祉会連合会	北海道・東北ブロック家族会精神保健福祉促進研修会秋田大会視察事業 ※新型コロナウイルス感染拡大防止のため中止	50,000
合 計		200,000

(4) 公的財源の確保に向けた関係機関との協議計画

青森県内の広域的な福祉課題に取り組むため、青森県や各自治体と事業の財源となる委託費、補助金が適正に確保できるよう協議した。

(5) 共同募金等の民間財源の活用

令和元年度共同募金（令和2年度事業使用分）助成事業

- ①身寄りがない人の保証機能確保プロジェクト（500,000円）
- ②「みんなの居場所」づくり推進セミナー（150,000円）
- ③成年後見普及啓発事業（300,000円）
- ④地域の生活支援お役立ちハンドブック（230,000円）
- ⑤第69回青森県社会福祉大会事業（900,000円）

3 情報提供・広報啓発活動の充実

関係機関・団体、施設や県民に対し、地域福祉推進の意識を啓発するために、県内外の社会福祉に関する情報の集積と提供を行った。

(1) ホームページの情報充実

県社協ウェブサイト「福祉ネットあおもり」を運営し、福祉関係の情報と県社協事業に関するPR、情報開示を行った。

月	ページ ビュー数	月	ページ ビュー数
4	69,071	10	61,099
5	63,057	11	51,302
6	58,001	12	39,275
7	51,711	1	25,786
8	53,216	2	34,534
9	54,099	3	45,696
		合計	257,692

(2) 広報誌の発行

①「福祉のひろば」の発行

発行部数：3,600部

送付先：県社協会員、社会福祉施設、市町村・都道府県社協、病院、関係機関など

No.	発行日	発行部数	内容
第61号	令和2年8月	3,600部	特集「#コロナに負けるな！あおもり授産品応援プロジェクト～買って応援！食べて応援！県内オススメの逸品紹介～」ほか
第62号	令和2年11月	3,600部	特集「地域共生社会の実現に向けて～誰もがその人らしく自立した生活を営むことのできる社会を目指して～」ほか
第63号	令和3年3月	3,600部	特集「障害者スポーツを楽しもう」ほか

(3) 社会福祉大会による啓発

①第69回青森県社会福祉大会

地域福祉の推進を目的にこれまでの社会福祉に功績のあった方を表彰し、関係機関や団体・地域住民等との連携・協働を更に強めるための第69回青森県社会福祉大会を開催するにあたり、下記委員会を実施した。

ア) 実行委員会

期日	会場	出席者	内容
令和2年 7月20日(月)	青森市 ウェディングプラザアラスカ	18人	1 大会役員(案)について 2 大会開催要綱(案)について 3 大会式典次第及び役割分担(案)について 4 参加者数の目安について 5 全体スケジュール(案)について
9月16日(水)	青森市 ウェディングプラザアラスカ	16人	1 大会宣言(案)について 2 大会全体の流れについて 3 新型コロナウイルス感染症への対応について 4 第70回大会の持ち方について

第4 組織・機能の強化と発展

イ) 表彰審査委員会

期 日	会 場	出席者	内 容
9月16日(水)	青森市 ウエディングプラザアラスカ	14人	表彰審査

ウ) 第69回青森県社会福祉大会

期 日：令和2年11月10日(火)

会 場：リンクステーションホール青森

※新型コロナウイルス感染症拡大のため式典等開催中止

役職員が参画している関係機関・団体等が主催する会議・委員会等【順不同】

No.	名称	委員構成（参集範囲）	参加者職名	出席回数
1	青森県食育推進会議	教育関係団体、消費関係団体、生産・流通関係団体、医療関係者、福祉関係団体、学識経験者、情報関係者、行政	会長	2
2	青森県子ども・子育て支援推進会議	福祉団体、保健・医療団体、教育団体、経済団体、学識経験者、報道関係等	会長	1
3	第28回青森県障害者スポーツ大会実行委員会	福祉団体、スポーツ関係団体、県、教育庁、各市福祉事務所、盲学校、聾学校、養護学校、その他	事務局長	0
4	第28回青森県障害者スポーツ大会（本大会）	福祉団体、スポーツ関係団体、県、教育庁、各市福祉事務所、盲学校、聾学校、養護学校、その他	会長	0
5	全国社会福祉協議会正副会長会議	全国社会福祉協議会正副会長	会長	3
6	全国社会福祉協議会理事会・評議員会	各都道府県社会福祉協議会	会長	4
7	第80回国民スポーツ大会青森県準備委員会常任委員会・専門委員会	県議会、県、県体協、スポーツ団体、市町村議会、市町村、学校、国、産業・経済団体、通信・輸送団体、宿泊・観光団体、医療・福祉団体、警備・消防団体、文化・芸術団体、社会団体等	会長 事務局長	3
8	青森県医療審議会	医師、歯科医師、薬剤師、医療を受ける立場にある者、学識経験者	副会長	1
9	第28回青森県障害者スポーツ大会（本大会）	福祉団体、スポーツ関係団体、県、教育庁、各市福祉事務所、盲学校、聾学校、養護学校、その他	副会長（参与）	0
10	あおもり高齢者すこやか自立プラン推進協議会	保健医療団体、福祉団体、学識経験者、その他関係団体	副会長	2
11	青森県国民健康保険団体連合会介護サービス苦情処理委員会	社協関係者、医療関係者、青森県	副会長	2
12	あおもり女性活躍推進協議会	県、商工・労働関係、県内大学、市町会、町村会	副会長	1
13	令和2年度愛のこだま基金運営委員会	福祉団体、県	副会長	1
14	青森県人づくり戦略推進会議	福祉関係団体、教育関係団体、商工・労働関係、県	副会長	0
15	全国健康保険協会青森支部評議会	事業主代表、被保険者代表、学識経験者	副会長	3
16	青森県社会福祉審議会児童専門分科会	県議会議員、社会福祉事業従事者、学識経験者	副会長	0
17	青森県社会福祉審議会民生委員審査専門分科会	県議会議員、社会福祉事業従事者、学識経験者	副会長	3
18	令和2年度青森県自殺対策連絡協議会	学識経験者、医療関係者、職域関係者、産業関係、地域団体、教育関係者、警察関係者、法律関係者、	副会長	0

関係機関・団体等が主催する会議・委員会等

		行政関係者		
19	青森県交通対策協議会委員会	県等行政、自動車関係団体、福祉団体、報道関係	事務局長	1
20	全国社会福祉団体職員退職手当積立基金運営委員会	各都道府県社会福祉協議会代表者	事務局長	0
21	青少年育成青森県民会議	この会議の目的に賛同して入会した個人、団体	事務局長	2
22	青森県身体障害者スポーツ振興基金運営委員会	県、スポーツ関係団体、共同募金会、県社協	事務局長	0
23	青森第二高等養護学校評議員会	福祉関係団体、地域住民等	事務局長	0
24	青森県保健・医療・福祉包括ケアシステム推進協議会	保健・医療団体、福祉関係団体	事務局長	1
25	青森県障害者社会参加推進協議会	県・福祉関係団体	事務局長	0
26	令和2年度青森県健康経営事業所インセンティブ検討会議	関係企業、関係団体、関係機関	事務局長	0
27	第25回全国障害者スポーツ大会青森県準備連絡委員会	障害者スポーツ関係団体、障害者関係団体、学校教育関係団体、競技団体、市町村関係、県	事務局長	2
28	令和2年度青森県障害者差別解消支援地域協議会	行政機関、障害者当事者、関係団体、学識経験者	事務局長	1
30	「社会を明るくする運動」青森県推進委員会	県、市町村、政治団体、福祉関係団体、教育関係団体、金融関係、商工・観光関係、報道関係、更生団体	事務局長	0
31	青森県犯罪被害者等支援検討会	学識経験者、弁護士	総合企画監	2
32	令和2年度学校評議会	町会代表、関係機関、関係団体、関係施設	総合企画監	2
33	青森県子ども若者支援地域協議会下北地域ネットワーク会議	行政関係者、福祉団体、教育機関など	生活支援課職員	4
34	青森県子ども若者支援地域協議会津軽地域ネットワーク会議	行政関係者、福祉団体、教育機関など	生活支援課職員	3
35	鯨ヶ沢町相談支援包括化推進会議	行政関係者、福祉団体、商工関係など	生活支援課課長代理心得	1
36	青森県人材確保対策推進協議会	県行政、労働局、公共職業安定所、福祉・介護関係機関・団体、建設・警備・運輸協会	福祉人材課長	1
37	「青森県福祉・介護人材確保定着グランドデザイン推進会議」及び「青森県介護労働懇談会」	県行政、労働局、介護労働安定センター、福祉・介護関係機関・団体、福祉養成施設	福祉人材課長	1
38	青森県人財還流政策連絡会	県行政、労働局、関係機関・団体	福祉人材課長代理	1
39	青森県障害者施策推進協議会	関係団体、大学、団体、労働局、行政	福祉人材課長	2
40	青森県ナースセンター運営委員会	県行政、労働局、関係機関・団体	福祉人材課長	2
41	福祉人材情報システム運営委員会	ブロック代表社協、全社協	福祉人材課長	2

42	NPO 法人青森県介護支援専門員協会	医療関係・福祉団体	福祉人材課長	2
43	青森県消費者トラブル防止ネットワーク会議	弁護士、司法書士、警察関係、福祉関係	地域福祉課 運営適正化委員会 事務局事務員	2
44	権利擁護センターあじがさわ運営協議会令和2年度第1回運営協議会	社協、行政、地域包括	地域福祉課長代理	1
45	市民後見人育成・活用推進協議会	関係行政、市社協、家庭裁判所 弁護士会、司法書士会、社会福祉会	地域福祉課長	1
46	青森県居住支援協議会 (幹事・居住支援部会委員)	住宅関係団体、行政、福祉関係団体	社会貢献活動推進室室長	2
47	青森県子どもの貧困対策等推進委員会	教育関係団体、経済団体、福祉関係団体、学識経験者	社会貢献活動推進室室長	2
48	青森県住宅政策検討委員会	住宅関係団体、学識経験者、福祉関係団体	社会貢献活動推進室室長	1
49	弘前大学「子どもの貧困」をめぐる地域・学校・自治体の連携・協働推進プロジェクト委員	教育関係者、行政、学識経験者、福祉関係団体	社会貢献活動推進室室長	2
50	多文化共生に向けた日本語指導の充実に関する調査研究研究協議会委員	教育関係者、行政、学識経験者、福祉関係団体	社会貢献活動推進室室長	2

全国及び北海道・東北ブロック会議（県社協出席分）

〔全国関係〕

令和2年度都道府県指定都市社会福祉協議会地域福祉推進担当部・課・所長会議	中止	—
令和2年度都道府県指定都市社会福祉協議会ボランティア・市民活動担当部・課・所長会議	中止	—
令和2年度都道府県・指定都市社会福祉協議会日常生活自立支援事業所長会議	中止	—
第1回全社協生活福祉資金貸付事業運営委員会	中止	—
令和2年度日常生活自立支援事業専門員実践力強化研修会I	オンデマンド配信	—
令和2年度全国生活福祉資金貸付事業担当職員研修会	中止	—
令和2年度生活福祉資金貸付事業運営委員会・作業委員会	中止	—
全国生活福祉資金貸付事業運営研究協議会	中止	—
令和2年度都道府県・指定都市社協 災害ボランティアセンター担当者連絡会議	令和3年1月22日 オンライン会議	—
第1回社協における災害VC活動支援等のあり方に関する検討会	11月19日 オンライン会議	—
第2回社協における災害VC活動支援等のあり方に関する検討会	12月15日 オンライン会議	—
第3回社協における災害VC活動支援等のあり方に関する検討会	令和3年1月18日 オンライン会議	—
第4回社協における災害VC活動支援等のあり方に関する検討会	令和3年2月2日 オンライン会議	—
令和2年度災害派遣福祉チームリーダー等研修事業第1回企画委員会	令和3年2月12日 オンライン会議	—
厚生労働省事業「災害派遣福祉チームリーダー養成等研修事業」	令和3年3月5日	—

関係機関・団体等が主催する会議・委員会等

事例紹介に係る事前打合せ	オンライン会議	
--------------	---------	--

〔北海道・東北ブロック関係〕

令和2年度北海道・東北ブロック社会福祉研修実施機関代表者連絡会議	3月 書面開催	北海道
令和2年度北海道・東北ブロック道県・指定都市社会福祉協議会 地域福祉担当部課長会議	11月13日 オンライン会議	宮城県
令和2年度北海道・東北ブロック福祉人材センター・福祉人材バンク連絡会議	9月 書面開催	山形県
令和2年度北海道・東北ブロック道県・指定都市社会福祉協議会 総務部課長等会議	11月 書面開催	山形県

本 会 の 組 織

令和3年3月31日現在

会長・副会長・理事（12人）

会 長 前 田 保
副会長 田 口 豊 實
" 高 杉 金之助
理 事 黒 田 進 二 遠 藤 雪 夫 工 藤 泰 子 岩 渕 惣 二
坂 本 美 洋 長 根 祐 子 児 玉 政 光 高 樋 忍
船 木 昭 夫

監 事（3人）

長谷川 有 実 白 取 肇 三 浦 裕

評議員（15人）

第1号評議員（郡・市社会福祉協議会 6人）

江 渡 恵 美 平 川 満 昭 外 川 三千雄 田 中 孝 雄
新 岡 重 治 田 中 武

第2号評議員（民生委員・児童委員 1人）

高 渕 壽 男

第3号評議員（関係社会福祉団体 6人）

渡 邊 建 道 棟 方 光 秀 後 藤 辰 也 鶴 賀 晃
風 晴 賢 治 鳴 海 春 輝

第4号評議員（関係行政機関 1人）

原 田 啓 一

第5号評議員（学識経験者 1人）

木 村 敏 昭

第6号評議員（賛助会員 0人）

青森県社会福祉協議会・令和2年度事務局組織図

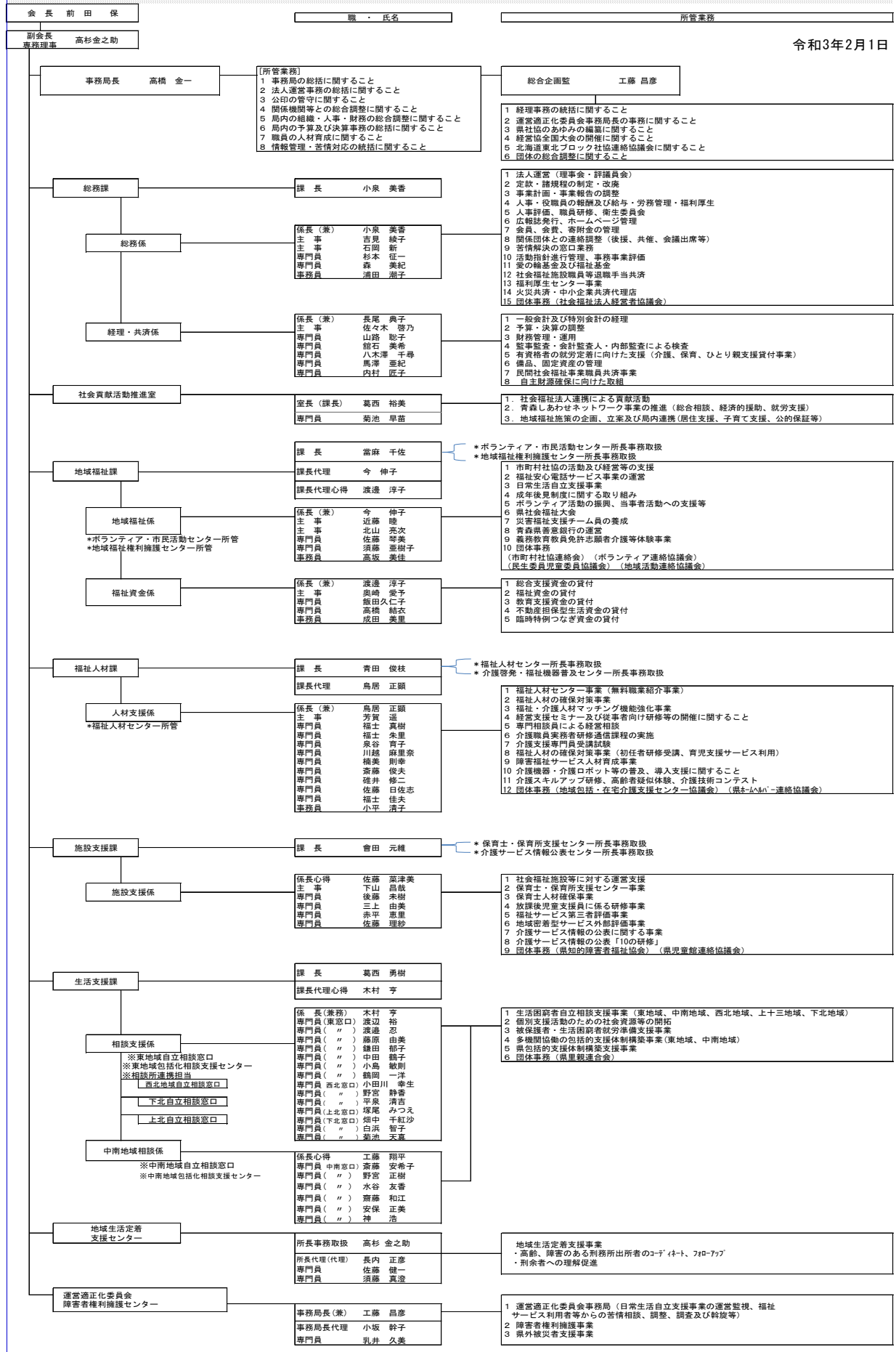

令和3年2月1日

会 務 の 運 営

1 理事会

期 日	会 場	出席者	案 件
第1回 令和2年 6月8日(月) ※決議があったものとみなされる日	決議の省略	理事 12人 監事 3人	【 議 案 】 1 令和元年度事業報告について 2 令和元年度一般会計及び生活福祉資金会計収入支出決算について 3 令和2年度事業計画の追加について 4 令和2年度一般会計収入支出予算の補正について 5 定款の一部変更について 6 事務決裁規程の一部改正について 7 職員の給与規程の一部改正について 8 個人情報保護規程の一部改正について 9 生活福祉資金貸付規程の一部改正について 10 青森県福祉サービス第三者評価推進委員会設置規程の廃止について 11 理事の委員会担当について 12 令和2年度定時評議員会招集事項について
第2回 令和2年 12月10日(木)	ウェディング プラザアラス カ 4階「ダイ ヤモンド」	理事 11人 監事 3人	【 議 案 】 1 令和2年度事業計画の追加について 2 令和2年度一般会計及び生活福祉資金会計収入支出予算の補正について 3 会員及び会費規程の一部改正について 4 評議員及び役員等の報酬及び費用弁償に関する規程の一部改正について 5 職員の給与規程の一部改正について 6 職員退職金の支給に関する規程の一部改正について 7 嘱託職員等就業規程の一部改正について 8 令和2年度第2回評議員会の招集事項について 【 報 告 】 1 監事監査の結果について 2 委員会担当理事からの報告について
第3回 令和3年 3月11日(木)	ウェディング プラザアラス カ 4階「ダイ ヤモンド」	理事 8人 監事 3人	【 議 案 】 1 令和2年度一般会計及び生活福祉資金会計収入支出予算の補正について 2 令和3年度事業計画について 3 令和3年度一般会計及び生活福祉資金会計収入支出予算について 4 常勤役員の給与(報酬)等に関する規程の一部改正について 5 職員の給与規程の一部改正について 6 職員就業規程の一部改正について 7 育児休業及び育児短時間勤務等に関する規程の一部改正について 8 嘱託職員等就業規程の一部改正について 9 役員等賠償責任保険の加入について 10 令和2年度第3回評議員会の招集事項について 【 報 告 】 1 青森県指導監査の結果について

			2 委員会担当理事からの報告について
--	--	--	--------------------

2 評議員会

期 日	会 場	出席者	案 件
定時評議員会 令和2年 6月22日(月) ※決議があったものとみなされる日	決議の省略	評議員 17人	【 議 案 】 1 令和元年度事業報告について 2 令和元年度一般会計及び生活福祉資金会計収入支出決算について 3 令和2年度事業計画の追加について 4 令和2年度一般会計収入支出予算の補正について 5 定款の一部変更について
第2回 令和2年 12月17日(木)	ウエディングプラザアラスカ 4階「ダイヤモンド」	評議員 12人 理事 2人 監事 3人	【 議 案 】 1 令和2年度事業計画の追加について 2 令和2年度一般会計及び生活福祉資金会計収入支出予算の補正について 3 社会福祉法人青森県社会福祉協議会会員及び会費規程の一部改正について 【 報 告 】 1 監事監査の結果について
第3回 令和3年 3月19日(金)	県民福祉プラザ 4階「大研修室」	評議員 12人 理事 2人 監事 3人	【 議 案 】 1 令和2年度一般会計及び生活福祉資金会計収入支出予算の補正について 2 令和3年度事業計画について 3 令和3年度一般会計及び生活福祉資金会計収入支出予算について 4 常勤役員の給与(報酬)等に関する規程の一部改正について 5 職員の給与規程の一部改正について 【 報 告 】 1 青森県指導監査の結果について

3 監査

期 日	会 場	出席者	監 査 事 項
第1回 令和2年 5月27日(水)	県民福祉プラザ 2階「県社協会会議室」	監事 3人	1 令和元年度業務執行状況 2 令和元年度一般会計及び生活福祉資金会計の経理状況
第2回 令和2年 11月24日(火)	県民福祉プラザ 2階「県社協会会議室」	監事 3人	1 令和2年度上半期事業報告について 2 令和2年度上半期決算報告について

4 正副会長会議

期 日	会 場	出席者	案 件
令和2年12月1日(火)	県民福祉プラザ 2階「県社協会会議室」	正副会長 3人	1 令和2年度第2回理事会への提出案件等について 2 令和2年度第2回評議員会への提出案件等について

会 員 等 の 状 況

(令和3年3月31日)

1 正会員

(1) 市町村社会福祉協議会	40 社協
(2) 社会福祉施設	1,008 施設
① 入所施設	224 施設
② 通所施設	574 施設
③ その他	210 施設
(3) 社会福祉団体	44 団体

2 賛助会員

(1) 企業団体等 (59 団体) ※順不同

会 社 ・ 団 体 名	
(株) 青森銀行	有限会社青森ウィールチェアー
(株) みちのく銀行	株式会社エムケービジネス
青森県信用組合	(株) アール・エー・ビー企画
東北労働金庫青森県本部	新日本法規出版(株) 仙台支社
(株) ぶんき	株式会社イワテシガ
(株) ヒグチ	立山科学工業株式会社
(有) クロタキ	株式会社青森共同計算センター
(株) マルキ	日興通信株式会社青森支店
青森コロニー印刷	株式会社こがわ
(株) ヒロタ	アップルパレス青森
ワタナベサービス	地方職員共済組合 ラ・プラス青い森
協同印刷工業株式会社	ホテル青森
(株) 南部屋旅館	株式会社アラスカ
青森県火災共済協同組合	青森総合警備保障株式会社
富国生命保険相互会社青森支社	株式会社青森電子計算センター
山田揚一法律事務所	長尾印刷株式会社
社会保険労務士さかき事務所	株式会社イチネン青森営業所
小野寺高事務所	凸版メディア株式会社
日本原燃(株)	株式会社サンエイ
(株) 青森テレビ	株式会社トヨタレンタリース青森
青森ケーブルテレビ(株)	株式会社テクノル
公益社団法人 青森県医師会	株式会社ビジネスサービス
一般社団法人 青森県薬剤師会	MS北東北株式会社
東武トップツアーズ(株)青森支店	株式会社佐々木建設工業
大日商事株式会社仙台連絡所	東洋羽毛北部販売株式会社
東洋光伸株式会社	エイチピースタイリング

ワイエス株式会社ミッド事業部	医療法人小川原湖クリニック
株式会社吉田システム	医療法人原子整形外科医院
株式会社アースアンドウォーター	内科おひさまクリニック
株式会社ジェイアイシー青森支店	

(2) 個人 (32人) ※順不同、敬称略

前田 保	田口 豊 實	高杉 金之助	黒田 進 二	岩 渕 惣 二
坂本 美 洋	長根 祐 子	白取 肇	三浦 裕	角田 昭 次
江渡 恵 美	平川 満 昭	新岡 重 治	高渕 壽 男	棟方 光 秀
原田 啓 一	遠藤 雪 夫	田中 武	奥田 稔	三浦 善二郎
工藤 俊 幸	下田 亨	小山内 敬 子	舘野 義 春	外崎 新 一
三澤 周 治	奈良 秀 夫	櫻田 泰 規	工藤 泰 子	鶴賀 晃
高橋 金 一	工藤 昌 彦			

3 特別会員 (福祉安心電話加入者)

40市町村 1,585人

4 寄附金一覧 ※順不同、敬称略

	寄附者・団体名	寄附金額 (円)	備 考
1	公認会計士・税理士 小野寺高事務所	161,628	12回分
2	青森県信用金庫協会	346,083	
3	第一三共グループ社員一同	200,000	
4	海峡 わたる	20,000	
5	株式会社 山田組	136,959	
6	青森いずみ会	80,465	
7	あすなろ女声合唱団	43,266	
8	公益社団法人青森県柔道整復師会	100,000	
9	公益社団法人生命保険ファイナンシャルアドバイザー協会	100,000	
10	匿名希望	747,648	8人分
	合 計	1,936,049	

5 寄付物品一覧 ※順不同、敬称略

	寄付者・団体名	内容
1	青森県不動産鑑定士協会	除菌用原水 (ステリパワー) 20L マスク 100枚
2	匿名希望	本 (災害ケースマネジメントガイドブック)

令和2年度事業報告附属明細書

令和2年度事業報告には「事業報告の内容を補足する重要な事項」が存在しないため、作成しない。

社会福祉法人青森県社会福祉協議会

令和3年度

<https://www.fukushihoken.co.jp>

ふくしの保険

全国200万人加入!! 日本国内でのボランティア活動中のケガや賠償責任を補償 ボランティア活動保険

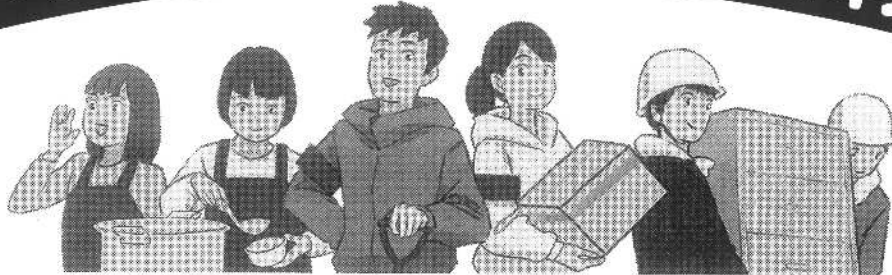

保険金額・年間保険料 (1名あたり)

保険金の種類		プラン	基本プラン	天災・地震補償プラン	
ケガの補償	死亡保険金			1,040万円	
	後遺障害保険金			1,040万円(仮定率)	
	入院保険金日額			6,500円	
	手術保険金	入院中の手術			65,000円
		外来の手術			32,500円
	通院保険金日額			4,000円	
賠償責任の補償	地震・噴火・津波による死傷		×	○	
	賠償責任保険金(対人・対物共通)			5億円(限保険)	
年間保険料			350円	500円	

商品パンフレットは
コチラ



(ふくしの保険
ホームページ)

団体割引 20%適用済 / 過去の損害率による割増引適用

<基本プランに加入される方へ>

基本プランでは、地震・噴火・津波が起因する死傷は補償されません。

◆災害ボランティア活動の参加は、「天災・地震補償プラン」への加入をおすすめします。

※被災地でのボランティア活動では、予測できない様々な事態が想定されます。二次被害への備えとしても、あらかじめ「天災・地震補償プラン」に加入いただきますと、より安心してボランティア活動に参加いただけます。

ボランティア行事用保険 (傷害保険、国内旅行傷害保険特約付傷害保険、賠償責任保険)

地域福祉活動やボランティア活動の一環として行われる各種行事におけるケガや賠償責任を補償!

送迎サービス補償 (傷害保険)

送迎・移送サービス中の自動車事故などによるケガを補償!

福祉サービス総合補償 (傷害保険、賠償責任保険、約定履行費用保険(オプション))

ヘルパー・ケアマネジャーなどの活動中のケガや賠償責任を補償!

● このご案内は概要を説明したものです。お申込み、パンフレット・詳しい内容のお問い合わせは、あなたの地域の社会福祉協議会へ ●

団体契約者 **社会福祉法人 全国社会福祉協議会**

〈引受対象〉 損害保険ジャパン株式会社 医療・福祉開発部 第二課

TEL:03(3349)5137

受付時間: 平日の9:00~17:00(土日・祝日、年末年始を除きます。)

取扱代理店 **株式会社 福祉保険サービス**

〒100-0013 東京都千代田区霞が関3丁目3番2号 新霞が関ビル17F

TEL:03(3581)4667 FAX:03(3581)4763

受付時間: 平日の9:30~17:30(12/29~1/3を除きます。)

●この保険は、全国社会福祉協議会が損害保険会社と一括して締結する団体契約です。



社会福祉施設総合損害補償

しせつの損害補償

◆加入対象は、社協の会員である社会福祉法人等が運営する社会福祉施設です。

プラン1 施設業務の補償 (賠償責任保険、医師賠償責任保険、看護職賠償責任保険、サイバー保険、動産総合保険、費用・利益保険)

① 基本補償(賠償・見舞費用)

保険期間1年

▶保険金額		▶年額保険料(掛金)			
	基本補償(A型)	見舞費用付補償(B型)	定員	基本補償(A型)	
賠償事故に対応	身体賠償(1名・1事故)	2億円・10億円	2億円・10億円	1~50名	35,000~61,460円
	財物賠償(1事故)	2,000万円	2,000万円	51~100名	68,270~97,000円
	受託・管理財物賠償(期間中)	200万円	200万円	以降1名~10名増ごと	1,500円
	うち現金支払限度額(期間中)	20万円	20万円	<div style="border: 1px solid black; padding: 5px;"> 基本補償(A型) 保険料 + 【見舞費用加算】 定員1名あたり 入所：1,300円 通所：1,390円 </div>	
	人格権侵害(期間中)	1,000万円	1,000万円		
	身体・財物の損壊を伴わない経済的損失(期間中)	1,000万円	1,000万円		
	徘徊時賠償(期間中)	2,000万円	2,000万円		
お見舞い等の各費用	事故対応特別費用(期間中)	500万円	500万円	●オプション1 ●訪問・相談等サービス補償 ●オプション2 ●医務室の医療事故補償 ●オプション3 ●看護師の賠償責任補償 ●オプション4 ●借用不動産賠償事故補償 ●オプション4 ●クレーム対応サポート補償	
	被害者対応費用(1名につき)	1事故10万円限度	1事故10万円限度		
傷害見舞費用			死亡時100万円 入院時1.5~7万円 通院時1~3.5万円		

- ② 個人情報漏えい対応補償 ③ 施設の什器・備品損害補償

プラン2 施設利用者の補償 (普通傷害保険)

- ① 入所型施設利用者の傷害事故補償 ③ 施設送迎車搭乗中の傷害事故補償
施設送迎車に搭乗中のケガに対し、プラン2-①、②の傷害保険や自動車保険などとは関係なく補償
- ② 通所型施設利用者の傷害事故補償



プラン3 施設職員の補償 (労働災害総合保険、普通傷害保険、約定履行費用保険、雇用慣行賠償責任保険)

- ① 施設職員の労災上乗せ補償
●オプション：使用者賠償責任補償
- ② 施設職員の傷害事故補償 ③ 施設職員の感染症罹患事故補償
(新型コロナウイルス感染症も補償の対象となります。)
- ④ 雇用慣行賠償補償



プラン4 社会福祉法人役員等の補償 (役員賠償責任保険)

社会福祉法人役員等の賠償責任補償

▶保険金額	Aタイプ	Bタイプ	Cタイプ
1事故・期間中	5,000万円	1億円	3億円

●このご案内は概要を説明したものです。詳しい内容のお問い合わせは下記までお願いします。●

団体契約者 ▶ 社会福祉法人 全国社会福祉協議会

引受兼事 損害保険ジャパン株式会社 医療・福祉開発部 第二課
 保険会社 TEL: 03(3349)5137

受付時間：平日の9:00~17:00(土日・祝日、年末年始を除きます。)

取扱代理店 ▶ 株式会社 福祉保険サービス

〒100-0013 東京都千代田区霞が関3丁目3番2号 新霞が関ビル17F
 TEL: 03(3581)4667 FAX: 03(3581)4763

受付時間：平日の9:30~17:30(12/29~1/3を除きます。)

別冊第 号

第 回理事会 議案第 2 号関係
定時評議員会 議案第 2 号関係

平成 年度決算報告書
【計算書】

社会福祉法人 森県社会福祉協議会

目 次

1	一般会計	
(1)	法人全体	1
・	資金収支計算書 第一号の一様式	2
・	事業活動計算書 第二号の一様式	3
・	貸借対照表 第三号の一様式	4
・	資金収支内訳表 第一号の二様式	5
・	事業活動内訳表 第二号の二様式	6
・	貸借対照表内訳表 第三号の二様式	7
(2)	事業区分	8
・	事業区分資金収支内訳表 第一号の三様式	9
・	事業区分事業活動内訳表 第二号の三様式	19
・	事業区分貸借対照表内訳表 第三号の三様式	29
(3)	拠点区分	45
・	拠点区分資金収支計算書 第一号の四様式	46
・	拠点区分事業活動計算書 第二号の四様式	103
・	拠点区分貸借対照表 第三号の四様式	162
2	生活福祉資金会計	
・	資金収支計算書 合算	242
・	事業活動計算書 合算	244
・	貸借対照表 合算	246
・	資金収支計算書 会計毎	247
・	事業活動計算書 会計毎	252
・	貸借対照表 会計毎	257
3	財産目録	261

一般会計 法人全体

法人単位資金収支計算書

社会福祉法人名 (社福)青森県社会福祉協議会

(自)平成 30年 4月 1日 (至)平成 31年 3月31日
(平成 30年度)

(単位:円)

勘定科目		予算(A)	決算(B)	差異(A)-(B)	備考	
事業活動による収入	会費収入	49,802,000	48,615,000	1,187,000		
	分担金収入	2,011,000	2,010,500	500		
	寄附金収入	2,190,000	1,796,219	393,781		
	経常経費補助金収入	133,658,000	132,576,000	1,082,000		
	受託金収入	244,952,000	245,022,383	△ 70,383		
	貸付事業収入	37,153,000	38,438,227	△ 1,285,227		
	事業収入	67,544,000	65,675,821	1,868,179		
	負担金収入	8,464,000	6,931,600	1,532,400		
	受取利息配当金収入	11,458,000	11,582,417	△ 124,417		
	その他の収入	1,715,000	1,793,982	△ 78,982		
	事業活動収入計(1)	558,947,000	554,442,149	4,504,851		
	事業活動による支出	人件費支出	254,511,000	249,272,046	5,238,954	
		事業費支出	246,088,000	230,223,299	15,864,701	
		事務費支出	30,112,000	25,267,157	4,844,843	
		退職共済事業支出	48,143,000	42,787,932	5,355,068	
貸付事業支出		212,443,000	136,541,280	75,901,720		
分担金支出		1,781,000	1,769,000	12,000		
助成金支出		40,750,000	32,132,325	8,617,675		
負担金支出		8,491,000	6,957,850	1,533,150		
その他の支出		0	114,972	△ 114,972		
流動資産評価損等による資金減少額		3,084,000	0	3,084,000		
事業活動支出計(2)	845,403,000	725,065,861	120,337,139			
事業活動資金収支差額(3)=(1)-(2)	△ 286,456,000	△ 170,623,712	△ 115,832,288			
施設整備等による収入	施設整備等収入計(4)	0	0	0		
	施設整備等による支出	固定資産取得支出	580,000	2,714,040	△ 2,134,040	
		固定資産除却・廃棄支出	100,000	0	100,000	
	施設整備等支出計(5)	680,000	2,714,040	△ 2,034,040		
施設整備等資金収支差額(6)=(4)-(5)	△ 680,000	△ 2,714,040	2,034,040			
その他の活動による収入	貸付資金補助金収入	26,134,000	11,921,077	14,212,923		
	長期貸付金回収収入	657,000	0	657,000		
	投資有価証券売却収入	20,000,000	20,000,000	0		
	基金積立資産取崩収入	45,787,000	0	45,787,000		
	積立資産取崩収入	10,478,000	13,646,981	△ 3,168,981		
	生活福祉資金会計繰入金収入	245,000	245,000	0		
	その他の活動による収入	1,069,730,000	1,190,166,472	△ 120,436,472		
	その他の活動収入計(7)	1,173,031,000	1,235,979,530	△ 62,948,530		
	その他の活動による支出	投資有価証券取得支出	20,000,000	20,000,000	0	
		基金積立資産支出	3,432,000	3,431,260	740	
積立資産支出		14,304,000	726,916,048	△ 712,612,048		
その他の活動による支出		1,891,127,000	1,228,254,793	662,872,207		
その他の活動支出計(8)		1,928,863,000	1,978,602,101	△ 49,739,101		
その他の活動資金収支差額(9)=(7)-(8)	△ 755,832,000	△ 742,622,571	△ 13,209,429			
予備費支出(10)	0	—	—			
当期資金収支差額合計(11)=(3)+(6)+(9)-(10)	△ 1,042,968,000	△ 915,960,323	△ 127,007,677			
前期末支払資金残高(12)	1,669,225,400	1,669,232,550	△ 7,150			
当期末支払資金残高(11)+(12)	626,257,400	753,272,227	△ 127,014,827			

法人単位事業活動計算書

社会福祉法人名 (社福)青森県社会福祉協議会

(自)平成 30年 4月 1日 (至)平成 31年 3月31日
(平成 30年度)

(単位:円)

勘定科目		当年度決算(A)	前年度決算(B)	増減(A)-(B)	
サ ー ビ ス 活 動 増 減 の 部	収	会費収益	48,615,000	47,616,700	998,300
		分担金収益	2,010,500	1,982,100	28,400
		寄附金収益	1,796,219	2,504,796	△ 708,577
		経常経費補助金収益	132,576,000	132,029,000	547,000
		受託金収益	245,022,383	211,190,580	33,831,803
		貸付事業収益	3,000,997	3,764,643	△ 763,646
		事業収益	65,675,821	1,128,537,012	△ 1,062,861,191
		負担金収益	6,931,600	8,463,000	△ 1,531,400
		その他の収益	1,652,862	1,156,917	495,945
	益	サービス活動収益計(1)	507,281,382	1,537,244,748	△ 1,029,963,366
	費	人件費	251,402,882	254,124,165	△ 2,721,283
		事業費	230,006,564	859,546,802	△ 629,540,238
		事務費	25,267,157	25,556,931	△ 289,774
		退職共済事業	42,787,932	0	42,787,932
	分担金費用	1,769,000	1,769,000	0	
	助成金費用	32,132,325	27,674,642	4,457,683	
	負担金費用	6,957,850	8,633,380	△ 1,675,530	
	基金組入額	1,000,000	1,000,000	0	
	減価償却費	2,003,764	2,048,098	△ 44,334	
	(国庫補助金等特別積立金取崩額)	△ 106,353,965	△ 93,238,613	△ 13,115,352	
	徴収不能額	81,830,000	69,765,333	12,064,667	
	徴収不能引当金繰入	6,592,854	0	6,592,854	
用	サービス活動費用計(2)	575,396,363	1,156,879,738	△ 581,483,375	
	サービス活動増減差額(3)=(1)-(2)	△ 68,114,981	380,365,010	△ 448,479,991	
サ ー ビ ス 活 動 外 増 減 の 部	収	受取利息配当金収益	11,582,417	94,085,147	△ 82,502,730
		投資有価証券評価益	102,319,188	91,282,308	11,036,880
		その他のサービス活動外収益	141,120	0	141,120
	益	サービス活動外収益計(4)	114,042,725	185,367,455	△ 71,324,730
	費	投資有価証券評価損	35,820	188,040	△ 152,220
		その他のサービス活動外費用	114,972	0	114,972
用	サービス活動外費用計(5)	150,792	188,040	△ 37,248	
	サービス活動外増減差額(6)=(4)-(5)	113,891,933	185,179,415	△ 71,287,482	
	経常増減差額(7)=(3)+(6)	45,776,952	565,544,425	△ 519,767,473	
特 別 増 減 の 部	収	貸付資金補助金収益	11,921,077	11,566,677	354,400
		生活福祉資金会計繰入金収益	245,000	241,000	4,000
		その他の特別収益	0	4,523,761	△ 4,523,761
	益	特別収益計(8)	12,166,077	16,331,438	△ 4,165,361
	費	固定資産売却損・処分損	133,923	1	133,922
		(国庫補助金等特別積立金取崩額(除却等))	0	△ 977,130	977,130
		国庫補助金等特別積立金積立額	0	977,130	△ 977,130
		その他の特別損失	2	274,135,102	△ 274,135,100
	用	特別費用計(9)	133,925	274,135,103	△ 274,001,178
		特別増減差額(10)=(8)-(9)	12,032,152	△ 257,803,665	269,835,817
繰 越 活 動 増 減 差 額 の 部		当期活動増減差額(11)=(7)+(10)	57,809,104	307,740,760	△ 249,931,656
		前期繰越活動増減差額(12)	1,130,517,544	1,385,482,108	△ 254,964,564
		当期末繰越活動増減差額(13)=(11)+(12)	1,188,326,648	1,693,222,868	△ 504,896,220
		基本金取崩額(14)	0	0	0
		基金取崩額(15)	0	0	0
		その他の積立金取崩額(16)	4,500,000	95,548	4,404,452
		その他の積立金積立額(17)	1,025,396,967	562,800,872	462,596,095
	次期繰越活動増減差額(18)=(13)+(14)+(15)+(16)-(17)	167,429,681	1,130,517,544	△ 963,087,863	

法人単位貸借対照表

社会福祉法人名 (社福)青森県社会福祉協議会

平成 31年 3月31日現在

(単位:円)

資 産 の 部				負 債 の 部			
科 目	当年度末	前年度末	増減	科 目	当年度末	前年度末	増減
流動資産	822,932,250	1,760,732,708	△ 937,800,458	流動負債	61,484,120	73,215,781	△ 11,731,661
現金預金	676,227,386	1,614,173,613	△ 937,946,227	事業未払金	29,799,601	45,530,862	△ 15,731,261
事業未収金	94,638,955	95,325,232	△ 686,277	未払消費税	4,797,000	4,054,300	742,700
未収補助金	19,957,077	19,097,677	859,400	1年以内返済予定リース債務	7,403,379	0	7,403,379
貯蔵品	1,506,865	319,898	1,186,967	預り金	127,960	113,760	14,200
商品・製品	216,735	0	216,735	職員預り金	297,678	5,100,886	△ 4,803,208
前払金	79,731	285,938	△ 206,207	前受金	25,000	20,000	5,000
1年以内回収予定長期貸付金	26,396,049	28,680,350	△ 2,284,301	生活福祉資金会計借入金	8,000,000	8,000,000	0
仮払金	1,109,452	0	1,109,452	賞与引当金	11,033,502	10,395,973	637,529
その他の流動資産	2,800,000	2,850,000	△ 50,000	固定負債	10,485,979,580	138,044,130	10,347,935,450
固定資産	11,538,379,304	10,107,078,633	1,431,300,671	リース債務	10,836,894	0	10,836,894
基本財産	3,000,000	3,000,000	0	退職給付引当金	138,723,510	138,044,130	679,380
定期預金	3,000,000	3,000,000	0	退職共済預り金	10,336,419,176	0	10,336,419,176
その他の固定資産	11,535,379,304	10,104,078,633	1,431,300,671	負債の部合計	10,547,463,700	211,259,911	10,336,203,789
車輦運搬具	4,926,570	4,926,570	0	純 資 産 の 部			
車輦運搬具減価償却累計額	△ 4,802,818	△ 4,307,818	△ 495,000	基本金	3,000,000	3,000,000	0
器具及び備品	15,454,416	15,974,796	△ 520,380	基本金	3,000,000	3,000,000	0
器具及び備品減価償却累計額	△ 12,718,647	△ 11,806,688	△ 911,959	基金	656,000,000	655,000,000	1,000,000
有形リース資産	18,240,273	0	18,240,273	愛の輪基金	584,000,000	584,000,000	0
権利	716,800	716,800	0	福祉基金	50,000,000	50,000,000	0
ソフトウェア	2,503,692	0	2,503,692	福利厚生資金	20,000,000	20,000,000	0
長期貸付金	442,632,511	421,074,160	21,558,351	社会貢献活動推進基金	2,000,000	1,000,000	1,000,000
徴収不能引当金	△ 6,592,854	0	△ 6,592,854	国庫補助金等特別積立金	905,066,692	1,011,420,655	△ 106,353,963
退職共済事業管理資産	10,160,897,860	0	10,160,897,860	国庫補助金等特別積立金	905,066,692	1,011,420,655	△ 106,353,963
退職給付引当資産	79,490,994	75,498,268	3,992,726	その他の積立金	82,351,481	8,856,613,231	△ 8,774,261,750
愛の輪基金積立資産	678,189,864	673,695,592	4,494,272	備品等購入積立金	0	2,000,000	△ 2,000,000
福祉基金積立資産	48,217,584	45,786,324	2,431,260	職員共済積立金	0	8,770,903,139	△ 8,770,903,139
福利厚生資金積立資産	20,012,000	20,047,820	△ 35,820	災害ボランティア基金積立金	2,000,981	2,000,981	0
社会貢献活動推進基金積立資産	2,000,000	1,000,000	1,000,000	財政運用積立金	25,000,000	26,500,000	△ 1,500,000
備品等購入積立資産	0	2,000,000	△ 2,000,000	金	55,000,000	55,000,000	0
職員共済積立資産	0	8,770,903,139	△ 8,770,903,139	等積立金	350,500	209,111	141,389
災害ボランティア積立資産	2,000,981	2,000,981	0	長期未収入金対応積立金	350,500	209,111	141,389
財政運用積立資産	25,000,000	27,500,000	△ 2,500,000	次期繰越活動増減差額	167,429,681	1,130,517,544	△ 963,087,863
金	55,000,000	55,000,000	0	次期繰越活動増減差額	167,429,681	1,130,517,544	△ 963,087,863
等積立資産	350,500	209,111	141,389	(うち当期活動増減差額)	57,809,104	307,740,760	△ 249,931,656
長期未収入金	3,859,578	3,859,578	0	純資産の部合計	1,813,847,854	11,656,551,430	△ 9,842,703,576
資産の部合計	12,361,311,554	11,867,811,341	493,500,213	負債及び純資産の部合計	12,361,311,554	11,867,811,341	493,500,213

資金収支内訳表

社会福祉法人名 (社福)青森県社会福祉協議会

(自)平成 30年 4月 1日 (至)平成 31年 3月31日
(平成 30年度)

(単位:円)

勘定科目		社会福祉事業	公益事業	合計	内部取引消去	法人合計	
事業活動による収入	会費収入	48,615,000	0	48,615,000		48,615,000	
	分担金収入	2,010,500	0	2,010,500		2,010,500	
	寄附金収入	1,796,219	0	1,796,219		1,796,219	
	経常経費補助金収入	132,576,000	0	132,576,000		132,576,000	
	受託金収入	245,022,383	0	245,022,383		245,022,383	
	貸付事業収入	2,461,558	35,976,669	38,438,227		38,438,227	
	事業収入	65,675,821	0	65,675,821		65,675,821	
	負担金収入	6,931,600	0	6,931,600		6,931,600	
	受取利息配当金収入	11,543,283	39,134	11,582,417		11,582,417	
	その他の収入	1,793,982	0	1,793,982		1,793,982	
	事業活動収入計(1)	518,426,346	36,015,803	554,442,149		554,442,149	
	事業活動による支出	人件費支出	228,951,641	20,320,405	249,272,046		249,272,046
		事業費支出	221,553,688	8,669,611	230,223,299		230,223,299
事務費支出		25,174,703	92,454	25,267,157		25,267,157	
退職共済事業支出		0	42,787,932	42,787,932		42,787,932	
貸付事業支出		0	136,541,280	136,541,280		136,541,280	
分担金支出		1,769,000	0	1,769,000		1,769,000	
助成金支出		32,132,325	0	32,132,325		32,132,325	
負担金支出		6,957,850	0	6,957,850		6,957,850	
その他の支出		114,972	0	114,972		114,972	
事業活動支出計(2)		516,654,179	208,411,682	725,065,861		725,065,861	
事業活動資金収支差額(3)=(1)-(2)	1,772,167	△ 172,395,879	△ 170,623,712		△ 170,623,712		
施設整備等による収入	施設整備等収入計(4)	0	0	0		0	
	固定資産取得支出	2,714,040	0	2,714,040		2,714,040	
	施設整備等支出計(5)	2,714,040	0	2,714,040		2,714,040	
施設整備等資金収支差額(6)=(4)-(5)	△ 2,714,040	0	△ 2,714,040		△ 2,714,040		
その他の活動による収入	貸付資金補助金収入	0	11,921,077	11,921,077		11,921,077	
	投資有価証券売却収入	20,000,000	0	20,000,000		20,000,000	
	積立資産取崩収入	11,146,981	2,500,000	13,646,981		13,646,981	
	生活福祉資金会計繰入金収入	245,000	0	245,000		245,000	
	事業区分間繰入金収入	1,289,000	0	1,289,000	△ 1,289,000	0	
	その他の活動による収入	0	1,190,166,472	1,190,166,472		1,190,166,472	
	その他の活動収入計(7)	32,680,981	1,204,587,549	1,237,268,530	△ 1,289,000	1,235,979,530	
その他の活動による支出	投資有価証券取得支出	20,000,000	0	20,000,000		20,000,000	
	基金積立資産支出	3,431,260	0	3,431,260		3,431,260	
	積立資産支出	13,702,015	713,214,033	726,916,048		726,916,048	
	事業区分間繰入金支出	0	1,289,000	1,289,000	△ 1,289,000	0	
	その他の活動による支出	0	1,228,254,793	1,228,254,793		1,228,254,793	
	その他の活動支出計(8)	37,133,275	1,942,757,826	1,979,891,101	△ 1,289,000	1,978,602,101	
その他の活動資金収支差額(9)=(7)-(8)	△ 4,452,294	△ 738,170,277	△ 742,622,571	0	△ 742,622,571		
当期資金収支差額合計(10)=(3)+(6)+(9)	△ 5,394,167	△ 910,566,156	△ 915,960,323	0	△ 915,960,323		
前期末支払資金残高(11)	123,254,434	1,545,978,116	1,669,232,550		1,669,232,550		
当期末支払資金残高(10)+(11)	117,860,267	635,411,960	753,272,227	0	753,272,227		

事業活動内訳表

社会福祉法人名 (社福)青森県社会福祉協議会

(自)平成 30年 4月 1日 (至)平成 31年 3月31日
(平成 30年度)

(単位:円)

勘定科目		社会福祉事業	公益事業	合計	内部取引消去	法人合計	
サ ー ビ ス の 活 動 増 減 の 部	収	会費収益	48,615,000	0	48,615,000	48,615,000	
		分担金収益	2,010,500	0	2,010,500	2,010,500	
		寄附金収益	1,796,219	0	1,796,219	1,796,219	
		経常経費補助金収益	132,576,000	0	132,576,000	132,576,000	
		受託金収益	245,022,383	0	245,022,383	245,022,383	
		貸付事業収益	30,298	2,970,699	3,000,997	3,000,997	
		事業収益	65,675,821	0	65,675,821	65,675,821	
		負担金収益	6,931,600	0	6,931,600	6,931,600	
		その他の収益	1,652,862	0	1,652,862	1,652,862	
		サービス活動収益計(1)	504,310,683	2,970,699	507,281,382		507,281,382
活 動 増 減 の 部	費	人件費	230,689,469	20,713,413	251,402,882	251,402,882	
		事業費	221,336,953	8,669,611	230,006,564	230,006,564	
		事務費	25,174,703	92,454	25,267,157	25,267,157	
		退職共済事業	0	42,787,932	42,787,932	42,787,932	
		分担金費用	1,769,000	0	1,769,000	1,769,000	
		助成金費用	32,132,325	0	32,132,325	32,132,325	
		負担金費用	6,957,850	0	6,957,850	6,957,850	
		基金組入額	1,000,000	0	1,000,000	1,000,000	
		減価償却費	2,003,764	0	2,003,764	2,003,764	
		(国庫補助金等特別積立金取崩額)	△ 367,200	△ 105,986,765	△ 106,353,965	△ 106,353,965	
	徴収不能額	0	81,830,000	81,830,000	81,830,000		
	徴収不能引当金繰入	3,509,078	3,083,776	6,592,854	6,592,854		
	サービス活動費用計(2)	524,205,942	51,190,421	575,396,363		575,396,363	
	サービス活動増減差額(3)=(1)-(2)	△ 19,895,259	△ 48,219,722	△ 68,114,981		△ 68,114,981	
サ ー ビ ス の 活 動 増 減 の 部	収	受取利息配当金収益	11,543,283	39,134	11,582,417	11,582,417	
		投資有価証券評価益	4,494,272	97,824,916	102,319,188	102,319,188	
		その他のサービス活動外収益	141,120	0	141,120	141,120	
		サービス活動外収益計(4)	16,178,675	97,864,050	114,042,725		114,042,725
活 動 増 減 の 部	費	投資有価証券評価損	35,820	0	35,820	35,820	
		その他のサービス活動外費用	114,972	0	114,972	114,972	
		サービス活動外費用計(5)	150,792	0	150,792		150,792
	サービス活動外増減差額(6)=(4)-(5)	16,027,883	97,864,050	113,891,933		113,891,933	
	経常増減差額(7)=(3)+(6)	△ 3,867,376	49,644,328	45,776,952		45,776,952	
特 別 増 減 の 部	収	貸付資金補助金収益	0	11,921,077	11,921,077	11,921,077	
		生活福祉資金会計繰入金収益	245,000	0	245,000	245,000	
		事業区分間繰入金収益	1,289,000	0	1,289,000	△ 1,289,000	0
		特別収益計(8)	1,534,000	11,921,077	13,455,077	△ 1,289,000	12,166,077
	費	固定資産売却損・処分損	133,923	0	133,923		133,923
		事業区分間繰入金費用	0	1,289,000	1,289,000	△ 1,289,000	0
	その他の特別損失	0	2	2		2	
	特別費用計(9)	133,923	1,289,002	1,422,925	△ 1,289,000	133,925	
	特別増減差額(10)=(8)-(9)	1,400,077	10,632,075	12,032,152	0	12,032,152	
	当期活動増減差額(11)=(7)+(10)	△ 2,467,299	60,276,403	57,809,104	0	57,809,104	
繰 越 活 動 増 減 差 額 の 部		前期繰越活動増減差額(12)	149,534,636	980,982,908	1,130,517,544		1,130,517,544
		当期末繰越活動増減差額(13)=(11)+(12)	147,067,337	1,041,259,311	1,188,326,648	0	1,188,326,648
		基本金取崩額(14)	0	0	0		0
		基金取崩額(15)	0	0	0		0
		その他の積立金取崩額(16)	2,000,000	2,500,000	4,500,000		4,500,000
		その他の積立金積立額(17)	1,141,389	1,024,255,578	1,025,396,967		1,025,396,967
		次期繰越活動増減差額(18)=(13)+(14)+(15)+(16)-(17)	147,925,948	19,503,733	167,429,681	0	167,429,681

貸借対照表内訳表

社会福祉法人名 (社福)青森県社会福祉協議会

平成 31年 3月31日現在

(単位:円)

勘定科目	社会福祉事業	公益事業	合計	内部取引消去	法人合計
流動資産	[165,030,880]	[662,703,517]	[827,734,397]		[822,932,250]
現金預金	136,827,031	539,400,355	676,227,386		676,227,386
事業未収金	13,018,367	86,422,735	99,441,102	△ 4,802,147	94,638,955
未収補助金	8,036,000	11,921,077	19,957,077		19,957,077
貯蔵品	1,506,865	0	1,506,865		1,506,865
商品・製品	216,735	0	216,735		216,735
前払金	79,731	0	79,731		79,731
1年以内回収予定長期貸付金	1,436,699	24,959,350	26,396,049		26,396,049
仮払金	1,109,452	0	1,109,452		1,109,452
その他の流動資産	2,800,000	0	2,800,000		2,800,000
固定資産	[880,126,731]	[10,678,432,703]	[11,558,559,434]		[11,538,379,304]
基本財産	[3,000,000]	[0]	[3,000,000]		[3,000,000]
定期預金	3,000,000	0	3,000,000		3,000,000
その他の固定資産	[877,126,731]	[10,678,432,703]	[11,555,559,434]		[11,535,379,304]
車輛運搬具	4,926,570	0	4,926,570		4,926,570
車輛運搬具減価償却累計額	△ 4,802,818	0	△ 4,802,818		△ 4,802,818
器具及び備品	14,940,966	513,450	15,454,416		15,454,416
器具及び備品減価償却累計額	△ 12,205,200	△ 513,447	△ 12,718,647		△ 12,718,647
有形リース資産	15,088,581	3,151,692	18,240,273		18,240,273
権利	716,800	0	716,800		716,800
ソフトウェア	2,503,692	0	2,503,692		2,503,692
長期貸付金	345,717	442,286,794	442,632,511		442,632,511
徴収不能引当金	△ 3,509,078	△ 3,083,776	△ 6,592,854		△ 6,592,854
退職共済事業管理資産	0	10,181,077,990	10,181,077,990	△ 20,180,130	10,160,897,860
退職給付引当資産	79,490,994	0	79,490,994		79,490,994
愛の輪基金積立資産	678,189,864	0	678,189,864		678,189,864
福祉基金積立資産	48,217,584	0	48,217,584		48,217,584
福利厚生資金積立資産	20,012,000	0	20,012,000		20,012,000
社会貢献活動推進基金積立資産	2,000,000	0	2,000,000		2,000,000
災害ボランティア積立資産	2,000,981	0	2,000,981		2,000,981
財政運用積立資産	25,000,000	0	25,000,000		25,000,000
介護福祉士修学資金等積立資産	0	55,000,000	55,000,000		55,000,000
長期未収入金対応積立資産	350,500	0	350,500		350,500
長期未収入金	3,859,578	0	3,859,578		3,859,578
資産の部合計	1,045,157,611	11,341,136,220	12,386,293,831		12,361,311,554
流動負債	[61,856,870]	[4,429,397]	[66,286,267]		[61,484,120]
事業未払金	32,269,541	2,332,207	34,601,748	△ 4,802,147	29,799,601
未払消費税	4,797,000	0	4,797,000		4,797,000
1年以内返済予定リース債務	5,306,189	2,097,190	7,403,379		7,403,379
預り金	127,960	0	127,960		127,960
職員預り金	297,678	0	297,678		297,678
前受金	25,000	0	25,000		25,000
生活福祉資金会計借入金	8,000,000	0	8,000,000		8,000,000
賞与引当金	11,033,502	0	11,033,502		11,033,502
固定負債	[148,505,902]	[10,357,653,808]	[10,506,159,710]		[10,485,979,580]
リース債務	9,782,392	1,054,502	10,836,894		10,836,894
退職給付引当金	138,723,510	0	138,723,510		138,723,510
退職共済預り金	0	10,356,599,306	10,356,599,306	△ 20,180,130	10,336,419,176
負債の部合計	210,362,772	10,362,083,205	10,572,445,977		10,547,463,700
基本金	[3,000,000]	[0]	[3,000,000]		[3,000,000]
基本金	3,000,000	0	3,000,000		3,000,000
基金	[656,000,000]	[0]	[656,000,000]		[656,000,000]
愛の輪基金	584,000,000	0	584,000,000		584,000,000
福祉基金	50,000,000	0	50,000,000		50,000,000
福利厚生資金	20,000,000	0	20,000,000		20,000,000
社会貢献活動推進基金	2,000,000	0	2,000,000		2,000,000
国庫補助金等特別積立金	[517,410]	[904,549,282]	[905,066,692]		[905,066,692]
国庫補助金等特別積立金	517,410	904,549,282	905,066,692		905,066,692
その他の積立金	[27,351,481]	[55,000,000]	[82,351,481]		[82,351,481]
災害ボランティア基金積立金	2,000,981	0	2,000,981		2,000,981
財政運用積立金	25,000,000	0	25,000,000		25,000,000
介護福祉士修学資金等積立金	0	55,000,000	55,000,000		55,000,000
長期未収入金対応積立金	350,500	0	350,500		350,500
次期繰越活動増減差額	147,925,948	19,503,733	167,429,681		167,429,681
次期繰越活動増減差額	147,925,948	19,503,733	167,429,681		167,429,681
(うち当期活動増減差額)	△ 2,467,299	60,276,403	57,809,104		57,809,104
純資産の部合計	834,794,839	979,053,015	1,813,847,854		1,813,847,854
負債及び純資産の部合計	1,045,157,611	11,341,136,220	12,386,293,831		12,361,311,554

一般会計 事業区分

社会福祉事業区分 資金収支内訳表

社会福祉法人名 (社福)青森県社会福祉協議会

(自)平成 30年 4月 1日 (至)平成 31年 3月31日
(平成 30年度)

(単位:円)

勘定科目		法人運営事業	企画広報事業	連絡調整事業
事業活動による収入	会費収入	17,766,500	8,560,000	0
	分担金収入	478,000	0	0
	寄附金収入	141,389	0	0
	経常経費補助金収入	0	0	0
	受託金収入	10,161,160	28,935,000	1,479,000
	貸付事業収入	0	0	0
	事業収入	8,138,446	9,060,700	3,280,000
	負担金収入	0	0	0
	受取利息配当金収入	20,022	860	63
	その他の収入	1,585,475	18,195	0
	事業活動収入計(1)	38,290,992	46,574,755	4,759,063
	人件費支出	14,016,887	21,570,460	1,416,003
	事業費支出	498,801	22,454,069	825,861
	事務費支出	14,264,842	2,087,280	123,150
分担金支出	1,419,000	0	0	
助成金支出	0	1,173,248	1,620,000	
負担金支出	0	0	0	
その他の支出	65,280	49,692	0	
事業活動支出計(2)	30,264,810	47,334,749	3,985,014	
事業活動資金収支差額(3)=(1)-(2)	8,026,182	△ 759,994	774,049	
施設整備等による収入	施設整備等収入計(4)	0	0	0
	固定資産取得支出	0	2,160,000	0
	施設整備等支出計(5)	0	2,160,000	0
	施設整備等資金収支差額(6)=(4)-(5)	0	△ 2,160,000	0
その他の活動による収入	投資有価証券売却収入	0	0	0
	積立資産取崩収入	9,146,981	0	0
	生活福祉資金会計繰入金収入	245,000	0	0
	事業区分間繰入金収入	1,289,000	0	0
	拠点区分間繰入金収入	9,799,000	5,156,812	290,675
	その他の活動収入計(7)	20,479,981	5,156,812	290,675
	投資有価証券取得支出	0	0	0
	基金積立資産支出	0	1,000,000	0
	積立資産支出	11,642,443	217,060	0
	拠点区分間繰入金支出	27,689,645	3,250,000	551,000
その他の活動支出計(8)	39,332,088	4,467,060	551,000	
その他の活動資金収支差額(9)=(7)-(8)	△ 18,852,107	689,752	△ 260,325	
当期資金収支差額合計(10)=(3)+(6)+(9)	△ 10,825,925	△ 2,230,242	513,724	
前期末支払資金残高(11)	60,465,138	9,846,104	2,807,675	
当期末支払資金残高(10)+(11)	49,639,213	7,615,862	3,321,399	

社会福祉事業区分 資金収支内訳表

社会福祉法人名 (社福)青森県社会福祉協議会

(自)平成 30年 4月 1日 (至)平成 31年 3月31日
(平成 30年度)

(単位:円)

勘定科目		助成事業	住民参加支援事業	社会福祉事業 従事者研修事業	
事業活動による収入	会費収入	0	22,288,500	0	
	分担金収入	0	0	0	
	寄附金収入	314,435	0	0	
	経常経費補助金収入	0	0	0	
	受託金収入	0	0	1,170,000	
	貸付事業収入	0	0	0	
	事業収入	0	788,000	18,712,900	
	負担金収入	0	0	0	
	受取利息配当金収入	1,210	367	163	
	その他の収入	0	57,596	0	
	事業活動収入計(1)	315,645	23,134,463	19,883,063	
	事業活動による支出	人件費支出	0	10,323,446	7,835,175
		事業費支出	372,546	8,753,723	15,217,769
		事務費支出	0	18,500	143,954
分担金支出		0	0	0	
助成金支出		0	10,024,000	0	
負担金支出		0	0	0	
その他の支出		0	0	0	
事業活動支出計(2)	372,546	29,119,669	23,196,898		
事業活動資金収支差額(3)=(1)-(2)	△ 56,901	△ 5,985,206	△ 3,313,835		
施設整備等による収入	施設整備等収入計(4)	0	0	0	
	施設整備等による支出	固定資産取得支出	0	0	429,840
		施設整備等支出計(5)	0	0	429,840
		施設整備等資金収支差額(6)=(4)-(5)	0	0	△ 429,840
その他の活動による収入	投資有価証券売却収入	0	0	0	
	積立資産取崩収入	0	0	0	
	生活福祉資金会計繰入金収入	0	0	0	
	事業区分間繰入金収入	0	0	0	
	拠点区分間繰入金収入	0	7,500,000	3,372,000	
	その他の活動収入計(7)	0	7,500,000	3,372,000	
	その他の活動による支出	投資有価証券取得支出	0	0	0
		基金積立資産支出	0	0	0
		積立資産支出	0	0	42,710
		拠点区分間繰入金支出	0	0	272,000
その他の活動支出計(8)		0	0	314,710	
その他の活動資金収支差額(9)=(7)-(8)	0	7,500,000	3,057,290		
当期資金収支差額合計(10)=(3)+(6)+(9)	△ 56,901	1,514,794	△ 686,385		
前期末支払資金残高(11)	1,110,043	12,620,188	4,592,508		
当期末支払資金残高(10)+(11)	1,053,142	14,134,982	3,906,123		

社会福祉事業区分 資金収支内訳表

社会福祉法人名 (社福)青森県社会福祉協議会

(自)平成 30年 4月 1日 (至)平成 31年 3月31日
(平成 30年度)

(単位:円)

勘定科目		経営指導事業	市町村社協 総合支援事業	共同募金配分金事業	
事業活動による収入	会費収入	0	0	0	
	分担金収入	0	0	0	
	寄附金収入	0	0	0	
	経常経費補助金収入	0	23,677,000	1,650,000	
	受託金収入	1,349,000	0	0	
	貸付事業収入	0	0	0	
	事業収入	112,925	72,000	1,038,000	
	負担金収入	0	0	0	
	受取利息配当金収入	2	142	19	
	その他の収入	30,176	0	0	
	事業活動収入計(1)	1,492,103	23,749,142	2,688,019	
	事業活動による支出	人件費支出	339,560	37,305,752	0
		事業費支出	1,339,205	796,485	2,979,524
		事務費支出	25,000	146,775	0
分担金支出		0	0	0	
助成金支出		0	1,600,000	360,000	
負担金支出		0	0	0	
その他の支出		0	0	0	
事業活動支出計(2)	1,703,765	39,849,012	3,339,524		
事業活動資金収支差額(3)=(1)-(2)	△ 211,662	△ 16,099,870	△ 651,505		
施設整備等による収入	施設整備等収入計(4)	0	0	0	
	施設整備等による支出	固定資産取得支出	0	0	0
		施設整備等支出計(5)	0	0	0
施設整備等資金収支差額(6)=(4)-(5)	0	0	0		
その他の活動による収入	投資有価証券売却収入	0	0	0	
	積立資産取崩収入	0	0	0	
	生活福祉資金会計繰入金収入	0	0	0	
	事業区分間繰入金収入	0	0	0	
	拠点区分間繰入金収入	248,167	18,522,257	220,592	
	その他の活動収入計(7)	248,167	18,522,257	220,592	
その他の活動による支出	投資有価証券取得支出	0	0	0	
	基金積立資産支出	0	0	0	
	積立資産支出	0	320,730	0	
	拠点区分間繰入金支出	0	1,659,000	0	
	その他の活動支出計(8)	0	1,979,730	0	
その他の活動資金収支差額(9)=(7)-(8)	248,167	16,542,527	220,592		
当期資金収支差額合計(10)=(3)+(6)+(9)	36,505	442,657	△ 430,913		
前期末支払資金残高(11)	577,055	51,000	1,013,716		
当期末支払資金残高(10)+(11)	613,560	493,657	582,803		

社会福祉事業区分 資金収支内訳表

社会福祉法人名 (社福)青森県社会福祉協議会

(自)平成 30年 4月 1日 (至)平成 31年 3月31日
(平成 30年度)

(単位:円)

勘定科目		ボランティア活動事業	民生委員活動推進事業	基金運営事業	
事業活動による収入	会費収入	0	0	0	
	分担金収入	0	1,482,500	0	
	寄附金収入	0	0	1,340,395	
	経常経費補助金収入	4,908,000	0	0	
	受託金収入	2,773,000	1,406,000	0	
	貸付事業収入	0	0	2,461,558	
	事業収入	1,297,900	2,122,000	0	
	負担金収入	0	6,931,600	0	
	受取利息配当金収入	72	81	11,518,707	
	その他の収入	0	0	0	
	事業活動収入計(1)	8,978,972	11,942,181	15,320,660	
	事業活動による支出	人件費支出	3,704,347	0	0
		事業費支出	3,530,640	3,843,376	50,444
		事務費支出	129,400	0	0
分担金支出		0	0	0	
助成金支出		1,859,100	726,000	250,000	
負担金支出		0	6,931,600	0	
その他の支出		0	0	0	
事業活動支出計(2)		9,223,487	11,500,976	300,444	
事業活動資金収支差額(3)=(1)-(2)	△ 244,515	441,205	15,020,216		
施設整備等による収入	施設整備等収入計(4)	0	0	0	
	施設整備等による支出	固定資産取得支出	0	0	0
		施設整備等支出計(5)	0	0	0
		施設整備等資金収支差額(6)=(4)-(5)	0	0	0
その他の活動による収入	投資有価証券売却収入	0	0	20,000,000	
	積立資産取崩収入	0	0	0	
	生活福祉資金会計繰入金収入	0	0	0	
	事業区分間繰入金収入	0	0	0	
	拠点区分間繰入金収入	1,094,367	0	0	
	その他の活動収入計(7)	1,094,367	0	20,000,000	
	その他の活動による支出	投資有価証券取得支出	0	0	20,000,000
		基金積立資産支出	0	0	2,431,260
		積立資産支出	35,284	0	0
		拠点区分間繰入金支出	0	0	12,455,404
その他の活動支出計(8)		35,284	0	34,886,664	
その他の活動資金収支差額(9)=(7)-(8)	1,059,083	0	△ 14,886,664		
当期資金収支差額合計(10)=(3)+(6)+(9)	814,568	441,205	133,552		
前期末支払資金残高(11)	552,000	2,751,580	14,961,669		
当期末支払資金残高(10)+(11)	1,366,568	3,192,785	15,095,221		

社会福祉事業区分 資金収支内訳表

社会福祉法人名 (社福)青森県社会福祉協議会

(自)平成 30年 4月 1日 (至)平成 31年 3月31日
(平成 30年度)

(単位:円)

勘定科目		福利厚生事業	福祉人材センター事業	福祉サービス 利用援助事業	
事業活動による収入	会費収入	0	0	0	
	分担金収入	0	0	0	
	寄附金収入	0	0	0	
	経常経費補助金収入	6,739,000	8,607,000	67,815,000	
	受託金収入	1,911,000	84,635,308	0	
	貸付事業収入	0	0	0	
	事業収入	26,250	3,795,000	588,000	
	負担金収入	0	0	0	
	受取利息配当金収入	61	400	278	
	その他の収入	72,200	0	0	
	事業活動収入計(1)	8,748,511	97,037,708	68,403,278	
	事業活動による支出	人件費支出	0	37,468,512	13,042,950
		事業費支出	581,441	49,461,939	54,624,754
		事務費支出	16,000	2,261,047	58,138
分担金支出		0	350,000	0	
助成金支出		6,613,250	6,495,595	0	
負担金支出		26,250	0	0	
その他の支出		0	0	0	
事業活動支出計(2)	7,236,941	96,037,093	67,725,842		
事業活動資金収支差額(3)=(1)-(2)	1,511,570	1,000,615	677,436		
施設整備等による収入	施設整備等収入計(4)	0	0	0	
	施設整備等による支出	固定資産取得支出	0	0	0
		施設整備等支出計(5)	0	0	0
		施設整備等資金収支差額(6)=(4)-(5)	0	0	0
その他の活動による収入	投資有価証券売却収入	0	0	0	
	積立資産取崩収入	0	0	0	
	生活福祉資金会計繰入金収入	0	0	0	
	事業区分間繰入金収入	0	0	0	
	拠点区分間繰入金収入	0	25,111	306,758	
	その他の活動収入計(7)	0	25,111	306,758	
	その他の活動による支出	投資有価証券取得支出	0	0	0
		基金積立資産支出	0	0	0
		積立資産支出	0	432,726	124,128
		拠点区分間繰入金支出	500,000	593,000	805,000
その他の活動支出計(8)		500,000	1,025,726	929,128	
その他の活動資金収支差額(9)=(7)-(8)	△ 500,000	△ 1,000,615	△ 622,370		
当期資金収支差額合計(10)=(3)+(6)+(9)	1,011,570	0	55,066		
前期末支払資金残高(11)	1,900,723	0	1,076,842		
当期末支払資金残高(10)+(11)	2,912,293	0	1,131,908		

社会福祉事業区分 資金収支内訳表

社会福祉法人名 (社福)青森県社会福祉協議会

(自)平成 30年 4月 1日 (至)平成 31年 3月31日
(平成 30年度)

(単位:円)

勘定科目		苦情解決事業	介護実習・ 普及センター事業	福祉サービス評価 推進センター事業
事業活動による収入	会費収入	0	0	0
	分担金収入	0	0	0
	寄附金収入	0	0	0
	経常経費補助金収入	10,144,000	9,036,000	0
	受託金収入	0	5,659,000	0
	貸付事業収入	0	0	0
	事業収入	1,395,000	2,424,000	861,840
	負担金収入	0	0	0
	受取利息配当金収入	58	178	14
	その他の収入	0	0	0
	事業活動収入計(1)	11,539,058	17,119,178	861,854
	人件費支出	8,985,215	7,688,359	0
	事業費支出	2,581,543	6,132,101	1,240,287
	事務費支出	36,565	373,700	0
分担金支出	0	0	0	
助成金支出	0	1,392,232	0	
負担金支出	0	0	0	
その他の支出	0	0	0	
事業活動支出計(2)	11,603,323	15,586,392	1,240,287	
事業活動資金収支差額(3)=(1)-(2)	△ 64,265	1,532,786	△ 378,433	
施設整備等による収入	施設整備等収入計(4)	0	0	0
	固定資産取得支出	0	0	0
	施設整備等支出計(5)	0	0	0
	施設整備等資金収支差額(6)=(4)-(5)	0	0	0
その他の活動による収入	投資有価証券売却収入	0	0	0
	積立資産取崩収入	0	0	0
	生活福祉資金会計繰入金収入	0	0	0
	事業区分間繰入金収入	0	0	0
	拠点区分間繰入金収入	474,265	20,555	96,000
	その他の活動収入計(7)	474,265	20,555	96,000
	投資有価証券取得支出	0	0	0
	基金積立資産支出	0	0	0
	積立資産支出	52,000	74,014	0
	拠点区分間繰入金支出	358,000	155,000	0
その他の活動支出計(8)	410,000	229,014	0	
その他の活動資金収支差額(9)=(7)-(8)	64,265	△ 208,459	96,000	
当期資金収支差額合計(10)=(3)+(6)+(9)	0	1,324,327	△ 282,433	
前期末支払資金残高(11)	0	1,155,839	1,566,798	
当期末支払資金残高(10)+(11)	0	2,480,166	1,284,365	

社会福祉事業区分 資金収支内訳表

社会福祉法人名 (社福)青森県社会福祉協議会

(自)平成 30年 4月 1日 (至)平成 31年 3月31日
(平成 30年度)

(単位:円)

勘定科目		第三者評価事業	介護サービス情報公表センター事業	地域生活定着支援事業	
事業活動による収入	会費収入	0	0	0	
	分担金収入	50,000	0	0	
	寄附金収入	0	0	0	
	経常経費補助金収入	0	0	0	
	受託金収入	0	6,539,715	16,167,000	
	貸付事業収入	0	0	0	
	事業収入	10,686,160	0	0	
	負担金収入	0	0	0	
	受取利息配当金収入	293	31	51	
	その他の収入	0	0	30,340	
	事業活動収入計(1)	10,736,453	6,539,746	16,197,391	
	人件費支出	1,608,519	4,559,597	13,672,963	
	事業費支出	8,035,805	1,190,585	1,947,341	
	事務費支出	216,200	419,260	1,090,954	
分担金支出	0	0	0		
助成金支出	18,900	0	0		
負担金支出	0	0	0		
その他の支出	0	0	0		
事業活動支出計(2)	9,879,424	6,169,442	16,711,258		
事業活動資金収支差額(3)=(1)-(2)	857,029	370,304	△ 513,867		
施設整備等による収入	施設整備等収入計(4)	0	0	0	
	施設整備等支出	固定資産取得支出	0	0	0
		施設整備等支出計(5)	0	0	0
		施設整備等資金収支差額(6)=(4)-(5)	0	0	0
その他の活動による収入	投資有価証券売却収入	0	0	0	
	積立資産取崩収入	2,000,000	0	0	
	生活福祉資金会計繰入金収入	0	0	0	
	事業区分間繰入金収入	0	0	0	
	拠点区分間繰入金収入	0	0	885,957	
	その他の活動収入計(7)	2,000,000	0	885,957	
	その他の活動による支出	投資有価証券取得支出	0	0	0
		基金積立資産支出	0	0	0
		積立資産支出	26,458	47,304	124,090
		拠点区分間繰入金支出	0	323,000	248,000
その他の活動支出計(8)		26,458	370,304	372,090	
その他の活動資金収支差額(9)=(7)-(8)	1,973,542	△ 370,304	513,867		
当期資金収支差額合計(10)=(3)+(6)+(9)	2,830,571	0	0		
前期末支払資金残高(11)	6,204,867	657	0		
当期末支払資金残高(10)+(11)	9,035,438	657	0		

社会福祉事業区分 資金収支内訳表

社会福祉法人名 (社福)青森県社会福祉協議会

(自)平成 30年 4月 1日 (至)平成 31年 3月31日
(平成 30年度)

(単位:円)

勘定科目		障害者権利擁護事業	生活困窮者支援事業	障害福祉サービス等 人材育成事業	
事業活動による収入	会費収入	0	0	0	
	分担金収入	0	0	0	
	寄附金収入	0	0	0	
	経常経費補助金収入	0	0	0	
	受託金収入	3,166,560	66,108,000	13,562,640	
	貸付事業収入	0	0	0	
	事業収入	0	57,000	1,219,700	
	負担金収入	0	0	0	
	受取利息配当金収入	21	97	93	
	その他の収入	0	0	0	
	事業活動収入計(1)	3,166,581	66,165,097	14,782,433	
	事業活動による支出	人件費支出	1,104,343	39,321,579	4,987,974
		事業費支出	1,986,238	23,822,763	9,286,448
		事務費支出	86,000	3,240,588	437,350
分担金支出		0	0	0	
助成金支出		0	0	0	
負担金支出		0	0	0	
その他の支出		0	0	0	
事業活動支出計(2)	3,176,581	66,384,930	14,711,772		
事業活動資金収支差額(3)=(1)-(2)	△ 10,000	△ 219,833	70,661		
施設整備等による収入	施設整備等収入計(4)	0	0	0	
	施設整備等による支出	固定資産取得支出	0	124,200	0
		施設整備等支出計(5)	0	124,200	0
	施設整備等資金収支差額(6)=(4)-(5)	0	△ 124,200	0	
その他の活動による収入	投資有価証券売却収入	0	0	0	
	積立資産取崩収入	0	0	0	
	生活福祉資金会計繰入金収入	0	0	0	
	事業区分間繰入金収入	0	0	0	
	拠点区分間繰入金収入	18,000	1,513,533	0	
	その他の活動収入計(7)	18,000	1,513,533	0	
	その他の活動による支出	投資有価証券取得支出	0	0	0
		基金積立資産支出	0	0	0
		積立資産支出	8,000	484,500	70,568
		拠点区分間繰入金支出	0	685,000	0
その他の活動支出計(8)		8,000	1,169,500	70,568	
その他の活動資金収支差額(9)=(7)-(8)	10,000	344,033	△ 70,568		
当期資金収支差額合計(10)=(3)+(6)+(9)	0	0	93		
前期末支払資金残高(11)	0	0	32		
当期末支払資金残高(10)+(11)	0	0	125		

社会福祉事業区分 資金収支内訳表

社会福祉法人名 (社福)青森県社会福祉協議会

(自)平成 30年 4月 1日 (至)平成 31年 3月31日
(平成 30年度)

(単位:円)

勘定科目		合計	内部取引消去	事業区分合計	
事業活動による収入	会費収入	48,615,000		48,615,000	
	分担金収入	2,010,500		2,010,500	
	寄附金収入	1,796,219		1,796,219	
	経常経費補助金収入	132,576,000		132,576,000	
	受託金収入	245,022,383		245,022,383	
	貸付事業収入	2,461,558		2,461,558	
	事業収入	65,675,821		65,675,821	
	負担金収入	6,931,600		6,931,600	
	受取利息配当金収入	11,543,283		11,543,283	
	その他の収入	1,793,982		1,793,982	
	事業活動収入計(1)	518,426,346		518,426,346	
	事業活動による支出	人件費支出	228,951,641		228,951,641
		事業費支出	221,553,688		221,553,688
		事務費支出	25,174,703		25,174,703
分担金支出		1,769,000		1,769,000	
助成金支出		32,132,325		32,132,325	
負担金支出		6,957,850		6,957,850	
その他の支出		114,972		114,972	
事業活動支出計(2)		516,654,179		516,654,179	
事業活動資金収支差額(3)=(1)-(2)	1,772,167		1,772,167		
施設整備等による収入	施設整備等収入計(4)	0		0	
	施設整備等による支出	固定資産取得支出	2,714,040		2,714,040
		施設整備等支出計(5)	2,714,040		2,714,040
		施設整備等資金収支差額(6)=(4)-(5)	△ 2,714,040		△ 2,714,040
その他の活動による収入	投資有価証券売却収入	20,000,000		20,000,000	
	積立資産取崩収入	11,146,981		11,146,981	
	生活福祉資金会計繰入金収入	245,000		245,000	
	事業区分間繰入金収入	1,289,000		1,289,000	
	拠点区分間繰入金収入	49,544,049	△ 49,544,049	0	
	その他の活動収入計(7)	82,225,030	△ 49,544,049	32,680,981	
	その他の活動による支出	投資有価証券取得支出	20,000,000		20,000,000
		基金積立資産支出	3,431,260		3,431,260
		積立資産支出	13,702,015		13,702,015
		拠点区分間繰入金支出	49,544,049	△ 49,544,049	0
その他の活動支出計(8)		86,677,324	△ 49,544,049	37,133,275	
その他の活動資金収支差額(9)=(7)-(8)	△ 4,452,294	0	△ 4,452,294		
当期資金収支差額合計(10)=(3)+(6)+(9)	△ 5,394,167	0	△ 5,394,167		
前期末支払資金残高(11)	123,254,434		123,254,434		
当期末支払資金残高(10)+(11)	117,860,267	0	117,860,267		

公益事業区分 資金収支内訳表

社会福祉法人名 (社福)青森県社会福祉協議会

(自)平成30年4月1日 (至)平成31年3月31日
(平成30年度)

(単位:円)

事業区分	勘定科目	社会福祉事業 職員共済事業	介護福祉士修学資金 等貸付事業	合計	内部取引消去	事業区分合計
事業活動による収支	収入					
	貸付事業収入	33,121,329	2,855,340	35,976,669		35,976,669
	受取利息配当金収入	0	39,134	39,134		39,134
	事業活動収入計(1)	33,121,329	2,894,474	36,015,803		36,015,803
	支出					
	人件費支出	0	20,320,405	20,320,405		20,320,405
	事業費支出	3,648,000	5,021,611	8,669,611		8,669,611
	事務費支出	0	92,454	92,454		92,454
	退職共済事業支出	42,787,932	0	42,787,932		42,787,932
	貸付事業支出	36,248,000	100,293,280	136,541,280		136,541,280
事業活動支出計(2)	82,683,932	125,727,750	208,411,682		208,411,682	
事業活動資金収支差額(3)=(1)-(2)	△ 49,562,603	△ 122,833,276	△ 172,395,879		△ 172,395,879	
施設整備等による収支	収入					
	施設整備等収入計(4)	0	0	0		0
その他の活動による収支	支出					
	施設整備等支出計(5)	0	0	0		0
	施設整備等資金収支差額(6)=(4)-(5)	0	0	0		0
	貸付資金補助金収入	0	11,921,077	11,921,077		11,921,077
	積立資産取崩収入	2,500,000	0	2,500,000		2,500,000
	その他の活動による収入	1,190,166,472	0	1,190,166,472		1,190,166,472
	その他の活動収入計(7)	1,192,666,472	11,921,077	1,204,587,549		1,204,587,549
	積立資産支出	713,028,161	185,872	713,214,033		713,214,033
	事業区分間繰入金支出	703,000	586,000	1,289,000		1,289,000
	その他の活動による支出	1,228,254,793	0	1,228,254,793		1,228,254,793
その他の活動支出計(8)	1,941,985,954	771,872	1,942,757,826		1,942,757,826	
その他の活動資金収支差額(9)=(7)-(8)	△ 749,319,482	11,149,205	△ 738,170,277		△ 738,170,277	
当期資金収支差額合計(10)=(3)+(6)+(9)	△ 798,882,085	△ 111,684,071	△ 910,566,156		△ 910,566,156	
前期末支払資金残高(11)	884,615,768	661,362,348	1,545,978,116		1,545,978,116	
当期末支払資金残高(10)+(11)	85,733,683	549,678,277	635,411,960		635,411,960	

社会福祉事業区分 事業活動内訳表

社会福祉法人名 (社福)青森県社会福祉協議会

(白)平成 30年 4月 1日 (至)平成 31年 3月31日
(平成 30年度)

(単位:円)

勘定科目		法人運営事業	企画広報事業	連絡調整事業	
サービス活動増減の部	収 益	会費収益	17,766,500	8,560,000	0
		分担金収益	478,000	0	0
		寄附金収益	141,389	0	0
		経常経費補助金収益	0	0	0
		受託金収益	10,161,160	28,935,000	1,479,000
		貸付事業収益	0	0	0
		事業収益	8,138,446	9,060,700	3,280,000
		負担金収益	0	0	0
		その他の収益	1,444,355	18,195	0
		サービス活動収益計(1)	38,129,850	46,573,895	4,759,000
	費 用	人件費	13,695,143	21,787,520	1,416,003
		事業費	338,523	22,397,612	825,861
		事務費	14,264,842	2,087,280	123,150
		分担金費用	1,419,000	0	0
助成金費用		0	1,173,248	1,620,000	
負担金費用		0	0	0	
基金組入額		0	1,000,000	0	
減価償却費		528,692	160,059	0	
(国庫補助金等特別積立金取崩額)		0	0	0	
徴収不能引当金繰入		3,509,078	0	0	
サービス活動費用計(2)	33,755,278	48,605,719	3,985,014		
サービス活動増減差額(3)=(1)-(2)	4,374,572	△ 2,031,824	773,986		
サービス活動外増減の部	収 益	受取利息配当金収益	20,022	860	63
		投資有価証券評価益	0	0	0
		その他のサービス活動外収益	141,120	0	0
	サービス活動外収益計(4)	161,142	860	63	
	費 用	投資有価証券評価損	0	0	0
		その他のサービス活動外費用	65,280	49,692	0
サービス活動外費用計(5)	65,280	49,692	0		
サービス活動外増減差額(6)=(4)-(5)	95,862	△ 48,832	63		
経常増減差額(7)=(3)+(6)		4,470,434	△ 2,080,656	774,049	
特別増減の部	収 益	生活福祉資金会計繰入金収益	245,000	0	0
		事業区分間繰入金収益	1,289,000	0	0
		拠点区分間繰入金収益	9,799,000	5,156,812	290,675
	特別収益計(8)	11,333,000	5,156,812	290,675	
	費 用	固定資産売却損・処分損	0	0	0
		拠点区分間繰入金費用	27,689,645	3,250,000	551,000
特別費用計(9)	27,689,645	3,250,000	551,000		
特別増減差額(10)=(8)-(9)	△ 16,356,645	1,906,812	△ 260,325		
当期活動増減差額(11)=(7)+(10)		△ 11,886,211	△ 173,844	513,724	
繰越活動増減差額の部	前期繰越活動増減差額(12)		△ 7,377,045	10,208,233	2,807,675
	当期末繰越活動増減差額(13)=(11)+(12)		△ 19,263,256	10,034,389	3,321,399
	基本金取崩額(14)		0	0	0
	基金取崩額(15)		0	0	0
	その他の積立金取崩額(16)		0	0	0
	その他の積立金積立額(17)		141,389	0	0
次期繰越活動増減差額(18)=(13)+(14)+(15)+(16)-(17)		△ 19,404,645	10,034,389	3,321,399	

社会福祉事業区分 事業活動内訳表

社会福祉法人名 (社福)青森県社会福祉協議会

(白)平成 30年 4月 1日 (至)平成 31年 3月31日
(平成 30年度)

(単位:円)

勘定科目		助成事業	住民参加支援事業	社会福祉事業 従事者研修事業	
サービス活動増減の部	収 益	会費収益	0	22,288,500	0
		分担金収益	0	0	0
		寄附金収益	314,435	0	0
		経常経費補助金収益	0	0	0
		受託金収益	0	0	1,170,000
		貸付事業収益	0	0	0
		事業収益	0	788,000	18,712,900
		負担金収益	0	0	0
		その他の収益	0	57,596	0
		サービス活動収益計(1)	314,435	23,134,096	19,882,900
	費 用	人件費	0	10,323,446	7,877,885
		事業費	372,546	8,753,723	15,217,769
		事務費	0	18,500	143,954
		分担金費用	0	0	0
助成金費用		0	10,024,000	0	
負担金費用		0	0	0	
基金組入額	0	0	0		
減価償却費	0	356,400	79,200		
(国庫補助金等特別積立金取崩額)	0	0	0		
徴収不能引当金繰入	0	0	0		
サービス活動費用計(2)	372,546	29,476,069	23,318,808		
サービス活動増減差額(3)=(1)-(2)	△ 58,111	△ 6,341,973	△ 3,435,908		
サービス活動外増減の部	収 益	受取利息配当金収益	1,210	367	163
		投資有価証券評価益	0	0	0
		その他のサービス活動外収益	0	0	0
	サービス活動外収益計(4)	1,210	367	163	
	費 用	投資有価証券評価損	0	0	0
		その他のサービス活動外費用	0	0	0
サービス活動外費用計(5)	0	0	0		
サービス活動外増減差額(6)=(4)-(5)	1,210	367	163		
経常増減差額(7)=(3)+(6)		△ 56,901	△ 6,341,606	△ 3,435,745	
特別増減の部	収 益	生活福祉資金会計繰入金収益	0	0	0
		事業区分間繰入金収益	0	0	0
		拠点区分間繰入金収益	0	7,500,000	3,372,000
	特別収益計(8)	0	7,500,000	3,372,000	
	費 用	固定資産売却損・処分損	0	0	133,922
		拠点区分間繰入金費用	0	0	272,000
特別費用計(9)	0	0	405,922		
特別増減差額(10)=(8)-(9)	0	7,500,000	2,966,078		
当期活動増減差額(11)=(7)+(10)		△ 56,901	1,158,394	△ 469,667	
繰越活動増減差額の部	前期繰越活動増減差額(12)	1,110,043	15,087,889	4,760,327	
	当期末繰越活動増減差額(13)=(11)+(12)	1,053,142	16,246,283	4,290,660	
	基本金取崩額(14)	0	0	0	
	基金取崩額(15)	0	0	0	
	その他の積立金取崩額(16)	0	0	0	
	その他の積立金積立額(17)	0	1,000,000	0	
次期繰越活動増減差額(18)=(13)+(14)+(15)+(16)-(17)		1,053,142	15,246,283	4,290,660	

社会福祉事業区分 事業活動内訳表

社会福祉法人名 (社福)青森県社会福祉協議会

(白)平成 30年 4月 1日 (至)平成 31年 3月31日
(平成 30年度)

(単位:円)

勘定科目		経営指導事業	市町村社協 総合支援事業	共同募金 配分金事業		
サービス活動増減の部	収	会費収益	0	0	0	
		分担金収益	0	0	0	
		寄附金収益	0	0	0	
		経常経費補助金収益	0	23,677,000	1,650,000	
		受託金収益	1,349,000	0	0	
		貸付事業収益	0	0	0	
		事業収益	112,925	72,000	1,038,000	
		負担金収益	0	0	0	
		その他の収益	30,176	0	0	
		サービス活動収益計(1)	1,492,101	23,749,000	2,688,000	
		費	人件費	339,560	37,626,482	0
			事業費	1,339,205	796,485	2,979,524
			事務費	25,000	146,775	0
			分担金費用	0	0	0
		助成金費用	0	1,600,000	360,000	
		負担金費用	0	0	0	
		基金組入額	0	0	0	
		減価償却費	249,480	0	230,121	
		(国庫補助金等特別積立金取崩額)	△ 249,480	0	△ 117,720	
		徴収不能引当金繰入	0	0	0	
		サービス活動費用計(2)	1,703,765	40,169,742	3,451,925	
		サービス活動増減差額(3)=(1)-(2)	△ 211,664	△ 16,420,742	△ 763,925	
サービス活動外増減の部	収	受取利息配当金収益	2	142	19	
		投資有価証券評価益	0	0	0	
		その他のサービス活動外収益	0	0	0	
		サービス活動外収益計(4)	2	142	19	
		費	投資有価証券評価損	0	0	0
		その他のサービス活動外費用	0	0	0	
		サービス活動外費用計(5)	0	0	0	
		サービス活動外増減差額(6)=(4)-(5)	2	142	19	
		経常増減差額(7)=(3)+(6)	△ 211,662	△ 16,420,600	△ 763,906	
特別増減の部	収	生活福祉資金会計繰入金収益	0	0	0	
		事業区分間繰入金収益	0	0	0	
		拠点区分間繰入金収益	248,167	18,522,257	220,592	
		特別収益計(8)	248,167	18,522,257	220,592	
		費	固定資産売却損・処分損	0	0	0
		拠点区分間繰入金費用	0	1,659,000	0	
		特別費用計(9)	0	1,659,000	0	
		特別増減差額(10)=(8)-(9)	248,167	16,863,257	220,592	
		当期活動増減差額(11)=(7)+(10)	36,505	442,657	△ 543,314	
繰越活動増減差額の部		前期繰越活動増減差額(12)	577,055	51,000	1,262,339	
		当期末繰越活動増減差額(13)=(11)+(12)	613,560	493,657	719,025	
		基本金取崩額(14)	0	0	0	
		基金取崩額(15)	0	0	0	
		その他の積立金取崩額(16)	0	0	0	
		その他の積立金積立額(17)	0	0	0	
		次期繰越活動増減差額(18)=(13)+(14)+(15)+(16)-(17)	613,560	493,657	719,025	

社会福祉事業区分 事業活動内訳表

社会福祉法人名 (社福)青森県社会福祉協議会

(白)平成 30年 4月 1日 (至)平成 31年 3月31日
(平成 30年度)

(単位:円)

勘定科目		ボランティア活動事業	民生委員活動推進事業	基金運営事業		
サービス活動増減の部	収	会費収益	0	0	0	
		分担金収益	0	1,482,500	0	
		寄附金収益	0	0	1,340,395	
		経常経費補助金収益	4,908,000	0	0	
		受託金収益	2,773,000	1,406,000	0	
		貸付事業収益	0	0	30,298	
		事業収益	1,297,900	2,122,000	0	
		負担金収益	0	6,931,600	0	
		その他の収益	0	0	0	
		サービス活動収益計(1)	8,978,900	11,942,100	1,370,693	
		費	人件費	3,739,631	0	0
			事業費	3,530,640	3,843,376	50,444
			事務費	129,400	0	0
			分担金費用	0	0	0
		助成金費用	1,859,100	726,000	250,000	
		負担金費用	0	6,931,600	0	
		基金組入額	0	0	0	
		減価償却費	0	0	0	
		(国庫補助金等特別積立金取崩額)	0	0	0	
		徴収不能引当金繰入	0	0	0	
		サービス活動費用計(2)	9,258,771	11,500,976	300,444	
		サービス活動増減差額(3)=(1)-(2)	△ 279,871	441,124	1,070,249	
サービス活動外増減の部	収	受取利息配当金収益	72	81	11,518,707	
		投資有価証券評価益	0	0	4,494,272	
		その他のサービス活動外収益	0	0	0	
		サービス活動外収益計(4)	72	81	16,012,979	
		費	投資有価証券評価損	0	0	35,820
		その他のサービス活動外費用	0	0	0	
		サービス活動外費用計(5)	0	0	35,820	
		サービス活動外増減差額(6)=(4)-(5)	72	81	15,977,159	
		経常増減差額(7)=(3)+(6)	△ 279,799	441,205	17,047,408	
特別増減の部	収	生活福祉資金会計繰入金収益	0	0	0	
		事業区分間繰入金収益	0	0	0	
		拠点区分間繰入金収益	1,094,367	0	0	
		特別収益計(8)	1,094,367	0	0	
		費	固定資産売却損・処分損	0	0	0
		拠点区分間繰入金費用	0	0	12,455,404	
		特別費用計(9)	0	0	12,455,404	
		特別増減差額(10)=(8)-(9)	1,094,367	0	△ 12,455,404	
		当期活動増減差額(11)=(7)+(10)	814,568	441,205	4,592,004	
繰越活動増減差額の部		前期繰越活動増減差額(12)	552,003	2,751,580	104,705,081	
		当期末繰越活動増減差額(13)=(11)+(12)	1,366,571	3,192,785	109,297,085	
		基本金取崩額(14)	0	0	0	
		基金取崩額(15)	0	0	0	
		その他の積立金取崩額(16)	0	0	0	
		その他の積立金積立額(17)	0	0	0	
		次期繰越活動増減差額(18)=(13)+(14)+(15)+(16)-(17)	1,366,571	3,192,785	109,297,085	

社会福祉事業区分 事業活動内訳表

社会福祉法人名 (社福)青森県社会福祉協議会

(白)平成 30年 4月 1日 (至)平成 31年 3月31日
(平成 30年度)

(単位:円)

勘定科目		福利厚生事業	福祉人材センター事業	福祉サービス利用援助事業		
サービス活動増減の部	収	会費収益	0	0	0	
		分担金収益	0	0	0	
		寄附金収益	0	0	0	
		経常経費補助金収益	6,739,000	8,607,000	67,815,000	
		受託金収益	1,911,000	84,635,308	0	
		貸付事業収益	0	0	0	
		事業収益	26,250	3,795,000	588,000	
		負担金収益	0	0	0	
		その他の収益	72,200	0	0	
		サービス活動収益計(1)	8,748,450	97,037,308	68,403,000	
		費	人件費	0	37,901,238	13,167,078
			事業費	581,441	49,461,939	54,624,754
			事務費	16,000	2,261,047	58,138
			分担金費用	0	350,000	0
		助成金費用	6,613,250	6,495,595	0	
		負担金費用	26,250	0	0	
		基金組入額	0	0	0	
		減価償却費	0	154,672	0	
		(国庫補助金等特別積立金取崩額)	0	0	0	
		徴収不能引当金繰入	0	0	0	
		サービス活動費用計(2)	7,236,941	96,624,491	67,849,970	
		サービス活動増減差額(3)=(1)-(2)	1,511,509	412,817	553,030	
サービス活動外増減の部	収	受取利息配当金収益	61	400	278	
		投資有価証券評価益	0	0	0	
		その他のサービス活動外収益	0	0	0	
		サービス活動外収益計(4)	61	400	278	
		費	投資有価証券評価損	0	0	0
		その他のサービス活動外費用	0	0	0	
		サービス活動外費用計(5)	0	0	0	
		サービス活動外増減差額(6)=(4)-(5)	61	400	278	
		経常増減差額(7)=(3)+(6)	1,511,570	413,217	553,308	
特別増減の部	収	生活福祉資金会計繰入金収益	0	0	0	
		事業区分間繰入金収益	0	0	0	
		拠点区分間繰入金収益	0	25,111	306,758	
		特別収益計(8)	0	25,111	306,758	
		費	固定資産売却損・処分損	0	0	0
		拠点区分間繰入金費用	500,000	593,000	805,000	
		特別費用計(9)	500,000	593,000	805,000	
		特別増減差額(10)=(8)-(9)	△ 500,000	△ 567,889	△ 498,242	
		当期活動増減差額(11)=(7)+(10)	1,011,570	△ 154,672	55,066	
繰越活動増減差額の部		前期繰越活動増減差額(12)	1,900,723	347,949	1,076,842	
		当期末繰越活動増減差額(13)=(11)+(12)	2,912,293	193,277	1,131,908	
		基本金取崩額(14)	0	0	0	
		基金取崩額(15)	0	0	0	
		その他の積立金取崩額(16)	0	0	0	
		その他の積立金積立額(17)	0	0	0	
		次期繰越活動増減差額(18)=(13)+(14)+(15)+(16)-(17)	2,912,293	193,277	1,131,908	

社会福祉事業区分 事業活動内訳表

社会福祉法人名 (社福)青森県社会福祉協議会

(白)平成 30年 4月 1日 (至)平成 31年 3月31日
(平成 30年度)

(単位:円)

勘定科目		苦情解決事業	介護実習・普及センター事業	福祉サービス評価推進センター事業		
サービス活動増減の部	収	会費収益	0	0	0	
		分担金収益	0	0	0	
		寄附金収益	0	0	0	
		経常経費補助金収益	10,144,000	9,036,000	0	
		受託金収益	0	5,659,000	0	
		貸付事業収益	0	0	0	
		事業収益	1,395,000	2,424,000	861,840	
		負担金収益	0	0	0	
		その他の収益	0	0	0	
		サービス活動収益計(1)	11,539,000	17,119,000	861,840	
		費	人件費	9,037,215	7,762,373	0
		事業費	2,581,543	6,132,101	1,240,287	
		事務費	36,565	373,700	0	
		分担金費用	0	0	0	
	助成金費用	0	1,392,232	0		
	負担金費用	0	0	0		
	基金組入額	0	0	0		
	減価償却費	0	22,377	0		
	(国庫補助金等特別積立金取崩額)	0	0	0		
	徴収不能引当金繰入	0	0	0		
	サービス活動費用計(2)	11,655,323	15,682,783	1,240,287		
	サービス活動増減差額(3)=(1)-(2)	△ 116,323	1,436,217	△ 378,447		
サービス活動外増減の部	収	受取利息配当金収益	58	178	14	
		投資有価証券評価益	0	0	0	
		その他のサービス活動外収益	0	0	0	
		サービス活動外収益計(4)	58	178	14	
		費	投資有価証券評価損	0	0	0
		その他のサービス活動外費用	0	0	0	
	サービス活動外費用計(5)	0	0	0		
	サービス活動外増減差額(6)=(4)-(5)	58	178	14		
	経常増減差額(7)=(3)+(6)	△ 116,265	1,436,395	△ 378,433		
特別増減の部	収	生活福祉資金会計繰入金収益	0	0	0	
		事業区分間繰入金収益	0	0	0	
		拠点区分間繰入金収益	474,265	20,555	96,000	
		特別収益計(8)	474,265	20,555	96,000	
		費	固定資産売却損・処分損	0	1	0
		拠点区分間繰入金費用	358,000	155,000	0	
	特別費用計(9)	358,000	155,001	0		
	特別増減差額(10)=(8)-(9)	116,265	△ 134,446	96,000		
	当期活動増減差額(11)=(7)+(10)	0	1,301,949	△ 282,433		
繰越活動増減差額の部		前期繰越活動増減差額(12)	1	1,219,245	1,566,798	
		当期末繰越活動増減差額(13)=(11)+(12)	1	2,521,194	1,284,365	
		基本金取崩額(14)	0	0	0	
		基金取崩額(15)	0	0	0	
		その他の積立金取崩額(16)	0	0	0	
		その他の積立金積立額(17)	0	0	0	
		次期繰越活動増減差額(18)=(13)+(14)+(15)+(16)-(17)	1	2,521,194	1,284,365	

社会福祉事業区分 事業活動内訳表

社会福祉法人名 (社福)青森県社会福祉協議会

(白)平成 30年 4月 1日 (至)平成 31年 3月31日
(平成 30年度)

(単位:円)

勘定科目		第三者評価事業	介護サービス情報公表センター事業	地域生活定着支援事業	
サービス活動増減の部	収 益	会費収益	0	0	0
		分担金収益	50,000	0	0
		寄附金収益	0	0	0
		経常経費補助金収益	0	0	0
		受託金収益	0	6,539,715	16,167,000
		貸付事業収益	0	0	0
		事業収益	10,686,160	0	0
		負担金収益	0	0	0
		その他の収益	0	0	30,340
		サービス活動収益計(1)	10,736,160	6,539,715	16,197,340
	費 用	人件費	1,634,977	4,606,901	13,797,053
		事業費	8,035,805	1,190,585	1,947,341
		事務費	216,200	419,260	1,090,954
		分担金費用	0	0	0
助成金費用		18,900	0	0	
負担金費用		0	0	0	
基金組入額		0	0	0	
減価償却費 (国庫補助金等特別積立金取崩額)		28,836 0	56,720 0	29,006 0	
徴収不能引当金繰入	0	0	0		
サービス活動費用計(2)	9,934,718	6,273,466	16,864,354		
サービス活動増減差額(3)=(1)-(2)	801,442	266,249	△ 667,014		
サービス活動外増減の部	収 益	受取利息配当金収益	293	31	51
		投資有価証券評価益	0	0	0
		その他のサービス活動外収益	0	0	0
	サービス活動外収益計(4)	293	31	51	
	費 用	投資有価証券評価損	0	0	0
		その他のサービス活動外費用	0	0	0
サービス活動外費用計(5)	0	0	0		
サービス活動外増減差額(6)=(4)-(5)	293	31	51		
経常増減差額(7)=(3)+(6)	801,735	266,280	△ 666,963		
特別増減の部	収 益	生活福祉資金会計繰入金収益	0	0	0
		事業区分間繰入金収益	0	0	0
		拠点区分間繰入金収益	0	0	885,957
	特別収益計(8)	0	0	885,957	
	費 用	固定資産売却損・処分損	0	0	0
		拠点区分間繰入金費用	0	323,000	248,000
特別費用計(9)	0	323,000	248,000		
特別増減差額(10)=(8)-(9)	0	△ 323,000	637,957		
当期活動増減差額(11)=(7)+(10)	801,735	△ 56,720	△ 29,006		
繰越活動増減差額の部	前期繰越活動増減差額(12)	6,255,330	326,924	29,007	
	当期末繰越活動増減差額(13)=(11)+(12)	7,057,065	270,204	1	
	基本金取崩額(14)	0	0	0	
	基金取崩額(15)	0	0	0	
	その他の積立金取崩額(16)	2,000,000	0	0	
	その他の積立金積立額(17)	0	0	0	
次期繰越活動増減差額(18)=(13)+(14)+(15)+(16)-(17)	9,057,065	270,204	1		

社会福祉事業区分 事業活動内訳表

社会福祉法人名 (社福)青森県社会福祉協議会

(白)平成 30年 4月 1日 (至)平成 31年 3月31日
(平成 30年度)

(単位:円)

勘定科目		障害者権利擁護事業	生活困窮者支援事業	障害福祉サービス等人材育成事業	
サービス活動増減の部	収	会費収益	0	0	0
		分担金収益	0	0	0
		寄附金収益	0	0	0
		経常経費補助金収益	0	0	0
		受託金収益	3,166,560	66,108,000	13,562,640
		貸付事業収益	0	0	0
		事業収益	0	57,000	1,219,700
		負担金収益	0	0	0
		その他の収益	0	0	0
		サービス活動収益計(1)	3,166,560	66,165,000	14,782,340
	費	人件費	1,112,343	39,806,079	5,058,542
		事業費	1,986,238	23,822,763	9,286,448
		事務費	86,000	3,240,588	437,350
		分担金費用	0	0	0
		助成金費用	0	0	0
		負担金費用	0	0	0
		基金組入額	0	0	0
	減価償却費	0	45,723	62,478	
	(国庫補助金等特別積立金取崩額)	0	0	0	
	徴収不能引当金繰入	0	0	0	
	サービス活動費用計(2)	3,184,581	66,915,153	14,844,818	
	サービス活動増減差額(3)=(1)-(2)	△ 18,021	△ 750,153	△ 62,478	
サービス活動外増減の部	収	受取利息配当金収益	21	97	93
		投資有価証券評価益	0	0	0
		その他のサービス活動外収益	0	0	0
		サービス活動外収益計(4)	21	97	93
	費	投資有価証券評価損	0	0	0
		その他のサービス活動外費用	0	0	0
	サービス活動外費用計(5)	0	0	0	
	サービス活動外増減差額(6)=(4)-(5)	21	97	93	
経常増減差額(7)=(3)+(6)		△ 18,000	△ 750,056	△ 62,385	
特別増減の部	収	生活福祉資金会計繰入金収益	0	0	0
		事業区分間繰入金収益	0	0	0
		拠点区分間繰入金収益	18,000	1,513,533	0
		特別収益計(8)	18,000	1,513,533	0
	費	固定資産売却損・処分損	0	0	0
		拠点区分間繰入金費用	0	685,000	0
	特別費用計(9)	0	685,000	0	
	特別増減差額(10)=(8)-(9)	18,000	828,533	0	
当期活動増減差額(11)=(7)+(10)		0	78,477	△ 62,385	
繰越活動増減差額の部	前期繰越活動増減差額(12)		0	122,963	192,674
	当期末繰越活動増減差額(13)=(11)+(12)		0	201,440	130,289
	基本金取崩額(14)		0	0	0
	基金取崩額(15)		0	0	0
	その他の積立金取崩額(16)		0	0	0
	その他の積立金積立額(17)		0	0	0
次期繰越活動増減差額(18)=(13)+(14)+(15)+(16)-(17)		0	201,440	130,289	

社会福祉事業区分 事業活動内訳表

社会福祉法人名 (社福)青森県社会福祉協議会

(白)平成 30年 4月 1日 (至)平成 31年 3月31日
(平成 30年度)

(単位:円)

勘定科目		合計	内部取引消去	事業区分合計	
サービス活動増減の部	収 益	会費収益	48,615,000		48,615,000
		分担金収益	2,010,500		2,010,500
		寄附金収益	1,796,219		1,796,219
		経常経費補助金収益	132,576,000		132,576,000
		受託金収益	245,022,383		245,022,383
		貸付事業収益	30,298		30,298
		事業収益	65,675,821		65,675,821
		負担金収益	6,931,600		6,931,600
		その他の収益	1,652,862		1,652,862
		サービス活動収益計(1)	504,310,683		504,310,683
	費 用	人件費	230,689,469		230,689,469
		事業費	221,336,953		221,336,953
		事務費	25,174,703		25,174,703
		分担金費用	1,769,000		1,769,000
		助成金費用	32,132,325		32,132,325
負担金費用		6,957,850		6,957,850	
基金組入額		1,000,000		1,000,000	
減価償却費 (国庫補助金等特別積立金取崩額)		2,003,764 △ 367,200		2,003,764 △ 367,200	
徴収不能引当金繰入	3,509,078		3,509,078		
サービス活動費用計(2)	524,205,942		524,205,942		
サービス活動増減差額(3)=(1)-(2)	△ 19,895,259		△ 19,895,259		
サービス活動外増減の部	収 益	受取利息配当金収益	11,543,283		11,543,283
		投資有価証券評価益	4,494,272		4,494,272
		その他のサービス活動外収益	141,120		141,120
	サービス活動外収益計(4)	16,178,675		16,178,675	
	費 用	投資有価証券評価損	35,820		35,820
		その他のサービス活動外費用	114,972		114,972
サービス活動外費用計(5)	150,792		150,792		
サービス活動外増減差額(6)=(4)-(5)	16,027,883		16,027,883		
経常増減差額(7)=(3)+(6)		△ 3,867,376		△ 3,867,376	
特別増減の部	収 益	生活福祉資金会計繰入金収益	245,000		245,000
		事業区分間繰入金収益	1,289,000		1,289,000
		拠点区分間繰入金収益	49,544,049	△ 49,544,049	0
	特別収益計(8)	51,078,049	△ 49,544,049	1,534,000	
	費 用	固定資産売却損・処分損	133,923		133,923
		拠点区分間繰入金費用	49,544,049	△ 49,544,049	0
特別費用計(9)	49,677,972	△ 49,544,049	133,923		
特別増減差額(10)=(8)-(9)	1,400,077	0	1,400,077		
当期活動増減差額(11)=(7)+(10)		△ 2,467,299	0	△ 2,467,299	
繰越活動増減差額の部	前期繰越活動増減差額(12)		149,534,636		149,534,636
	当期末繰越活動増減差額(13)=(11)+(12)		147,067,337	0	147,067,337
	基本金取崩額(14)		0		0
	基金取崩額(15)		0		0
	その他の積立金取崩額(16)		2,000,000		2,000,000
	その他の積立金積立額(17)		1,141,389		1,141,389
次期繰越活動増減差額(18)=(13)+(14)+(15)+(16)-(17)		147,925,948	0	147,925,948	

公益事業区分 事業活動内訳表

社会福祉法人名 (社福)青森県社会福祉協議会

(自)平成30年4月1日 (至)平成31年3月31日 (単位:円)

勘定科目	社会福祉事業 職員共済事業	介護福祉士修学 奨学金等交付事業 (平成30年度)	合計	内部取引消去	事業区分合計
サービス活動増減の部	2,942,599	28,100	2,970,699		2,970,699
収入					
貸付事業収益	2,942,599		2,970,699		2,970,699
サービス活動収益計(1)	2,942,599	28,100	2,970,699		2,970,699
費用					
人件費	207,136	20,506,277	20,713,413		20,713,413
事業費	3,648,000	5,021,611	8,669,611		8,669,611
事務費	0	92,454	92,454		92,454
退職共済事業	42,787,932	0	42,787,932		42,787,932
(国庫補助金等特別積立金取崩額)	0	△ 105,986,765	△ 105,986,765		△ 105,986,765
徴収不能額	0	81,830,000	81,830,000		81,830,000
徴収不能引当金繰入	0	3,083,776	3,083,776		3,083,776
サービス活動費用計(2)	46,643,068	4,547,353	51,190,421		51,190,421
サービス活動増減差額(3)=(1)-(2)	△ 43,700,469	△ 4,519,253	△ 48,219,722		△ 48,219,722
サービス活動外増減の部					
収入					
受取利息配当金収益	0	39,134	39,134		39,134
投資有価証券評価益	97,824,916	0	97,824,916		97,824,916
サービス活動外増減差額(4)	97,824,916	39,134	97,864,050		97,864,050
増減の部					
収入					
サービス活動外費用計(5)	0	0	0		0
サービス活動外増減差額(6)=(4)-(5)	97,824,916	39,134	97,864,050		97,864,050
経常増減差額(7)=(3)+(6)	54,124,447	△ 4,480,119	49,644,328		49,644,328
特別増減の部					
収入					
貸付資金補助金収益	0	11,921,077	11,921,077		11,921,077
増減の部					
特別収益計(8)	0	11,921,077	11,921,077		11,921,077
費用					
事業区分間繰入金費用	703,000	586,000	1,289,000		1,289,000
その他の特別損失	0	2	2		2
特別費用計(9)	703,000	586,002	1,289,002		1,289,002
特別増減差額(10)=(8)-(9)	△ 703,000	11,335,075	10,632,075		10,632,075
当期活動増減差額(11)=(7)+(10)	53,421,447	6,854,956	60,276,403		60,276,403
越					
前期繰越活動増減差額(12)	968,334,131	12,648,777	980,982,908		980,982,908
当期末繰越活動増減差額(13)=(11)+(12)	1,021,755,578	19,503,733	1,041,259,311		1,041,259,311
活					
基本金取崩額(14)	0	0	0		0
動					
基金取崩額(15)	0	0	0		0
増					
その他の積立金取崩額(16)	2,500,000	0	2,500,000		2,500,000
減					
その他の積立金積立額(17)	1,024,255,578	0	1,024,255,578		1,024,255,578
差					
次期繰越活動増減差額(18)=(13)+(14)+(15)+(16)-(17)	0	19,503,733	19,503,733		19,503,733
額の部					

社会福祉事業区分 貸借対照表内訳表

社会福祉法人名 (社福)青森県社会福祉協議会

平成 31年 3月31日現在

(単位:円)

勘定科目	法人運営事業	企画広報事業	連絡調整事業	助成事業
流動資産	61,706,129	9,185,674	3,514,074	1,053,382
現金預金	53,074,328	6,155,655	3,514,074	1,053,382
事業未収金	5,927,917	27,600	0	0
未収補助金	0	0	0	0
貯蔵品	1,360,903	145,962	0	0
商品・製品	160,278	56,457	0	0
前払金	73,251	0	0	0
1年以内回収予定長期貸付金	0	0	0	0
仮払金	1,109,452	0	0	0
その他の流動資産	0	2,800,000	0	0
固定資産	113,476,154	4,362,070	0	2,000,981
基本財産	3,000,000	0	0	0
定期預金	3,000,000	0	0	0
その他の固定資産	110,476,154	4,362,070	0	2,000,981
車輦運搬具	4,926,570	0	0	0
車輦運搬具減価償却累計額	△ 4,802,818	0	0	0
器具及び備品	3,849,040	519,696	0	0
器具及び備品減価償却累計額	△ 3,728,210	△ 281,626	0	0
有形リース資産	9,572,778	0	0	0
権利	466,800	0	0	0
ソフトウェア	0	2,124,000	0	0
長期貸付金	0	0	0	0
徴収不能引当金	△ 3,509,078	0	0	0
退職給付引当資産	79,490,994	0	0	0
愛の輪基金積立資産	0	0	0	0
福祉基金積立資産	0	0	0	0
福利厚生資金積立資産	0	0	0	0
社会貢献活動推進基金積立資産	0	2,000,000	0	0
災害ボランティア積立資産	0	0	0	2,000,981
財政運用積立資産	20,000,000	0	0	0
長期未収入金対応積立資産	350,500	0	0	0
長期未収入金	3,859,578	0	0	0
資産の部合計	175,182,283	13,547,744	3,514,074	3,054,363
流動負債	26,823,137	1,513,355	192,675	240
事業未払金	6,747,150	1,513,355	192,675	240
未払消費税	4,797,000	0	0	0
1年以内返済予定リース債務	3,882,997	0	0	0
預り金	54,810	0	0	0
職員預り金	297,678	0	0	0
前受金	10,000	0	0	0
生活福祉資金会計借入金	0	0	0	0
賞与引当金	11,033,502	0	0	0
固定負債	144,413,291	0	0	0
リース債務	5,689,781	0	0	0
退職給付引当金	138,723,510	0	0	0
負債の部合計	171,236,428	1,513,355	192,675	240
基本金	3,000,000	0	0	0
基本金	3,000,000	0	0	0
基金	0	2,000,000	0	0
愛の輪基金	0	0	0	0
福祉基金	0	0	0	0
福利厚生資金	0	0	0	0
社会貢献活動推進基金	0	2,000,000	0	0
国庫補助金等特別積立金	0	0	0	0
国庫補助金等特別積立金	0	0	0	0
その他の積立金	20,350,500	0	0	2,000,981
災害ボランティア基金積立金	0	0	0	2,000,981
財政運用積立金	20,000,000	0	0	0
長期未収入金対応積立金	350,500	0	0	0
次期繰越活動増減差額	△ 19,404,645	10,034,389	3,321,399	1,053,142
次期繰越活動増減差額	△ 19,404,645	10,034,389	3,321,399	1,053,142
(うち当期活動増減差額)	△ 11,886,211	△ 173,844	513,724	△ 56,901
純資産の部合計	3,945,855	12,034,389	3,321,399	3,054,123
負債及び純資産の部合計	175,182,283	13,547,744	3,514,074	3,054,363

社会福祉事業区分 貸借対照表内訳表

社会福祉法人名 (社福)青森県社会福祉協議会

平成 31年 3月31日現在

(単位:円)

勘定科目	住民参加支援事業	社会福祉事業従事者研修事業	経営指導事業	市町村社協総合支援事業
流動資産	17,715,144	4,448,136	653,157	1,048,951
現金預金	14,293,612	4,448,136	653,157	1,048,951
事業未収金	3,415,052	0	0	0
未収補助金	0	0	0	0
貯蔵品	0	0	0	0
商品・製品	0	0	0	0
前払金	6,480	0	0	0
1年以内回収予定長期貸付金	0	0	0	0
仮払金	0	0	0	0
その他の流動資産	0	0	0	0
固定資産	11,627,104	384,537	478,170	0
基本財産	0	0	0	0
定期預金	0	0	0	0
その他の固定資産	11,627,104	384,537	478,170	0
車輦運搬具	0	0	0	0
車輦運搬具減価償却累計額	0	0	0	0
器具及び備品	1,895,400	1,394,708	997,920	0
器具及び備品減価償却累計額	△ 1,034,099	△ 1,389,863	△ 519,750	0
有形リース資産	5,515,803	0	0	0
権利	250,000	0	0	0
ソフトウェア	0	379,692	0	0
長期貸付金	0	0	0	0
徴収不能引当金	0	0	0	0
退職給付引当資産	0	0	0	0
愛の輪基金積立資産	0	0	0	0
福祉基金積立資産	0	0	0	0
福利厚生資金積立資産	0	0	0	0
社会貢献活動推進基金積立資産	0	0	0	0
災害ボランティア積立資産	0	0	0	0
財政運用積立資産	5,000,000	0	0	0
長期未収入金対応積立資産	0	0	0	0
長期未収入金	0	0	0	0
資産の部合計	29,342,248	4,832,673	1,131,327	1,048,951
流動負債	5,003,354	542,013	39,597	555,294
事業未払金	3,580,162	542,013	39,597	555,294
未払消費税	0	0	0	0
1年以内返済予定リース債務	1,423,192	0	0	0
預り金	0	0	0	0
職員預り金	0	0	0	0
前受金	0	0	0	0
生活福祉資金会計借入金	0	0	0	0
賞与引当金	0	0	0	0
固定負債	4,092,611	0	0	0
リース債務	4,092,611	0	0	0
退職給付引当金	0	0	0	0
負債の部合計	9,095,965	542,013	39,597	555,294
基本金	0	0	0	0
基本金	0	0	0	0
基金	0	0	0	0
愛の輪基金	0	0	0	0
福祉基金	0	0	0	0
福利厚生資金	0	0	0	0
社会貢献活動推進基金	0	0	0	0
国庫補助金等特別積立金	0	0	478,170	0
国庫補助金等特別積立金	0	0	478,170	0
その他の積立金	5,000,000	0	0	0
災害ボランティア基金積立金	0	0	0	0
財政運用積立金	5,000,000	0	0	0
長期未収入金対応積立金	0	0	0	0
次期繰越活動増減差額	15,246,283	4,290,660	613,560	493,657
次期繰越活動増減差額	15,246,283	4,290,660	613,560	493,657
(うち当期活動増減差額)	1,158,394	△ 469,667	36,505	442,657
純資産の部合計	20,246,283	4,290,660	1,091,730	493,657
負債及び純資産の部合計	29,342,248	4,832,673	1,131,327	1,048,951

社会福祉事業区分 貸借対照表内訳表

社会福祉法人名 (社福)青森県社会福祉協議会

平成 31年 3月31日現在

(単位:円)

勘定科目	共同募金配分金事業	ボランティア活動事業	民生委員活動推進事業	基金運営事業
流動資産	715,527	1,816,932	3,237,821	16,535,348
現金預金	715,527	1,816,932	1,644,021	14,765,437
事業未収金	0	0	1,593,800	333,212
未収補助金	0	0	0	0
貯蔵品	0	0	0	0
商品・製品	0	0	0	0
前払金	0	0	0	0
1年以内回収予定長期貸付金	0	0	0	1,436,699
仮払金	0	0	0	0
その他の流動資産	0	0	0	0
固定資産	175,462	3	0	746,765,165
基本財産	0	0	0	0
定期預金	0	0	0	0
その他の固定資産	175,462	3	0	746,765,165
車輦運搬具	0	0	0	0
車輦運搬具減価償却累計額	0	0	0	0
器具及び備品	2,021,682	508,725	0	0
器具及び備品減価償却累計額	△ 1,846,220	△ 508,722	0	0
有形リース資産	0	0	0	0
権利	0	0	0	0
ソフトウェア	0	0	0	0
長期貸付金	0	0	0	345,717
徴収不能引当金	0	0	0	0
退職給付引当資産	0	0	0	0
愛の輪基金積立資産	0	0	0	678,189,864
福祉基金積立資産	0	0	0	48,217,584
福利厚生資金積立資産	0	0	0	20,012,000
社会貢献活動推進基金積立資産	0	0	0	0
災害ボランティア積立資産	0	0	0	0
財政運用積立資産	0	0	0	0
長期未収入金対応積立資産	0	0	0	0
長期未収入金	0	0	0	0
資産の部合計	890,989	1,816,935	3,237,821	763,300,513
流動負債	132,724	450,364	45,036	3,428
事業未払金	117,724	377,214	45,036	3,428
未払消費税	0	0	0	0
1年以内返済予定リース債務	0	0	0	0
預り金	0	73,150	0	0
職員預り金	0	0	0	0
前受金	15,000	0	0	0
生活福祉資金会計借入金	0	0	0	0
賞与引当金	0	0	0	0
固定負債	0	0	0	0
リース債務	0	0	0	0
退職給付引当金	0	0	0	0
負債の部合計	132,724	450,364	45,036	3,428
基本金	0	0	0	0
基本金	0	0	0	0
基金	0	0	0	654,000,000
愛の輪基金	0	0	0	584,000,000
福祉基金	0	0	0	50,000,000
福利厚生資金	0	0	0	20,000,000
社会貢献活動推進基金	0	0	0	0
国庫補助金等特別積立金	39,240	0	0	0
国庫補助金等特別積立金	39,240	0	0	0
その他の積立金	0	0	0	0
災害ボランティア基金積立金	0	0	0	0
財政運用積立金	0	0	0	0
長期未収入金対応積立金	0	0	0	0
次期繰越活動増減差額	719,025	1,366,571	3,192,785	109,297,085
次期繰越活動増減差額	719,025	1,366,571	3,192,785	109,297,085
(うち当期活動増減差額)	△ 543,314	814,568	441,205	4,592,004
純資産の部合計	758,265	1,366,571	3,192,785	763,297,085
負債及び純資産の部合計	890,989	1,816,935	3,237,821	763,300,513

社会福祉事業区分 貸借対照表内訳表

社会福祉法人名 (社福)青森県社会福祉協議会

平成 31年 3月31日現在

(単位:円)

勘定科目	福利厚生事業	福祉人材センター事業	福祉サービス利用奨励事業	苦情解決事業
流動資産	2,942,617	12,314,454	2,124,270	646,615
現金預金	1,305,617	12,314,454	2,124,270	646,615
事業未収金	1,637,000	0	0	0
未収補助金	0	0	0	0
貯蔵品	0	0	0	0
商品・製品	0	0	0	0
前払金	0	0	0	0
1年以内回収予定長期貸付金	0	0	0	0
仮払金	0	0	0	0
その他の流動資産	0	0	0	0
固定資産	0	193,277	0	1
基本財産	0	0	0	0
定期預金	0	0	0	0
その他の固定資産	0	193,277	0	1
車輦運搬具	0	0	0	0
車輦運搬具減価償却累計額	0	0	0	0
器具及び備品	0	1,041,108	0	123,900
器具及び備品減価償却累計額	0	△ 847,831	0	△ 123,899
有形リース資産	0	0	0	0
権利	0	0	0	0
ソフトウェア	0	0	0	0
長期貸付金	0	0	0	0
徴収不能引当金	0	0	0	0
退職給付引当資産	0	0	0	0
愛の輪基金積立資産	0	0	0	0
福祉基金積立資産	0	0	0	0
福利厚生資金積立資産	0	0	0	0
社会貢献活動推進基金積立資産	0	0	0	0
災害ボランティア積立資産	0	0	0	0
財政運用積立資産	0	0	0	0
長期未収入金対応積立資産	0	0	0	0
長期未収入金	0	0	0	0
資産の部合計	2,942,617	12,507,731	2,124,270	646,616
流動負債	30,324	12,314,454	992,362	646,615
事業未払金	30,324	12,314,454	992,362	646,615
未払消費税	0	0	0	0
1年以内返済予定リース債務	0	0	0	0
預り金	0	0	0	0
職員預り金	0	0	0	0
前受金	0	0	0	0
生活福祉資金会計借入金	0	0	0	0
賞与引当金	0	0	0	0
固定負債	0	0	0	0
リース債務	0	0	0	0
退職給付引当金	0	0	0	0
負債の部合計	30,324	12,314,454	992,362	646,615
基本金	0	0	0	0
基本金	0	0	0	0
基金	0	0	0	0
愛の輪基金	0	0	0	0
福祉基金	0	0	0	0
福利厚生資金	0	0	0	0
社会貢献活動推進基金	0	0	0	0
国庫補助金等特別積立金	0	0	0	0
国庫補助金等特別積立金	0	0	0	0
その他の積立金	0	0	0	0
災害ボランティア基金積立金	0	0	0	0
財政運用積立金	0	0	0	0
長期未収入金対応積立金	0	0	0	0
次期繰越活動増減差額	2,912,293	193,277	1,131,908	1
次期繰越活動増減差額	2,912,293	193,277	1,131,908	1
(うち当期活動増減差額)	1,011,570	△ 154,672	55,066	0
純資産の部合計	2,912,293	193,277	1,131,908	1
負債及び純資産の部合計	2,942,617	12,507,731	2,124,270	646,616

社会福祉事業区分 貸借対照表内訳表

社会福祉法人名 (社福)青森県社会福祉協議会

平成 31年 3月31日現在

(単位:円)

勘定科目	介護実習・普及センター事業	福祉サービス評価推進センター事業	第三者評価事業	介護サービス情報公表センター事業
流動資産	11,612,750	1,327,441	9,150,240	287,817
現金預金	3,531,750	1,327,441	9,150,240	287,817
事業未収金	45,000	0	0	0
未収補助金	8,036,000	0	0	0
貯蔵品	0	0	0	0
商品・製品	0	0	0	0
前払金	0	0	0	0
1年以内回収予定長期貸付金	0	0	0	0
仮払金	0	0	0	0
その他の流動資産	0	0	0	0
固定資産	41,028	0	21,627	269,547
基本財産	0	0	0	0
定期預金	0	0	0	0
その他の固定資産	41,028	0	21,627	269,547
車輦運搬具	0	0	0	0
車輦運搬具減価償却累計額	0	0	0	0
器具及び備品	111,888	0	115,344	1,396,737
器具及び備品減価償却累計額	△ 70,860	0	△ 93,717	△ 1,127,190
有形リース資産	0	0	0	0
権利	0	0	0	0
ソフトウェア	0	0	0	0
長期貸付金	0	0	0	0
徴収不能引当金	0	0	0	0
退職給付引当資産	0	0	0	0
愛の輪基金積立資産	0	0	0	0
福祉基金積立資産	0	0	0	0
福利厚生資金積立資産	0	0	0	0
社会貢献活動推進基金積立資産	0	0	0	0
災害ボランティア積立資産	0	0	0	0
財政運用積立資産	0	0	0	0
長期未収入金対応積立資産	0	0	0	0
長期未収入金	0	0	0	0
資産の部合計	11,653,778	1,327,441	9,171,867	557,364
流動負債	9,132,584	43,076	114,802	287,160
事業未払金	1,132,584	43,076	114,802	287,160
未払消費税	0	0	0	0
1年以内返済予定リース債務	0	0	0	0
預り金	0	0	0	0
職員預り金	0	0	0	0
前受金	0	0	0	0
生活福祉資金会計借入金	8,000,000	0	0	0
賞与引当金	0	0	0	0
固定負債	0	0	0	0
リース債務	0	0	0	0
退職給付引当金	0	0	0	0
負債の部合計	9,132,584	43,076	114,802	287,160
基本金	0	0	0	0
基本金	0	0	0	0
基金	0	0	0	0
愛の輪基金	0	0	0	0
福祉基金	0	0	0	0
福利厚生資金	0	0	0	0
社会貢献活動推進基金	0	0	0	0
国庫補助金等特別積立金	0	0	0	0
国庫補助金等特別積立金	0	0	0	0
その他の積立金	0	0	0	0
災害ボランティア基金積立金	0	0	0	0
財政運用積立金	0	0	0	0
長期未収入金対応積立金	0	0	0	0
次期繰越活動増減差額	2,521,194	1,284,365	9,057,065	270,204
次期繰越活動増減差額	2,521,194	1,284,365	9,057,065	270,204
(うち当期活動増減差額)	1,301,949	△ 282,433	801,735	△ 56,720
純資産の部合計	2,521,194	1,284,365	9,057,065	270,204
負債及び純資産の部合計	11,653,778	1,327,441	9,171,867	557,364

社会福祉事業区分 貸借対照表内訳表

社会福祉法人名 (社福)青森県社会福祉協議会

平成 31年 3月31日現在

(単位:円)

勘定科目	地域生活定着支援事業	障害者権利擁護事業	生活困窮者支援事業	障害福祉サービス 等人材育成事業
流動資産	528,389	48,088	2,123,123	294,801
現金預金	528,389	48,088	2,094,337	284,801
事業未収金	0	0	28,786	10,000
未収補助金	0	0	0	0
貯蔵品	0	0	0	0
商品・製品	0	0	0	0
前払金	0	0	0	0
1年以内回収予定長期貸付金	0	0	0	0
仮払金	0	0	0	0
その他の流動資産	0	0	0	0
固定資産	1	0	201,440	130,164
基本財産	0	0	0	0
定期預金	0	0	0	0
その他の固定資産	1	0	201,440	130,164
車輦運搬具	0	0	0	0
車輦運搬具減価償却累計額	0	0	0	0
器具及び備品	126,576	0	588,330	249,912
器具及び備品減価償却累計額	△ 126,575	0	△ 386,890	△ 119,748
有形リース資産	0	0	0	0
権利	0	0	0	0
ソフトウェア	0	0	0	0
長期貸付金	0	0	0	0
徴収不能引当金	0	0	0	0
退職給付引当資産	0	0	0	0
愛の輪基金積立資産	0	0	0	0
福祉基金積立資産	0	0	0	0
福利厚生資金積立資産	0	0	0	0
社会貢献活動推進基金積立資産	0	0	0	0
災害ボランティア積立資産	0	0	0	0
財政運用積立資産	0	0	0	0
長期未収入金対応積立資産	0	0	0	0
長期未収入金	0	0	0	0
資産の部合計	528,390	48,088	2,324,563	424,965
流動負債	528,389	48,088	2,123,123	294,676
事業未払金	528,389	48,088	2,123,123	294,676
未払消費税	0	0	0	0
1年以内返済予定リース債務	0	0	0	0
預り金	0	0	0	0
職員預り金	0	0	0	0
前受金	0	0	0	0
生活福祉資金会計借入金	0	0	0	0
賞与引当金	0	0	0	0
固定負債	0	0	0	0
リース債務	0	0	0	0
退職給付引当金	0	0	0	0
負債の部合計	528,389	48,088	2,123,123	294,676
基本金	0	0	0	0
基本金	0	0	0	0
基金	0	0	0	0
愛の輪基金	0	0	0	0
福祉基金	0	0	0	0
福利厚生資金	0	0	0	0
社会貢献活動推進基金	0	0	0	0
国庫補助金等特別積立金	0	0	0	0
国庫補助金等特別積立金	0	0	0	0
その他の積立金	0	0	0	0
災害ボランティア基金積立金	0	0	0	0
財政運用積立金	0	0	0	0
長期未収入金対応積立金	0	0	0	0
次期繰越活動増減差額	1	0	201,440	130,289
次期繰越活動増減差額	1	0	201,440	130,289
(うち当期活動増減差額)	△ 29,006	0	78,477	△ 62,385
純資産の部合計	1	0	201,440	130,289
負債及び純資産の部合計	528,390	48,088	2,324,563	424,965

社会福祉事業区分 貸借対照表内訳表

社会福祉法人名 (社福)青森県社会福祉協議会

平成 31年 3月31日現在

(単位:円)

勘定科目	合計	内部取引消去	事業区分合計
流動資産	165,030,880		160,917,785
現金預金	136,827,031		136,827,031
事業未収金	13,018,367	△ 4,113,095	8,905,272
未収補助金	8,036,000		8,036,000
貯蔵品	1,506,865		1,506,865
商品・製品	216,735		216,735
前払金	79,731		79,731
1年以内回収予定長期貸付金	1,436,699		1,436,699
仮払金	1,109,452		1,109,452
その他の流動資産	2,800,000		2,800,000
固定資産	880,126,731		880,126,731
基本財産	3,000,000		3,000,000
定期預金	3,000,000		3,000,000
その他の固定資産	877,126,731		877,126,731
車輦運搬具	4,926,570		4,926,570
車輦運搬具減価償却累計額	△ 4,802,818		△ 4,802,818
器具及び備品	14,940,966		14,940,966
器具及び備品減価償却累計額	△ 12,205,200		△ 12,205,200
有形リース資産	15,088,581		15,088,581
権利	716,800		716,800
ソフトウェア	2,503,692		2,503,692
長期貸付金	345,717		345,717
徴収不能引当金	△ 3,509,078		△ 3,509,078
退職給付引当資産	79,490,994		79,490,994
愛の輪基金積立資産	678,189,864		678,189,864
福祉基金積立資産	48,217,584		48,217,584
福利厚生資金積立資産	20,012,000		20,012,000
社会貢献活動推進基金積立資産	2,000,000		2,000,000
災害ボランティア積立資産	2,000,981		2,000,981
財政運用積立資産	25,000,000		25,000,000
長期未収入金対応積立資産	350,500		350,500
長期未収入金	3,859,578		3,859,578
資産の部合計	1,045,157,611		1,041,044,516
流動負債	61,856,870		57,743,775
事業未払金	32,269,541	△ 4,113,095	28,156,446
未払消費税	4,797,000		4,797,000
1年以内返済予定リース債務	5,306,189		5,306,189
預り金	127,960		127,960
職員預り金	297,678		297,678
前受金	25,000		25,000
生活福祉資金会計借入金	8,000,000		8,000,000
賞与引当金	11,033,502		11,033,502
固定負債	148,505,902		148,505,902
リース債務	9,782,392		9,782,392
退職給付引当金	138,723,510		138,723,510
負債の部合計	210,362,772		206,249,677
基本金	3,000,000		3,000,000
基本金	3,000,000		3,000,000
基金	656,000,000		656,000,000
愛の輪基金	584,000,000		584,000,000
福祉基金	50,000,000		50,000,000
福利厚生資金	20,000,000		20,000,000
社会貢献活動推進基金	2,000,000		2,000,000
国庫補助金等特別積立金	517,410		517,410
国庫補助金等特別積立金	517,410		517,410
その他の積立金	27,351,481		27,351,481
災害ボランティア基金積立金	2,000,981		2,000,981
財政運用積立金	25,000,000		25,000,000
長期未収入金対応積立金	350,500		350,500
次期繰越活動増減差額	147,925,948		147,925,948
次期繰越活動増減差額	147,925,948		147,925,948
(うち当期活動増減差額)	△ 2,467,299		△ 2,467,299
純資産の部合計	834,794,839		834,794,839
負債及び純資産の部合計	1,045,157,611		1,041,044,516

公益事業区分 貸借対照表内訳表

社会福祉法人名 (社福)青森県社会福祉協議会

平成 31年 3月 31日現在

(単位:円)

勘定科目	社会福祉事業 職員共済事業	介護福祉士修学資金 等貸付事業	合計	内部取引消去	事業区分合計
流動資産	[109,387,285]	[553,316,232]	[662,703,517]	[[662,014,465]
現金預金	1,016,042	538,384,313	539,400,355		539,400,355
事業未収金	85,733,683	689,052	86,422,735	△ 689,052	85,733,683
未収補助金	0	11,921,077	11,921,077		11,921,077
1年以内回収予定長期貸付金	22,637,560	2,321,790	24,959,350		24,959,350
固定資産	[10,251,379,755]	[427,052,948]	[10,678,432,703]	[[10,658,252,573]
基本財産	[0]	[0]	[0]	[[0]
その他の固定資産	[10,251,379,755]	[427,052,948]	[10,678,432,703]	[[10,658,252,573]
器具及び備品	333,900	179,550	513,450		513,450
器具及び備品減価償却累計額	△ 333,898	△ 179,549	△ 513,447		△ 513,447
有形リース資産	3,151,692	0	3,151,692		3,151,692
長期貸付金	67,150,071	375,136,723	442,286,794		442,286,794
徴収不能引当金	0	△ 3,083,776	△ 3,083,776		△ 3,083,776
退職共済事業管理資産	10,181,077,990	0	10,181,077,990	△ 20,180,130	10,160,897,860
介護福祉士修学資金等積立資産	0	55,000,000	55,000,000		55,000,000
資産の部合計	10,360,767,040	980,369,180	11,341,136,220		11,320,267,038
流動負債	[3,113,232]	[1,316,165]	[4,429,397]	[[3,740,345]
事業未払金	1,016,042	1,316,165	2,332,207	△ 689,052	1,643,155
1年以内返済予定リース債務	2,097,190	0	2,097,190		2,097,190
固定負債	[10,357,653,808]	[0]	[10,357,653,808]	[[10,337,473,678]
リース債務	1,054,502	0	1,054,502		1,054,502
退職共済預り金	10,356,599,306	0	10,356,599,306	△ 20,180,130	10,336,419,176
負債の部合計	10,360,767,040	1,316,165	10,362,083,205		10,341,214,023
国庫補助金等特別積立金	[0]	[904,549,282]	[904,549,282]	[[904,549,282]
国庫補助金等特別積立金	0	904,549,282	904,549,282		904,549,282
その他の積立金	[0]	[55,000,000]	[55,000,000]	[[55,000,000]
介護福祉士修学資金等積立金	0	55,000,000	55,000,000		55,000,000
次期繰越活動増減差額	0	19,503,733	19,503,733		19,503,733
次期繰越活動増減差額	0	19,503,733	19,503,733		19,503,733
(うち当期活動増減差額)	53,421,447	6,854,956	60,276,403		60,276,403
純資産の部合計	0	979,053,015	979,053,015		979,053,015
負債及び純資産の部合計	10,360,767,040	980,369,180	11,341,136,220		11,320,267,038

財務諸表に対する注記（法人全体）

1. 継続事業の前提に関する注記

該当なし

2. 重要な会計方針

(1) 有価証券の評価基準及び評価方法

満期保有目的の債券以外の有価証券で時価のあるもの - 決算日の市場価格に基づく時価法

(2) 棚卸資産の評価基準及び評価方法

棚卸資産は、個別法に基づく原価法により評価する。

(3) 固定資産の減価償却方法

①有形固定資産

定額法による原価償却を実施する。

②無形固定資産

定額法による原価償却を実施する。

③リース資産（所有権移転ファイナンス・リース）

定額法による原価償却を実施する。

④リース資産（所有権移転外ファイナンス・リース）

定額法による原価償却を実施する。

(4) 引当金の計上基準

- ・退職給付引当金 - 役職員に対して将来支給する退職金のうち、本会が負担する青森県民間社会福祉事業職員共済制度掛金累計額及び、本会職員退職金の支給に関する規程に基づく期末要支給額
- ・賞与引当金 - 次年度の在籍が確定している職員に対して将来支給する賞与のうち、当該会計年度の負担に属する見込額
- ・徴収不能引当金 - 金銭債権のうち、徴収不能のおそれがあるものの見込額

3. 重要な会計方針の変更

(1) 民間社会福祉事業職員共済事業

平成 30 年 3 月 20 日付け厚生労働省社会・援護局福祉基盤課長通知「社会福祉法人会計の一部を改正する省令の交付について」に基づく勘定科目の変更

4. 法人で採用する退職給付制度

青森県民間社会福祉事業職員共済制度及び本会職員退職金の支給に関する規程に基づく退職金制度

5. 法人が作成する財務諸表等と拠点区分・サービス区分

当法人の作成する財務諸表等は以下のとおりになっている。

- (1) 一般会計の財務諸表（第一号の一様式、第二号の一様式、第三号の一様式）
- (2) 事業区分別内訳表（第一号の二様式、第二号の二様式、第三号の二様式）
- (3) 社会福祉事業における拠点区分別内訳表（第一号の三様式、第二号の三様式、第三号の三様式）
- (4) 公益事業における拠点区分別内訳表（第一号の三様式、第二号の三様式、第三号の三様式）
- (5) 収益事業における拠点区分別内訳表（第一号の三様式、第二号の三様式、第三号の三様式）

当法人では、収益事業を実施していないため作成していない。

(6) 以下の附属明細書

- ①別紙 3 ② 寄附金収益明細書
- ②別紙 3 ③ 補助金事業等収益明細書
- ③別紙 3 ④ 事業区分間及び拠点区分間繰入金明細書
- ④別紙 3 ⑥ 基本金明細書
- ⑤別紙 3 ⑦ 国庫補助金等特別積立金明細書
- ⑥別紙 3 ⑧ 基本財産及びその他の固定資産の明細書
- ⑦別紙 3 ⑨ 引当金明細書
- ⑧別紙 3 ⑩ 拠点区分資金収支明細書
- ⑨別紙 3 ⑩-1 サービス区分資金収支計算書
- ⑩別紙 3 ⑪ 拠点区分事業活動明細書
- ⑪別紙 3 ⑪-1 サービス区分事業活動計算書
- ⑫別紙 3 ⑫ 積立金積立資産明細書
- ⑬別紙 3 ⑬ サービス区分間繰入金明細書

(7) 財産目録（法人全体）

(8) 各拠点区分におけるサービス区分の内容

ア 法人運営事業（社会福祉事業）

「法人運営事業」

「職員退職手当金積立事業」

「福祉医療機構退職手当共済事業」

イ 企画・広報事業（社会福祉事業）

「総合企画事業」

「福祉情報提供事業」

「大会集会等開催事業」

「社会福祉研修事業」

「多機関協働モデル事業」

「地域力強化推進事業」

ウ 連絡・調整事業（社会福祉事業）

「教員志願者介護等体験事業」

- 「六法種別協等連絡調整事業」
- 「被災者支援体制強化事業」
- エ 助成事業（社会福祉事業）
 - 「青森県善意銀行運営事業」
- オ 住民参加支援事業（社会福祉事業）
 - 「福祉ネットワークづくり事業」
- カ 社会福祉事業従事者研修事業（社会福祉事業）
 - 「介護福祉支援事業」
- キ 経営指導事業（社会福祉事業）
 - 「福祉施設経営指導事業」
 - 「災害福祉広域支援事業」
- ク 市町村社協総合支援事業（社会福祉事業）
 - 「市町村社協活動支援事業」
- ケ 共同募金配分金事業（社会福祉事業）
 - 「共同募金配分金事業」
- コ ボランティア活動事業（社会福祉事業）
 - 「ボランティア活動事業」
- サ 民生委員活動推進事業（社会福祉事業）
 - 「民生委員活動推進事業」
 - 「民生委員互助事業」
- シ 基金運営事業（社会福祉事業）
 - 「福祉基金運営事業」
 - 「愛の輪基金運営事業」
- ス 福利厚生事業（社会福祉事業）
 - 「福利厚生事業」
- セ 福祉人材センター事業（社会福祉事業）
 - 「福祉人材センター事業」
 - 「福祉・介護人材マッチング機能強化事業」
 - 「福祉・介護人材確保対策事業」
 - 「三ツ星保育支援センター運営事業」
 - 「介護職員初任者研修受講費補助事業」
 - 「介護職員育児支援事業費補助事業」
 - 「放課後児童支援員研修事業」
- ソ 福祉サービス利用援助事業（社会福祉事業）
 - 「日常生活自立支援事業」
 - 「成年後見制度関連事業」
- タ 苦情解決事業（社会福祉事業）
 - 「福祉サービス苦情解決事業」
- チ 介護実習・普及センター事業（社会福祉事業）
 - 「介護実習・普及センター事業」

- 「介護啓発・福祉機器普及センター事業」
- ツ 福祉サービス評価推進センター事業（社会福祉事業）
「第三者評価推進委員会」
- テ 第三者評価事業（社会福祉事業）
「第三者評価事業」
「地域密着型外部評価事業」
- ト 介護サービス情報公表センター事業（社会福祉事業）
「介護サービス情報公表センター事業」
- ナ 地域生活定着支援事業（社会福祉事業）
「地域生活定着支援事業」
- ニ 障害者権利擁護事業（社会福祉事業）
「障害者権利擁護センター運営事業」
- ヌ 生活困窮者支援事業（社会福祉事業）
「生活困窮者自立相談支援事業」
- ネ 障害福祉サービス等人材育成事業（社会福祉事業）
「障害福祉サービス等人材育成事業」
- ノ 社会福祉事業職員共済事業（公益事業）
「民間社会福祉事業職員共済事業」
- ハ 介護福祉士等修学資金貸付事業（公益事業）
「介護福祉士等修学資金貸付事業」
「保育士等修学資金貸付事業」
「ひとり親家庭高等職業訓練促進資金貸付事業」

6. 基本財産の増減の内容及び金額

基本財産の増減の内容及び金額は以下のとおりである。

(単位：円)

基本財産の種類	前期末残高	当期増加額	当期減少額	当期末残高
定期預金	3,000,000	0	0	3,000,000
合計	3,000,000	0	0	3,000,000

7. 基本金又は国庫補助金等特別積立金の取崩し

(1) 介護福祉士等修学資金貸付事業拠点区分

国庫補助金等特別積立金 91,491,084 円を取り崩した。

(2) 保育士修学資金貸付事業拠点区分

国庫補助金等特別積立金 13,077,743 円を取り崩した。

(3) ひとり親家庭高等職業訓練促進資金貸付事業拠点区分

国庫補助金等特別積立金 1,417,943 円を取り崩した。

8. 担保に供している資産

該当なし

9. 固定資産の取得価額、減価償却累計額及び当期末残高

固定資産の取得価格、減価償却類型学及び当期末残高は以下のとおりである。

(1) 法人運営事業拠点区分

(単位：円)

資産の種類	取得価格	減価償却累計額	当期末残高
車輛運搬具	4,926,570	4,802,818	123,752
器具及び備品	3,849,040	3,728,210	120,830
小計	8,775,610	8,531,028	244,582

(2) 企画広報事業拠点区分

資産の種類	取得価格	減価償却累計額	当期末残高
器具及び備品	519,696	281,626	238,070
ソフトウェア	2,124,000		2,124,000
小計	2,643,696	281,626	2,362,070

(3) 住民参加支援事業拠点区分

資産の種類	取得価格	減価償却累計額	当期末残高
器具及び備品	1,895,400	1,034,099	861,301
小計	1,895,400	1,034,099	861,301

(4) 社会福祉事業従事者研修事業拠点区分

資産の種類	取得価格	減価償却累計額	当期末残高
器具及び備品	1,394,708	1,389,863	4,845
ソフトウェア	379,692		379,692
小計	1,774,400	1,389,863	384,537

(5) 経営指導事業拠点区分

資産の種類	取得価格	減価償却累計額	当期末残高
器具及び備品	997,920	519,750	478,170
小計	997,920	519,750	478,170

(6) 共同募金配分金事業拠点区分

資産の種類	取得価格	減価償却累計額	当期末残高
器具及び備品	2,021,682	1,846,220	175,462
小計	2,021,682	1,846,220	175,462

(7) ボランティア活動事業拠点区分

資産の種類	取得価格	減価償却累計額	当期末残高
器具及び備品	508,725	508,722	3
小計	508,725	508,722	3

(8) 福祉人材センター事業拠点区分

資産の種類	取得価格	減価償却累計額	当期末残高
器具及び備品	1,041,108	847,831	193,277
小計	1,041,108	847,831	193,277

(9) 苦情解決事業拠点区分

資産の種類	取得価格	減価償却累計額	当期末残高
器具及び備品	123,900	123,899	1
小計	123,900	123,899	1

(10) 介護実習・普及センター事業拠点区分

資産の種類	取得価格	減価償却累計額	当期末残高
器具及び備品	111,888	70,860	41,028
小計	111,888	70,860	41,028

(11) 第三者評価事業拠点区分

資産の種類	取得価格	減価償却累計額	当期末残高
器具及び備品	115,344	93,717	21,627
小計	115,344	93,717	21,627

(12) 介護サービス情報公表センター事業拠点区分

資産の種類	取得価格	減価償却累計額	当期末残高
器具及び備品	1,396,737	1,127,190	269,547
小計	1,396,737	1,127,190	269,547

(13) 地域生活定着支援事業拠点区分

資産の種類	取得価格	減価償却累計額	当期末残高
器具及び備品	126,576	126,575	1
小計	126,576	126,575	1

(14) 生活困窮者支援事業拠点区分

資産の種類	取得価格	減価償却累計額	当期末残高
器具及び備品	588,330	386,890	201,440
小計	588,330	386,890	201,440

(15) 障害福祉サービス人材育成事業拠点区分

資産の種類	取得価格	減価償却累計額	当期末残高
器具及び備品	249,912	119,748	130,164
小計	249,912	119,748	130,164

(16) 社会福祉事業職員共済事業拠点区分

資産の種類	取得価格	減価償却累計額	当期末残高
器具及び備品	333,900	333,898	2
小計	333,900	333,898	2

(17) 介護福祉士就学資金等貸付事業拠点区分

資産の種類	取得価格	減価償却累計額	当期末残高
器具及び備品	179,550	179,549	1
小計	179,550	179,549	1

資産の種類	取得価格	減価償却累計額	当期末残高
車輛運搬具合計	4,926,570	4,802,818	123,752
器具及び備品合計	15,454,416	12,718,647	2,735,769
ソフトウェア合計	2,503,692	0	2,503,692
合計	22,884,678	17,521,465	5,363,213

10. 債権額、徴収不能引当金の当期末残高、債権の当期末残高

債権額、徴収不能引当金の当期末残高、債権の当期末残高は、以下のとおりである。

(単位：円)

	債権額	徴収不能引当金の当期末残高	当期末残高
福祉基金貸付金	1,782,416	0	1,782,416
職員共済貸付金	89,787,631	0	89,787,631
介護福祉士等修学資金貸付金	254,142,826	3,083,776	251,059,050
介護福祉士実務者研修受講資金貸付金	26,224,830	0	26,224,830
離職介護人材再就職準備金貸付金	7,100,000	0	7,100,000
保育士修学資金貸付金	60,616,050	0	60,616,050
潜在保育士再就職準備金貸付金	13,780,000	0	13,780,000
入学準備金貸付金	11,273,017	0	11,273,017
就職準備金	2,000,000	0	2,000,000
事業未収金（内部取引消去後）	94,638,955	0	94,638,955
未収補助金	19,957,077	0	19,957,077
長期未収入金	3,859,578	3,509,078	350,500
合計	585,162,380	6,592,854	578,569,526

11. 満期保有目的の債券の内訳並びに帳簿価額、時価及び評価損益

該当なし

12. 関連当事者との取引の内容

該当なし

13. 重要な偶発債務

該当なし

14. 重要な後発事象

該当なし

15. その他社会福祉法人の資金収支及び純資産増減の状況並びに資産、負債及び純資産の状態を明らかにするために必要な事項

(1) 生活福祉資金会計の取扱いについて

法人単位貸借対照表、法人単位資金収支計算書及び法人単位事業活動計算書並びに対応する附属明細書並びに法人全体についての計算書類に対する注記には、生活福祉資金会計準則により経理処理を行い、別途計算書類を作成している生活福祉資金貸付事業は含まれていない。

(2) 国庫補助金等特別積立金について

【法人単位貸借対照表に係る国庫補助金等特別積立金内訳】

(単位：円)

拠点区分	前期繰越額	当期積増額	当期取崩額	当期末残高
経営指導事業	727,650	0	249,480	478,170
共同募金配分金事業	156,960	0	117,720	39,240
介護福祉士等修学資金貸付事業 (過年度修正損失2円含む)	1,010,536,045	0	105,986,763	904,549,282
【内訳】				
介護福祉士修学資金等貸付事業 (過年度修正損失2円含む)	755,526,806	0	91,491,080	664,035,726
保育士修学資金等貸付事業	226,840,496	0	13,077,740	213,762,756
ひとり親家庭高等職業訓練 促進資金貸付事業	28,168,743	0	1,417,943	26,750,800
合計	1,011,420,655	0	106,353,963	905,066,692

一般会計 拠点区分

法人運営事業拠点区分 資金収支計算書

社会福祉法人名 (社福) 青森県社会福祉協議会

0001

(自) 平成30年 4月 1日 (至) 平成31年 3月31日

法人運営事業

(平成30年度)

(単位: 円)

親会計合算

勘定科目		予算(A)	決算(B)	差異(A)-(B)	備考
事業収入	会費収入	[17,674,000]	[17,766,500]	[△92,500]	
	一般会費収入	(17,674,000)	(17,766,500)	(△92,500)	
	市町村社協会費収入	9,976,000	9,976,500	△500	
	施設会費収入	6,328,000	6,400,000	△72,000	
	団体等会費収入	450,000	440,000	10,000	
	賛助会費収入	920,000	950,000	△30,000	
	分担金収入	[478,000]	[478,000]	[0]	
	市町村社協分担金収入	(478,000)	(478,000)	(0)	
	地域福祉活動対策資金収入	478,000	478,000	0	
	寄附金収入	[130,000]	[141,389]	[△11,389]	
	経常経費寄附金収入	(130,000)	(141,389)	(△11,389)	
	一般寄附金収入	130,000	141,389	△11,389	
	受託金収入	[10,171,000]	[10,161,160]	[9,840]	
	福祉医療機構受託金収入	(776,000)	(766,160)	(9,840)	
	退職共済事務費収入	776,000	766,160	9,840	
	各種団体受託金収入	(9,395,000)	(9,395,000)	(0)	
	各種団体受託金収入	9,395,000	9,395,000	0	
	事業収入	[7,972,000]	[8,138,446]	[△166,446]	
	資料・図書等頒布収入	78,000	80,417	△2,417	
	広告料収入	7,200,000	7,200,000	0	
	手数料収入	394,000	588,029	△194,029	
ピアノ利用料収入	300,000	270,000	30,000		
受取利息配当金収入	[33,000]	[20,022]	[12,978]		
受取利息配当金収入	(33,000)	(20,022)	(12,978)		
受取利息配当金収入	33,000	20,022	12,978		
その他の収入	[1,471,000]	[1,585,475]	[△114,475]		
雑収入	(1,471,000)	(1,585,475)	(△114,475)		
雑収入	1,471,000	1,585,475	△114,475		
事業活動収入計(1)		37,929,000	38,290,992	△361,992	
活動に	人件費支出	[16,634,000]	[14,016,887]	[2,617,113]	
	役員報酬支出	1,196,000	911,400	284,600	
	職員給料支出	(1,927,000)	(1,249,959)	(677,041)	
	職員給料支出	1,277,000	799,600	477,400	
	職員諸手当支出	650,000	450,359	199,641	
	職員賞与支出	1,003,000	417,272	585,728	
	非常勤職員給与支出	(2,370,000)	(1,415,760)	(954,240)	
	非常勤職員給与支出	1,817,000	1,136,220	680,780	
	非常勤職員賞与支出	395,000	244,090	150,910	
	非常勤職員諸手当支出	158,000	35,450	122,550	
	退職給付支出	(9,338,000)	(9,510,966)	(△172,966)	
	退職給付支出	7,678,000	7,857,200	△179,200	
	職員共済退職給付支出	1,660,000	1,653,766	6,234	
	法定福利費支出	800,000	511,530	288,470	
	事業費支出	[1,518,000]	[498,801]	[1,019,199]	
	旅費交通費支出	(560,000)	(59,890)	(500,110)	
	役員等旅費支出	280,000	59,890	220,110	
委員等旅費支出	280,000	0	280,000		
事務消耗品費支出	150,000	102,596	47,404		

法人運営事業拠点区分 資金収支計算書

社会福祉法人名 (社福) 青森県社会福祉協議会

0001 (自) 平成30年 4月 1日 (至) 平成31年 3月31日
法人運営事業 (平成30年度)

(単位: 円)

親会計合算

勘定科目		予算(A)	決算(B)	差異(A)-(B)	備考	
支	印刷製本費支出	21,000	16,500	4,500		
	水道光熱費支出	60,000	60,000	0		
	燃料費支出	11,000	0	11,000		
	通信運搬費支出	182,000	68,946	113,054		
	業務委託費支出	(100,000)	(0)	(100,000)		
	その他業務委託費支出	100,000	0	100,000		
	手数料支出	29,000	15,552	13,448		
	保険料支出	1,000	432	568		
	賃借料支出	213,000	45,085	167,915		
	車輛費支出	(57,000)	(0)	(57,000)		
	車輛燃料費支出	57,000	0	57,000		
	保守料支出	134,000	129,800	4,200		
事務費支出	[18,926,000]	[14,264,842]	[4,661,158]			
よ	福利厚生費支出	355,000	335,733	19,267		
	旅費交通費支出	(1,249,000)	(1,077,990)	(171,010)		
	役職員旅費支出	1,186,000	1,037,270	148,730		
	委員等旅費支出	63,000	40,720	22,280		
	研修研究費支出	(482,000)	(360,300)	(121,700)		
	役職員旅費支出	350,000	274,500	75,500		
	参加費支出	132,000	85,800	46,200		
	事務消耗品費支出	1,743,000	918,254	824,746		
	る	印刷製本費支出	1,792,000	1,061,383	730,617	
		水道光熱費支出	607,000	245,537	361,463	
		燃料費支出	36,000	19,964	16,036	
		修繕費支出	200,000	63,744	136,256	
通信運搬費支出		1,583,000	215,917	1,367,083		
会議費支出		161,000	24,420	136,580		
広報費支出		133,000	48,600	84,400		
業務委託費支出		(1,104,000)	(1,098,180)	(5,820)		
その他業務委託費支出		1,104,000	1,098,180	5,820		
手数料支出		758,000	413,430	344,570		
保険料支出		1,083,000	932,571	150,429		
収		賃借料支出	1,729,000	1,521,964	207,036	
	車輛費支出	(654,000)	(340,068)	(313,932)		
	車輛費支出	560,000	340,068	219,932		
	車輛燃料費支出	94,000	0	94,000		
	出	租税公課支出	3,871,000	4,481,700	△610,700	
		保守料支出	552,000	506,110	45,890	
		渉外費支出	460,000	256,360	203,640	
		諸会費支出	(6,000)	(6,000)	(0)	
		その他会費支出	6,000	6,000	0	
		会議参加費支出	80,000	6,000	74,000	
		諸謝金支出	24,000	12,000	12,000	
		支	食糧費支出	150,000	15,379	134,621
冊子等販売原価支出			0	160,278	△160,278	
雑支出			(114,000)	(142,960)	(△28,960)	
雑支出			114,000	142,960	△28,960	
分担金支出		[1,431,000]	[1,419,000]	[12,000]		

法人運営事業拠点区分 資金収支計算書

社会福祉法人名 (社福) 青森県社会福祉協議会

0001 (自) 平成30年 4月 1日 (至) 平成31年 3月31日
法人運営事業 (平成30年度)

(単位: 円)

親会計合算

勘定科目		予算(A)	決算(B)	差異(A)-(B)	備考
	分担金支出	(1,431,000)	(1,419,000)	(12,000)	
	全国社会福祉協議会分担金支出	788,000	778,000	10,000	
	ブロック社会福祉協議会分担金支出	40,000	40,000	0	
	全社協地域福祉推進委員分担金支出	503,000	501,000	2,000	
	その他分担金支出	100,000	100,000	0	
	その他の支出	[0]	[65,280]	[△65,280]	
	雑支出	(0)	(65,280)	(△65,280)	
	雑支出	0	65,280	△65,280	
	事業活動支出計(2)	38,509,000	30,264,810	8,244,190	
	事業活動資金収支差額(3)=(1)-(2)	△580,000	8,026,182	△8,606,182	
施設 整備 等に 支 出	施設整備等収入計(4)	0	0	0	
	固定資産除却・廃棄支出	[100,000]	[0]	[100,000]	
	固定資産除却・廃棄支出	100,000	0	100,000	
	施設整備等支出計(5)	100,000	0	100,000	
	施設整備等資金収支差額(6)=(4)-(5)	△100,000	0	△100,000	
そ の 他 の 入 の	積立資産取崩収入	[8,478,000]	[9,146,981]	[△668,981]	
	退職給付引当資産取崩収入	(8,478,000)	(9,146,981)	(△668,981)	
	退職給付引当資産取崩収入	7,678,000	7,857,200	△179,200	
	職員共済退職給付引当資産取崩収入	800,000	1,289,781	△489,781	
	生活福祉資金会計繰入金収入	[245,000]	[245,000]	[0]	
	生活福祉資金貸付事務費事業繰入金収入	245,000	245,000	0	
	事業区分間繰入金収入	[1,289,000]	[1,289,000]	[0]	
	公益事業繰入金収入	(1,289,000)	(1,289,000)	(0)	
	民間社会福祉事業職員共済事業繰入金収入	703,000	703,000	0	
	介護福祉士修学資金等貸付事業繰入金収入	360,000	360,000	0	
	保育士修学資金等貸付事業繰入金収入	226,000	226,000	0	
	拠点区分間繰入金収入	[9,799,000]	[9,799,000]	[0]	
	企画広報事業繰入金収入	(3,250,000)	(3,250,000)	(0)	
	社会福祉研修事業繰入金収入	3,250,000	3,250,000	0	
	連絡調整事業繰入金収入	(551,000)	(551,000)	(0)	
	教員志願者介護等体験事業繰入金収入	551,000	551,000	0	
	社会福祉事業従事者研修事業繰入金収入	(272,000)	(272,000)	(0)	
	介護福祉支援事業繰入金収入	272,000	272,000	0	
	市町村社協総合支援事業繰入金収入	(1,659,000)	(1,659,000)	(0)	
	市町村社協活動支援事業繰入金収入	1,659,000	1,659,000	0	
基金運営事業繰入金収入	(400,000)	(400,000)	(0)		
愛の輪基金運営事業繰入金収入	400,000	400,000	0		
福利厚生事業繰入金収入	(500,000)	(500,000)	(0)		
福利厚生事業繰入金収入	500,000	500,000	0		
福祉人材センター事業繰入金収入	(593,000)	(593,000)	(0)		

法人運営事業拠点区分 資金収支計算書

社会福祉法人名 (社福) 青森県社会福祉協議会

0001 (自) 平成30年 4月 1日 (至) 平成31年 3月31日
法人運営事業 (平成30年度)

(単位: 円)

親会計合算

勘定科目		予算(A)	決算(B)	差異(A)-(B)	備考
活	福祉人材センター事業繰入金収入	593,000	593,000	0	
	福祉サービス利用援助事業繰入金収入	(805,000)	(805,000)	(0)	
	日常生活自立支援事業繰入金収入	805,000	805,000	0	
	苦情解決事業繰入金収入	(358,000)	(358,000)	(0)	
	福祉サービス苦情解決事業繰入金収入	358,000	358,000	0	
	介護実習・普及センター事業繰入金収入	(155,000)	(155,000)	(0)	
	介護実習・普及センター事業繰入金収入	155,000	155,000	0	
	介護サービス情報公表センター事業繰入金収入	(323,000)	(323,000)	(0)	
	介護サービス情報公表センター事業繰入金収入	323,000	323,000	0	
	地域生活定着支援事業繰入金収入	(248,000)	(248,000)	(0)	
	地域生活定着支援事業繰入金収入	248,000	248,000	0	
	生活困窮者支援事業繰入金収入	(685,000)	(685,000)	(0)	
	生活困窮者自立相談支援事業繰入金収入	685,000	685,000	0	
	その他の活動収入計(7)	19,811,000	20,479,981	△668,981	
に 支 よ る 出 収	積立資産支出	[11,632,000]	[11,642,443]	[△10,443]	
	退職給付引当資産支出	(11,502,000)	(11,501,054)	(946)	
	退職給付引当資産支出	11,490,000	11,489,286	714	
	職員共済退職給付引当資産支出	12,000	11,768	232	
	長期未収入金対応積立資産支出	130,000	141,389	△11,389	
	拠点区分間繰入金支出	[31,492,000]	[27,689,645]	[3,802,355]	
	企画広報事業繰入金支出	(3,110,000)	(3,060,000)	(50,000)	
	総合企画事業繰入金支出	3,010,000	3,010,000	0	
	多機関協働モデル事業繰入金支出	50,000	50,000	0	
	地域力強化推進事業繰入金支出	50,000	0	50,000	
	連絡調整事業繰入金支出	(406,000)	(290,675)	(115,325)	
	六法種別協等連絡調整事業繰入金支出	150,000	150,000	0	
	被災者支援体制強化事業繰入金支出	256,000	140,675	115,325	
	社会福祉事業従事者研修事業繰入金支出	(3,372,000)	(3,372,000)	(0)	
	介護福祉支援事業繰入金支出	3,372,000	3,372,000	0	
	経営指導事業繰入金支出	(284,000)	(248,167)	(35,833)	
	災害福祉広域支援事業繰入金支出	284,000	248,167	35,833	
	市町村社協総合支援事業繰入金支出	(17,465,000)	(17,284,257)	(180,743)	
	市町村社協活動支援事業繰入金支出	17,465,000	17,284,257	180,743	
	ボランティア活動事業繰入金支出	(250,000)	(94,367)	(155,633)	
	ボランティア活動事業繰入金支出	250,000	94,367	155,633	
	福祉人材センター事業繰入金支出	(160,000)	(25,111)	(134,889)	
	福祉人材センター事業繰入金支出	100,000	0	100,000	
	三ツ星保育支援センター運営事業繰入金支出	30,000	0	30,000	
	介護職員初任者研修受講費補助事業繰入金支出	30,000	25,111	4,889	
	福祉サービス利用援助事業繰入金支出	(1,199,000)	(306,758)	(892,242)	
	日常生活自立支援事業繰入金支出	1,099,000	306,758	792,242	
成年後見制度関連事業繰入金支出	100,000	0	100,000		
苦情解決事業繰入金支出	(980,000)	(474,265)	(505,735)		
福祉サービス苦情解決事業繰入金支出	980,000	474,265	505,735		

法人運営事業拠点区分 資金収支計算書

社会福祉法人名 (社福) 青森県社会福祉協議会

0001 (自) 平成30年 4月 1日 (至) 平成31年 3月31日
法人運営事業 (平成30年度)

(単位: 円)

親会計合算

勘 定 科 目		予 算(A)	決 算(B)	差 異(A)-(B)	備 考
支	介護実習・普及センター事業繰入金支出	(140,000)	(20,555)	(119,445)	
	介護実習・普及センター事業繰入金支出	90,000	20,555	69,445	
	介護啓発・福祉機器普及センター事業繰入金支出	50,000	0	50,000	
	福祉サービス評価推進センター事業繰入金支出	(96,000)	(96,000)	(0)	
	第三者評価推進委員会繰入金支出	96,000	96,000	0	
	介護サービス情報公表センター事業繰入金支出	(150,000)	(0)	(150,000)	
	介護サービス情報公表センター事業繰入金支出	150,000	0	150,000	
	地域生活定着支援事業繰入金支出	(1,299,000)	(885,957)	(413,043)	
	地域生活定着支援事業繰入金支出	1,299,000	885,957	413,043	
	障害者権利擁護事業繰入金支出	(18,000)	(18,000)	(0)	
	障害者権利擁護センター運営事業繰入金支出	18,000	18,000	0	
	生活困窮者支援事業繰入金支出	(2,513,000)	(1,513,533)	(999,467)	
	生活困窮者自立相談支援事業繰入金支出	2,513,000	1,513,533	999,467	
	障害福祉サービス等人材育成事業繰入金支出	(50,000)	(0)	(50,000)	
	障害福祉サービス等人材育成事業繰入金支出	50,000	0	50,000	
その他の活動支出計(8)	43,124,000	39,332,088	3,791,912		
その他の活動資金収支差額(9)=(7)-(8)	△23,313,000	△18,852,107	△4,460,893		
予備費支出(10)	0	—	—		
当期資金収支差額合計(11)=(3)+(6)+(9)-(10)	△23,993,000	△10,825,925	△13,167,075		
前期末支払資金残高(12)	60,466,000	60,465,138	862		
当期末支払資金残高(11)+(12)	36,473,000	49,639,213	△13,166,213		

企画広報事業拠点区分 資金収支計算書

社会福祉法人名 (社福) 青森県社会福祉協議会

0003

(自) 平成30年 4月 1日 (至) 平成31年 3月31日

企画広報事業

(平成30年度)

(単位: 円)

親会計合算

勘定科目		予算(A)	決算(B)	差異(A)-(B)	備考
事業収入	会費収入	[8,560,000]	[8,560,000]	[0]	
	一般会費収入	(8,560,000)	(8,560,000)	(0)	
	社会貢献活動会費収入	8,560,000	8,560,000	0	
	寄附金収入	[50,000]	[0]	[50,000]	
	経常経費寄附金収入	(50,000)	(0)	(50,000)	
	一般寄附金収入	50,000	0	50,000	
	受託金収入	[28,938,000]	[28,935,000]	[3,000]	
	都道府県受託金収入	(28,476,000)	(28,473,000)	(3,000)	
	その他県受託金収入	28,476,000	28,473,000	3,000	
	全社協受託金収入	(462,000)	(462,000)	(0)	
	全社協受託金収入	462,000	462,000	0	
	貸付事業収入	[10,000]	[0]	[10,000]	
	償還金収入	(10,000)	(0)	(10,000)	
	その他貸付金償還金収入	10,000	0	10,000	
	事業収入	[9,061,000]	[9,060,700]	[300]	
	参加費収入	5,760,000	5,760,000	0	
	利用料収入	93,000	0	93,000	
	資料・図書等頒布収入	3,047,000	3,145,700	△98,700	
	広告料収入	155,000	155,000	0	
	手数料収入	6,000	0	6,000	
受取利息配当金収入	[1,000]	[860]	[140]		
受取利息配当金収入	(1,000)	(860)	(140)		
受取利息配当金収入	1,000	860	140		
その他の収入	[38,000]	[18,195]	[19,805]		
雑収入	(38,000)	(18,195)	(19,805)		
雑収入	38,000	18,195	19,805		
事業活動収入計(1)	46,658,000	46,574,755	83,245		
事業活動支出	人件費支出	[21,911,000]	[21,570,460]	[340,540]	
	職員給料支出	(15,742,000)	(15,415,355)	(326,645)	
	職員給料支出	12,971,000	12,969,100	1,900	
	職員諸手当支出	2,771,000	2,446,255	324,745	
	職員賞与支出	3,260,000	3,258,147	1,853	
	法定福利費支出	2,909,000	2,896,958	12,042	
	事業費支出	[27,066,000]	[22,454,069]	[4,611,931]	
	旅費交通費支出	(1,227,000)	(1,015,368)	(211,632)	
	役職員旅費支出	424,000	310,110	113,890	
	委員等旅費支出	803,000	705,258	97,742	
	研修研究費支出	(1,287,000)	(1,119,120)	(167,880)	
	役職員旅費支出	584,000	526,370	57,630	
	委員等旅費支出	690,000	589,750	100,250	
	参加費支出	13,000	3,000	10,000	
	事務消耗品費支出	3,441,000	2,978,375	462,625	
	印刷製本費支出	5,209,000	3,216,972	1,992,028	
	水道光熱費支出	323,000	323,000	0	
修繕費支出	50,000	50,000	0		
通信運搬費支出	1,923,000	1,385,035	537,965		
会議費支出	1,045,000	931,649	113,351		
広報費支出	10,000	139,438	△129,438		

企画広報事業拠点区分 資金収支計算書

社会福祉法人名 (社福) 青森県社会福祉協議会

0003

(自) 平成30年 4月 1日 (至) 平成31年 3月31日

企画広報事業

(平成30年度)

(単位: 円)

親会計合算

勘定科目		予算(A)	決算(B)	差異(A)-(B)	備考
収入	業務委託費支出	(3,008,000)	(238,900)	(2,769,100)	
	その他業務委託費支出	3,008,000	238,900	2,769,100	
	手数料支出	455,000	437,271	17,729	
	賃借料支出	3,450,000	3,204,642	245,358	
	車輛費支出	(102,000)	(57,000)	(45,000)	
	車輛燃料費支出	102,000	57,000	45,000	
	租税公課支出	4,000	3,000	1,000	
	保守料支出	291,000	285,200	5,800	
	諸謝金支出	1,433,000	1,328,300	104,700	
	返還金支出	(0)	(525,376)	(△525,376)	
	県委託費返還金支出	0	525,376	△525,376	
	給付金支出	(3,808,000)	(4,113,823)	(△305,823)	
	経済的援助給付金支出	3,808,000	4,113,823	△305,823	
	冊子等販売原価支出	0	1,101,600	△1,101,600	
	事務費支出	[2,090,000]	[2,087,280]	[2,720]	
	福利厚生費支出	96,000	93,280	2,720	
	租税公課支出	1,994,000	1,994,000	0	
	貸付事業支出	[50,000]	[0]	[50,000]	
	貸付金支出	(50,000)	(0)	(50,000)	
	その他貸付金支出	50,000	0	50,000	
	助成金支出	[1,749,000]	[1,173,248]	[575,752]	
	助成金支出	(1,749,000)	(1,173,248)	(575,752)	
	愛の輪レクリエーション教室開催事業助成金支出	1,300,000	1,173,248	126,752	
	モデル的活動助成金支出	30,000	0	30,000	
	その他助成金支出	419,000	0	419,000	
	その他の支出	[0]	[49,692]	[△49,692]	
雑支出	(0)	(49,692)	(△49,692)		
雑支出	0	49,692	△49,692		
事業活動支出計(2)	52,866,000	47,334,749	5,531,251		
事業活動資金収支差額(3)=(1)-(2)	△6,208,000	△759,994	△5,448,006		
施設整備等による収入	施設整備等収入計(4)	0	0	0	
	固定資産取得支出	[0]	[2,160,000]	[△2,160,000]	
	ソフトウェア取得支出	0	2,160,000	△2,160,000	
	施設整備等支出計(5)	0	2,160,000	△2,160,000	
施設整備等資金収支差額(6)=(4)-(5)	0	△2,160,000	2,160,000		
その他の収入	拠点区分間繰入金収入	[5,367,000]	[5,156,812]	[210,188]	
	法人運営事業繰入金収入	(3,110,000)	(3,060,000)	(50,000)	
	法人運営事業繰入金収入	3,110,000	3,060,000	50,000	
	基金運営事業繰入金収入	(2,257,000)	(2,096,812)	(160,188)	
	愛の輪基金運営事業繰入金収入	2,257,000	2,096,812	160,188	
その他の活動収入計(7)	5,367,000	5,156,812	210,188		

企画広報事業拠点区分 資金収支計算書

社会福祉法人名 (社福) 青森県社会福祉協議会

0003

(自) 平成30年 4月 1日 (至) 平成31年 3月31日

企画広報事業

(平成30年度)

(単位: 円)

親会計合算

勘 定 科 目		予 算(A)	決 算(B)	差 異(A)-(B)	備 考
活 動 に 支 よ る 出 収 支	基金積立資産支出	[1,000,000]	[1,000,000]	[0]	
	社会貢献活動推進基金積立資産支出	1,000,000	1,000,000	0	
	積立資産支出	[218,000]	[217,060]	[940]	
	退職給付引当資産支出	(218,000)	(217,060)	(940)	
	職員共済退職給付引当資産支出	218,000	217,060	940	
	拠点区分間繰入金支出	[3,250,000]	[3,250,000]	[0]	
	法人運営事業繰入金支出	(3,250,000)	(3,250,000)	(0)	
	法人運営事業繰入金支出	3,250,000	3,250,000	0	
	その他の活動支出計(8)	4,468,000	4,467,060	940	
	その他の活動資金収支差額(9)=(7)-(8)	899,000	689,752	209,248	
予備費支出(10)	0				
当期資金収支差額合計(11)=(3)+(6)+(9)-(10)	△5,309,000	△2,230,242	△3,078,758		
前期末支払資金残高(12)	9,845,000	9,846,104	△1,104		
当期末支払資金残高(11)+(12)	4,536,000	7,615,862	△3,079,862		

連絡調整事業拠点区分 資金収支計算書

社会福祉法人名 (社福) 青森県社会福祉協議会

0005 (自) 平成30年 4月 1日 (至) 平成31年 3月31日
連絡調整事業 (平成30年度)

(単位: 円)

親会計合算

勘定科目		予算(A)	決算(B)	差異(A)-(B)	備考
事業収入	受託金収入	[1,470,000]	[1,479,000]	[△9,000]	
	都道府県受託金収入	(1,470,000)	(1,479,000)	(△9,000)	
	その他県受託金収入	1,470,000	1,479,000	△9,000	
	事業収入	[3,400,000]	[3,280,000]	[120,000]	
	参加費収入	3,400,000	3,280,000	120,000	
	受取利息配当金収入	[0]	[63]	[△63]	
	受取利息配当金収入	(0)	(63)	(△63)	
	受取利息配当金収入	0	63	△63	
	事業活動収入計(1)	4,870,000	4,759,063	110,937	
	活動に要する収入支	人件費支出	[1,505,000]	[1,416,003]	[88,997]
非常勤職員給与と支出		(1,297,000)	(1,208,825)	(88,175)	
非常勤職員給与と支出		1,098,000	1,090,510	7,490	
非常勤職員賞与と支出		90,000	89,134	866	
非常勤職員諸手当と支出		109,000	29,181	79,819	
法定福利費支出		208,000	207,178	822	
事業費支出		[1,524,000]	[825,861]	[698,139]	
旅費交通費支出		(108,000)	(35,270)	(72,730)	
役職員旅費支出		108,000	35,270	72,730	
研修研究費支出		(55,000)	(0)	(55,000)	
役職員旅費支出		50,000	0	50,000	
参加費支出		5,000	0	5,000	
事務消耗品費支出		123,000	69,898	53,102	
印刷製本費支出		105,000	28,700	76,300	
水道光熱費支出		260,000	72,000	188,000	
通信運搬費支出		220,000	90,036	129,964	
会議費支出		15,000	9,493	5,507	
業務委託費支出		(200,000)	(185,210)	(14,790)	
その他業務委託費支出		200,000	185,210	14,790	
手数料支出		47,000	54,216	△7,216	
賃借料支出		170,000	98,438	71,562	
車輛費支出		(40,000)	(0)	(40,000)	
車輛燃料費支出		40,000	0	40,000	
租税公課支出		1,000	0	1,000	
保守料支出		180,000	182,600	△2,600	
事務費支出		[217,000]	[123,150]	[93,850]	
福利厚生費支出		19,000	15,150	3,850	
租税公課支出	98,000	98,000	0		
渉外費支出	100,000	10,000	90,000		
助成金支出	[1,700,000]	[1,620,000]	[80,000]		
助成金支出	(1,700,000)	(1,620,000)	(80,000)		
介護等体験事業助成金支出	1,700,000	1,620,000	80,000		
事業活動支出計(2)	4,946,000	3,985,014	960,986		
事業活動資金収支差額(3)=(1)-(2)	△76,000	774,049	△850,049		
施設整備					
	施設整備等収入計(4)	0	0	0	

連絡調整事業拠点区分 資金収支計算書

社会福祉法人名 (社福) 青森県社会福祉協議会

0005
連絡調整事業(自) 平成30年 4月 1日 (至) 平成31年 3月31日
(平成30年度)

(単位: 円)

親会計合算

勘定科目		予算(A)	決算(B)	差異(A)-(B)	備考
等に 支 よ る 出 収 支	施設整備等支出計(5)	0	0	0	
	施設整備等資金収支差額(6)=(4)-(5)	0	0	0	
そ の 他 の 活 動 に 支 よ る 出 収 支	拠点区分間繰入金収入	[406,000]	[290,675]	[115,325]	
	法人運営事業繰入金収入	(406,000)	(290,675)	(115,325)	
	法人運営事業繰入金収入	406,000	290,675	115,325	
	その他の活動収入計(7)	406,000	290,675	115,325	
に 支 よ る 出 収 支	拠点区分間繰入金支出	[551,000]	[551,000]	[0]	
	法人運営事業繰入金支出	(551,000)	(551,000)	(0)	
	法人運営事業繰入金支出	551,000	551,000	0	
	その他の活動支出計(8)	551,000	551,000	0	
	その他の活動資金収支差額(9)=(7)-(8)	△145,000	△260,325	115,325	
	予備費支出(10)	0			
	当期資金収支差額合計(11)=(3)+(6)+(9)-(10)	△221,000	513,724	△734,724	
	前期末支払資金残高(12)	2,807,000	2,807,675	△675	
	当期末支払資金残高(11)+(12)	2,586,000	3,321,399	△735,399	

助成事業拠点区分 資金収支計算書

社会福祉法人名 (社福) 青森県社会福祉協議会

0007

(自) 平成30年 4月 1日 (至) 平成31年 3月31日

助成事業

(平成30年度)

(単位: 円)

親会計合算

勘定科目		予 算(A)	決 算(B)	差 異(A)-(B)	備考	
事業活動による収入	寄附金収入	[1,010,000]	[314,435]	[695,565]		
	預託金収入	(1,010,000)	(314,435)	(695,565)		
	一般預託金収入	10,000	0	10,000		
	指定預託金収入	1,000,000	314,435	685,565		
	受取利息配当金収入	[1,000]	[1,210]	[△210]		
	受取利息配当金収入	(1,000)	(1,210)	(△210)		
	受取利息配当金収入	1,000	1,210	△210		
	事業活動収入計(1)	1,011,000	315,645	695,355		
	事業活動による支出	事業費支出	[1,133,000]	[372,546]	[760,454]	
		旅費交通費支出	(10,000)	(1,300)	(8,700)	
役職員旅費支出		10,000	1,300	8,700		
事務消耗品費支出		55,000	13,711	41,289		
通信運搬費支出		30,000	26,214	3,786		
手数料支出		10,000	5,616	4,384		
賃借料支出		18,000	11,270	6,730		
払出金支出		(1,010,000)	(314,435)	(695,565)		
一般払出金支出		10,000	0	10,000		
指定払出金支出		1,000,000	314,435	685,565		
事業活動支出計(2)	1,133,000	372,546	760,454			
事業活動資金収支差額(3)=(1)-(2)	△122,000	△56,901	△65,099			
施設整備等による収入	施設整備等収入計(4)	0	0	0		
	施設整備等による支出	施設整備等支出計(5)	0	0	0	
		施設整備等資金収支差額(6)=(4)-(5)	0	0	0	
その他の活動による収入	その他の活動収入計(7)	0	0	0		
	その他の活動による支出	その他の活動支出計(8)	0	0	0	
		その他の活動資金収支差額(9)=(7)-(8)	0	0	0	
予備費支出(10)	0					
当期資金収支差額合計(11)=(3)+(6)+(9)-(10)	△122,000	△56,901	△65,099			
前期末支払資金残高(12)	1,110,000	1,110,043	△43			

助成事業拠点区分 資金収支計算書

社会福祉法人名 (社福) 青森県社会福祉協議会

0007 (自) 平成30年 4月 1日 (至) 平成31年 3月31日
助成事業 (平成30年度)

(単位: 円)

親会計合算

勘 定 科 目	予 算(A)	決 算(B)	差 異(A)-(B)	備考
当期末支払資金残高(11)+(12)	988,000	1,053,142	△65,142	

住民参加支援事業拠点区分 資金収支計算書

社会福祉法人名 (社福) 青森県社会福祉協議会

0009

(自) 平成30年 4月 1日 (至) 平成31年 3月31日

住民参加支援事業

(平成30年度)

(単位: 円)

親会計合算

勘定科目		予算(A)	決算(B)	差異(A)-(B)	備考	
事業収入	会費収入	[23,568,000]	[22,288,500]	[1,279,500]		
	一般会費収入	(23,568,000)	(22,288,500)	(1,279,500)		
	特別会員会費収入	23,568,000	22,288,500	1,279,500		
	事業収入	[720,000]	[788,000]	[△68,000]		
	賃貸料収入	720,000	788,000	△68,000		
	受取利息配当金収入	[1,000]	[367]	[633]		
	受取利息配当金収入	(1,000)	(367)	(633)		
	受取利息配当金収入	1,000	367	633		
	その他の収入	[60,000]	[57,596]	[2,404]		
	雑収入	(60,000)	(57,596)	(2,404)		
	雑収入	60,000	57,596	2,404		
	事業活動収入計(1)	24,349,000	23,134,463	1,214,537		
	事業活動に支える支出	人件費支出	[10,563,000]	[10,323,446]	[239,554]	
		非常勤職員給与支出	(10,199,000)	(9,985,970)	(213,030)	
非常勤職員給与支出		1,646,000	1,593,320	52,680		
非常勤職員賞与支出		245,000	244,090	910		
安心電話相談員給与支出		8,069,000	8,083,295	△14,295		
非常勤職員諸手当支出		239,000	65,265	173,735		
法定福利費支出		364,000	337,476	26,524		
事業費支出		[10,924,000]	[8,753,723]	[2,170,277]		
旅費交通費支出		(61,000)	(42,200)	(18,800)		
役職員旅費支出		21,000	13,470	7,530		
委員等旅費支出		40,000	28,730	11,270		
研修研究費支出		(37,000)	(2,000)	(35,000)		
役職員旅費支出		25,000	0	25,000		
参加費支出		12,000	2,000	10,000		
事務消耗品費支出		398,000	199,966	198,034		
印刷製本費支出		221,000	89,100	131,900		
水道光熱費支出		300,000	300,000	0		
修繕費支出		10,000	0	10,000		
通信運搬費支出		1,021,000	981,433	39,567		
会議費支出		10,000	0	10,000		
広報費支出		55,000	0	55,000		
業務委託費支出		(3,619,000)	(2,219,400)	(1,399,600)		
その他業務委託費支出		3,619,000	2,219,400	1,399,600		
手数料支出		513,000	418,068	94,932		
賃借料支出		2,433,000	2,398,156	34,844		
車輛費支出		(45,000)	(0)	(45,000)		
車輛燃料費支出		45,000	0	45,000		
租税公課支出	10,000	1,400	8,600			
保守料支出	2,191,000	2,102,000	89,000			
事務費支出	[19,000]	[18,500]	[500]			
福利厚生費支出	19,000	18,500	500			
助成金支出	[11,706,000]	[10,024,000]	[1,682,000]			
助成金支出	(11,706,000)	(10,024,000)	(1,682,000)			
福祉安心電話交付金支出	11,706,000	10,024,000	1,682,000			
事業活動支出計(2)	33,212,000	29,119,669	4,092,331			
事業活動資金収支差額(3)=(1)-(2)	△8,863,000	△5,985,206	△2,877,794			

住民参加支援事業拠点区分 資金収支計算書

社会福祉法人名 (社福) 青森県社会福祉協議会

0009

(自) 平成30年 4月 1日 (至) 平成31年 3月31日

住民参加支援事業

(平成30年度)

(単位: 円)

親会計合算

勘 定 科 目		予 算(A)	決 算(B)	差 異(A)-(B)	備考
施設 整備 等 に 支 出 による 収 入					
	施設整備等収入計(4)	0	0	0	
施設 整備 等 に 支 出 による 支 出					
	施設整備等支出計(5)	0	0	0	
	施設整備等資金収支差額(6)=(4)-(5)	0	0	0	
そ の 他 の 活 動 に 支 出 による 収 入	拠点区分間繰入金収入	[7,500,000]	[7,500,000]	[0]	
	基金運営事業繰入金収入	(7,500,000)	(7,500,000)	(0)	
	愛の輪基金運営事業繰入金収入	7,500,000	7,500,000	0	
	その他の活動収入計(7)	7,500,000	7,500,000	0	
そ の 他 の 活 動 に 支 出 による 支 出					
	その他の活動支出計(8)	0	0	0	
	その他の活動資金収支差額(9)=(7)-(8)	7,500,000	7,500,000	0	
	予備費支出(10)	0			
	当期資金収支差額合計(11)=(3)+(6)+(9)-(10)	△1,363,000	1,514,794	△2,877,794	
	前期末支払資金残高(12)	12,620,000	12,620,188	△188	
	当期末支払資金残高(11)+(12)	11,257,000	14,134,982	△2,877,982	

社会福祉事業従事者研修事業拠点区分 資金収支計算書

社会福祉法人名 (社福) 青森県社会福祉協議会

0011 (自) 平成30年 4月 1日 (至) 平成31年 3月31日
社会福祉事業従事者研修事業 (平成30年度)

(単位: 円)

親会計合算

勘定科目		予 算(A)	決 算(B)	差 異(A)-(B)	備考
事業収入	受託金収入	[1,170,000]	[1,170,000]	[0]	
	都道府県受託金収入	(1,170,000)	(1,170,000)	(0)	
	その他県受託金収入	1,170,000	1,170,000	0	
	事業収入	[18,712,000]	[18,712,900]	[△900]	
	参加費収入	18,712,000	18,712,900	△900	
	受取利息配当金収入	[1,000]	[163]	[837]	
	受取利息配当金収入	(1,000)	(163)	(837)	
	受取利息配当金収入	1,000	163	837	
	事業活動収入計(1)	19,883,000	19,883,063	△63	
	事業活動支出	人件費支出	[7,904,000]	[7,835,175]	[68,825]
職員給料支出		(3,411,000)	(3,395,802)	(15,198)	
職員給料支出		2,790,000	2,789,600	400	
職員諸手当支出		621,000	606,202	14,798	
職員賞与支出		1,607,000	1,606,944	56	
非常勤職員給与支出		(1,816,000)	(1,764,836)	(51,164)	
非常勤職員給与支出		1,496,000	1,482,310	13,690	
非常勤職員賞与支出		182,000	181,696	304	
非常勤職員諸手当支出		138,000	100,830	37,170	
法定福利費支出		1,070,000	1,067,593	2,407	
事業費支出		[17,062,000]	[15,217,769]	[1,844,231]	
旅費交通費支出		(1,184,000)	(872,025)	(311,975)	
役職員旅費支出		618,000	593,090	24,910	
委員等旅費支出		566,000	278,935	287,065	
事務消耗品費支出		4,240,000	3,180,539	1,059,461	
印刷製本費支出		852,000	782,368	69,632	
水道光熱費支出		660,000	660,000	0	
修繕費支出		133,000	132,840	160	
通信運搬費支出		839,000	747,221	91,779	
会議費支出		102,000	101,600	400	
広報費支出		626,000	625,320	680	
業務委託費支出		(557,000)	(554,846)	(2,154)	
その他業務委託費支出		557,000	554,846	2,154	
手数料支出		1,155,000	1,149,633	5,367	
保険料支出		1,000	590	410	
賃借料支出		2,464,000	2,230,287	233,713	
車輛費支出		(64,000)	(0)	(64,000)	
車輛燃料費支出	64,000	0	64,000		
租税公課支出	4,000	2,600	1,400		
保守料支出	208,000	206,000	2,000		
諸謝金支出	3,973,000	3,971,900	1,100		
事務費支出	[164,000]	[143,954]	[20,046]		
福利厚生費支出	57,000	36,954	20,046		
租税公課支出	107,000	107,000	0		
事業活動支出計(2)	25,130,000	23,196,898	1,933,102		
事業活動資金収支差額(3)=(1)-(2)	△5,247,000	△3,313,835	△1,933,165		
施設					

社会福祉事業従事者研修事業拠点区分 資金収支計算書

社会福祉法人名 (社福) 青森県社会福祉協議会

0011 (自) 平成30年 4月 1日 (至) 平成31年 3月31日
社会福祉事業従事者研修事業 (平成30年度)

(単位: 円)

親会計合算

勘定科目		予算(A)	決算(B)	差異(A)-(B)	備考
整備 等に よる 収入	施設整備等収入計(4)	0	0	0	
	固定資産取得支出 ソフトウェア取得支出	[430,000] 430,000	[429,840] 429,840	[160] 160	
支出	施設整備等支出計(5)	430,000	429,840	160	
	施設整備等資金収支差額(6)=(4)-(5)	△430,000	△429,840	△160	
その 他の 活動 に よる 収入	拠点区分間繰入金収入	[3,372,000]	[3,372,000]	[0]	
	法人運営事業繰入金収入	(3,372,000)	(3,372,000)	(0)	
	法人運営事業繰入金収入	3,372,000	3,372,000	0	
	その他の活動収入計(7)	3,372,000	3,372,000	0	
支出	積立資産支出	[43,000]	[42,710]	[290]	
	退職給付引当資産支出	(43,000)	(42,710)	(290)	
	職員共済退職給付引当資産支出	43,000	42,710	290	
	拠点区分間繰入金支出	[272,000]	[272,000]	[0]	
	法人運営事業繰入金支出	(272,000)	(272,000)	(0)	
	職員退職手当金積立事業繰入金支出	272,000	272,000	0	
	その他の活動支出計(8)	315,000	314,710	290	
その他の活動資金収支差額(9)=(7)-(8)	3,057,000	3,057,290	△290		
予備費支出(10)	0	—	—		
当期資金収支差額合計(11)=(3)+(6)+(9)-(10)	△2,620,000	△686,385	△1,933,615		
前期末支払資金残高(12)	4,592,000	4,592,508	△508		
当期末支払資金残高(11)+(12)	1,972,000	3,906,123	△1,934,123		

経営指導事業拠点区分 資金収支計算書

社会福祉法人名 (社福) 青森県社会福祉協議会

0013

(自) 平成30年 4月 1日 (至) 平成31年 3月31日

経営指導事業

(平成30年度)

(単位: 円)

親会計合算

勘定科目		予算(A)	決算(B)	差異(A)-(B)	備考	
事業活動収入	受託金収入	[1,349,000]	[1,349,000]	[0]		
	都道府県受託金収入	(1,349,000)	(1,349,000)	(0)		
	その他県受託金収入	1,349,000	1,349,000	0		
	事業収入	[126,000]	[112,925]	[13,075]		
	手数料収入	126,000	112,925	13,075		
	受取利息配当金収入	[1,000]	[2]	[998]		
	受取利息配当金収入	(1,000)	(2)	(998)		
	受取利息配当金収入	1,000	2	998		
	その他の収入	[31,000]	[30,176]	[824]		
	雑収入	(31,000)	(30,176)	(824)		
	雑収入	31,000	30,176	824		
	事業活動収入計(1)	1,507,000	1,492,103	14,897		
	事業活動支出	人件費支出	[340,000]	[339,560]	[440]	
		非常勤職員給与支出	(340,000)	(339,560)	(440)	
		非常勤職員給与支出	340,000	339,560	440	
事業費支出		[1,426,000]	[1,339,205]	[86,795]		
旅費交通費支出		(404,000)	(374,320)	(29,680)		
役職員旅費支出		118,000	95,060	22,940		
委員等旅費支出		286,000	279,260	6,740		
事務消耗品費支出		25,000	11,820	13,180		
印刷製本費支出		15,000	12,300	2,700		
通信運搬費支出		82,000	68,577	13,423		
会議費支出		23,000	21,960	1,040		
手数料支出		40,000	21,060	18,940		
賃借料支出		233,000	225,768	7,232		
租税公課支出		1,000	400	600		
諸謝金支出		603,000	603,000	0		
事務費支出	[25,000]	[25,000]	[0]			
租税公課支出	25,000	25,000	0			
事業活動支出計(2)	1,791,000	1,703,765	87,235			
事業活動資金収支差額(3)=(1)-(2)	△284,000	△211,662	△72,338			
施設整備等による収入	施設整備等収入計(4)	0	0	0		
	施設整備等支出計(5)	0	0	0		
	施設整備等資金収支差額(6)=(4)-(5)	0	0	0		
	拠点区分間繰入金収入	[284,000]	[248,167]	[35,833]		
その他の活動収入	法人運営事業繰入金収入	(284,000)	(248,167)	(35,833)		
	法人運営事業繰入金収入	284,000	248,167	35,833		
	その他の活動収入計(7)	284,000	248,167	35,833		

経営指導事業拠点区分 資金収支計算書

社会福祉法人名 (社福) 青森県社会福祉協議会

0013

(自) 平成30年 4月 1日 (至) 平成31年 3月31日

経営指導事業

(平成30年度)

(単位: 円)

親会計合算

勘定科目		予算(A)	決算(B)	差異(A)-(B)	備考
動 に 支 よ る 出 収 支					
	その他の活動支出計(8)	0	0	0	
	その他の活動資金収支差額(9)=(7)-(8)	284,000	248,167	35,833	
	予備費支出(10)	0			
	当期資金収支差額合計(11)=(3)+(6)+(9)-(10)	0	36,505	△36,505	
前期末支払資金残高(12)		577,000	577,055	△55	
当期末支払資金残高(11)+(12)		577,000	613,560	△36,560	

市町村社協総合支援事業拠点区分 資金収支計算書

社会福祉法人名 (社福) 青森県社会福祉協議会

0015 (自) 平成30年 4月 1日 (至) 平成31年 3月31日
市町村社協総合支援事業 (平成30年度)

(単位: 円)

親会計合算

勘定科目		予算(A)	決算(B)	差異(A)-(B)	備考
事業収入	經常経費補助金収入	[23,677,000]	[23,677,000]	[0]	
	都道府県補助金収入	(23,677,000)	(23,677,000)	(0)	
	福祉活動指導員設置費補助金収入	23,677,000	23,677,000	0	
	事業収入	[72,000]	[72,000]	[0]	
	参加費収入	72,000	72,000	0	
	受取利息配当金収入	[1,000]	[142]	[858]	
	受取利息配当金収入	(1,000)	(142)	(858)	
	受取利息配当金収入	1,000	142	858	
	事業活動収入計(1)	23,750,000	23,749,142	858	
	活動支出	人件費支出	[37,483,000]	[37,305,752]	[177,248]
職員給料支出		(24,943,000)	(24,772,633)	(170,367)	
職員給料支出		20,615,000	20,614,600	400	
職員諸手当支出		4,328,000	4,158,033	169,967	
職員賞与支出		7,486,000	7,485,132	868	
法定福利費支出		5,054,000	5,047,987	6,013	
事業費支出		[1,240,000]	[796,485]	[443,515]	
旅費交通費支出		(185,000)	(90,975)	(94,025)	
役職員旅費支出		117,000	52,875	64,125	
委員等旅費支出		68,000	38,100	29,900	
研修研究費支出		(120,000)	(0)	(120,000)	
役職員旅費支出		50,000	0	50,000	
委員等旅費支出		50,000	0	50,000	
参加費支出		20,000	0	20,000	
事務消耗品費支出		66,000	52,512	13,488	
印刷製本費支出		255,000	244,448	10,552	
水道光熱費支出		60,000	60,000	0	
通信運搬費支出		65,000	17,970	47,030	
会議費支出		35,000	3,600	31,400	
手数料支出		72,000	59,400	12,600	
賃借料支出		276,000	237,780	38,220	
車輛費支出		(8,000)	(8,000)	(0)	
車輛燃料費支出		8,000	8,000	0	
保守料支出		17,000	16,800	200	
会議参加費支出		33,000	5,000	28,000	
諸謝金支出		43,000	0	43,000	
食糧費支出		5,000	0	5,000	
事務費支出	[150,000]	[146,775]	[3,225]		
福利厚生費支出	150,000	146,775	3,225		
助成金支出	[1,600,000]	[1,600,000]	[0]		
助成金支出	(1,600,000)	(1,600,000)	(0)		
市町村社協連絡会活動事業助成金支出	1,600,000	1,600,000	0		
事業活動支出計(2)	40,473,000	39,849,012	623,988		
事業活動資金収支差額(3)=(1)-(2)	△16,723,000	△16,099,870	△623,130		
施設整備					
	施設整備等収入計(4)	0	0	0	

市町村社協総合支援事業拠点区分 資金収支計算書

社会福祉法人名 (社福) 青森県社会福祉協議会

0015 (自) 平成30年 4月 1日 (至) 平成31年 3月31日
市町村社協総合支援事業 (平成30年度)

(単位: 円)

親会計合算

勘定科目		予算(A)	決算(B)	差異(A)-(B)	備考
等 に 支 よ る 出 収 支	施設整備等支出計(5)	0	0	0	
	施設整備等資金収支差額(6)=(4)-(5)	0	0	0	
そ の 他 の 活 動 に よ る 出 収 支	拠点区分間繰入金収入	[18,703,000]	[18,522,257]	[180,743]	
	法人運営事業繰入金収入	(17,465,000)	(17,284,257)	(180,743)	
	法人運営事業繰入金収入	17,465,000	17,284,257	180,743	
	基金運営事業繰入金収入	(1,238,000)	(1,238,000)	(0)	
	愛の輪基金運営事業繰入金収入	1,238,000	1,238,000	0	
	その他の活動収入計(7)	18,703,000	18,522,257	180,743	
動 に よ る 出 収 支	積立資産支出	[321,000]	[320,730]	[270]	
	退職給付引当資産支出	(321,000)	(320,730)	(270)	
	職員共済退職給付引当資産支出	321,000	320,730	270	
	拠点区分間繰入金支出	[1,659,000]	[1,659,000]	[0]	
	法人運営事業繰入金支出	(1,659,000)	(1,659,000)	(0)	
	職員退職手当金積立事業繰入金支出	1,659,000	1,659,000	0	
その他の活動支出計(8)	1,980,000	1,979,730	270		
その他の活動資金収支差額(9)=(7)-(8)	16,723,000	16,542,527	180,473		
予備費支出(10)	0				
当期資金収支差額合計(11)=(3)+(6)+(9)-(10)	0	442,657	△442,657		
前期末支払資金残高(12)	51,000	51,000	0		
当期末支払資金残高(11)+(12)	51,000	493,657	△442,657		

共同募金配分金事業拠点区分 資金収支計算書

社会福祉法人名 (社福) 青森県社会福祉協議会

0017

(自) 平成30年 4月 1日 (至) 平成31年 3月31日

共同募金配分金事業

(平成30年度)

(単位: 円)

親会計合算

勘定科目		予算(A)	決算(B)	差異(A)-(B)	備考	
事業収入	経常経費補助金収入	[1,680,000]	[1,650,000]	[30,000]		
	共同募金配分金収入	(1,680,000)	(1,650,000)	(30,000)		
	一般配分金収入	1,680,000	1,650,000	30,000		
	事業収入	[1,038,000]	[1,038,000]	[0]		
	参加費収入	603,000	603,000	0		
	広告料収入	385,000	385,000	0		
	共催費収入	(50,000)	(50,000)	(0)		
	県社会福祉大会共催費収入	50,000	50,000	0		
	受取利息配当金収入	[1,000]	[19]	[981]		
	受取利息配当金収入	(1,000)	(19)	(981)		
	受取利息配当金収入	1,000	19	981		
	事業活動収入計(1)	2,719,000	2,688,019	30,981		
	事業費支出	事業費支出	[3,193,000]	[2,979,524]	[213,476]	
		旅費交通費支出	(308,000)	(305,390)	(2,610)	
役職員旅費支出		48,000	0	48,000		
委員等旅費支出		260,000	305,390	△45,390		
事務消耗品費支出		759,000	722,232	36,768		
印刷製本費支出		491,000	448,998	42,002		
水道光熱費支出		60,000	60,000	0		
通信運搬費支出		204,000	186,370	17,630		
会議費支出		6,000	0	6,000		
業務委託費支出		(97,000)	(96,250)	(750)		
その他業務委託費支出		97,000	96,250	750		
手数料支出		261,000	251,208	9,792		
保険料支出		30,000	29,316	684		
賃借料支出		441,000	348,500	92,500		
保守料支出	5,000	4,800	200			
諸謝金支出	440,000	436,250	3,750			
食糧費支出	91,000	90,210	790			
助成金支出	[450,000]	[360,000]	[90,000]			
助成金支出	(450,000)	(360,000)	(90,000)			
その他助成金支出	450,000	360,000	90,000			
事業活動支出計(2)	3,643,000	3,339,524	303,476			
事業活動資金収支差額(3)=(1)-(2)	△924,000	△651,505	△272,495			
施設整備等による収入	施設整備等収入計(4)	0	0	0		
	施設整備等支出計(5)	0	0	0		
	施設整備等資金収支差額(6)=(4)-(5)	0	0	0		
	拠点区分間繰入金収入	[300,000]	[220,592]	[79,408]		
基金運営事業繰入金収入	(300,000)	(220,592)	(79,408)			
愛の輪基金運営事業繰入金収入	300,000	220,592	79,408			

共同募金配分金事業拠点区分 資金収支計算書

社会福祉法人名 (社福) 青森県社会福祉協議会

0017

(自) 平成30年 4月 1日 (至) 平成31年 3月31日

共同募金配分金事業

(平成30年度)

(単位: 円)

親会計合算

勘 定 科 目		予 算 (A)	決 算 (B)	差 異 (A)-(B)	備 考
他 入 の 活 動 に 支 に よ る 出 収 支					
	その他の活動収入計(7)	300,000	220,592	79,408	
	その他の活動支出計(8)	0	0	0	
	その他の活動資金収支差額(9)=(7)-(8)	300,000	220,592	79,408	
	予備費支出(10)	0			
	当期資金収支差額合計(11)=(3)+(6)+(9)-(10)	△624,000	△430,913	△193,087	
	前期末支払資金残高(12)	1,014,000	1,013,716	284	
	当期末支払資金残高(11)+(12)	390,000	582,803	△192,803	

ボランティア活動事業拠点区分 資金収支計算書

社会福祉法人名 (社福) 青森県社会福祉協議会

0019

(自) 平成30年 4月 1日 (至) 平成31年 3月31日

ボランティア活動事業

(平成30年度)

(単位: 円)

親会計合算

勘定科目		予 算(A)	決 算(B)	差 異(A)-(B)	備考
事業収入	經常経費補助金収入	[4,908,000]	[4,908,000]	[0]	
	都道府県補助金収入	(4,908,000)	(4,908,000)	(0)	
	セーフティネット支援対策等事業費補助金収入	4,908,000	4,908,000	0	
	受託金収入	[2,773,000]	[2,773,000]	[0]	
	都道府県受託金収入	(2,773,000)	(2,773,000)	(0)	
	その他県受託金収入	2,773,000	2,773,000	0	
	事業収入	[1,295,000]	[1,297,900]	[△2,900]	
	貸貸料収入	2,000	5,000	△3,000	
	手数料収入	1,293,000	1,292,900	100	
	受取利息配当金収入	[1,000]	[72]	[928]	
受取利息配当金収入	(1,000)	(72)	(928)		
受取利息配当金収入	1,000	72	928		
事業活動収入計(1)		8,977,000	8,978,972	△1,972	
活動に支	人件費支出	[3,755,000]	[3,704,347]	[50,653]	
	職員給料支出	(1,841,000)	(1,833,540)	(7,460)	
	職員給料支出	1,766,000	1,765,200	800	
	職員諸手当支出	75,000	68,340	6,660	
	職員賞与支出	295,000	294,200	800	
	非常勤職員給与支出	(1,121,000)	(1,080,666)	(40,334)	
	非常勤職員給与支出	915,000	901,140	13,860	
	非常勤職員賞与支出	155,000	154,956	44	
	非常勤職員諸手当支出	51,000	24,570	26,430	
	法定福利費支出	498,000	495,941	2,059	
	事業費支出	[4,445,000]	[3,530,640]	[914,360]	
	旅費交通費支出	(1,220,000)	(897,895)	(322,105)	
	役職員旅費支出	505,000	284,895	220,105	
	委員等旅費支出	715,000	613,000	102,000	
	研修研究費支出	(560,000)	(497,350)	(62,650)	
	役職員旅費支出	490,000	456,350	33,650	
	参加費支出	70,000	41,000	29,000	
	事務消耗品費支出	591,000	639,767	△48,767	
	印刷製本費支出	323,000	234,732	88,268	
	通信運搬費支出	338,000	246,594	91,406	
会議費支出	48,000	38,786	9,214		
業務委託費支出	(10,000)	(5,400)	(4,600)		
その他業務委託費支出	10,000	5,400	4,600		
手数料支出	80,000	78,840	1,160		
賃借料支出	582,000	425,944	156,056		
車輛費支出	(9,000)	(8,500)	(500)		
車輛燃料費支出	9,000	8,500	500		
租税公課支出	1,000	1,000	0		
保守料支出	44,000	37,400	6,600		
会議参加費支出	35,000	15,000	20,000		
諸謝金支出	604,000	403,432	200,568		
事務費支出	[131,000]	[129,400]	[1,600]		
福利厚生費支出	38,000	36,400	1,600		
租税公課支出	93,000	93,000	0		

ボランティア活動事業拠点区分 資金収支計算書

社会福祉法人名 (社福) 青森県社会福祉協議会

0019

(自) 平成30年 4月 1日 (至) 平成31年 3月31日

ボランティア活動事業

(平成30年度)

(単位: 円)

親会計合算

勘 定 科 目		予 算(A)	決 算(B)	差 異(A)-(B)	備考	
支	助成金支出	[1,860,000]	[1,859,100]	[900]		
	助成金支出	(1,860,000)	(1,859,100)	(900)		
	ボランティア活動安心事業助成金支出	1,250,000	1,249,100	900		
	その他助成金支出	610,000	610,000	0		
	事業活動支出計(2)	10,191,000	9,223,487	967,513		
事業活動資金収支差額(3)=(1)-(2)		△1,214,000	△244,515	△969,485		
施設 整備 等 に よ る 支 出	施設整備等収入計(4)	0	0	0		
	施設整備等支出計(5)	0	0	0		
	施設整備等資金収支差額(6)=(4)-(5)		0	0	0	
	拠点区分間繰入金収入	[1,250,000]	[1,094,367]	[155,633]		
そ の 他 の 入 活 動 に よ る 支 出	法人運営事業繰入金収入	(250,000)	(94,367)	(155,633)		
	法人運営事業繰入金収入	250,000	94,367	155,633		
	基金運営事業繰入金収入	(1,000,000)	(1,000,000)	(0)		
	愛の輪基金運営事業繰入金収入	1,000,000	1,000,000	0		
	その他の活動収入計(7)	1,250,000	1,094,367	155,633		
積立資産支出	積立資産支出	[36,000]	[35,284]	[716]		
	退職給付引当資産支出	(36,000)	(35,284)	(716)		
	職員共済退職給付引当資産支出	36,000	35,284	716		
その他の活動支出計(8)		36,000	35,284	716		
その他の活動資金収支差額(9)=(7)-(8)		1,214,000	1,059,083	154,917		
予備費支出(10)		0				
当期資金収支差額合計(11)=(3)+(6)+(9)-(10)		0	814,568	△814,568		
前期末支払資金残高(12)		552,000	552,000	0		
当期末支払資金残高(11)+(12)		552,000	1,366,568	△814,568		

民生委員活動推進事業拠点区分 資金収支計算書

社会福祉法人名 (社福) 青森県社会福祉協議会

0021 (自) 平成30年 4月 1日 (至) 平成31年 3月31日
民生委員活動推進事業 (平成30年度)

(単位: 円)

親会計合算

勘定科目		予算(A)	決算(B)	差異(A)-(B)	備考
事業収入	分担金収入	[1,483,000]	[1,482,500]	[500]	
	全社協分担金収入	(1,483,000)	(1,482,500)	(500)	
	民生委員互助共励事業分担金収入	1,483,000	1,482,500	500	
	受託金収入	[1,406,000]	[1,406,000]	[0]	
	都道府県受託金収入	(1,406,000)	(1,406,000)	(0)	
	民生委員研修活動事業委託金収入	1,406,000	1,406,000	0	
	事業収入	[2,926,000]	[2,122,000]	[804,000]	
	参加費収入	1,090,000	1,021,000	69,000	
	給付金収入	(1,836,000)	(1,101,000)	(735,000)	
	民生委員互助事業給付金収入	1,836,000	1,101,000	735,000	
	負担金収入	[8,464,000]	[6,931,600]	[1,532,400]	
	負担金収入	(8,464,000)	(6,931,600)	(1,532,400)	
	民生委員互助共励事業会費収入	8,464,000	6,931,600	1,532,400	
	受取利息配当金収入	[1,000]	[81]	[919]	
受取利息配当金収入	(1,000)	(81)	(919)		
受取利息配当金収入	1,000	81	919		
事業活動収入計(1)	14,280,000	11,942,181	2,337,819		
事業活動による収入	事業費支出	[5,540,000]	[3,843,376]	[1,696,624]	
	旅費交通費支出	(635,830)	(489,630)	(146,200)	
	役職員旅費支出	442,780	347,735	95,045	
	委員等旅費支出	193,050	141,895	51,155	
	研修研究費支出	(60,000)	(0)	(60,000)	
	役職員旅費支出	50,000	0	50,000	
	参加費支出	10,000	0	10,000	
	事務消耗品費支出	600,847	460,570	140,277	
	印刷製本費支出	839,000	575,602	263,398	
	水道光熱費支出	60,000	60,000	0	
	通信運搬費支出	98,083	88,732	9,351	
	業務委託費支出	(80,000)	(86,400)	(△6,400)	
	その他業務委託費支出	80,000	86,400	△6,400	
	手数料支出	20,000	57,780	△37,780	
	保険料支出	5,000	0	5,000	
	賃借料支出	394,040	309,650	84,390	
	車輛費支出	(5,000)	(4,500)	(500)	
	車輛燃料費支出	5,000	4,500	500	
	租税公課支出	1,200	600	600	
	保守料支出	15,000	14,800	200	
	会議参加費支出	10,000	10,000	0	
	諸謝金支出	103,000	68,000	35,000	
食糧費支出	777,000	516,112	260,888		
給付金支出	(1,836,000)	(1,101,000)	(735,000)		
民生委員互助事業給付金支出	1,836,000	1,101,000	735,000		
助成金支出	[726,000]	[726,000]	[0]		
助成金支出	(726,000)	(726,000)	(0)		
指定民児協育成費助成金支出	126,000	126,000	0		
県民児協育成費助成金支出	600,000	600,000	0		
負担金支出	[8,464,000]	[6,931,600]	[1,532,400]		
負担金支出	(8,464,000)	(6,931,600)	(1,532,400)		

民生委員活動推進事業拠点区分 資金収支計算書

社会福祉法人名 (社福) 青森県社会福祉協議会

0021

(自) 平成30年 4月 1日 (至) 平成31年 3月31日

民生委員活動推進事業

(平成30年度)

(単位: 円)

親会計合算

勘 定 科 目		予 算(A)	決 算(B)	差 異(A)-(B)	備考
	民生委員互助共励会費負担金支出	8,464,000	6,931,600	1,532,400	
	事業活動支出計(2)	14,730,000	11,500,976	3,229,024	
	事業活動資金収支差額(3)=(1)-(2)	△450,000	441,205	△891,205	
施設 整備 等 に 支 出 による 収 支	施設整備等収入計(4)	0	0	0	
	施設整備等支出計(5)	0	0	0	
	施設整備等資金収支差額(6)=(4)-(5)	0	0	0	
その 他 の 活 動 に 支 出 による 収 支	その他の活動収入計(7)	0	0	0	
	その他の活動支出計(8)	0	0	0	
	その他の活動資金収支差額(9)=(7)-(8)	0	0	0	
	予備費支出(10)	0			
	当期資金収支差額合計(11)=(3)+(6)+(9)-(10)	△450,000	441,205	△891,205	
	前期末支払資金残高(12)	2,750,400	2,751,580	△1,180	
	当期末支払資金残高(11)+(12)	2,300,400	3,192,785	△892,385	

基金運営事業拠点区分 資金収支計算書

社会福祉法人名 (社福) 青森県社会福祉協議会

0023 (自) 平成30年 4月 1日 (至) 平成31年 3月31日
基金運営事業 (平成30年度)

(単位: 円)

親会計合算

勘定科目		予算(A)	決算(B)	差異(A)-(B)	備考	
事業活動による収入	寄附金収入	[1,000,000]	[1,340,395]	[△340,395]		
	経常経費寄附金収入	(1,000,000)	(1,340,395)	(△340,395)		
	一般寄附金収入	1,000,000	1,340,395	△340,395		
	貸付事業収入	[2,463,000]	[2,461,558]	[1,442]		
	償還金収入	(2,432,000)	(2,431,260)	(740)		
	福祉基金貸付金償還金収入	2,432,000	2,431,260	740		
	貸付金利息収入	(31,000)	(30,298)	(702)		
	貸付金利息収入	31,000	30,298	702		
	受取利息配当金収入	[11,363,000]	[11,518,707]	[△155,707]		
	受取利息配当金収入	(11,363,000)	(11,518,707)	(△155,707)		
	受取利息配当金収入	11,363,000	11,518,707	△155,707		
	事業活動収入計(1)	14,826,000	15,320,660	△494,660		
	事業活動による支出	事業費支出	[164,000]	[50,444]	[113,556]	
		旅費交通費支出	(109,000)	(38,180)	(70,820)	
役職員旅費支出		13,000	0	13,000		
委員等旅費支出		96,000	38,180	57,820		
事務消耗品費支出		5,000	0	5,000		
通信運搬費支出		20,000	5,892	14,108		
会議費支出		5,000	0	5,000		
手数料支出		8,000	6,372	1,628		
賃借料支出		17,000	0	17,000		
貸付事業支出		[45,787,000]	[0]	[45,787,000]		
貸付金支出		(45,787,000)	(0)	(45,787,000)		
福祉基金貸付金支出		45,787,000	0	45,787,000		
助成金支出		[250,000]	[250,000]	[0]		
助成金支出		(250,000)	(250,000)	(0)		
福利厚生資金助成金支出	250,000	250,000	0			
事業活動支出計(2)	46,201,000	300,444	45,900,556			
事業活動資金収支差額(3)=(1)-(2)	△31,375,000	15,020,216	△46,395,216			
施設整備等による収入	施設整備等収入計(4)	0	0	0		
	施設整備等支出計(5)	0	0	0		
	施設整備等資金収支差額(6)=(4)-(5)	0	0	0		
	その他の活動収入計(7)	65,787,000	20,000,000	45,787,000		
その他の収入	投資有価証券売却収入	[20,000,000]	[20,000,000]	[0]		
	投資有価証券売却収入	20,000,000	20,000,000	0		
その他の収入	基金積立資産取崩収入	[45,787,000]	[0]	[45,787,000]		
	福祉基金積立資産取崩収入	45,787,000	0	45,787,000		
その他の収入	投資有価証券取得支出	[20,000,000]	[20,000,000]	[0]		
	投資有価証券取得支出	20,000,000	20,000,000	0		

基金運営事業拠点区分 資金収支計算書

社会福祉法人名 (社福) 青森県社会福祉協議会

0023 (自) 平成30年 4月 1日 (至) 平成31年 3月31日
基金運営事業 (平成30年度)

(単位: 円)

親会計合算

勘定科目		予算(A)	決算(B)	差異(A)-(B)	備考
活動による収入支	基金積立資産支出	[2,432,000]	[2,431,260]	[740]	
	福祉基金積立資産支出	2,432,000	2,431,260	740	
	支 拠点区分間繰入金支出	[12,695,000]	[12,455,404]	[239,596]	
	法人運営事業繰入金支出	(400,000)	(400,000)	(0)	
	法人運営事業繰入金支出	400,000	400,000	0	
	企画広報事業繰入金支出	(2,257,000)	(2,096,812)	(160,188)	
	総合企画事業繰入金支出	920,000	920,000	0	
	大会集会等開催事業繰入金支出	1,337,000	1,176,812	160,188	
	出 住民参加支援事業繰入金支出	(7,500,000)	(7,500,000)	(0)	
	福祉ネットワークづくり事業繰入金支出	7,500,000	7,500,000	0	
	市町村社協総合支援事業繰入金支出	(1,238,000)	(1,238,000)	(0)	
	市町村社協活動支援事業繰入金支出	1,238,000	1,238,000	0	
	共同募金配分金事業繰入金支出	(300,000)	(220,592)	(79,408)	
	共同募金配分金事業繰入金支出	300,000	220,592	79,408	
	ボランティア活動事業繰入金支出	(1,000,000)	(1,000,000)	(0)	
	ボランティア活動事業繰入金支出	1,000,000	1,000,000	0	
その他の活動支出計(8)	35,127,000	34,886,664	240,336		
その他の活動資金収支差額(9)=(7)-(8)	30,660,000	△14,886,664	45,546,664		
予備費支出(10)	0	—	—		
当期資金収支差額合計(11)=(3)+(6)+(9)-(10)	△715,000	133,552	△848,552		
前期末支払資金残高(12)	14,961,000	14,961,669	△669		
当期末支払資金残高(11)+(12)	14,246,000	15,095,221	△849,221		

福利厚生事業拠点区分 資金収支計算書

社会福祉法人名 (社福) 青森県社会福祉協議会

0025

(自) 平成30年 4月 1日 (至) 平成31年 3月31日

福利厚生事業

(平成30年度)

(単位: 円)

親会計合算

勘定科目		予算(A)	決算(B)	差異(A)-(B)	備考	
事業収入	経常経費補助金収入	[6,790,000]	[6,739,000]	[51,000]		
	福利厚生センター補助金収入	(6,790,000)	(6,739,000)	(51,000)		
	会員交流事業補助金収入	6,790,000	6,739,000	51,000		
	受託金収入	[1,830,000]	[1,911,000]	[△81,000]		
	福利厚生センター受託金収入	(1,830,000)	(1,911,000)	(△81,000)		
	福利厚生センター受託金収入	1,830,000	1,911,000	△81,000		
	事業収入	[26,000]	[26,250]	[△250]		
	参加費収入	26,000	26,250	△250		
	受取利息配当金収入	[1,000]	[61]	[939]		
	受取利息配当金収入	(1,000)	(61)	(939)		
	受取利息配当金収入	1,000	61	939		
	その他の収入	[100,000]	[72,200]	[27,800]		
	雑収入	(100,000)	(72,200)	(27,800)		
	雑収入	100,000	72,200	27,800		
	事業活動収入計(1)		8,747,000	8,748,511	△1,511	
	事業活動資金収支差額	事業費支出	[1,715,000]	[581,441]	[1,133,559]	
旅費交通費支出		(188,000)	(68,950)	(119,050)		
役職員旅費支出		138,000	34,700	103,300		
委員等旅費支出		50,000	34,250	15,750		
研修研究費支出		(50,000)	(34,700)	(15,300)		
役職員旅費支出		50,000	34,700	15,300		
事務消耗品費支出		328,000	49,438	278,562		
印刷製本費支出		72,000	3,700	68,300		
水道光熱費支出		100,000	30,000	70,000		
通信運搬費支出		516,000	69,600	446,400		
会議費支出		75,000	15,420	59,580		
業務委託費支出		(129,000)	(126,025)	(2,975)		
その他業務委託費支出		129,000	126,025	2,975		
手数料支出		30,000	13,608	16,392		
賃借料支出		170,000	120,000	50,000		
車輛費支出		(15,000)	(0)	(15,000)		
車輛燃料費支出		15,000	0	15,000		
保守料支出		42,000	50,000	△8,000		
事務費支出		[16,000]	[16,000]	[0]		
租税公課支出		16,000	16,000	0		
助成金支出	[6,664,000]	[6,613,250]	[50,750]			
助成金支出	(6,664,000)	(6,613,250)	(50,750)			
会員交流事業助成金支出	6,664,000	6,613,250	50,750			
負担金支出	[27,000]	[26,250]	[750]			
負担金支出	(27,000)	(26,250)	(750)			
会員交流事業参加費支出	27,000	26,250	750			
事業活動支出計(2)		8,422,000	7,236,941	1,185,059		
事業活動資金収支差額(3)=(1)-(2)		325,000	1,511,570	△1,186,570		
施設整備						
	施設整備等収入計(4)	0	0	0		

福利厚生事業拠点区分 資金収支計算書

社会福祉法人名 (社福) 青森県社会福祉協議会

0025

(自) 平成30年 4月 1日 (至) 平成31年 3月31日

福利厚生事業

(平成30年度)

(単位: 円)

親会計合算

勘定科目		予算(A)	決算(B)	差異(A)-(B)	備考
等に 支 よ る 出 収 支					
	施設整備等支出計(5)	0	0	0	
	施設整備等資金収支差額(6)=(4)-(5)	0	0	0	
そ の 他 の 活 動					
	その他の活動収入計(7)	0	0	0	
に 支 よ る 出 収 支	拠点区分間繰入金支出	[500,000]	[500,000]	[0]	
	法人運営事業繰入金支出	(500,000)	(500,000)	(0)	
	法人運営事業繰入金支出	500,000	500,000	0	
	その他の活動支出計(8)	500,000	500,000	0	
	その他の活動資金収支差額(9)=(7)-(8)	△500,000	△500,000	0	
	予備費支出(10)	0			
	当期資金収支差額合計(11)=(3)+(6)+(9)-(10)	△175,000	1,011,570	△1,186,570	
	前期末支払資金残高(12)	1,900,000	1,900,723	△723	
	当期末支払資金残高(11)+(12)	1,725,000	2,912,293	△1,187,293	

福祉人材センター事業拠点区分 資金収支計算書

社会福祉法人名 (社福) 青森県社会福祉協議会

0027

(自) 平成30年 4月 1日 (至) 平成31年 3月31日

福祉人材センター事業

(平成30年度)

(単位: 円)

親会計合算

勘定科目		予算(A)	決算(B)	差異(A)-(B)	備考
事業収入	經常経費補助金収入	[8,607,000]	[8,607,000]	[0]	
	都道府県補助金収入	(8,607,000)	(8,607,000)	(0)	
	その他県補助金収入	8,607,000	8,607,000	0	
	受託金収入	[84,633,000]	[84,635,308]	[△2,308]	
	都道府県受託金収入	(84,633,000)	(84,635,308)	(△2,308)	
	福祉人材センター事業受託金収入	34,262,000	34,262,000	0	
	潜在的有資格者等再就業促進事業受託金収入	2,516,000	2,516,000	0	
	福祉・介護人材マッチング機能強化事業受託金収入	9,258,000	9,258,000	0	
	福祉・介護人材キャリアパス支援事業受託金収入	1,445,000	1,445,000	0	
	福祉・介護人材確保対策事業受託金収入	2,085,000	2,085,000	0	
	福祉・介護人材参入促進事業受託金収入	3,983,000	3,983,000	0	
	福祉・介護人材定着促進事業受託金収入	4,777,000	4,777,000	0	
	三ツ星保育支援センター運営事業受託金収入	17,224,000	17,224,920	△920	
	放課後児童支援員認定資格研修事業受託金収入	1,871,000	1,871,542	△542	
	放課後児童支援員資質向上研修事業受託金収入	1,422,000	1,422,846	△846	
	その他県受託金収入	5,790,000	5,790,000	0	
	事業収入	[3,795,000]	[3,795,000]	[0]	
	参加費収入	3,795,000	3,795,000	0	
	受取利息配当金収入	[2,000]	[400]	[1,600]	
受取利息配当金収入	(2,000)	(400)	(1,600)		
受取利息配当金収入	2,000	400	1,600		
事業活動収入計(1)	97,037,000	97,037,708	△708		
事業活動支出	人件費支出	[38,101,000]	[37,468,512]	[632,488]	
	職員給料支出	(27,001,000)	(26,389,057)	(611,943)	
	職員給料支出	24,111,000	24,103,022	7,978	
	職員諸手当支出	2,890,000	2,286,035	603,965	
	職員賞与支出	5,847,000	5,843,345	3,655	
	非常勤職員給与支出	(163,000)	(161,299)	(1,701)	
	非常勤職員給与支出	151,000	150,190	810	
	非常勤職員諸手当支出	12,000	11,109	891	
	法定福利費支出	5,090,000	5,074,811	15,189	
	事業費支出	[42,931,000]	[49,461,939]	[△6,530,939]	
	旅費交通費支出	(1,910,000)	(1,800,910)	(109,090)	
	役職員旅費支出	645,000	621,305	23,695	
	委員等旅費支出	1,265,000	1,179,605	85,395	
	研修研究費支出	(640,000)	(606,685)	(33,315)	
	役職員旅費支出	471,000	468,905	2,095	
	委員等旅費支出	87,000	86,480	520	
	参加費支出	82,000	51,300	30,700	
事務消耗品費支出	5,980,000	4,426,173	1,553,827		
印刷製本費支出	5,260,000	4,854,716	405,284		
水道光熱費支出	400,000	400,000	0		

福祉人材センター事業拠点区分 資金収支計算書

社会福祉法人名 (社福) 青森県社会福祉協議会

0027

(自) 平成30年 4月 1日 (至) 平成31年 3月31日

福祉人材センター事業

(平成30年度)

(単位: 円)

親会計合算

勘定科目		予算(A)	決算(B)	差異(A)-(B)	備考
収 入	修繕費支出	10,000	0	10,000	
	通信運搬費支出	2,802,000	2,284,956	517,044	
	会議費支出	42,000	37,762	4,238	
	広報費支出	2,122,000	1,904,524	217,476	
	業務委託費支出	(10,940,000)	(10,940,000)	0	
	福祉人材バンク委託費支出	10,400,000	10,400,000	0	
	その他業務委託費支出	540,000	540,000	0	
	手数料支出	734,000	694,917	39,083	
	保険料支出	45,000	16,716	28,284	
	賃借料支出	3,550,000	3,232,510	317,490	
	車輛費支出	(191,000)	(181,000)	10,000	
	車輛燃料費支出	191,000	181,000	10,000	
	租税公課支出	74,000	51,600	22,400	
	保守料支出	440,000	435,320	4,680	
	会議参加費支出	10,000	10,000	0	
	諸謝金支出	7,781,000	6,093,523	1,687,477	
	返還金支出	(0)	(11,490,627)	△11,490,627	
	県委託費返還金支出	0	9,681,627	△9,681,627	
	県補助金返還金支出	0	1,809,000	△1,809,000	
	事務費支出	[2,286,000]	[2,261,047]	24,953	
	福利厚生費支出	217,000	192,047	24,953	
	租税公課支出	2,069,000	2,069,000	0	
	分担金支出	[350,000]	[350,000]	0	
	分担金支出	(350,000)	(350,000)	0	
	その他分担金支出	350,000	350,000	0	
	助成金支出	[12,500,000]	[6,495,595]	6,004,405	
	助成金支出	(12,500,000)	(6,495,595)	6,004,405	
その他助成金支出	12,500,000	6,495,595	6,004,405		
事業活動支出計(2)	96,168,000	96,037,093	130,907		
事業活動資金収支差額(3)=(1)-(2)	869,000	1,000,615	△131,615		
施 設 整 備 等 に よ る 収 入	施設整備等収入計(4)	0	0	0	
	施設整備等支出計(5)	0	0	0	
	施設整備等資金収支差額(6)=(4)-(5)	0	0	0	
	拠点区分間繰入金収入	[160,000]	[25,111]	134,889	
そ の 他 の 活 動 の 入 収	法人運営事業繰入金収入	(160,000)	(25,111)	134,889	
	法人運営事業繰入金収入	160,000	25,111	134,889	
	その他の活動収入計(7)	160,000	25,111	134,889	

福祉人材センター事業拠点区分 資金収支計算書

社会福祉法人名 (社福) 青森県社会福祉協議会

0027

(自) 平成30年 4月 1日 (至) 平成31年 3月31日

福祉人材センター事業

(平成30年度)

(単位: 円)

親会計合算

勘 定 科 目		予 算(A)	決 算(B)	差 異(A)-(B)	備 考
に よ る 収 入 支	積立資産支出	[436,000]	[432,726]	[3,274]	
	退職給付引当資産支出	(436,000)	(432,726)	(3,274)	
	職員共済退職給付引当資産支出	436,000	432,726	3,274	
	拠点区分間繰入金支出	[593,000]	[593,000]	[0]	
	法人運営事業繰入金支出	(593,000)	(593,000)	(0)	
	職員退職手当金積立事業繰入金支出	593,000	593,000	0	
	その他の活動支出計(8)	1,029,000	1,025,726	3,274	
その他の活動資金収支差額(9)=(7)-(8)		△869,000	△1,000,615	131,615	
予備費支出(10)		0	—	—	
当期資金収支差額合計(11)=(3)+(6)+(9)-(10)		0	0	0	
前期末支払資金残高(12)		0	0	0	
当期末支払資金残高(11)+(12)		0	0	0	

福祉サービス利用援助事業拠点区分 資金収支計算書

社会福祉法人名 (社福) 青森県社会福祉協議会

0029 (自) 平成30年 4月 1日 (至) 平成31年 3月31日

福祉サービス利用援助事業

(平成30年度)

(単位: 円)

親会計合算

勘定科目		予算(A)	決算(B)	差異(A)-(B)	備考
事業収入	經常経費補助金収入	[67,815,000]	[67,815,000]	[0]	
	都道府県補助金収入	(67,815,000)	(67,815,000)	(0)	
	日常生活自立支援事業費補助金収入	67,815,000	67,815,000	0	
	事業収入	[588,000]	[588,000]	[0]	
	参加費収入	102,000	102,000	0	
	後見監督業務報酬収入	486,000	486,000	0	
	受取利息配当金収入	[1,000]	[278]	[722]	
	受取利息配当金収入	(1,000)	(278)	(722)	
	受取利息配当金収入	1,000	278	722	
	事業活動収入計(1)	68,404,000	68,403,278	722	
活動支出	人件費支出	[13,471,000]	[13,042,950]	[428,050]	
	職員給料支出	(9,243,000)	(8,824,325)	(418,675)	
	職員給料支出	7,731,000	7,731,000	0	
	職員諸手当支出	1,512,000	1,093,325	418,675	
	職員賞与支出	2,492,000	2,491,016	984	
	法定福利費支出	1,736,000	1,727,609	8,391	
	事業費支出	[55,283,000]	[54,624,754]	[658,246]	
	旅費交通費支出	(390,000)	(214,980)	(175,020)	
	役職員旅費支出	155,000	118,470	36,530	
	委員等旅費支出	235,000	96,510	138,490	
	研修研究費支出	(128,000)	(126,120)	(1,880)	
	役職員旅費支出	122,000	120,620	1,380	
	参加費支出	6,000	5,500	500	
	事務消耗品費支出	295,000	138,277	156,723	
	印刷製本費支出	17,000	18,220	△1,220	
	通信運搬費支出	222,000	154,688	67,312	
	会議費支出	11,000	7,460	3,540	
	業務委託費支出	(53,378,000)	(53,378,000)	(0)	
	日常生活自立支援事業委託費支出	53,378,000	53,378,000	0	
	手数料支出	60,000	44,928	15,072	
	保険料支出	109,000	108,600	400	
	賃借料支出	247,000	195,556	51,444	
	車輦費支出	(9,000)	(9,000)	(0)	
車輦燃料費支出	9,000	9,000	0		
租税公課支出	4,000	3,200	800		
保守料支出	21,000	20,200	800		
会議参加費支出	5,000	5,000	0		
諸謝金支出	387,000	200,525	186,475		
事務費支出	[60,000]	[58,138]	[1,862]		
福利厚生費支出	57,000	55,138	1,862		
租税公課支出	3,000	3,000	0		
事業活動支出計(2)	68,814,000	67,725,842	1,088,158		
事業活動資金収支差額(3)=(1)-(2)	△410,000	677,436	△1,087,436		
施設整備					
施設整備等収入計(4)	0	0	0		

福祉サービス利用援助事業拠点区分 資金収支計算書

社会福祉法人名 (社福) 青森県社会福祉協議会

0029

(自) 平成30年 4月 1日 (至) 平成31年 3月31日

福祉サービス利用援助事業

(平成30年度)

(単位: 円)

親会計合算

勘 定 科 目		予 算(A)	決 算(B)	差 異(A)-(B)	備 考
等 に 支 よ る 出 収	施設整備等支出計(5)	0	0	0	
	施設整備等資金収支差額(6)=(4)-(5)	0	0	0	
そ の 収 入 の 活 動	拠点区分間繰入金収入	[1,199,000]	[306,758]	[892,242]	
	法人運営事業繰入金収入	(1,199,000)	(306,758)	(892,242)	
	法人運営事業繰入金収入	1,199,000	306,758	892,242	
	その他の活動収入計(7)	1,199,000	306,758	892,242	
に よ る 支 出	積立資産支出	[125,000]	[124,128]	[872]	
	退職給付引当資産支出	(125,000)	(124,128)	(872)	
	職員共済退職給付引当資産支出	125,000	124,128	872	
	拠点区分間繰入金支出	[805,000]	[805,000]	[0]	
	法人運営事業繰入金支出	(805,000)	(805,000)	(0)	
	職員退職手当金積立事業繰入金支出	805,000	805,000	0	
	その他の活動支出計(8)	930,000	929,128	872	
その他の活動資金収支差額(9)=(7)-(8)	269,000	△622,370	891,370		
予備費支出(10)	0				
当期資金収支差額合計(11)=(3)+(6)+(9)-(10)	△141,000	55,066	△196,066		
前期末支払資金残高(12)	1,076,000	1,076,842	△842		
当期末支払資金残高(11)+(12)	935,000	1,131,908	△196,908		

苦情解決事業拠点区分 資金収支計算書

社会福祉法人名 (社福) 青森県社会福祉協議会

0031 (自) 平成30年 4月 1日 (至) 平成31年 3月31日
苦情解決事業 (平成30年度)

(単位: 円)

親会計合算

勘定科目		予算(A)	決算(B)	差異(A)-(B)	備考
事業収入	經常経費補助金収入	[10,144,000]	[10,144,000]	[0]	
	都道府県補助金収入	(10,144,000)	(10,144,000)	(0)	
	運営適正化委員会事業補助金収入	10,144,000	10,144,000	0	
	事業収入	[1,395,000]	[1,395,000]	[0]	
	参加費収入	1,395,000	1,395,000	0	
	受取利息配当金収入	[1,000]	[58]	[942]	
	受取利息配当金収入	(1,000)	(58)	(942)	
	受取利息配当金収入	1,000	58	942	
	事業活動収入計(1)	11,540,000	11,539,058	942	
	活動に よる 収入 支出	人件費支出	[9,017,000]	[8,985,215]	[31,785]
職員給料支出		(5,229,000)	(5,205,728)	(23,272)	
職員給料支出		4,683,000	4,682,400	600	
職員諸手当支出		546,000	523,328	22,672	
職員賞与支出		1,653,000	1,652,572	428	
非常勤職員給与支出		(915,000)	(911,916)	(3,084)	
非常勤職員給与支出		810,000	809,720	280	
非常勤職員賞与支出		90,000	89,134	866	
非常勤職員諸手当支出		15,000	13,062	1,938	
法定福利費支出		1,220,000	1,214,999	5,001	
事業費支出		[3,055,000]	[2,581,543]	[473,457]	
旅費交通費支出		(284,000)	(288,655)	(△4,655)	
役職員旅費支出		120,000	120,845	△845	
委員等旅費支出		164,000	167,810	△3,810	
研修研究費支出		(98,000)	(97,720)	(280)	
役職員旅費支出		98,000	97,720	280	
事務消耗品費支出		267,000	230,597	36,403	
印刷製本費支出		508,000	324,600	183,400	
通信運搬費支出		468,000	277,120	190,880	
会議費支出		14,000	13,825	175	
業務委託費支出		(120,000)	(120,000)	(0)	
その他業務委託費支出		120,000	120,000	0	
手数料支出	64,000	69,390	△5,390		
賃借料支出	342,000	320,596	21,404		
車輛費支出	(9,000)	(8,440)	(560)		
車輛燃料費支出	9,000	8,440	560		
保守料支出	23,000	21,200	1,800		
会議参加費支出	10,000	10,000	0		
諸謝金支出	848,000	799,400	48,600		
事務費支出	[38,000]	[36,565]	[1,435]		
福利厚生費支出	38,000	36,565	1,435		
事業活動支出計(2)	12,110,000	11,603,323	506,677		
事業活動資金収支差額(3)=(1)-(2)	△570,000	△64,265	△505,735		
施設 整備 備					
	施設整備等収入計(4)	0	0	0	

苦情解決事業拠点区分 資金収支計算書

社会福祉法人名 (社福) 青森県社会福祉協議会

0031 (自) 平成30年 4月 1日 (至) 平成31年 3月31日
苦情解決事業 (平成30年度)

(単位: 円)

親会計合算

勘定科目		予算(A)	決算(B)	差異(A)-(B)	備考
等に 支 よ る 出 収	施設整備等支出計(5)	0	0	0	
	施設整備等資金収支差額(6)=(4)-(5)	0	0	0	
そ の 収 入 の 活 動	拠点区分間繰入金収入	[980,000]	[474,265]	[505,735]	
	法人運営事業繰入金収入	(980,000)	(474,265)	(505,735)	
	法人運営事業繰入金収入	980,000	474,265	505,735	
	その他の活動収入計(7)	980,000	474,265	505,735	
に よ る 収 入 支	積立資産支出	[52,000]	[52,000]	[0]	
	退職給付引当資産支出	(52,000)	(52,000)	(0)	
	職員共済退職給付引当資産支出	52,000	52,000	0	
	拠点区分間繰入金支出	[358,000]	[358,000]	[0]	
	法人運営事業繰入金支出	(358,000)	(358,000)	(0)	
	職員退職手当金積立事業繰入金支出	358,000	358,000	0	
	その他の活動支出計(8)	410,000	410,000	0	
その他の活動資金収支差額(9)=(7)-(8)	570,000	64,265	505,735		
予備費支出(10)	0				
当期資金収支差額合計(11)=(3)+(6)+(9)-(10)	0	0	0		
前期末支払資金残高(12)	0	0	0		
当期末支払資金残高(11)+(12)	0	0	0		

介護実習・普及センター事業拠点区分 資金収支計算書

社会福祉法人名 (社福) 青森県社会福祉協議会

0033

(自) 平成30年 4月 1日 (至) 平成31年 3月31日

介護実習・普及センター事業

(平成30年度)

(単位: 円)

親会計合算

勘定科目		予算(A)	決算(B)	差異(A)-(B)	備考
事業収入	經常経費補助金収入	[10,037,000]	[9,036,000]	[1,001,000]	
	都道府県補助金収入	(9,037,000)	(8,036,000)	(1,001,000)	
	その他県補助金収入	9,037,000	8,036,000	1,001,000	
	その他補助金収入	(1,000,000)	(1,000,000)	(0)	
	その他補助金収入	1,000,000	1,000,000	0	
	受託金収入	[5,659,000]	[5,659,000]	[0]	
	都道府県受託金収入	(5,659,000)	(5,659,000)	(0)	
	介護体験型事業受託金収入	5,659,000	5,659,000	0	
	事業収入	[2,424,000]	[2,424,000]	[0]	
	参加費収入	2,424,000	2,424,000	0	
	受取利息配当金収入	[1,000]	[178]	[822]	
	受取利息配当金収入	(1,000)	(178)	(822)	
	受取利息配当金収入	1,000	178	822	
	事業活動収入計(1)	18,121,000	17,119,178	1,001,822	
事業活動に要する支出	人件費支出	[7,792,000]	[7,688,359]	[103,641]	
	職員給料支出	(4,812,000)	(4,748,843)	(63,157)	
	職員給料支出	4,433,000	4,432,475	525	
	職員諸手当支出	379,000	316,368	62,632	
	職員賞与支出	256,000	255,953	47	
	非常勤職員給与支出	(1,663,000)	(1,661,464)	(1,536)	
	非常勤職員給与支出	1,215,000	1,214,580	420	
	非常勤職員賞与支出	245,000	244,090	910	
	非常勤職員諸手当支出	203,000	202,794	206	
	法定福利費支出	1,061,000	1,022,099	38,901	
	事業費支出	[7,281,000]	[6,132,101]	[1,148,899]	
	旅費交通費支出	(439,000)	(366,705)	(72,295)	
	役職員旅費支出	40,000	29,400	10,600	
	委員等旅費支出	399,000	337,305	61,695	
	研修研究費支出	(394,000)	(312,280)	(81,720)	
	役職員旅費支出	355,000	283,620	71,380	
	参加費支出	39,000	28,660	10,340	
	事務消耗品費支出	2,067,000	1,212,389	854,611	
	印刷製本費支出	413,000	316,840	96,160	
	水道光熱費支出	1,158,000	1,158,000	0	
	通信運搬費支出	478,000	394,885	83,115	
	会議費支出	55,000	48,600	6,400	
	広報費支出	8,000	8,000	0	
業務委託費支出	(108,000)	(108,000)	(0)		
その他業務委託費支出	108,000	108,000	0		
手数料支出	329,000	278,120	50,880		
保険料支出	3,000	560	2,440		
賃借料支出	1,209,000	1,083,775	125,225		
車輛費支出	(21,000)	(13,000)	(8,000)		
車輛燃料費支出	21,000	13,000	8,000		
租税公課支出	10,000	10,200	△200		
諸謝金支出	589,000	544,500	44,500		
返還金支出	(0)	(276,247)	(△276,247)		
県委託費返還金支出	0	276,247	△276,247		

介護実習・普及センター事業拠点区分 資金収支計算書

社会福祉法人名 (社福) 青森県社会福祉協議会

0033

(自) 平成30年 4月 1日 (至) 平成31年 3月31日

介護実習・普及センター事業

(平成30年度)

(単位: 円)

親会計合算

勘定科目		予算(A)	決算(B)	差異(A)-(B)	備考
支	事務費支出	[387,000]	[373,700]	[13,300]	
	福利厚生費支出	66,000	52,700	13,300	
	租税公課支出	321,000	321,000	0	
	助成金支出	[1,500,000]	[1,392,232]	[107,768]	
	助成金支出	(1,500,000)	(1,392,232)	(107,768)	
	その他助成金支出	1,500,000	1,392,232	107,768	
	事業活動支出計(2)	16,960,000	15,586,392	1,373,608	
事業活動資金収支差額(3)=(1)-(2)	1,161,000	1,532,786	△371,786		
施設整備等に よる 収支	施設整備等収入計(4)	0	0	0	
	施設整備等支出計(5)	0	0	0	
	施設整備等資金収支差額(6)=(4)-(5)	0	0	0	
	その他の活動収入	[140,000]	[20,555]	[119,445]	
その 他の 活動 に よ る 収 支	拠点区分間繰入金収入	(140,000)	(20,555)	(119,445)	
	法人運営事業繰入金収入	140,000	20,555	119,445	
その他の活動収入計(7)	140,000	20,555	119,445		
に よ る 収 支	積立資産支出	[75,000]	[74,014]	[986]	
	退職給付引当資産支出	(75,000)	(74,014)	(986)	
	職員共済退職給付引当資産支出	75,000	74,014	986	
	拠点区分間繰入金支出	[155,000]	[155,000]	[0]	
	法人運営事業繰入金支出	(155,000)	(155,000)	(0)	
	法人運営事業繰入金支出	155,000	155,000	0	
	その他の活動支出計(8)	230,000	229,014	986	
その他の活動資金収支差額(9)=(7)-(8)	△90,000	△208,459	118,459		
予備費支出(10)	0	—	—		
当期資金収支差額合計(11)=(3)+(6)+(9)-(10)	1,071,000	1,324,327	△253,327		
前期末支払資金残高(12)	1,156,000	1,155,839	161		
当期末支払資金残高(11)+(12)	2,227,000	2,480,166	△253,166		

福祉サービス評価推進センター事業拠点区分 資金収支計算書

社会福祉法人名 (社福) 青森県社会福祉協議会

0035 (自) 平成30年 4月 1日 (至) 平成31年 3月31日

福祉サービス評価推進センター事業

(平成30年度)

(単位：円)

親会計合算

勘定科目		予算(A)	決算(B)	差異(A)-(B)	備考
事業収入	事業収入	[952,000]	[861,840]	[90,160]	
	参加費収入	189,000	183,600	5,400	
	手数料収入	763,000	678,240	84,760	
	受取利息配当金収入	[1,000]	[14]	[986]	
	受取利息配当金収入	(1,000)	(14)	(986)	
	受取利息配当金収入	1,000	14	986	
事業活動収入計(1)		953,000	861,854	91,146	
事業活動による収入	事業費支出	[1,347,000]	[1,240,287]	[106,713]	
	旅費交通費支出	(188,000)	(186,975)	(1,025)	
	役職員旅費支出	54,000	53,750	250	
	委員等旅費支出	134,000	133,225	775	
	研修研究費支出	(340,000)	(345,180)	(△5,180)	
	役職員旅費支出	20,000	25,440	△5,440	
	委員等旅費支出	310,000	309,740	260	
	参加費支出	10,000	10,000	0	
	事務消耗品費支出	65,000	26,425	38,575	
	印刷製本費支出	43,000	42,520	480	
	水道光熱費支出	60,000	60,000	0	
	通信運搬費支出	54,000	44,900	9,100	
	会議費支出	10,000	2,800	7,200	
	手数料支出	12,000	21,816	△9,816	
	賃借料支出	59,000	38,105	20,895	
	車輛費支出	(5,000)	(0)	(5,000)	
	車輛燃料費支出	5,000	0	5,000	
	保守料支出	103,000	107,800	△4,800	
	諸謝金支出	408,000	363,766	44,234	
事業活動支出計(2)		1,347,000	1,240,287	106,713	
事業活動資金収支差額(3)=(1)-(2)		△394,000	△378,433	△15,567	
施設整備等による収入					
	施設整備等収入計(4)	0	0	0	
施設整備等による支出					
	施設整備等支出計(5)	0	0	0	
施設整備等資金収支差額(6)=(4)-(5)		0	0	0	
その他の活動による収入	拠点区分間繰入金収入	[96,000]	[96,000]	[0]	
	法人運営事業繰入金収入	(96,000)	(96,000)	(0)	
	法人運営事業繰入金収入	96,000	96,000	0	
	その他の活動収入計(7)	96,000	96,000	0	

福祉サービス評価推進センター事業拠点区分 資金収支計算書

社会福祉法人名 (社福) 青森県社会福祉協議会

0035 (自) 平成30年 4月 1日 (至) 平成31年 3月31日

福祉サービス評価推進センター事業

(平成30年度)

(単位: 円)

親会計合算

勘定科目		予算(A)	決算(B)	差異(A)-(B)	備考
出 収 支					
	その他の活動支出計(8)	0	0	0	
	その他の活動資金収支差額(9)=(7)-(8)	96,000	96,000	0	
	予備費支出(10)	0			
	当期資金収支差額合計(11)=(3)+(6)+(9)-(10)	△298,000	△282,433	△15,567	
	前期末支払資金残高(12)	1,566,000	1,566,798	△798	
	当期末支払資金残高(11)+(12)	1,268,000	1,284,365	△16,365	

第三者評価事業拠点区分 資金収支計算書

社会福祉法人名 (社福) 青森県社会福祉協議会

0037

(自) 平成30年 4月 1日 (至) 平成31年 3月31日

第三者評価事業

(平成30年度)

(単位: 円)

親会計合算

勘 定 科 目		予 算(A)	決 算(B)	差 異(A)-(B)	備考
事業 入	分担金収入	[50,000]	[50,000]	[0]	
	都道府県社協分担金収入	(50,000)	(50,000)	(0)	
	ブロック会議分担金収入	50,000	50,000	0	
	事業収入	[11,766,000]	[10,686,160]	[1,079,840]	
	参加費収入	10,000	10,000	0	
	手数料収入	11,756,000	10,676,160	1,079,840	
	受取利息配当金収入	[1,000]	[293]	[707]	
	受取利息配当金収入	(1,000)	(293)	(707)	
	受取利息配当金収入	1,000	293	707	
	事業活動収入計(1)	11,817,000	10,736,453	1,080,547	
活 動 に よ る 収 入 支 出	人件費支出	[1,634,000]	[1,608,519]	[25,481]	
	職員給料支出	(1,120,000)	(1,096,025)	(23,975)	
	職員給料支出	1,044,000	1,043,406	594	
	職員諸手当支出	76,000	52,619	23,381	
	職員賞与支出	295,000	294,200	800	
	法定福利費支出	219,000	218,294	706	
	事業費支出	[9,169,000]	[8,035,805]	[1,133,195]	
	旅費交通費支出	(845,000)	(701,729)	(143,271)	
	役職員旅費支出	119,000	48,525	70,475	
	委員等旅費支出	726,000	653,204	72,796	
	研修研究費支出	(182,000)	(89,910)	(92,090)	
	委員等旅費支出	182,000	89,910	92,090	
	事務消耗品費支出	2,387,000	2,376,528	10,472	
	印刷製本費支出	133,000	80,000	53,000	
	水道光熱費支出	260,000	120,000	140,000	
	通信運搬費支出	1,101,000	995,890	105,110	
	会議費支出	1,000	0	1,000	
	手数料支出	847,000	759,224	87,776	
	保険料支出	102,000	101,180	820	
	賃借料支出	251,000	232,394	18,606	
	車輛費支出	(38,000)	(0)	(38,000)	
	車輛燃料費支出	38,000	0	38,000	
	保守料支出	87,000	82,800	4,200	
	会議参加費支出	10,000	0	10,000	
	諸謝金支出	2,925,000	2,496,150	428,850	
	事務費支出	[217,000]	[216,200]	[800]	
	福利厚生費支出	19,000	18,200	800	
租税公課支出	198,000	198,000	0		
助成金支出	[45,000]	[18,900]	[26,100]		
助成金支出	(45,000)	(18,900)	(26,100)		
第三者評価調査者研修参加助成金支出	45,000	18,900	26,100		
事業活動支出計(2)	11,065,000	9,879,424	1,185,576		
事業活動資金収支差額(3)=(1)-(2)	752,000	857,029	△105,029		
施 設 整 備					
	施設整備等収入計(4)	0	0	0	

第三者評価事業拠点区分 資金収支計算書

社会福祉法人名 (社福) 青森県社会福祉協議会

0037

(自) 平成30年 4月 1日 (至) 平成31年 3月31日

第三者評価事業

(平成30年度)

(単位: 円)

親会計合算

勘 定 科 目		予 算(A)	決 算(B)	差 異(A)-(B)	備 考
等 に 支 よ る 出 収 支	施設整備等支出計(5)	0	0	0	
	施設整備等資金収支差額(6)=(4)-(5)	0	0	0	
そ の 他 の 入 活 動	積立資産取崩収入	[2,000,000]	[2,000,000]	[0]	
	備品等購入積立資産取崩収入	2,000,000	2,000,000	0	
	その他の活動収入計(7)	2,000,000	2,000,000	0	
に 支 よ る 出 収 支	積立資産支出	[27,000]	[26,458]	[542]	
	退職給付引当資産支出	(27,000)	(26,458)	(542)	
	職員共済退職給付引当資産支出	27,000	26,458	542	
	その他の活動支出計(8)	27,000	26,458	542	
	その他の活動資金収支差額(9)=(7)-(8)	1,973,000	1,973,542	△542	
	予備費支出(10)	0			
	当期資金収支差額合計(11)=(3)+(6)+(9)-(10)	2,725,000	2,830,571	△105,571	
	前期末支払資金残高(12)	6,204,000	6,204,867	△867	
	当期末支払資金残高(11)+(12)	8,929,000	9,035,438	△106,438	

介護サービス情報公表センター事業拠点区分 資金収支計算書

社会福祉法人名 (社福) 青森県社会福祉協議会

0039

(自) 平成30年 4月 1日 (至) 平成31年 3月31日

介護サービス情報公表センター事業

(平成30年度)

(単位: 円)

親会計合算

勘定科目		予算(A)	決算(B)	差異(A)-(B)	備考
事業収入	受託金収入	[6,539,000]	[6,539,715]	[△715]	
	都道府県受託金収入	(6,539,000)	(6,539,715)	(△715)	
	その他県受託金収入	6,539,000	6,539,715	△715	
	受取利息配当金収入	[1,000]	[31]	[969]	
	受取利息配当金収入	(1,000)	(31)	(969)	
	受取利息配当金収入	1,000	31	969	
	事業活動収入計(1)	6,540,000	6,539,746	254	
活動による収入支	人件費支出	[4,594,000]	[4,559,597]	[34,403]	
	職員給料支出	(2,934,000)	(2,901,850)	(32,150)	
	職員給料支出	2,734,000	2,733,300	700	
	職員諸手当支出	200,000	168,550	31,450	
	職員賞与支出	1,049,000	1,048,510	490	
	法定福利費支出	611,000	609,237	1,763	
	事業費支出	[1,301,000]	[1,190,585]	[110,415]	
	旅費交通費支出	(94,000)	(63,480)	(30,520)	
	委員等旅費支出	94,000	63,480	30,520	
	事務消耗品費支出	222,000	175,480	46,520	
	印刷製本費支出	141,000	139,720	1,280	
	水道光熱費支出	60,000	60,000	0	
	通信運搬費支出	571,000	487,654	83,346	
	手数料支出	23,000	19,656	3,344	
	賃借料支出	60,000	49,220	10,780	
	車輛費支出	(9,000)	(9,000)	(0)	
	車輛燃料費支出	9,000	9,000	0	
	租税公課支出	10,000	10,000	0	
	保守料支出	22,000	21,800	200	
	諸謝金支出	89,000	78,400	10,600	
返還金支出	(0)	(76,175)	(△76,175)		
県委託費返還金支出	0	76,175	△76,175		
事務費支出	[424,000]	[419,260]	[4,740]		
福利厚生費支出	38,000	33,260	4,740		
租税公課支出	386,000	386,000	0		
	事業活動支出計(2)	6,319,000	6,169,442	149,558	
	事業活動資金収支差額(3)=(1)-(2)	221,000	370,304	△149,304	
施設整備等による収入支					
	施設整備等収入計(4)	0	0	0	
施設整備等による収入支					
	施設整備等支出計(5)	0	0	0	
	施設整備等資金収支差額(6)=(4)-(5)	0	0	0	
その他の収入	拠点区分間繰入金収入	[150,000]	[0]	[150,000]	
	法人運営事業繰入金収入	(150,000)	(0)	(150,000)	
	法人運営事業繰入金収入	150,000	0	150,000	

介護サービス情報公表センター事業拠点区分 資金収支計算書

社会福祉法人名 (社福) 青森県社会福祉協議会

0039 (自) 平成30年 4月 1日 (至) 平成31年 3月31日
介護サービス情報公表センター事業 (平成30年度)

(単位: 円)

親会計合算

勘 定 科 目		予 算(A)	決 算(B)	差 異(A)-(B)	備 考
の 活 動 に よ る 収 入 支	その他の活動収入計(7)	150,000	0	150,000	
	積立資産支出	[48,000]	[47,304]	[696]	
	退職給付引当資産支出	(48,000)	(47,304)	(696)	
	職員共済退職給付引当資産支出	48,000	47,304	696	
	拠点区分間繰入金支出	[323,000]	[323,000]	[0]	
	法人運営事業繰入金支出	(323,000)	(323,000)	(0)	
	職員退職手当金積立事業繰入金支出	323,000	323,000	0	
	その他の活動支出計(8)	371,000	370,304	696	
	その他の活動資金収支差額(9)=(7)-(8)	△221,000	△370,304	149,304	
	予備費支出(10)	0	—	—	
当期資金収支差額合計(11)=(3)+(6)+(9)-(10)	0	0	0		
前期末支払資金残高(12)	0	657	△657		
当期末支払資金残高(11)+(12)	0	657	△657		

地域生活定着支援事業拠点区分 資金収支計算書

社会福祉法人名 (社福) 青森県社会福祉協議会

0043

(自) 平成30年 4月 1日 (至) 平成31年 3月31日

地域生活定着支援事業

(平成30年度)

(単位: 円)

親会計合算

勘定科目		予算(A)	決算(B)	差異(A)-(B)	備考
事業収入	受託金収入	[16,176,000]	[16,167,000]	[9,000]	
	都道府県受託金収入	(16,176,000)	(16,167,000)	(9,000)	
	地域生活定着支援事業受託金収入	16,176,000	16,167,000	9,000	
	受取利息配当金収入	[1,000]	[51]	[949]	
	受取利息配当金収入	(1,000)	(51)	(949)	
	受取利息配当金収入	1,000	51	949	
	その他の収入	[15,000]	[30,340]	[△15,340]	
	雑収入	(15,000)	(30,340)	(△15,340)	
	雑収入	15,000	30,340	△15,340	
	事業活動収入計(1)	16,192,000	16,197,391	△5,391	
活動支出	人件費支出	[13,737,000]	[13,672,963]	[64,037]	
	職員給料支出	(9,506,000)	(9,444,549)	(61,451)	
	職員給料支出	8,346,000	8,345,700	300	
	職員諸手当支出	1,160,000	1,098,849	61,151	
	職員賞与支出	2,386,000	2,385,671	329	
	法定福利費支出	1,845,000	1,842,743	2,257	
	事業費支出	[2,289,000]	[1,947,341]	[341,659]	
	旅費交通費支出	(552,000)	(405,605)	(146,395)	
	役職員旅費支出	509,000	368,130	140,870	
	委員等旅費支出	43,000	37,475	5,525	
	研修研究費支出	(369,000)	(336,585)	(32,415)	
	役職員旅費支出	339,000	331,585	7,415	
	参加費支出	30,000	5,000	25,000	
	事務消耗品費支出	533,000	553,783	△20,783	
	印刷製本費支出	65,000	61,380	3,620	
	水道光熱費支出	20,000	20,000	0	
	通信運搬費支出	86,000	75,107	10,893	
	会議費支出	16,000	14,299	1,701	
	手数料支出	75,000	44,604	30,396	
	賃借料支出	328,000	289,978	38,022	
	車輛費支出	(110,000)	(11,000)	(99,000)	
	車輛燃料費支出	110,000	11,000	99,000	
	租税公課支出	20,000	20,200	△200	
保守料支出	51,000	50,800	200		
諸謝金支出	64,000	64,000	0		
事務費支出	[1,092,000]	[1,090,954]	[1,046]		
福利厚生費支出	48,000	46,954	1,046		
租税公課支出	1,014,000	1,014,000	0		
諸会費支出	(30,000)	(30,000)	(0)		
その他会費支出	30,000	30,000	0		
事業活動支出計(2)	17,118,000	16,711,258	406,742		
事業活動資金収支差額(3)=(1)-(2)	△926,000	△513,867	△412,133		
施設整備					
	施設整備等収入計(4)	0	0	0	

地域生活定着支援事業拠点区分 資金収支計算書

社会福祉法人名 (社福) 青森県社会福祉協議会

0043

(自) 平成30年 4月 1日 (至) 平成31年 3月31日

地域生活定着支援事業

(平成30年度)

(単位: 円)

親会計合算

勘 定 科 目		予 算(A)	決 算(B)	差 異(A)-(B)	備 考
等 に 支 よ る 出 収	施設整備等支出計(5)	0	0	0	
	施設整備等資金収支差額(6)=(4)-(5)	0	0	0	
そ の 収 入 の 活 動	拠点区分間繰入金収入	[1,299,000]	[885,957]	[413,043]	
	法人運営事業繰入金収入	(1,299,000)	(885,957)	(413,043)	
	法人運営事業繰入金収入	1,299,000	885,957	413,043	
	その他の活動収入計(7)	1,299,000	885,957	413,043	
に よ る 支 出	積立資産支出	[125,000]	[124,090]	[910]	
	退職給付引当資産支出	(125,000)	(124,090)	(910)	
	職員共済退職給付引当資産支出	125,000	124,090	910	
	拠点区分間繰入金支出	[248,000]	[248,000]	[0]	
	法人運営事業繰入金支出	(248,000)	(248,000)	(0)	
	職員退職手当金積立事業繰入金支出	248,000	248,000	0	
	その他の活動支出計(8)	373,000	372,090	910	
その他の活動資金収支差額(9)=(7)-(8)	926,000	513,867	412,133		
予備費支出(10)	0				
当期資金収支差額合計(11)=(3)+(6)+(9)-(10)	0	0	0		
前期末支払資金残高(12)	0	0	0		
当期末支払資金残高(11)+(12)	0	0	0		

障害者権利擁護事業拠点区分 資金収支計算書

社会福祉法人名 (社福) 青森県社会福祉協議会

0045

(自) 平成30年 4月 1日 (至) 平成31年 3月31日

障害者権利擁護事業

(平成30年度)

(単位: 円)

親会計合算

勘定科目		予算(A)	決算(B)	差異(A)-(B)	備考
事業収入	受託金収入	[3,167,000]	[3,166,560]	[440]	
	都道府県受託金収入	(3,167,000)	(3,166,560)	(440)	
	障害者権利擁護事業受託金収入	3,167,000	3,166,560	440	
	受取利息配当金収入	[1,000]	[21]	[979]	
	受取利息配当金収入	(1,000)	(21)	(979)	
	受取利息配当金収入	1,000	21	979	
事業活動収入計(1)		3,168,000	3,166,581	1,419	
活動による収入支	人件費支出	[1,105,000]	[1,104,343]	[657]	
	職員給料支出	(953,000)	(952,840)	(160)	
	職員給料支出	780,000	780,000	0	
	職員諸手当支出	173,000	172,840	160	
	法定福利費支出	152,000	151,503	497	
	事業費支出	[1,979,000]	[1,986,238]	[△7,238]	
	旅費交通費支出	(115,000)	(115,760)	(△760)	
	役職員旅費支出	6,000	7,535	△1,535	
	委員等旅費支出	109,000	108,225	775	
	研修研究費支出	(315,000)	(314,115)	(885)	
	役職員旅費支出	112,000	111,980	20	
	委員等旅費支出	189,000	188,135	865	
	参加費支出	14,000	14,000	0	
	事務消耗品費支出	315,000	351,116	△36,116	
	印刷製本費支出	504,000	507,480	△3,480	
	水道光熱費支出	60,000	60,000	0	
	通信運搬費支出	274,000	280,623	△6,623	
	会議費支出	30,000	11,470	18,530	
	手数料支出	10,000	20,250	△10,250	
	賃借料支出	206,000	190,374	15,626	
	車輛費支出	(5,000)	(5,000)	(0)	
	車輛燃料費支出	5,000	5,000	0	
	租税公課支出	2,000	2,000	0	
保守料支出	17,000	16,800	200		
諸謝金支出	126,000	111,250	14,750		
事務費支出	[94,000]	[86,000]	[8,000]		
福利厚生費支出	8,000	0	8,000		
租税公課支出	86,000	86,000	0		
事業活動支出計(2)		3,178,000	3,176,581	1,419	
事業活動資金収支差額(3)=(1)-(2)		△10,000	△10,000	0	
施設整備等による収入支					
	施設整備等収入計(4)	0	0	0	
施設整備等による収入支					
	施設整備等支出計(5)	0	0	0	
施設整備等資金収支差額(6)=(4)-(5)		0	0	0	

障害者権利擁護事業拠点区分 資金収支計算書

社会福祉法人名 (社福) 青森県社会福祉協議会

0045

(自) 平成30年 4月 1日 (至) 平成31年 3月31日

障害者権利擁護事業

(平成30年度)

(単位: 円)

親会計合算

勘 定 科 目		予 算(A)	決 算(B)	差 異(A)-(B)	備 考
そ の 他 の 活 動 に よ る 収 入 支 出	拠点区分間繰入金収入	[18,000]	[18,000]	[0]	
	法人運営事業繰入金収入	(18,000)	(18,000)	(0)	
	法人運営事業繰入金収入	18,000	18,000	0	
	その他の活動収入計(7)	18,000	18,000	0	
	積立資産支出	[8,000]	[8,000]	[0]	
	退職給付引当資産支出	(8,000)	(8,000)	(0)	
	職員共済退職給付引当資産支出	8,000	8,000	0	
	その他の活動支出計(8)	8,000	8,000	0	
	その他の活動資金収支差額(9)=(7)-(8)	10,000	10,000	0	
	予備費支出(10)	0	0	0	
当期資金収支差額合計(11)=(3)+(6)+(9)-(10)	0	0	0		
前期末支払資金残高(12)	0	0	0		
当期末支払資金残高(11)+(12)	0	0	0		

生活困窮者支援事業拠点区分 資金収支計算書

社会福祉法人名 (社福) 青森県社会福祉協議会

0047

(自) 平成30年 4月 1日 (至) 平成31年 3月31日

生活困窮者支援事業

(平成30年度)

(単位: 円)

親会計合算

勘定科目		予算(A)	決算(B)	差異(A)-(B)	備考
事業収入	受託金収入	[66,108,000]	[66,108,000]	[0]	
	都道府県受託金収入	(66,108,000)	(66,108,000)	(0)	
	生活困窮者自立相談支援事業受託金収入	45,388,000	45,388,000	0	
	その他県受託金収入	20,720,000	20,720,000	0	
	事業収入	[57,000]	[57,000]	[0]	
	参加費収入	57,000	57,000	0	
	受取利息配当金収入	[1,000]	[97]	[903]	
	受取利息配当金収入	(1,000)	(97)	(903)	
	受取利息配当金収入	1,000	97	903	
	事業活動収入計(1)	66,166,000	66,165,097	903	
活動による収入支	人件費支出	[39,372,000]	[39,321,579]	[50,421]	
	職員給料支出	(28,420,000)	(28,293,331)	(126,669)	
	職員給料支出	24,440,000	24,431,847	8,153	
	職員諸手当支出	3,980,000	3,861,484	118,516	
	職員賞与支出	3,863,000	3,990,857	△127,857	
	非常勤職員給与支出	(1,788,000)	(1,766,980)	(21,020)	
	非常勤職員給与支出	1,381,000	1,377,830	3,170	
	非常勤職員賞与支出	279,000	278,921	79	
	非常勤職員諸手当支出	128,000	110,229	17,771	
	法定福利費支出	5,301,000	5,270,411	30,589	
	事業費支出	[24,706,000]	[23,822,763]	[883,237]	
	旅費交通費支出	(638,000)	(604,670)	(33,330)	
	役職員旅費支出	575,000	555,985	19,015	
	委員等旅費支出	63,000	48,685	14,315	
	研修研究費支出	(663,000)	(542,960)	(120,040)	
	役職員旅費支出	603,000	523,960	79,040	
	参加費支出	60,000	19,000	41,000	
	事務消耗品費支出	3,490,000	3,467,743	22,257	
	印刷製本費支出	813,000	736,200	76,800	
	水道光熱費支出	660,000	660,000	0	
	燃料費支出	60,000	24,651	35,349	
	通信運搬費支出	954,000	731,797	222,203	
	会議費支出	54,000	4,100	49,900	
	業務委託費支出	(12,458,000)	(12,427,680)	(30,320)	
	その他業務委託費支出	12,458,000	12,427,680	30,320	
	手数料支出	1,561,000	1,553,256	7,744	
	保険料支出	442,000	411,600	30,400	
賃借料支出	1,554,000	1,497,564	56,436		
車輛費支出	(840,000)	(763,748)	(76,252)		
車輛燃料費支出	840,000	763,748	76,252		
租税公課支出	61,000	60,850	150		
保守料支出	269,000	252,544	16,456		
会議参加費支出	30,000	2,000	28,000		
諸謝金支出	159,000	81,400	77,600		
事務費支出	[3,239,000]	[3,240,588]	[△1,588]		
福利厚生費支出	225,000	226,588	△1,588		
租税公課支出	3,014,000	3,014,000	0		
事業活動支出計(2)	67,317,000	66,384,930	932,070		

生活困窮者支援事業拠点区分 資金収支計算書

社会福祉法人名 (社福) 青森県社会福祉協議会

0047

(自) 平成30年 4月 1日 (至) 平成31年 3月31日

生活困窮者支援事業

(平成30年度)

(単位: 円)

親会計合算

勘定科目		予算(A)	決算(B)	差異(A)-(B)	備考
事業活動資金収支差額(3)=(1)-(2)		△1,151,000	△219,833	△931,167	
施設 整備 等 に 支 よ る 出 収 支	施設整備等収入計(4)	0	0	0	
	固定資産取得支出	[150,000]	[124,200]	[25,800]	
	器具及び備品取得支出	150,000	124,200	25,800	
	施設整備等支出計(5)	150,000	124,200	25,800	
	施設整備等資金収支差額(6)=(4)-(5)	△150,000	△124,200	△25,800	
	拠点区分間繰入金収入	[2,513,000]	[1,513,533]	[999,467]	
	法人運営事業繰入金収入	(2,513,000)	(1,513,533)	(999,467)	
	法人運営事業繰入金収入	2,513,000	1,513,533	999,467	
	その他の活動収入計(7)	2,513,000	1,513,533	999,467	
	積立資産支出	[527,000]	[484,500]	[42,500]	
退職給付引当資産支出	(527,000)	(484,500)	(42,500)		
職員共済退職給付引当資産支出	527,000	484,500	42,500		
拠点区分間繰入金支出	[685,000]	[685,000]	[0]		
法人運営事業繰入金支出	(685,000)	(685,000)	(0)		
職員退職手当金積立事業繰入金支出	685,000	685,000	0		
その他の活動支出計(8)	1,212,000	1,169,500	42,500		
その他の活動資金収支差額(9)=(7)-(8)	1,301,000	344,033	956,967		
予備費支出(10)	0				
当期資金収支差額合計(11)=(3)+(6)+(9)-(10)	0	0	0		
前期末支払資金残高(12)	0	0	0		
当期末支払資金残高(11)+(12)	0	0	0		

障害福祉サービス等人材育成事業拠点区分 資金収支計算書

社会福祉法人名 (社福) 青森県社会福祉協議会

0048

(自) 平成30年 4月 1日 (至) 平成31年 3月31日

障害福祉サービス等人材育成事業

(平成30年度)

(単位: 円)

親会計合算

勘定科目		予算(A)	決算(B)	差異(A)-(B)	備考
事業収入	受託金収入	[13,563,000]	[13,562,640]	[360]	
	都道府県受託金収入	(13,563,000)	(13,562,640)	(360)	
	障害福祉サービス等人材育成事業受託金収入	13,563,000	13,562,640	360	
	事業収入	[1,219,000]	[1,219,700]	[△700]	
	参加費収入	1,219,000	1,219,700	△700	
	受取利息配当金収入	[1,000]	[93]	[907]	
	受取利息配当金収入	(1,000)	(93)	(907)	
	受取利息配当金収入	1,000	93	907	
	事業活動収入計(1)	14,783,000	14,782,433	567	
	活動支出	人件費支出	[5,075,000]	[4,987,974]	[87,026]
職員給料支出		(3,778,000)	(3,727,635)	(50,365)	
職員給料支出		3,484,000	3,483,947	53	
職員諸手当支出		294,000	243,688	50,312	
職員賞与支出		589,000	588,400	600	
法定福利費支出		708,000	671,939	36,061	
事業費支出		[9,245,000]	[9,286,448]	[△41,448]	
旅費交通費支出		(2,197,000)	(2,091,725)	(105,275)	
役職員旅費支出		75,000	74,150	850	
委員等旅費支出		2,122,000	2,017,575	104,425	
研修研究費支出		(1,389,000)	(1,387,585)	(1,415)	
役職員旅費支出		136,000	135,380	620	
委員等旅費支出		1,214,000	1,213,205	795	
参加費支出		39,000	39,000	0	
事務消耗品費支出		770,000	767,495	2,505	
印刷製本費支出		536,000	524,190	11,810	
水道光熱費支出		10,000	10,000	0	
通信運搬費支出		200,000	182,248	17,752	
会議費支出		258,000	257,826	174	
手数料支出		120,000	130,140	△10,140	
保険料支出		6,000	5,460	540	
賃借料支出		1,637,000	1,626,241	10,759	
租税公課支出		20,000	20,000	0	
諸謝金支出	2,102,000	2,101,800	200		
返還金支出	(0)	(181,738)	(△181,738)		
県委託費返還金支出	0	181,738	△181,738		
事務費支出	[442,000]	[437,350]	[4,650]		
福利厚生費支出	38,000	33,350	4,650		
租税公課支出	404,000	404,000	0		
事業活動支出計(2)	14,762,000	14,711,772	50,228		
事業活動資金収支差額(3)=(1)-(2)	21,000	70,661	△49,661		
施設整備等に	施設整備等収入計(4)	0	0	0	

障害福祉サービス等人材育成事業拠点区分 資金収支計算書

社会福祉法人名 (社福) 青森県社会福祉協議会

0048

(自) 平成30年 4月 1日 (至) 平成31年 3月31日

障害福祉サービス等人材育成事業

(平成30年度)

(単位: 円)

親会計合算

勘定科目		予算(A)	決算(B)	差異(A)-(B)	備考
よる出	施設整備等支出計(5)	0	0	0	
	施設整備等資金収支差額(6)=(4)-(5)	0	0	0	
その他の入	拠点区分間繰入金収入	[50,000]	[0]	[50,000]	
	法人運営事業繰入金収入	(50,000)	(0)	(50,000)	
	法人運営事業繰入金収入	50,000	0	50,000	
活動による出	その他の活動収入計(7)	50,000	0	50,000	
支	積立資産支出	[71,000]	[70,568]	[432]	
	退職給付引当資産支出	(71,000)	(70,568)	(432)	
	職員共済退職給付引当資産支出	71,000	70,568	432	
支	その他の活動支出計(8)	71,000	70,568	432	
支	その他の活動資金収支差額(9)=(7)-(8)	△21,000	△70,568	49,568	
	予備費支出(10)	0	—	—	
	当期資金収支差額合計(11)=(3)+(6)+(9)-(10)	0	93	△93	
	前期末支払資金残高(12)	0	32	△32	
	当期末支払資金残高(11)+(12)	0	125	△125	

社会福祉事業職員共済事業拠点区分 資金収支計算書

社会福祉法人名 (社福) 青森県社会福祉協議会

0051 (自) 平成30年 4月 1日 (至) 平成31年 3月31日

社会福祉事業職員共済事業

(平成30年度)

(単位: 円)

親会計合算

勘定科目		予算(A)	決算(B)	差異(A)-(B)	備考
事業収入	貸付事業収入	[31,700,000]	[33,121,329]	[△1,421,329]	
	償還金収入	(29,000,000)	(30,178,730)	(△1,178,730)	
	職員共済貸付金償還金収入	29,000,000	30,178,730	△1,178,730	
	貸付金利息収入	(2,700,000)	(2,942,599)	(△242,599)	
	貸付金利息収入	2,700,000	2,942,599	△242,599	
事業活動収入計(1)		31,700,000	33,121,329	△1,421,329	
事業活動に要する支出	事業費支出	[3,700,000]	[3,648,000]	[52,000]	
	給付金支出	(3,700,000)	(3,648,000)	(52,000)	
	職員共済福利厚生事業給付金支出	3,700,000	3,648,000	52,000	
	退職共済事業支出	[48,143,000]	[42,787,932]	[5,355,068]	
	事務費支出	(48,143,000)	(42,787,932)	(5,355,068)	
	職員給料支出	12,200,000	12,016,200	183,800	
	職員諸手当支出	1,432,000	1,214,708	217,292	
	職員賞与支出	3,142,000	3,002,745	139,255	
	非常勤職員給与支出	960,000	847,646	112,354	
	非常勤職員賞与支出	245,000	244,090	910	
	非常勤職員諸手当支出	39,000	11,305	27,695	
	職員共済退職給付支出	208,000	0	208,000	
	法定福利費支出	2,532,000	2,260,903	271,097	
	福利厚生費支出	131,000	107,854	23,146	
	旅費交通費/役職員旅費支出	50,000	46,615	3,385	
	旅費交通費/委員等旅費支出	50,000	43,025	6,975	
	研修研究費/役職員旅費支出	60,000	0	60,000	
	研修研究費/参加費支出	20,000	0	20,000	
	事務消耗品費支出	748,000	456,025	291,975	
	印刷製本費支出	252,000	297,200	△45,200	
	水道光熱費支出	640,000	640,000	0	
	通信運搬費支出	1,162,000	856,212	305,788	
	会議費支出	20,000	4,024	15,976	
	業務委託費/その他業務委託費支出	17,967,000	14,918,663	3,048,337	
	手数料支出	2,126,000	1,711,121	414,879	
	賃借料支出	2,513,000	2,505,476	7,524	
	車輛燃料費支出	35,000	0	35,000	
	租税公課支出	3,000	2,400	600	
	保守料支出	872,000	894,720	△22,720	
	諸会費/全国共済連絡協議会会費支出	700,000	691,000	9,000	
	会議参加費支出	16,000	16,000	0	
	諸謝金支出	20,000	0	20,000	
貸付事業支出	[42,000,000]	[36,248,000]	[5,752,000]		
貸付金支出	(42,000,000)	(36,248,000)	(5,752,000)		
職員共済貸付金支出	42,000,000	36,248,000	5,752,000		
事業活動支出計(2)		93,843,000	82,683,932	11,159,068	
事業活動資金収支差額(3)=(1)-(2)		△62,143,000	△49,562,603	△12,580,397	
施設整備					
	施設整備等収入計(4)	0	0	0	

社会福祉事業職員共済事業拠点区分 資金収支計算書

社会福祉法人名 (社福) 青森県社会福祉協議会

0051 (自) 平成30年 4月 1日 (至) 平成31年 3月31日
社会福祉事業職員共済事業 (平成30年度)

(単位: 円)

親会計合算

勘定科目		予算(A)	決算(B)	差異(A)-(B)	備考
等 に 支 よ る 出 収 支	施設整備等支出計(5)	0	0	0	
	施設整備等資金収支差額(6)=(4)-(5)	0	0	0	
そ の 他 の 入 収 支	積立資産取崩収入	[0]	[2,500,000]	[△2,500,000]	
	財政運用積立資産取崩収入	0	2,500,000	△2,500,000	
	その他の活動による収入	[1,069,730,000]	[1,190,166,472]	[△120,436,472]	
	退職共済預り金収入	(1,069,730,000)	(1,190,166,472)	(△120,436,472)	
	第1種共済掛金収入	900,000,000	999,817,908	△99,817,908	
	第2種共済掛金収入	81,570,000	81,570,000	0	
	受取利息配当金収入	88,160,000	108,778,564	△20,618,564	
	その他の活動収入計(7)	1,069,730,000	1,192,666,472	△122,936,472	
活 動 に よ る 支 出 収 支	積立資産支出	[373,000]	[713,028,161]	[△712,655,161]	
	退職給付引当資産支出	(373,000)	(207,136)	(165,864)	
	職員共済退職給付引当資産支出	373,000	207,136	165,864	
	職員共済積立資産支出	(0)	(712,821,025)	(△712,821,025)	
	第1種職員共済積立資産支出	0	712,821,025	△712,821,025	
	事業区分間繰入金支出	[703,000]	[703,000]	[0]	
	社会福祉事業繰入金支出	(703,000)	(703,000)	(0)	
	職員退職手当金積立事業繰入金支出	703,000	703,000	0	
	その他の活動による支出	[1,891,127,000]	[1,228,254,793]	[662,872,207]	
	退職共済預り金返還支出	(696,200,000)	(628,725,883)	(67,474,117)	
	第1種共済退会給付金支出	667,200,000	599,835,296	67,364,704	
	第2種共済退会給付金支出	29,000,000	28,890,587	109,413	
退職共済事業管理資産支出	(1,194,927,000)	(599,528,910)	(595,398,090)		
職員共済積立資産支出	1,194,927,000	599,528,910	595,398,090		
	その他の活動支出計(8)	1,892,203,000	1,941,985,954	△49,782,954	
	その他の活動資金収支差額(9)=(7)-(8)	△822,473,000	△749,319,482	△73,153,518	
	予備費支出(10)	0			
	当期資金収支差額合計(11)=(3)+(6)+(9)-(10)	△884,616,000	△798,882,085	△85,733,915	
	前期末支払資金残高(12)	884,616,000	884,615,768	232	
	当期末支払資金残高(11)+(12)	0	85,733,683	△85,733,683	

介護福祉士修学資金等貸付事業拠点区分 資金収支計算書

社会福祉法人名 (社福) 青森県社会福祉協議会

0053

(自) 平成30年 4月 1日 (至) 平成31年 3月31日

介護福祉士修学資金等貸付事業

(平成30年度)

(単位: 円)

親会計合算

勘定科目		予算(A)	決算(B)	差異(A)-(B)	備考
事業収入	貸付事業収入	[2,980,000]	[2,855,340]	[124,660]	
	償還金収入	(2,952,000)	(2,827,240)	(124,760)	
	介護福祉士修学資金等貸付金償還金収入	2,952,000	2,827,240	124,760	
	貸付金利息収入	(28,000)	(28,100)	(△100)	
	延滞利息収入	28,000	28,100	△100	
	受取利息配当金収入	[40,000]	[39,134]	[866]	
	受取利息配当金収入	(40,000)	(39,134)	(866)	
	受取利息配当金収入	40,000	39,134	866	
	事業活動収入計(1)	3,020,000	2,894,474	125,526	
活動支出	人件費支出	[20,518,000]	[20,320,405]	[197,595]	
	職員給料支出	(14,399,000)	(14,209,056)	(189,944)	
	職員給料支出	11,266,000	11,265,100	900	
	職員諸手当支出	3,133,000	2,943,956	189,044	
	職員賞与支出	3,652,000	3,650,882	1,118	
	法定福利費支出	2,467,000	2,460,467	6,533	
	事業費支出	[6,852,000]	[5,021,611]	[1,830,389]	
	旅費交通費支出	(59,000)	(34,860)	(24,140)	
	役職員旅費支出	59,000	34,860	24,140	
	事務消耗品費支出	845,000	622,827	222,173	
	印刷製本費支出	330,000	291,180	38,820	
	水道光熱費支出	244,000	244,000	0	
	通信運搬費支出	575,000	529,664	45,336	
	広報費支出	300,000	0	300,000	
	業務委託費支出	(1,000,000)	(0)	(1,000,000)	
	その他業務委託費支出	1,000,000	0	1,000,000	
	手数料支出	695,000	620,784	74,216	
	賃借料支出	1,834,000	1,835,696	△1,696	
	車輛費支出	(48,000)	(48,000)	(0)	
	車輛燃料費支出	48,000	48,000	0	
	租税公課支出	253,000	133,800	119,200	
	保守料支出	669,000	660,800	8,200	
	事務費支出	[95,000]	[92,454]	[2,546]	
	福利厚生費支出	95,000	92,454	2,546	
	貸付事業支出	[124,606,000]	[100,293,280]	[24,312,720]	
	貸付金支出	(124,606,000)	(100,293,280)	(24,312,720)	
	介護福祉士修学資金等貸付金支出	54,619,000	45,510,000	9,109,000	
介護福祉士実務者研修受講資金貸付金支出	16,000,000	16,144,480	△144,480		
退職介護人材再就職準備金貸付金支出	3,000,000	1,700,000	1,300,000		
保育士修学資金貸付金支出	36,504,000	27,438,800	9,065,200		
潜在保育士再就職準備金貸付金支出	4,000,000	5,600,000	△1,600,000		
預かり支援貸付金支出	1,383,000	0	1,383,000		
入学準備金貸付金支出	6,500,000	3,500,000	3,000,000		
就職準備金支出	2,600,000	400,000	2,200,000		
流動資産評価損等による資金減少額	[3,084,000]	[0]	[3,084,000]		
徴収不能額	3,084,000	0	3,084,000		
事業活動支出計(2)	155,155,000	125,727,750	29,427,250		
事業活動資金収支差額(3)=(1)-(2)	△152,135,000	△122,833,276	△29,301,724		

介護福祉士修学資金等貸付事業拠点区分 資金収支計算書

社会福祉法人名 (社福) 青森県社会福祉協議会

0053

(自) 平成30年 4月 1日 (至) 平成31年 3月31日

介護福祉士修学資金等貸付事業

(平成30年度)

(単位: 円)

親会計合算

勘定科目		予算(A)	決算(B)	差異(A)-(B)	備考
施設整備等に よる 収入					
	施設整備等収入計(4)	0	0	0	
施設整備等 による 支出					
	施設整備等支出計(5)	0	0	0	
	施設整備等資金収支差額(6)=(4)-(5)	0	0	0	
その他 の 活動 による 収入	貸付資金補助金収入	[26,134,000]	[11,921,077]	[14,212,923]	
	都道府県補助金収入	(26,134,000)	(11,921,077)	(14,212,923)	
	介護福祉士修学資金等貸付事業補助金収入	7,048,000	6,468,787	579,213	
	離職介護人材再就職準備金補助金収入	7,300,000	170,000	7,130,000	
	保育士修学資金貸付事業補助金収入	8,294,000	3,321,377	4,972,623	
	潜在的保育士再就職支援貸付事業補助金収入	1,867,000	986,682	880,318	
	預かり支援貸付事業補助金収入	565,000	426,682	138,318	
	ひとり親家庭高等職業訓練促進資金貸付事業補助金収入	1,060,000	547,549	512,451	
	長期貸付金回収収入	[657,000]	[0]	[657,000]	
	長期貸付金回収収入	(657,000)	(0)	(657,000)	
	介護福祉士修学資金等貸付金回収収入	657,000	0	657,000	
	その他の活動収入計(7)	26,791,000	11,921,077	14,869,923	
	積立資産 支出	積立資産支出	[187,000]	[185,872]	[1,128]
退職給付引当資産支出		(187,000)	(185,872)	(1,128)	
職員共済退職給付引当資産支出		187,000	185,872	1,128	
事業区分間繰入金支出		[586,000]	[586,000]	[0]	
社会福祉事業繰入金支出		(586,000)	(586,000)	(0)	
職員退職手当金積立事業繰入金支出		586,000	586,000	0	
その他の活動支出計(8)	773,000	771,872	1,128		
その他の活動資金収支差額(9)=(7)-(8)	26,018,000	11,149,205	14,868,795		
予備費支出(10)	0	—	—		
当期資金収支差額合計(11)=(3)+(6)+(9)-(10)	△126,117,000	△111,684,071	△14,432,929		
前期末支払資金残高(12)	661,362,000	661,362,348	△348		
当期末支払資金残高(11)+(12)	535,245,000	549,678,277	△14,433,277		

法人運営事業拠点区分 事業活動計算書

社会福祉法人名 (社福) 青森県社会福祉協議会

0001

(自) 平成30年 4月 1日 (至) 平成31年 3月31日

法人運営事業

(平成30年度)

(単位: 円)

親会計合算

勘 定 科 目		当年度決算(A)	前年度決算(B)	増 減 (A)-(B)
サ	会費収益	[17,766,500]	[17,898,200]	[△131,700]
	一般会費収益	(17,766,500)	(17,898,200)	(△131,700)
	市町村社協会費収益	9,976,500	10,102,200	△125,700
	施設会費収益	6,400,000	6,416,000	△16,000
	団体等会費収益	440,000	450,000	△10,000
	賛助会費収益	950,000	930,000	20,000
	分担金収益	[478,000]	[459,000]	[19,000]
	市町村社協分担金収益	(478,000)	(459,000)	(19,000)
	地域福祉活動対策資金収益	478,000	459,000	19,000
	寄附金収益	[141,389]	[42,347]	[99,042]
	経常経費寄附金収益	(141,389)	(42,347)	(99,042)
	一般寄附金収益	141,389	42,347	99,042
	受託金収益	[10,161,160]	[9,796,100]	[365,060]
	福祉医療機構受託金収益	(766,160)	(497,100)	(269,060)
	退職共済事務費収益	766,160	497,100	269,060
	各種団体受託金収益	(9,395,000)	(9,299,000)	(96,000)
	各種団体受託金収益	9,395,000	9,299,000	96,000
	事業収益	[8,138,446]	[7,762,724]	[375,722]
	資料・図書等頒布収益	80,417	68,577	11,840
	広告料収益	7,200,000	6,800,000	400,000
手数料収益	588,029	589,147	△1,118	
ピアノ利用料収益	270,000	305,000	△35,000	
その他の収益	[1,444,355]	[980,960]	[463,395]	
その他の収益	(1,444,355)	(980,960)	(463,395)	
雑収益	1,444,355	980,960	463,395	
サービス活動収益計(1)	38,129,850	36,939,331	1,190,519	
ス	人件費	[13,695,143]	[26,580,121]	[△12,884,978]
	役員報酬	911,400	1,038,800	△127,400
	職員給料	(1,249,959)	(2,918,861)	(△1,668,902)
	職員給料	799,600	2,351,891	△1,552,291
	職員諸手当	450,359	566,970	△116,611
	職員賞与	226,042	1,701,326	△1,475,284
	賞与引当金繰入	1,061,589	10,395,973	△9,334,384
	非常勤職員給与	(1,237,492)	(1,650,050)	(△412,558)
	非常勤職員給与	1,136,220	1,324,300	△188,080
	非常勤職員賞与	65,822	267,927	△202,105
	非常勤職員諸手当	35,450	57,823	△22,373
	退職給付費用	(8,551,693)	(7,890,838)	(660,855)
	退職給付費用	8,175,940	7,847,510	328,430
	職員共済退職給付費用	375,753	43,328	332,425
	法定福利費	456,968	984,273	△527,305
	事業費	[338,523]	[332,112]	[6,411]
	旅費交通費	(59,890)	(48,460)	(11,430)
役職員旅費	59,890	48,460	11,430	
事務消耗品費	102,596	34,000	68,596	
印刷製本費	16,500	18,300	△1,800	
水道光熱費	60,000	0	60,000	

法人運営事業拠点区分 事業活動計算書

社会福祉法人名 (社福) 青森県社会福祉協議会

0001

(自) 平成30年 4月 1日 (至) 平成31年 3月31日

法人運営事業

(平成30年度)

(単位: 円)

親会計合算

勘 定 科 目		当年度決算(A)	前年度決算(B)	増 減 (A)-(B)	
動	通信運搬費	68,946	54,616	14,330	
	手数料	15,552	3,996	11,556	
	保険料	432	0	432	
	賃借料	45,085	37,200	7,885	
	保守料	129,800	135,540	△5,740	
	冊子等販売原価	△160,278	0	△160,278	
	事務費	[14,264,842]	[16,706,135]	[△2,441,293]	
	福利厚生費	335,733	336,143	△410	
	旅費交通費	(1,077,990)	(1,449,082)	(△371,092)	
	役職員旅費	1,037,270	1,360,052	△322,782	
	委員等旅費	40,720	89,030	△48,310	
	研修研究費	(360,300)	(534,510)	(△174,210)	
	役職員旅費	274,500	418,230	△143,730	
	参加費	85,800	116,280	△30,480	
	事務消耗品費	918,254	1,250,613	△332,359	
	印刷製本費	1,061,383	956,938	104,445	
	水道光熱費	245,537	15,633	229,904	
	燃料費	19,964	16,582	3,382	
	修繕費	63,744	76,140	△12,396	
	増	通信運搬費	215,917	925,237	△709,320
		会議費	24,420	17,728	6,692
広報費		48,600	81,000	△32,400	
業務委託費		(1,098,180)	(1,083,600)	(14,580)	
その他業務委託費		1,098,180	1,083,600	14,580	
用		手数料	413,430	482,872	△69,442
		保険料	932,571	952,170	△19,599
		賃借料	1,521,964	1,690,092	△168,128
		車輛費	(340,068)	(475,743)	(△135,675)
		車輛費	340,068	404,190	△64,122
	車輛燃料費	0	71,553	△71,553	
	租税公課	4,481,700	5,608,850	△1,127,150	
	保守料	506,110	318,230	187,880	
	渉外費	256,360	270,800	△14,440	
	諸会費	(6,000)	(6,000)	(0)	
減	その他会費	6,000	6,000	0	
	会議参加費	6,000	7,000	△1,000	
	諸謝金	12,000	12,000	0	
	食糧費	15,379	45,508	△30,129	
	冊子等販売原価	160,278	0	160,278	
	雑費	(142,960)	(93,664)	(49,296)	
	雑費	142,960	93,664	49,296	
	分担金費用	[1,419,000]	[1,419,000]	[0]	
	分担金費用	(1,419,000)	(1,419,000)	(0)	
	全国社会福祉協議会分担金費用	778,000	778,000	0	
ブロック社会福祉協議会分担金費用	40,000	40,000	0		
全社協地域福祉推進委員分担金費用	501,000	501,000	0		
その他分担金費用	100,000	100,000	0		

法人運営事業拠点区分 事業活動計算書

社会福祉法人名 (社福) 青森県社会福祉協議会

0001

(自) 平成30年 4月 1日 (至) 平成31年 3月31日

法人運営事業

(平成30年度)

(単位: 円)

親会計合算

勘 定 科 目		当年度決算(A)	前年度決算(B)	増 減 (A)-(B)
部	減価償却費	[528,692]	[530,379]	[△1,687]
	減価償却費	(528,692)	(530,379)	(△1,687)
	車輛運搬具減価償却費	495,000	495,000	0
	器具及び備品減価償却費	33,692	35,379	△1,687
	徴収不能引当金繰入	[3,509,078]	[0]	[3,509,078]
	徴収不能引当金繰入	3,509,078	0	3,509,078
	サービス活動費用計(2)	33,755,278	45,567,747	△11,812,469
サービス活動増減差額(3)=(1)-(2)	4,374,572	△8,628,416	13,002,988	
サ 収 ビ ス 益 活 動 外	受取利息配当金収益	[20,022]	[25,139]	[△5,117]
	受取利息配当金収益	(20,022)	(25,139)	(△5,117)
	受取利息配当金収益	20,022	25,139	△5,117
	その他のサービス活動外収益	[141,120]	[0]	[141,120]
	雑収益	(141,120)	(0)	(141,120)
	雑収益	141,120	0	141,120
	サービス活動外収益計(4)	161,142	25,139	136,003
増 減 の 用 部	その他のサービス活動外費用	[65,280]	[0]	[65,280]
	雑損失	(65,280)	(0)	(65,280)
	雑損失	65,280	0	65,280
	サービス活動外費用計(5)	65,280	0	65,280
	サービス活動外増減差額(6)=(4)-(5)	95,862	25,139	70,723
経常増減差額(7)=(3)+(6)	4,470,434	△8,603,277	13,073,711	
特 別	生活福祉資金会計繰入金収益	[245,000]	[241,000]	[4,000]
	生活福祉資金貸付事務費事業繰入金収益	245,000	241,000	4,000
	事業区分間繰入金収益	[1,289,000]	[1,267,000]	[22,000]
	公益事業繰入金収益	(1,289,000)	(1,267,000)	(22,000)
	民間社会福祉事業職員共済事業繰入金収 益	703,000	606,000	97,000
	介護福祉士修学資金等貸付事業繰入金収 益	360,000	305,000	55,000
	保育士修学資金等貸付事業繰入金収益	226,000	356,000	△130,000
	拠点区分間繰入金収益	[9,799,000]	[8,237,000]	[1,562,000]
	企画広報事業繰入金収益	(3,250,000)	(1,496,000)	(1,754,000)
	社会福祉研修事業繰入金収益	3,250,000	1,496,000	1,754,000
	連絡調整事業繰入金収益	(551,000)	(600,000)	(△49,000)
	教員志願者介護等体験事業繰入金収益	551,000	600,000	△49,000
	社会福祉事業従事者研修事業繰入金収益	(272,000)	(397,000)	(△125,000)
	介護福祉支援事業繰入金収益	272,000	397,000	△125,000
	市町村社協総合支援事業繰入金収益	(1,659,000)	(1,664,000)	(△5,000)
	市町村社協活動支援事業繰入金収益	1,659,000	1,664,000	△5,000
	基金運営事業繰入金収益	(400,000)	(436,000)	(△36,000)
	愛の輪基金運営事業繰入金収益	400,000	436,000	△36,000
	福利厚生事業繰入金収益	(500,000)	(901,000)	(△401,000)
	福利厚生事業繰入金収益	500,000	901,000	△401,000
	福祉人材センター事業繰入金収益	(593,000)	(843,000)	(△250,000)
	福祉人材センター事業繰入金収益	593,000	654,000	△61,000
三ツ星保育支援センター運営事業繰入金	0	189,000	△189,000	

法人運営事業拠点区分 事業活動計算書

社会福祉法人名 (社福) 青森県社会福祉協議会

0001

(自) 平成30年 4月 1日 (至) 平成31年 3月31日

法人運営事業

(平成30年度)

(単位: 円)

親会計合算

勘 定 科 目		当年度決算(A)	前年度決算(B)	増 減 (A)-(B)
増	収益			
	福祉サービス利用援助事業繰入金収益	(805,000)	(497,000)	(308,000)
	日常生活自立支援事業繰入金収益	805,000	497,000	308,000
	苦情解決事業繰入金収益	(358,000)	(356,000)	(2,000)
	福祉サービス苦情解決事業繰入金収益	358,000	356,000	2,000
	介護実習・普及センター事業繰入金収益	(155,000)	(318,000)	(△163,000)
	介護実習・普及センター事業繰入金収益	155,000	318,000	△163,000
	介護サービス情報公表センター事業繰入金収益	(323,000)	(0)	(323,000)
	介護サービス情報公表センター事業繰入金収益	323,000	0	323,000
	地域生活定着支援事業繰入金収益	(248,000)	(238,000)	(10,000)
	地域生活定着支援事業繰入金収益	248,000	238,000	10,000
	生活困窮者支援事業繰入金収益	(685,000)	(491,000)	(194,000)
	生活困窮者自立相談支援事業繰入金収益	685,000	491,000	194,000
	特別収益計(8)	11,333,000	9,745,000	1,588,000
減	固定資産売却損・処分損	[0]	[1]	[△1]
	器具及び備品売却損・処分損	0	1	△1
	拠点区分間繰入金費用	[27,689,645]	[26,113,753]	[1,575,892]
	企画広報事業繰入金費用	(3,060,000)	(3,374,255)	(△314,255)
	総合企画事業繰入金費用	3,010,000	3,000,000	10,000
	福祉情報提供事業繰入金費用	0	300,000	△300,000
	多機関協働モデル事業繰入金費用	50,000	74,255	△24,255
	連絡調整事業繰入金費用	(290,675)	(398,342)	(△107,667)
	六法種別協等連絡調整事業繰入金費用	150,000	300,000	△150,000
	被災者支援体制強化事業繰入金費用	140,675	98,342	42,333
	住民参加支援事業繰入金費用	(0)	(440,000)	(△440,000)
	福祉ネットワークづくり事業繰入金費用	0	440,000	△440,000
	社会福祉事業従事者研修事業繰入金費用	(3,372,000)	(0)	(3,372,000)
	介護福祉支援事業繰入金費用	3,372,000	0	3,372,000
	経営指導事業繰入金費用	(248,167)	(400)	(247,767)
	災害福祉広域支援事業繰入金費用	248,167	400	247,767
	市町村社協総合支援事業繰入金費用	(17,284,257)	(19,984,380)	(△2,700,123)
	市町村社協活動支援事業繰入金費用	17,284,257	19,984,380	△2,700,123
	ボランティア活動事業繰入金費用	(94,367)	(0)	(94,367)
	ボランティア活動事業繰入金費用	94,367	0	94,367
	福祉人材センター事業繰入金費用	(25,111)	(0)	(25,111)
	介護職員初任者研修受講費補助事業繰入金費用	25,111	0	25,111
	福祉サービス利用援助事業繰入金費用	(306,758)	(360,618)	(△53,860)
	日常生活自立支援事業繰入金費用	306,758	227,475	79,283
	成年後見制度関連事業繰入金費用	0	133,143	△133,143
	苦情解決事業繰入金費用	(474,265)	(520,461)	(△46,196)
	福祉サービス苦情解決事業繰入金費用	474,265	520,461	△46,196
介護実習・普及センター事業繰入金費用	(20,555)	(68,119)	(△47,564)	
介護実習・普及センター事業繰入金費用	20,555	68,119	△47,564	
福祉サービス評価推進センター事業繰入金	(96,000)	(96,000)	(0)	

法人運営事業拠点区分 事業活動計算書

社会福祉法人名 (社福) 青森県社会福祉協議会

0001

(自) 平成30年 4月 1日 (至) 平成31年 3月31日

法人運営事業

(平成30年度)

(単位: 円)

親会計合算

勘 定 科 目		当年度決算(A)	前年度決算(B)	増 減 (A)-(B)
用	費用			
	第三者評価推進員会繰入金費用	96,000	96,000	0
	地域生活定着支援事業繰入金費用	(885,957)	(476,021)	(409,936)
	地域生活定着支援事業繰入金費用	885,957	476,021	409,936
	障害者権利擁護事業繰入金費用	(18,000)	(16,579)	(1,421)
	障害者権利擁護センター運営事業繰入金費用	18,000	16,579	1,421
	生活困窮者支援事業繰入金費用	(1,513,533)	(378,578)	(1,134,955)
	生活困窮者自立相談支援事業繰入金費用	1,513,533	378,578	1,134,955
	その他の特別損失	[0]	[246,719]	[△246,719]
	過年度修正損失	0	246,719	△246,719
	特別費用計(9)	27,689,645	26,360,473	1,329,172
特別増減差額(10)=(8)-(9)	△16,356,645	△16,615,473	258,828	
当期活動増減差額(11)=(7)+(10)	△11,886,211	△25,218,750	13,332,539	
繰	前期繰越活動増減差額(12)	△7,377,045	18,050,816	△25,427,861
越	当期末繰越活動増減差額(13)=(11)+(12)	△19,263,256	△7,167,934	△12,095,322
活	基本金取崩額(14)	0	0	0
動	基金取崩額(15)	0	0	0
増	その他の積立金取崩額(16)	0	0	0
減	その他の積立金積立額(17)	141,389	209,111	△67,722
差	長期未収入金対応積立金積立額	141,389	209,111	△67,722
額	次期繰越活動増減差額	△19,404,645	△7,377,045	△12,027,600
の	(18)=(13)+(14)+(15)+(16)-(17)			
部				

企画広報事業拠点区分 事業活動計算書

社会福祉法人名 (社福) 青森県社会福祉協議会

0003

(自) 平成30年 4月 1日 (至) 平成31年 3月31日

企画広報事業

(平成30年度)

(単位: 円)

親会計合算

勘 定 科 目		当年度決算(A)	前年度決算(B)	増 減 (A)-(B)
サ	会費収益	[8,560,000]	[7,580,000]	[980,000]
	一般会費収益	(8,560,000)	(7,580,000)	(980,000)
	社会貢献活動会費収益	8,560,000	7,580,000	980,000
	受託金収益	[28,935,000]	[8,538,000]	[20,397,000]
	都道府県受託金収益	(28,473,000)	(8,538,000)	(19,935,000)
	その他県受託金収益	28,473,000	8,538,000	19,935,000
	全社協受託金収益	(462,000)	(0)	(462,000)
	全社協受託金収益	462,000	0	462,000
	事業収益	[9,060,700]	[7,425,600]	[1,635,100]
	参加費収益	5,760,000	7,055,000	△1,295,000
	資料・図書等頒布収益	3,145,700	200,600	2,945,100
広告料収益	155,000	170,000	△15,000	
その他の収益	[18,195]	[0]	[18,195]	
その他の収益	(18,195)	(0)	(18,195)	
雑収益	18,195	0	18,195	
サービス活動収益計(1)	46,573,895	23,543,600	23,030,295	
ビ	人件費	[21,787,520]	[8,870,397]	[12,917,123]
	職員給料	(15,415,355)	(5,415,103)	(10,000,252)
	職員給料	12,969,100	4,463,635	8,505,465
	職員諸手当	2,446,255	951,468	1,494,787
	職員賞与	3,258,147	2,162,618	1,095,529
	退職給付費用	(217,060)	(68,454)	(148,606)
	職員共済退職給付費用	217,060	68,454	148,606
	法定福利費	2,896,958	1,224,222	1,672,736
	事業費	[22,397,612]	[10,992,513]	[11,405,099]
	旅費交通費	(1,015,368)	(1,116,067)	(△100,699)
	役職員旅費	310,110	229,040	81,070
委員等旅費	705,258	887,027	△181,769	
研修研究費	(1,119,120)	(418,810)	(700,310)	
役職員旅費	526,370	353,990	172,380	
委員等旅費	589,750	53,820	535,930	
参加費	3,000	11,000	△8,000	
事務消耗品費	2,978,375	1,275,199	1,703,176	
印刷製本費	3,216,972	3,231,672	△14,700	
水道光熱費	323,000	123,000	200,000	
修繕費	50,000	0	50,000	
通信運搬費	1,385,035	768,415	616,620	
会議費	931,649	639,472	292,177	
広報費	139,438	0	139,438	
業務委託費	(238,900)	(412,835)	(△173,935)	
その他業務委託費	238,900	412,835	△173,935	
手数料	437,271	92,880	344,391	
賃借料	3,204,642	1,629,348	1,575,294	
車輛費	(57,000)	(0)	(57,000)	
車輛燃料費	57,000	0	57,000	
租税公課	3,000	200	2,800	
保守料	285,200	205,980	79,220	

企画広報事業拠点区分 事業活動計算書

社会福祉法人名 (社福) 青森県社会福祉協議会

0003

(自) 平成30年 4月 1日 (至) 平成31年 3月31日

企画広報事業

(平成30年度)

(単位: 円)

親会計合算

勘 定 科 目		当年度決算(A)	前年度決算(B)	増 減 (A)-(B)
減 の 部	諸謝金	1,328,300	628,250	700,050
	返還金	(525,376)	(0)	(525,376)
	県委託費返還金	525,376	0	525,376
	給付金	(4,113,823)	(450,385)	(3,663,438)
	経済的援助給付金	4,113,823	450,385	3,663,438
	冊子等販売原価	1,045,143	0	1,045,143
	事務費	[2,087,280]	[624,538]	[1,462,742]
	福利厚生費	93,280	18,538	74,742
	租税公課	1,994,000	606,000	1,388,000
	助成金費用	[1,173,248]	[1,200,000]	[△26,752]
	助成金費用	(1,173,248)	(1,200,000)	(△26,752)
	愛の輪レクリエーション教室開催事業助 成金費用	1,173,248	1,200,000	△26,752
	基金組入額	[1,000,000]	[1,000,000]	[0]
	社会貢献活動推進基金組入額	1,000,000	1,000,000	0
	減価償却費	[160,059]	[94,156]	[65,903]
	減価償却費	(160,059)	(94,156)	(65,903)
	器具及び備品減価償却費	124,059	94,156	29,903
	ソフトウェア償却費	36,000	0	36,000
	サービス活動費用計(2)	48,605,719	22,781,604	25,824,115
サービス活動増減差額(3)=(1)-(2)	△2,031,824	761,996	△2,793,820	
サ ー ビ ス 活 動 外 増 減 の 部	受取利息配当金収益	[860]	[168]	[692]
	受取利息配当金収益	(860)	(168)	(692)
	受取利息配当金収益	860	168	692
	サービス活動外収益計(4)	860	168	692
サ ー ビ ス 活 動 外 増 減 の 部	その他のサービス活動外費用	[49,692]	[0]	[49,692]
	雑損失	(49,692)	(0)	(49,692)
	雑損失	49,692	0	49,692
	サービス活動外費用計(5)	49,692	0	49,692
サービス活動外増減差額(6)=(4)-(5)	△48,832	168	△49,000	
経常増減差額(7)=(3)+(6)	△2,080,656	762,164	△2,842,820	
特 別 増 減 の 部	拠点区分間繰入金収益	[5,156,812]	[5,077,939]	[78,873]
	法人運営事業繰入金収益	(3,060,000)	(3,374,255)	(△314,255)
	法人運営事業繰入金収益	3,060,000	3,374,255	△314,255
	基金運営事業繰入金収益	(2,096,812)	(1,703,684)	(393,128)
	愛の輪基金運営事業繰入金収益	2,096,812	1,703,684	393,128
	特別収益計(8)	5,156,812	5,077,939	78,873
減 費 の 用 部	拠点区分間繰入金費用	[3,250,000]	[1,496,000]	[1,754,000]
	法人運営事業繰入金費用	(3,250,000)	(1,496,000)	(1,754,000)
	法人運営事業繰入金費用	3,250,000	1,496,000	1,754,000
	特別費用計(9)	3,250,000	1,496,000	1,754,000
	特別増減差額(10)=(8)-(9)	1,906,812	3,581,939	△1,675,127
当期活動増減差額(11)=(7)+(10)	△173,844	4,344,103	△4,517,947	
繰 越	前期繰越活動増減差額(12)	10,208,233	5,864,130	4,344,103
	当期末繰越活動増減差額(13)=(11)+(12)	10,034,389	10,208,233	△173,844

企画広報事業拠点区分 事業活動計算書

社会福祉法人名 (社福) 青森県社会福祉協議会

0003

(自) 平成30年 4月 1日 (至) 平成31年 3月31日

企画広報事業

(平成30年度)

(単位: 円)

親会計合算

	勘 定 科 目	当年度決算(A)	前年度決算(B)	増 減 (A)-(B)
活	基本金取崩額(14)	0	0	0
動	基金取崩額(15)	0	0	0
増	その他の積立金取崩額(16)	0	0	0
減	その他の積立金積立額(17)	0	0	0
差	次期繰越活動増減差額	10,034,389	10,208,233	△173,844
額	(18)=(13)+(14)+(15)+(16)-(17)			
の				
部				

連絡調整事業拠点区分 事業活動計算書

社会福祉法人名 (社福) 青森県社会福祉協議会

0005

(自) 平成30年 4月 1日 (至) 平成31年 3月31日

連絡調整事業

(平成30年度)

(単位: 円)

親会計合算

勘 定 科 目		当年度決算(A)	前年度決算(B)	増 減 (A)-(B)
サ	収 受託金収益	[1,479,000]	[1,470,000]	[9,000]
	都道府県受託金収益	(1,479,000)	(1,470,000)	(9,000)
益	その他県受託金収益	1,479,000	1,470,000	9,000
	サ 事業収益	[3,280,000]	[3,440,000]	[△160,000]
	参加費収益	3,280,000	3,440,000	△160,000
	サービス活動収益計(1)	4,759,000	4,910,000	△151,000
	人件費	[1,416,003]	[1,375,281]	[40,722]
	非常勤職員給与	(1,208,825)	(1,194,873)	(13,952)
ビ	非常勤職員給与	1,090,510	1,065,900	24,610
	非常勤職員賞与	89,134	88,179	955
ス	非常勤職員諸手当	29,181	40,794	△11,613
	法定福利費	207,178	180,408	26,770
活	事業費	[825,861]	[1,044,495]	[△218,634]
	旅費交通費	(35,270)	(45,545)	(△10,275)
動	役職員旅費	35,270	45,545	△10,275
	事務消耗品費	69,898	75,241	△5,343
増	印刷製本費	28,700	46,040	△17,340
	水道光熱費	72,000	260,000	△188,000
用	通信運搬費	90,036	91,025	△989
	会議費	9,493	4,918	4,575
減	業務委託費	(185,210)	(186,856)	(△1,646)
	その他業務委託費	185,210	186,856	△1,646
の	手数料	54,216	30,240	23,976
	賃借料	98,438	131,050	△32,612
部	保守料	182,600	173,580	9,020
	事務費	[123,150]	[308,538]	[△185,388]
の	福利厚生費	15,150	18,538	△3,388
	租税公課	98,000	280,000	△182,000
部	渉外費	10,000	10,000	0
	助成金費用	[1,620,000]	[1,690,000]	[△70,000]
の	助成金費用	(1,620,000)	(1,690,000)	(△70,000)
	介護等体験事業助成金費用	1,620,000	1,690,000	△70,000
	サービス活動費用計(2)	3,985,014	4,418,314	△433,300
	サービス活動増減差額(3)=(1)-(2)	773,986	491,686	282,300
サ	収 受取利息配当金収益	[63]	[59]	[4]
	受取利息配当金収益	(63)	(59)	(4)
ビ	受取利息配当金収益	63	59	4
	サービス活動外収益計(4)	63	59	4
活	費			
	サービス活動外費用計(5)	0	0	0
増	サービス活動外増減差額(6)=(4)-(5)	63	59	4
	経常増減差額(7)=(3)+(6)	774,049	491,745	282,304
収	拠点区分間繰入金収益	[290,675]	[398,342]	[△107,667]

連絡調整事業拠点区分 事業活動計算書

社会福祉法人名 (社福) 青森県社会福祉協議会

0005

(自) 平成30年 4月 1日 (至) 平成31年 3月31日

連絡調整事業

(平成30年度)

(単位:円)

親会計合算

勘 定 科 目		当年度決算(A)	前年度決算(B)	増 減 (A)-(B)
特 別 増	法人運営事業繰入金収益	(290,675)	(398,342)	(△107,667)
	法人運営事業繰入金収益	290,675	398,342	△107,667
	特別収益計(8)	290,675	398,342	△107,667
減 の 部 用	拠点区分間繰入金費用	[551,000]	[600,000]	[△49,000]
	法人運営事業繰入金費用	(551,000)	(600,000)	(△49,000)
	法人運営事業繰入金費用	551,000	600,000	△49,000
	特別費用計(9)	551,000	600,000	△49,000
	特別増減差額(10)=(8)-(9)	△260,325	△201,658	△58,667
当期活動増減差額(11)=(7)+(10)		513,724	290,087	223,637
繰 越	前期繰越活動増減差額(12)	2,807,675	2,517,588	290,087
	当期末繰越活動増減差額(13)=(11)+(12)	3,321,399	2,807,675	513,724
活 動	基本金取崩額(14)	0	0	0
	基金取崩額(15)	0	0	0
増 減	その他の積立金取崩額(16)	0	0	0
	その他の積立金積立額(17)	0	0	0
差 額 の 部	次期繰越活動増減差額 (18)=(13)+(14)+(15)+(16)-(17)	3,321,399	2,807,675	513,724

助成事業拠点区分 事業活動計算書

社会福祉法人名 (社福) 青森県社会福祉協議会

0007

(自) 平成30年 4月 1日 (至) 平成31年 3月31日

助成事業

(平成30年度)

(単位: 円)

親会計合算

勘 定 科 目		当年度決算(A)	前年度決算(B)	増 減 (A)-(B)
サ ー ビ ス 活 動 増 減 の 部	収 寄附金収益	[314,435]	[876,857]	[△562,422]
	預託金収益	(314,435)	(876,857)	(△562,422)
	指定預託金収益	314,435	876,857	△562,422
	サービス活動収益計(1)	314,435	876,857	△562,422
	費 事業費	[372,546]	[1,026,172]	[△653,626]
	旅費交通費	(1,300)	(1,600)	(△300)
	役職員旅費	1,300	1,600	△300
	事務消耗品費	13,711	9,720	3,991
	通信運搬費	26,214	27,627	△1,413
	手数料	5,616	4,860	756
貸借料	11,270	9,960	1,310	
払出金	(314,435)	(972,405)	(△657,970)	
指定払出金	314,435	972,405	△657,970	
サービス活動費用計(2)	372,546	1,026,172	△653,626	
サービス活動増減差額(3)=(1)-(2)	△58,111	△149,315	91,204	
サ ー ビ ス 活 動 増 減 の 部	収 受取利息配当金収益	[1,210]	[1,212]	[△2]
	受取利息配当金収益	(1,210)	(1,212)	(△2)
	受取利息配当金収益	1,210	1,212	△2
	サービス活動外収益計(4)	1,210	1,212	△2
サ ー ビ ス 活 動 増 減 の 部	費 費用			
	サービス活動外費用計(5)	0	0	0
	サービス活動外増減差額(6)=(4)-(5)	1,210	1,212	△2
経常増減差額(7)=(3)+(6)		△56,901	△148,103	91,202
特 別 増 減 の 部	収 特別益			
	特別収益計(8)	0	0	0
	費 費用			
	特別費用計(9)	0	0	0
特別増減差額(10)=(8)-(9)		0	0	0
当期活動増減差額(11)=(7)+(10)		△56,901	△148,103	91,202
繰 越 活 動 増 減 の 部	繰越前期繰越活動増減差額(12)	1,110,043	1,162,598	△52,555
	繰越当期末繰越活動増減差額(13)=(11)+(12)	1,053,142	1,014,495	38,647
	基本金取崩額(14)	0	0	0
	基金取崩額(15)	0	0	0
	その他の積立金取崩額(16)	0	95,548	△95,548
	その他の積立金取崩額	0	95,548	△95,548
	その他の積立金積立額(17)	0	0	0
繰越次期繰越活動増減差額(18)=(13)+(14)+(15)+(16)-(17)		1,053,142	1,110,043	△56,901

助成事業拠点区分 事業活動計算書

社会福祉法人名 (社福) 青森県社会福祉協議会

0007

(自) 平成30年 4月 1日 (至) 平成31年 3月31日

助成事業

(平成30年度)

(単位：円)

親会計合算

	勘 定 科 目	当年度決算(A)	前年度決算(B)	増 減 (A)-(B)
部				

住民参加支援事業拠点区分 事業活動計算書

社会福祉法人名 (社福) 青森県社会福祉協議会

0009

(自) 平成30年 4月 1日 (至) 平成31年 3月31日

住民参加支援事業

(平成30年度)

(単位: 円)

親会計合算

勘定科目		当年度決算(A)	前年度決算(B)	増減(A)-(B)
サ 益	収 会費収益	[22,288,500]	[22,138,500]	[150,000]
	一般会費収益	(22,288,500)	(22,138,500)	(150,000)
	特別会員会費収益	22,288,500	22,138,500	150,000
	事業収益	[788,000]	[312,000]	[476,000]
	貸貸料収益	788,000	312,000	476,000
	その他の収益	[57,596]	[66,096]	[△8,500]
	その他の収益	(57,596)	(66,096)	(△8,500)
	雑収益	57,596	66,096	△8,500
	サービス活動収益計(1)	23,134,096	22,516,596	617,500
	ビ ス 活 動 増 減 の 部	人件費	[10,323,446]	[10,058,623]
非常勤職員給与		(9,985,970)	(9,758,815)	(227,155)
非常勤職員給与		1,593,320	1,576,240	17,080
非常勤職員賞与		244,090	241,474	2,616
安心電話相談員給与		8,083,295	7,895,940	187,355
非常勤職員諸手当		65,265	45,161	20,104
法定福利費		337,476	299,808	37,668
事業費		[8,753,723]	[6,358,348]	[2,395,375]
旅費交通費		(42,200)	(30,095)	(12,105)
役職員旅費		13,470	16,465	△2,995
委員等旅費		28,730	13,630	15,100
研修研究費		(2,000)	(2,000)	(0)
参加費		2,000	2,000	0
事務消耗品費		199,966	134,363	65,603
印刷製本費		89,100	157,248	△68,148
水道光熱費		300,000	300,000	0
通信運搬費		981,433	951,558	29,875
会議費		0	3,539	△3,539
広報費		0	108,000	△108,000
業務委託費		(2,219,400)	(349,920)	(1,869,480)
その他業務委託費		2,219,400	349,920	1,869,480
手数料		418,068	480,978	△62,910
賃借料		2,398,156	1,376,287	1,021,869
租税公課		1,400	600	800
保守料		2,102,000	2,458,260	△356,260
諸謝金		0	5,500	△5,500
事務費		[18,500]	[18,300]	[200]
福利厚生費	18,500	18,300	200	
助成金費用	[10,024,000]	[10,619,500]	[△595,500]	
助成金費用	(10,024,000)	(10,619,500)	(△595,500)	
福祉安心電話交付金費用	10,024,000	10,619,500	△595,500	
減価償却費	[356,400]	[356,400]	[0]	
減価償却費	(356,400)	(356,400)	(0)	
器具及び備品減価償却費	356,400	356,400	0	
サービス活動費用計(2)	29,476,069	27,411,171	2,064,898	
サービス活動増減差額(3)=(1)-(2)	△6,341,973	△4,894,575	△1,447,398	
サ 	収 受取利息配当金収益	[367]	[286]	[81]
	受取利息配当金収益	(367)	(286)	(81)

住民参加支援事業拠点区分 事業活動計算書

社会福祉法人名 (社福) 青森県社会福祉協議会

0009

(自) 平成30年 4月 1日 (至) 平成31年 3月31日

住民参加支援事業

(平成30年度)

(単位: 円)

親会計合算

勘 定 科 目		当年度決算(A)	前年度決算(B)	増 減 (A)-(B)
ビ ス 活 動 外 増 減 の 部	受取利息配当金収益	367	286	81
	サービス活動外収益計(4)	367	286	81
	サービス活動外費用計(5)	0	0	0
	サービス活動外増減差額(6)=(4)-(5)	367	286	81
経常増減差額(7)=(3)+(6)		△6,341,606	△4,894,289	△1,447,317
特 別 増 減 の 部	拠点区分間繰入金収益	[7,500,000]	[7,940,000]	[△440,000]
	法人運営事業繰入金収益	(0)	(440,000)	(△440,000)
	法人運営事業繰入金収益	0	440,000	△440,000
	基金運営事業繰入金収益	(7,500,000)	(7,500,000)	(0)
	愛の輪基金運営事業繰入金収益	7,500,000	7,500,000	0
	特別収益計(8)	7,500,000	7,940,000	△440,000
費 用	特別費用計(9)	0	0	0
	特別増減差額(10)=(8)-(9)	7,500,000	7,940,000	△440,000
	当期活動増減差額(11)=(7)+(10)	1,158,394	3,045,711	△1,887,317
繰 越 活 動 増 減 の 部	前期繰越活動増減差額(12)	15,087,889	12,042,178	3,045,711
	当期末繰越活動増減差額(13)=(11)+(12)	16,246,283	15,087,889	1,158,394
	基本金取崩額(14)	0	0	0
	基金取崩額(15)	0	0	0
	その他の積立金取崩額(16)	0	0	0
	その他の積立金積立額(17)	1,000,000	0	1,000,000
	財政運用積立金積立額	1,000,000	0	1,000,000
	次期繰越活動増減差額 (18)=(13)+(14)+(15)+(16)-(17)	15,246,283	15,087,889	158,394

社会福祉事業従事者研修事業拠点区分 事業活動計算書

社会福祉法人名 (社福) 青森県社会福祉協議会

0011

(自) 平成30年 4月 1日 (至) 平成31年 3月31日

社会福祉事業従事者研修事業

(平成30年度)

(単位: 円)

親会計合算

勘 定 科 目		当年度決算(A)	前年度決算(B)	増 減 (A)-(B)
収	受託金収益	[1,170,000]	[675,000]	[495,000]
	都道府県受託金収益	(1,170,000)	(675,000)	(495,000)
	その他県受託金収益	1,170,000	675,000	495,000
益	事業収益	[18,712,900]	[44,204,777]	[△25,491,877]
	参加費収益	18,712,900	44,162,400	△25,449,500
	手数料収益	0	42,377	△42,377
サ	サービス活動収益計(1)	19,882,900	44,879,777	△24,996,877
費	人件費	[7,877,885]	[11,641,639]	[△3,763,754]
	職員給料	(3,395,802)	(5,366,428)	(△1,970,626)
	職員給料	2,789,600	4,916,000	△2,126,400
	職員諸手当	606,202	450,428	155,774
	職員賞与	1,606,944	2,133,590	△526,646
	非常勤職員給与	(1,764,836)	(2,561,500)	(△796,664)
	非常勤職員給与	1,482,310	2,099,500	△617,190
	非常勤職員賞与	181,696	241,474	△59,778
	非常勤職員諸手当	100,830	220,526	△119,696
	退職給付費用	(42,710)	(67,034)	(△24,324)
	職員共済退職給付費用	42,710	67,034	△24,324
	法定福利費	1,067,593	1,513,087	△445,494
	事業費	[15,217,769]	[30,231,159]	[△15,013,390]
	旅費交通費	(872,025)	(2,322,935)	(△1,450,910)
	役職員旅費	593,090	1,081,215	△488,125
委員等旅費	278,935	1,241,720	△962,785	
事務消耗品費	3,180,539	6,606,691	△3,426,152	
印刷製本費	782,368	1,044,123	△261,755	
水道光熱費	660,000	900,000	△240,000	
修繕費	132,840	0	132,840	
通信運搬費	747,221	1,105,680	△358,459	
会議費	101,600	232,800	△131,200	
広報費	625,320	625,320	0	
増	業務委託費	(554,846)	(851,846)	(△297,000)
用	その他業務委託費	554,846	851,846	△297,000
減	手数料	1,149,633	1,865,463	△715,830
	保険料	590	25,690	△25,100
	賃借料	2,230,287	5,187,381	△2,957,094
	車輛費	(0)	(75,000)	(△75,000)
	車輛燃料費	0	75,000	△75,000
	租税公課	2,600	3,600	△1,000
	保守料	206,000	221,630	△15,630
	諸謝金	3,971,900	9,163,000	△5,191,100
	事務費	[143,954]	[239,533]	[△95,579]
	福利厚生費	36,954	70,533	△33,579
租税公課	107,000	169,000	△62,000	
減価償却費	[79,200]	[82,620]	[△3,420]	
減価償却費	(79,200)	(82,620)	(△3,420)	
部	器具及び備品減価償却費	29,052	82,620	△53,568
	ソフトウェア償却費	50,148	0	50,148

社会福祉事業従事者研修事業拠点区分 事業活動計算書

社会福祉法人名 (社福) 青森県社会福祉協議会

0011

(自) 平成30年 4月 1日 (至) 平成31年 3月31日

社会福祉事業従事者研修事業

(平成30年度)

(単位: 円)

親会計合算

勘 定 科 目		当年度決算(A)	前年度決算(B)	増 減 (A)-(B)
	サービス活動費用計(2)	23,318,808	42,194,951	△18,876,143
	サービス活動増減差額(3)=(1)-(2)	△3,435,908	2,684,826	△6,120,734
サ ー ビ ス 活 動 外 増 減 の 部	受取利息配当金収益	[163]	[115]	[48]
	受取利息配当金収益	(163)	(115)	(48)
	受取利息配当金収益	163	115	48
	サービス活動外収益計(4)	163	115	48
	サービス活動外費用計(5)	0	0	0
	サービス活動外増減差額(6)=(4)-(5)	163	115	48
	経常増減差額(7)=(3)+(6)	△3,435,745	2,684,941	△6,120,686
特 別 増 減 の 部	拠点区分間繰入金収益	[3,372,000]	[0]	[3,372,000]
	法人運営事業繰入金収益	(3,372,000)	(0)	(3,372,000)
	法人運営事業繰入金収益	3,372,000	0	3,372,000
	特別収益計(8)	3,372,000	0	3,372,000
増 減 の 部	固定資産売却損・処分損	[133,922]	[0]	[133,922]
	器具及び備品売却損・処分損	133,922	0	133,922
	拠点区分間繰入金費用	[272,000]	[397,000]	[△125,000]
	法人運営事業繰入金費用	(272,000)	(397,000)	(△125,000)
	職員退職手当金積立事業繰入金費用	272,000	397,000	△125,000
	特別費用計(9)	405,922	397,000	8,922
	特別増減差額(10)=(8)-(9)	2,966,078	△397,000	3,363,078
	当期活動増減差額(11)=(7)+(10)	△469,667	2,287,941	△2,757,608
繰 越 活 動 増 減 差 額 の 部	前期繰越活動増減差額(12)	4,760,327	2,472,386	2,287,941
	当期末繰越活動増減差額(13)=(11)+(12)	4,290,660	4,760,327	△469,667
	基本金取崩額(14)	0	0	0
	基金取崩額(15)	0	0	0
	その他の積立金取崩額(16)	0	0	0
	その他の積立金積立額(17)	0	0	0
	次期繰越活動増減差額 (18)=(13)+(14)+(15)+(16)-(17)	4,290,660	4,760,327	△469,667

経営指導事業拠点区分 事業活動計算書

社会福祉法人名 (社福) 青森県社会福祉協議会

0013

(自) 平成30年 4月 1日 (至) 平成31年 3月31日

経営指導事業

(平成30年度)

(単位: 円)

親会計合算

勘定科目		当年度決算(A)	前年度決算(B)	増減(A)-(B)
収入	受託金収益	[1,349,000]	[1,349,000]	[0]
	都道府県受託金収益	(1,349,000)	(1,349,000)	(0)
	その他県受託金収益	1,349,000	1,349,000	0
	事業収益	[112,925]	[89,240]	[23,685]
	手数料収益	112,925	89,240	23,685
	その他の収益	[30,176]	[0]	[30,176]
	その他の収益	(30,176)	(0)	(30,176)
	雑収益	30,176	0	30,176
	サービス活動収益計(1)	1,492,101	1,438,240	53,861
	費用	人件費	[339,560]	[245,480]
非常勤職員給与		(339,560)	(245,480)	(94,080)
非常勤職員給与		339,560	245,480	94,080
事業費		[1,339,205]	[1,157,140]	[182,065]
旅費交通費		(374,320)	(246,530)	(127,790)
役職員旅費		95,060	11,075	83,985
委員等旅費		279,260	235,455	43,805
事務消耗品費		11,820	14,388	△2,568
印刷製本費		12,300	13,300	△1,000
通信運搬費		68,577	32,970	35,607
会議費		21,960	11,888	10,072
手数料		21,060	6,696	14,364
賃借料		225,768	375,539	△149,771
租税公課		400	400	0
諸謝金		603,000	383,900	219,100
返還金		(0)	(71,529)	(△71,529)
県委託費返還金		0	71,529	△71,529
事務費		[25,000]	[24,000]	[1,000]
租税公課		25,000	24,000	1,000
減価償却費		[249,480]	[249,480]	[0]
減価償却費		(249,480)	(249,480)	(0)
器具及び備品減価償却費		249,480	249,480	0
(国庫補助金等特別積立金取崩額)		[△249,480]	[△249,480]	[0]
(国庫補助金等特別積立金取崩額)	(△249,480)	(△249,480)	(0)	
(国庫補助金等特別積立金取崩額)	△249,480	△249,480	0	
サービス活動費用計(2)	1,703,765	1,426,620	277,145	
サービス活動増減差額(3)=(1)-(2)	△211,664	11,620	△223,284	
サービス活動外	受取利息配当金収益	[2]	[2]	[0]
	受取利息配当金収益	(2)	(2)	(0)
	受取利息配当金収益	2	2	0
	サービス活動外収益計(4)	2	2	0
サービス活動外増減	サービス活動外費用計(5)	0	0	0
	サービス活動外増減差額(6)=(4)-(5)	2	2	0

経営指導事業拠点区分 事業活動計算書

社会福祉法人名 (社福) 青森県社会福祉協議会

0013

(自) 平成30年 4月 1日 (至) 平成31年 3月31日

経営指導事業

(平成30年度)

(単位: 円)

親会計合算

勘 定 科 目		当年度決算(A)	前年度決算(B)	増 減 (A)-(B)
經常増減差額(7)=(3)+(6)		△211,662	11,622	△223,284
特 別 増 減 の 部	収 拠点区分間繰入金収益	[248,167]	[400]	[247,767]
	法人運営事業繰入金収益	(248,167)	(400)	(247,767)
	法人運営事業繰入金収益	248,167	400	247,767
	事業区分間固定資産移管収益	[0]	[977,130]	[△977,130]
	社会福祉事業固定資産移管収益	(0)	(977,130)	(△977,130)
	災害活動支援チーム整備費補助事業固定 資産移管収益	0	977,130	△977,130
	特別収益計(8)	248,167	977,530	△729,363
	費) (国庫補助金等特別積立金取崩額(除却等))	[0]	[△977,130]	[977,130]
	(国庫補助金等特別積立金取崩額(除却等))	(0)	(△977,130)	(977,130)
	(国庫補助金等特別積立金取崩額(除却等))	0	△977,130	977,130
用 国庫補助金等特別積立金積立額	[0]	[977,130]	[△977,130]	
国庫補助金等特別積立金積立額	(0)	(977,130)	(△977,130)	
国庫補助金等特別積立金積立額	0	977,130	△977,130	
事業区分間固定資産移管費用	[0]	[977,130]	[△977,130]	
社会福祉事業固定資産移管費用	(0)	(977,130)	(△977,130)	
災害福祉広域支援事業固定資産移管費用	0	977,130	△977,130	
特別費用計(9)	0	977,130	△977,130	
特別増減差額(10)=(8)-(9)	248,167	400	247,767	
当期活動増減差額(11)=(7)+(10)		36,505	12,022	24,483
繰越	前期繰越活動増減差額(12)	577,055	565,033	12,022
活	当期末繰越活動増減差額(13)=(11)+(12)	613,560	577,055	36,505
動	基本金取崩額(14)	0	0	0
増	基金取崩額(15)	0	0	0
減	その他の積立金取崩額(16)	0	0	0
差	その他の積立金積立額(17)	0	0	0
額	次期繰越活動増減差額 (18)=(13)+(14)+(15)+(16)-(17)	613,560	577,055	36,505
の 部				

市町村社協総合支援事業拠点区分 事業活動計算書

社会福祉法人名 (社福) 青森県社会福祉協議会

0015

(自) 平成30年 4月 1日 (至) 平成31年 3月31日

市町村社協総合支援事業

(平成30年度)

(単位: 円)

親会計合算

勘定科目		当年度決算(A)	前年度決算(B)	増減(A)-(B)
収	経常経費補助金収益	[23,677,000]	[24,410,000]	[△733,000]
	都道府県補助金収益	(23,677,000)	(24,410,000)	(△733,000)
益	福祉活動指導員設置費補助金収益	23,677,000	24,410,000	△733,000
	事業収益	[72,000]	[127,000]	[△55,000]
サ	参加費収益	72,000	127,000	△55,000
	サービス活動収益計(1)	23,749,000	24,537,000	△788,000
	人件費	[37,626,482]	[41,213,034]	[△3,586,552]
	職員給料	(24,772,633)	(27,436,478)	(△2,663,845)
費	職員給料	20,614,600	23,440,800	△2,826,200
	職員諸手当	4,158,033	3,995,678	162,355
ビ	職員賞与	7,485,132	7,762,315	△277,183
	退職給付費用	(320,730)	(358,098)	(△37,368)
ス	職員共済退職給付費用	320,730	358,098	△37,368
	法定福利費	5,047,987	5,656,143	△608,156
活	事業費	[796,485]	[1,207,772]	[△411,287]
	旅費交通費	(90,975)	(343,870)	(△252,895)
動	役職員旅費	52,875	161,260	△108,385
	委員等旅費	38,100	182,610	△144,510
増	事務消耗品費	52,512	134,778	△82,266
	印刷製本費	244,448	246,512	△2,064
の	水道光熱費	60,000	60,000	0
	通信運搬費	17,970	64,043	△46,073
部	会議費	3,600	15,500	△11,900
	手数料	59,400	11,664	47,736
減	賃借料	237,780	230,215	7,565
	車輛費	(8,000)	(8,000)	(0)
の	車輛燃料費	8,000	8,000	0
	保守料	16,800	14,790	2,010
部	会議参加費	5,000	10,000	△5,000
	諸謝金	0	65,000	△65,000
活	食糧費	0	3,400	△3,400
	事務費	[146,775]	[137,802]	[8,973]
動	福利厚生費	146,775	137,802	8,973
	助成金費用	[1,600,000]	[1,600,000]	[0]
増	助成金費用	(1,600,000)	(1,600,000)	(0)
	市町村社協連絡会活動事業助成金費用	1,600,000	1,600,000	0
減	サービス活動費用計(2)	40,169,742	44,158,608	△3,988,866
	サービス活動増減差額(3)=(1)-(2)	△16,420,742	△19,621,608	3,200,866
サ	受取利息配当金収益	[142]	[26]	[116]
	受取利息配当金収益	(142)	(26)	(116)
ビ	受取利息配当金収益	142	26	116
	サービス活動外収益計(4)	142	26	116
動				
外				
増				
減				

市町村社協総合支援事業拠点区分 事業活動計算書

社会福祉法人名 (社福) 青森県社会福祉協議会

0015

(自) 平成30年 4月 1日 (至) 平成31年 3月31日

市町村社協総合支援事業

(平成30年度)

(単位: 円)

親会計合算

勘 定 科 目		当年度決算(A)	前年度決算(B)	増 減 (A)-(B)
の 部	サービス活動外費用計(5)	0	0	0
	サービス活動外増減差額(6)=(4)-(5)	142	26	116
経常増減差額(7)=(3)+(6)		△16,420,600	△19,621,582	3,200,982
特 別 増 益	拠点区分間繰入金収益	[18,522,257]	[21,084,380]	[△2,562,123]
	法人運営事業繰入金収益	(17,284,257)	(19,984,380)	(△2,700,123)
	法人運営事業繰入金収益	17,284,257	19,984,380	△2,700,123
	基金運営事業繰入金収益	(1,238,000)	(1,100,000)	(138,000)
	愛の輪基金運営事業繰入金収益	1,238,000	1,100,000	138,000
	特別収益計(8)	18,522,257	21,084,380	△2,562,123
減 の 用 部	拠点区分間繰入金費用	[1,659,000]	[1,664,000]	[△5,000]
	法人運営事業繰入金費用	(1,659,000)	(1,664,000)	(△5,000)
	職員退職手当金積立事業繰入金費用	1,659,000	1,664,000	△5,000
	特別費用計(9)	1,659,000	1,664,000	△5,000
特別増減差額(10)=(8)-(9)		16,863,257	19,420,380	△2,557,123
当期活動増減差額(11)=(7)+(10)		442,657	△201,202	643,859
繰 越	前期繰越活動増減差額(12)	51,000	252,202	△201,202
	当期末繰越活動増減差額(13)=(11)+(12)	493,657	51,000	442,657
活 動 増	基本金取崩額(14)	0	0	0
	基金取崩額(15)	0	0	0
	その他の積立金取崩額(16)	0	0	0
減 差 額 の 部	その他の積立金積立額(17)	0	0	0
	次期繰越活動増減差額 (18)=(13)+(14)+(15)+(16)-(17)	493,657	51,000	442,657

共同募金配分金事業拠点区分 事業活動計算書

社会福祉法人名 (社福) 青森県社会福祉協議会

0017

(自) 平成30年 4月 1日 (至) 平成31年 3月31日

共同募金配分金事業

(平成30年度)

(単位: 円)

親会計合算

勘定科目		当年度決算(A)	前年度決算(B)	増減(A)-(B)
サ ー ビ ス 活 動 増 減 の 部	収 経常経費補助金収益	[1,650,000]	[1,470,000]	[180,000]
	共同募金配分金収益	(1,650,000)	(1,470,000)	(180,000)
	一般配分金収益	1,650,000	1,470,000	180,000
	事業収益	[1,038,000]	[1,390,000]	[△352,000]
	参加費収益	603,000	780,000	△177,000
	広告料収益	385,000	410,000	△25,000
	共催費収益	(50,000)	(200,000)	(△150,000)
	県社会福祉大会共催費収益	50,000	200,000	△150,000
	サービス活動収益計(1)	2,688,000	2,860,000	△172,000
	ビ ス 活 動 増 減 の 部	事業費	[2,979,524]	[2,466,250]
旅費交通費	(305,390)	(286,830)	(18,560)	
役職員旅費	0	34,820	△34,820	
委員等旅費	305,390	252,010	53,380	
事務消耗品費	722,232	464,722	257,510	
印刷製本費	448,998	373,212	75,786	
水道光熱費	60,000	60,000	0	
通信運搬費	186,370	160,882	25,488	
業務委託費	(96,250)	(115,500)	(△19,250)	
その他業務委託費	96,250	115,500	△19,250	
手数料	251,208	218,268	32,940	
保険料	29,316	33,460	△4,144	
賃借料	348,500	335,456	13,044	
保守料	4,800	4,800	0	
諸謝金	436,250	333,500	102,750	
食糧費	90,210	79,620	10,590	
助成金費用	[360,000]	[450,000]	[△90,000]	
助成金費用	(360,000)	(450,000)	(△90,000)	
その他助成金費用	360,000	450,000	△90,000	
減価償却費	[230,121]	[364,815]	[△134,694]	
減価償却費	(230,121)	(364,815)	(△134,694)	
器具及び備品減価償却費	230,121	364,815	△134,694	
(国庫補助金等特別積立金取崩額)	[△117,720]	[△117,720]	[0]	
(国庫補助金等特別積立金取崩額)	(△117,720)	(△117,720)	(0)	
(国庫補助金等特別積立金取崩額)	△117,720	△117,720	0	
サービス活動費用計(2)	3,451,925	3,163,345	288,580	
サービス活動増減差額(3)=(1)-(2)	△763,925	△303,345	△460,580	
サ ー ビ ス 活 動 増 減 の 部	収 受取利息配当金収益	[19]	[25]	[△6]
受取利息配当金収益	(19)	(25)	(△6)	
受取利息配当金収益	19	25	△6	
サービス活動外収益計(4)	19	25	△6	
サ ー ビ ス 活 動 増 減 の 部	サービス活動外費用計(5)	0	0	0
サービス活動外増減差額(6)=(4)-(5)	19	25	△6	

共同募金配分金事業拠点区分 事業活動計算書

社会福祉法人名 (社福) 青森県社会福祉協議会

0017

(自) 平成30年 4月 1日 (至) 平成31年 3月31日

共同募金配分金事業

(平成30年度)

(単位:円)

親会計合算

勘 定 科 目		当年度決算(A)	前年度決算(B)	増 減 (A)-(B)
経常増減差額(7)=(3)+(6)		△763,906	△303,320	△460,586
特別 増 減 の 部	収 拠点区分間繰入金収益	[220,592]	[46,290]	[174,302]
	益 基金運営事業繰入金収益	(220,592)	(46,290)	(174,302)
	愛の輪基金運営事業繰入金収益	220,592	46,290	174,302
	特別収益計(8)	220,592	46,290	174,302
増 減 の 部	費			
	特別費用計(9)	0	0	0
	特別増減差額(10)=(8)-(9)	220,592	46,290	174,302
当期活動増減差額(11)=(7)+(10)		△543,314	△257,030	△286,284
繰 越 活 動 増 減 差 額 の 部	前期繰越活動増減差額(12)	1,262,339	1,519,369	△257,030
	当期末繰越活動増減差額(13)=(11)+(12)	719,025	1,262,339	△543,314
	基本金取崩額(14)	0	0	0
	基金取崩額(15)	0	0	0
	その他の積立金取崩額(16)	0	0	0
	その他の積立金積立額(17)	0	0	0
次期繰越活動増減差額 (18)=(13)+(14)+(15)+(16)-(17)		719,025	1,262,339	△543,314

ボランティア活動事業拠点区分 事業活動計算書

社会福祉法人名 (社福) 青森県社会福祉協議会

0019

(自) 平成30年 4月 1日 (至) 平成31年 3月31日

ボランティア活動事業

(平成30年度)

(単位: 円)

親会計合算

勘 定 科 目		当年度決算(A)	前年度決算(B)	増 減 (A)-(B)	
サ	収 経常経費補助金収益	[4,908,000]	[4,908,000]	[0]	
	都道府県補助金収益	(4,908,000)	(4,908,000)	(0)	
	セーフティネット支援対策等事業費補助金収益	4,908,000	4,908,000	0	
	益 受託金収益	[2,773,000]	[1,469,000]	[1,304,000]	
	都道府県受託金収益	(2,773,000)	(1,469,000)	(1,304,000)	
	その他県受託金収益	2,773,000	1,469,000	1,304,000	
	事業収益	[1,297,900]	[1,083,500]	[214,400]	
	貸貸料収益	5,000	5,000	0	
	手数料収益	1,292,900	1,078,500	214,400	
	サービス活動収益計(1)	8,978,900	7,460,500	1,518,400	
ビ	費 人件費	[3,739,631]	[2,672,338]	[1,067,293]	
	職員給料	(1,833,540)	(1,145,401)	(688,139)	
	職員給料	1,765,200	1,103,055	662,145	
	職員諸手当	68,340	42,346	25,994	
	職員賞与	294,200	292,200	2,000	
	非常勤職員給与	(1,080,666)	(879,397)	(201,269)	
	非常勤職員給与	901,140	775,200	125,940	
	非常勤職員賞与	154,956	91,977	62,979	
	非常勤職員諸手当	24,570	12,220	12,350	
	退職給付費用	(35,284)	(35,034)	(250)	
職員共済退職給付費用	35,284	35,034	250		
ス	法定福利費	495,941	320,306	175,635	
	事業費	[3,530,640]	[3,016,101]	[514,539]	
	旅費交通費	(897,895)	(611,200)	(286,695)	
	役職員旅費	284,895	225,630	59,265	
	委員等旅費	613,000	385,570	227,430	
	研修研究費	(497,350)	(300,840)	(196,510)	
	役職員旅費	456,350	277,340	179,010	
	参加費	41,000	23,500	17,500	
	事務消耗品費	639,767	779,317	△139,550	
	印刷製本費	234,732	263,500	△28,768	
増	通信運搬費	246,594	291,872	△45,278	
	会議費	38,786	18,520	20,266	
	業務委託費	(5,400)	(0)	(5,400)	
	その他業務委託費	5,400	0	5,400	
	手数料	78,840	27,648	51,192	
	賃借料	425,944	317,434	108,510	
	減	車輛費	(8,500)	(8,500)	(0)
		車輛燃料費	8,500	8,500	0
		租税公課	1,000	400	600
		保守料	37,400	32,370	5,030
会議参加費		15,000	16,000	△1,000	
の	諸謝金	403,432	348,500	54,932	
	事務費	[129,400]	[29,600]	[99,800]	
	福利厚生費	36,400	29,600	6,800	
租税公課	93,000	0	93,000		

ボランティア活動事業拠点区分 事業活動計算書

社会福祉法人名 (社福) 青森県社会福祉協議会

0019

(自) 平成30年 4月 1日 (至) 平成31年 3月31日

ボランティア活動事業

(平成30年度)

(単位: 円)

親会計合算

勘定科目		当年度決算(A)	前年度決算(B)	増減(A)-(B)
部	助成金費用	[1,859,100]	[1,852,900]	[6,200]
	助成金費用	(1,859,100)	(1,852,900)	(6,200)
	ボランティア活動安心事業助成金費用	1,249,100	1,052,900	196,200
	その他助成金費用	610,000	800,000	△190,000
	サービス活動費用計(2)	9,258,771	7,570,939	1,687,832
	サービス活動増減差額(3)=(1)-(2)	△279,871	△110,439	△169,432
サービス活動外増減の部	受取利息配当金収益	[72]	[63]	[9]
	受取利息配当金収益	(72)	(63)	(9)
	受取利息配当金収益	72	63	9
	サービス活動外収益計(4)	72	63	9
サービス活動外増減の部	サービス活動外費用計(5)	0	0	0
	サービス活動外増減差額(6)=(4)-(5)	72	63	9
	経常増減差額(7)=(3)+(6)	△279,799	△110,376	△169,423
特別増減の部	拠点区分間繰入金収益	[1,094,367]	[110,430]	[983,937]
	法人運営事業繰入金収益	(94,367)	(0)	(94,367)
	法人運営事業繰入金収益	94,367	0	94,367
	基金運営事業繰入金収益	(1,000,000)	(110,430)	(889,570)
	愛の輪基金運営事業繰入金収益	1,000,000	110,430	889,570
	特別収益計(8)	1,094,367	110,430	983,937
特別増減の部	特別費用計(9)	0	0	0
	特別増減差額(10)=(8)-(9)	1,094,367	110,430	983,937
	当期活動増減差額(11)=(7)+(10)	814,568	54	814,514
繰越活動増減差額の部	前期繰越活動増減差額(12)	552,003	551,949	54
	当期末繰越活動増減差額(13)=(11)+(12)	1,366,571	552,003	814,568
	基本金取崩額(14)	0	0	0
	基金取崩額(15)	0	0	0
	その他の積立金取崩額(16)	0	0	0
	その他の積立金積立額(17)	0	0	0
繰越活動増減差額の部	次期繰越活動増減差額 (18)=(13)+(14)+(15)+(16)-(17)	1,366,571	552,003	814,568

民生委員活動推進事業拠点区分 事業活動計算書

社会福祉法人名 (社福) 青森県社会福祉協議会

0021

(自) 平成30年 4月 1日 (至) 平成31年 3月31日

民生委員活動推進事業

(平成30年度)

(単位: 円)

親会計合算

勘 定 科 目		当年度決算(A)	前年度決算(B)	増 減 (A)-(B)
サ ビ	分担金収益	[1,482,500]	[1,473,100]	[9,400]
	収 全社協分担金収益	(1,482,500)	(1,473,100)	(9,400)
	民生委員互助共励事業分担金収益	1,482,500	1,473,100	9,400
	サ 受託金収益	[1,406,000]	[964,000]	[442,000]
	都道府県受託金収益	(1,406,000)	(964,000)	(442,000)
	民生委員研修活動事業委託金収益	1,406,000	964,000	442,000
	事業収益	[2,122,000]	[2,363,000]	[△241,000]
	参加費収益	1,021,000	1,087,000	△66,000
	給付金収益	(1,101,000)	(1,276,000)	(△175,000)
	民生委員互助事業給付金収益	1,101,000	1,276,000	△175,000
ビ 負担金収益	[6,931,600]	[8,463,000]	[△1,531,400]	
負担金収益	(6,931,600)	(8,463,000)	(△1,531,400)	
民生委員互助共励事業会費収益	6,931,600	8,463,000	△1,531,400	
サービス活動収益計(1)	11,942,100	13,263,100	△1,321,000	
ス 活 動 増 減 の 部	事業費	[3,843,376]	[4,027,509]	[△184,133]
	旅費交通費	(489,630)	(515,534)	(△25,904)
	役職員旅費	347,735	336,304	11,431
	委員等旅費	141,895	179,230	△37,335
	事務消耗品費	460,570	161,928	298,642
	印刷製本費	575,602	747,366	△171,764
	水道光熱費	60,000	60,000	0
	通信運搬費	88,732	37,783	50,949
	業務委託費	(86,400)	(86,400)	(0)
	その他業務委託費	86,400	86,400	0
	手数料	57,780	28,512	29,268
	賃借料	309,650	326,080	△16,430
	車輛費	(4,500)	(5,000)	(△500)
	車輛燃料費	4,500	5,000	△500
	租税公課	600	400	200
	保守料	14,800	14,790	10
	会議参加費	10,000	20,000	△10,000
	諸謝金	68,000	96,500	△28,500
	食糧費	516,112	651,216	△135,104
	給付金	(1,101,000)	(1,276,000)	(△175,000)
民生委員互助事業給付金	1,101,000	1,276,000	△175,000	
助成金費用	[726,000]	[726,000]	[0]	
助成金費用	(726,000)	(726,000)	(0)	
指定民児協育成費助成金費用	126,000	126,000	0	
県民児協育成費助成金費用	600,000	600,000	0	
負担金費用	[6,931,600]	[8,463,000]	[△1,531,400]	
負担金費用	(6,931,600)	(8,463,000)	(△1,531,400)	
民生委員互助共励会費負担金費用	6,931,600	8,463,000	△1,531,400	
サービス活動費用計(2)	11,500,976	13,216,509	△1,715,533	
サービス活動増減差額(3)=(1)-(2)	441,124	46,591	394,533	
サ ビ	受取利息配当金収益	[81]	[67]	[14]
	受取利息配当金収益	(81)	(67)	(14)
	受取利息配当金収益	81	67	14

民生委員活動推進事業拠点区分 事業活動計算書

社会福祉法人名 (社福) 青森県社会福祉協議会

0021

(自) 平成30年 4月 1日 (至) 平成31年 3月31日

民生委員活動推進事業

(平成30年度)

(単位:円)

親会計合算

勘 定 科 目		当年度決算(A)	前年度決算(B)	増 減 (A)-(B)
ス 活 動 外 増 減 の 部	サービス活動外収益計(4)	81	67	14
	サービス活動外費用計(5)	0	0	0
	サービス活動外増減差額(6)=(4)-(5)	81	67	14
経常増減差額(7)=(3)+(6)		441,205	46,658	394,547
特 別 増 減 の 部	特別収益計(8)	0	0	0
	特別費用計(9)	0	0	0
	特別増減差額(10)=(8)-(9)	0	0	0
当期活動増減差額(11)=(7)+(10)		441,205	46,658	394,547
繰 越 活 動 増 減 差 額 の 部	前期繰越活動増減差額(12)	2,751,580	2,704,922	46,658
	当期末繰越活動増減差額(13)=(11)+(12)	3,192,785	2,751,580	441,205
	基本金取崩額(14)	0	0	0
	基金取崩額(15)	0	0	0
	その他の積立金取崩額(16)	0	0	0
	その他の積立金積立額(17)	0	0	0
次期繰越活動増減差額 (18)=(13)+(14)+(15)+(16)-(17)		3,192,785	2,751,580	441,205

基金運営事業拠点区分 事業活動計算書

社会福祉法人名 (社福) 青森県社会福祉協議会

0023

(自) 平成30年 4月 1日 (至) 平成31年 3月31日

基金運営事業

(平成30年度)

(単位: 円)

親会計合算

勘 定 科 目		当年度決算(A)	前年度決算(B)	増 減 (A)-(B)
サ ビ ス 部	寄附金収益	[1,340,395]	[1,585,592]	[△245,197]
	収 経常経費寄附金収益	(1,340,395)	(1,585,592)	(△245,197)
	益 一般寄附金収益	1,340,395	1,585,592	△245,197
	貸付事業収益	[30,298]	[60,377]	[△30,079]
	貸付金利息収益	(30,298)	(60,377)	(△30,079)
	貸付金利息収益	30,298	60,377	△30,079
	サービス活動収益計(1)	1,370,693	1,645,969	△275,276
	活 事業費	[50,444]	[51,216]	[△772]
	費 旅費交通費	(38,180)	(38,810)	(△630)
	動 委員等旅費	38,180	38,810	△630
増 用 の 部	事務消耗品費	0	1,296	△1,296
	通信運搬費	5,892	6,498	△606
	手数料	6,372	3,132	3,240
	賃借料	0	1,480	△1,480
	減 助成金費用	[250,000]	[200,000]	[50,000]
	助成金費用	(250,000)	(200,000)	(50,000)
	福利厚生資金助成金費用	250,000	200,000	50,000
	サービス活動費用計(2)	300,444	251,216	49,228
	サービスの活動増減差額(3)=(1)-(2)	1,070,249	1,394,753	△324,504
	サ ビ ス 部	収 受取利息配当金収益	[11,518,707]	[11,546,639]
受取利息配当金収益		(11,518,707)	(11,546,639)	(△27,932)
益 受取利息配当金収益		11,518,707	11,546,639	△27,932
投資有価証券評価益		[4,494,272]	[1,826,268]	[2,668,004]
投資有価証券評価益		4,494,272	1,826,268	2,668,004
サービス活動外収益計(4)		16,012,979	13,372,907	2,640,072
外 投資有価証券評価損		[35,820]	[188,040]	[△152,220]
増 投資有価証券評価損		35,820	188,040	△152,220
減 投資有価証券評価損		35,820	188,040	△152,220
サービスの活動外増減差額(6)=(4)-(5)		15,977,159	13,184,867	2,792,292
経常増減差額(7)=(3)+(6)	17,047,408	14,579,620	2,467,788	
特 益	特別収益計(8)	0	0	0
	別 拠点区分間繰入金費用	[12,455,404]	[10,996,404]	[1,459,000]
増 減 の 部	費 法人運営事業繰入金費用	(400,000)	(436,000)	(△36,000)
	法人運営事業繰入金費用	400,000	436,000	△36,000
	企画広報事業繰入金費用	(2,096,812)	(1,703,684)	(393,128)
	総合企画事業繰入金費用	920,000	500,000	420,000
	大会集会等開催事業繰入金費用	1,176,812	1,203,684	△26,872
	住民参加支援事業繰入金費用	(7,500,000)	(7,500,000)	(0)
	福祉ネットワークづくり事業繰入金費用	7,500,000	7,500,000	0
	市町村社協総合支援事業繰入金費用	(1,238,000)	(1,100,000)	(138,000)
	市町村社協活動支援事業繰入金費用	1,238,000	1,100,000	138,000
	共同募金配分金事業繰入金費用	(220,592)	(46,290)	(174,302)

基金運営事業拠点区分 事業活動計算書

社会福祉法人名 (社福) 青森県社会福祉協議会

0023

(自) 平成30年 4月 1日 (至) 平成31年 3月31日

基金運営事業

(平成30年度)

(単位: 円)

親会計合算

勘 定 科 目		当年度決算(A)	前年度決算(B)	増 減 (A)-(B)
部 用	共同募金配分金事業繰入金費用	220,592	46,290	174,302
	ボランティア活動事業繰入金費用	(1,000,000)	(110,430)	(889,570)
	ボランティア活動事業繰入金費用	1,000,000	110,430	889,570
	福祉サービス利用援助事業繰入金費用	(0)	(100,000)	(△100,000)
	成年後見制度関連事業繰入金費用	0	100,000	△100,000
	特別費用計(9)	12,455,404	10,996,404	1,459,000
特別増減差額(10)=(8)-(9)		△12,455,404	△10,996,404	△1,459,000
当期活動増減差額(11)=(7)+(10)		4,592,004	3,583,216	1,008,788
繰 越	前期繰越活動増減差額(12)	104,705,081	101,121,865	3,583,216
	当期末繰越活動増減差額(13)=(11)+(12)	109,297,085	104,705,081	4,592,004
活 動	基本金取崩額(14)	0	0	0
	基金取崩額(15)	0	0	0
増 減	その他の積立金取崩額(16)	0	0	0
	その他の積立金積立額(17)	0	0	0
差 額 の 部	次期繰越活動増減差額	109,297,085	104,705,081	4,592,004
	(18)=(13)+(14)+(15)+(16)-(17)			

福利厚生事業拠点区分 事業活動計算書

社会福祉法人名 (社福) 青森県社会福祉協議会

0025
福利厚生事業(自) 平成30年 4月 1日 (至) 平成31年 3月31日
(平成30年度)

(単位: 円)

親会計合算

勘 定 科 目		当年度決算(A)	前年度決算(B)	増 減 (A)-(B)
サ 収 益	経常経費補助金収益	[6,739,000]	[6,216,000]	[523,000]
	福利厚生センター補助金収益	(6,739,000)	(6,216,000)	(523,000)
	会員交流事業補助金収益	6,739,000	6,216,000	523,000
	受託金収益	[1,911,000]	[2,236,000]	[△325,000]
	福利厚生センター受託金収益	(1,911,000)	(2,236,000)	(△325,000)
	福利厚生センター受託金収益	1,911,000	2,236,000	△325,000
	事業収益	[26,250]	[170,380]	[△144,130]
	参加費収益	26,250	170,380	△144,130
	その他の収益	[72,200]	[37,100]	[35,100]
	その他の収益	(72,200)	(37,100)	(35,100)
ビ	雑収益	72,200	37,100	35,100
	サービス活動収益計(1)	8,748,450	8,659,480	88,970
ス 費 活 動 増 用 減 の 部	事業費	[581,441]	[1,014,667]	[△433,226]
	旅費交通費	(68,950)	(69,550)	(△600)
	役職員旅費	34,700	34,500	200
	委員等旅費	34,250	35,050	△800
	研修研究費	(34,700)	(0)	(34,700)
	役職員旅費	34,700	0	34,700
	事務消耗品費	49,438	224,255	△174,817
	印刷製本費	3,700	10,500	△6,800
	水道光熱費	30,000	10,000	20,000
	通信運搬費	69,600	340,188	△270,588
	会議費	15,420	22,330	△6,910
	業務委託費	(126,025)	(126,360)	(△335)
	その他業務委託費	126,025	126,360	△335
	手数料	13,608	10,368	3,240
	賃借料	120,000	160,716	△40,716
	車輛費	(0)	(2,420)	(△2,420)
	車輛燃料費	0	2,420	△2,420
	保守料	50,000	37,980	12,020
	事務費	[16,000]	[75,000]	[△59,000]
租税公課	16,000	75,000	△59,000	
助成金費用	[6,613,250]	[5,989,000]	[624,250]	
助成金費用	(6,613,250)	(5,989,000)	(624,250)	
会員交流事業助成金費用	6,613,250	5,989,000	624,250	
負担金費用	[26,250]	[170,380]	[△144,130]	
負担金費用	(26,250)	(170,380)	(△144,130)	
会員交流事業参加費費用	26,250	170,380	△144,130	
サービス活動費用計(2)	7,236,941	7,249,047	△12,106	
サービス活動増減差額(3)=(1)-(2)	1,511,509	1,410,433	101,076	
サ ビ ス 活 動 外	受取利息配当金収益	[61]	[45]	[16]
	受取利息配当金収益	(61)	(45)	(16)
	受取利息配当金収益	61	45	16
サービス活動外収益計(4)	61	45	16	
動 外				

福利厚生事業拠点区分 事業活動計算書

社会福祉法人名 (社福) 青森県社会福祉協議会

0025
福利厚生事業(自) 平成30年 4月 1日 (至) 平成31年 3月31日
(平成30年度)

(単位: 円)

親会計合算

勘 定 科 目		当年度決算(A)	前年度決算(B)	増 減 (A)-(B)
増 減 の 部				
	サービス活動外費用計(5)	0	0	0
	サービス活動外増減差額(6)=(4)-(5)	61	45	16
経常増減差額(7)=(3)+(6)		1,511,570	1,410,478	101,092
特 別 増	収			
	特別収益計(8)	0	0	0
減 の 部	費			
	拠点区分間繰入金費用	[500,000]	[901,000]	[△401,000]
	法人運営事業繰入金費用	(500,000)	(901,000)	(△401,000)
	法人運営事業繰入金費用	500,000	901,000	△401,000
	特別費用計(9)	500,000	901,000	△401,000
特別増減差額(10)=(8)-(9)		△500,000	△901,000	401,000
当期活動増減差額(11)=(7)+(10)		1,011,570	509,478	502,092
繰 越	前期繰越活動増減差額(12)	1,900,723	1,391,245	509,478
	当期末繰越活動増減差額(13)=(11)+(12)	2,912,293	1,900,723	1,011,570
活 動 増	基本金取崩額(14)	0	0	0
	基金取崩額(15)	0	0	0
	その他の積立金取崩額(16)	0	0	0
減 差 額 の 部	その他の積立金積立額(17)	0	0	0
	次期繰越活動増減差額 (18)=(13)+(14)+(15)+(16)-(17)	2,912,293	1,900,723	1,011,570

福祉人材センター事業拠点区分 事業活動計算書

社会福祉法人名 (社福) 青森県社会福祉協議会

0027

(自) 平成30年 4月 1日 (至) 平成31年 3月31日

福祉人材センター事業

(平成30年度)

(単位: 円)

親会計合算

勘 定 科 目		当年度決算(A)	前年度決算(B)	増 減 (A)-(B)
サ ー ビ ス 活 動	經常経費補助金収益	[8,607,000]	[10,232,000]	[△1,625,000]
	都道府県補助金収益	(8,607,000)	(10,232,000)	(△1,625,000)
	その他県補助金収益	8,607,000	10,232,000	△1,625,000
	受託金収益	[84,635,308]	[92,616,960]	[△7,981,652]
	都道府県受託金収益	(84,635,308)	(92,616,960)	(△7,981,652)
	福祉人材センター事業受託金収益	34,262,000	34,259,000	3,000
	潜在的有資格者等再就業促進事業受託金収益	2,516,000	3,494,000	△978,000
	福祉・介護人材マッチング機能強化事業受託金収益	9,258,000	9,258,000	0
	福祉・介護人材キャリアパス支援事業受託金収益	1,445,000	1,445,000	0
	福祉・介護人材確保対策事業受託金収益	2,085,000	2,080,000	5,000
	福祉・介護人材参入促進事業受託金収益	3,983,000	4,184,000	△201,000
	福祉・介護人材定着促進事業受託金収益	4,777,000	4,777,000	0
	三ツ星保育支援センター運営事業受託金収益	17,224,920	20,105,280	△2,880,360
	放課後児童支援員認定資格研修事業受託金収益	1,871,542	1,871,834	△292
	放課後児童支援員資質向上研修事業受託金収益	1,422,846	1,422,846	0
	その他県受託金収益	5,790,000	9,720,000	△3,930,000
	事業収益	[3,795,000]	[4,800,000]	[△1,005,000]
	参加費収益	3,795,000	4,800,000	△1,005,000
	サービス活動収益計(1)	97,037,308	107,648,960	△10,611,652
ス ト ク 活 動	人件費	[37,901,238]	[38,128,877]	[△227,639]
	職員給料	(26,389,057)	(26,147,023)	(242,034)
	職員給料	24,103,022	23,853,745	249,277
	職員諸手当	2,286,035	2,293,278	△7,243
	職員賞与	5,843,345	6,294,551	△451,206
	非常勤職員給与	(161,299)	(142,140)	(19,159)
	非常勤職員給与	150,190	135,660	14,530
	非常勤職員諸手当	11,109	6,480	4,629
	退職給付費用	(432,726)	(436,822)	(△4,096)
	職員共済退職給付費用	432,726	436,822	△4,096
	法定福利費	5,074,811	5,108,341	△33,530
	事業費	[49,461,939]	[63,384,580]	[△13,922,641]
	旅費交通費	(1,800,910)	(1,603,304)	(197,606)
	役職員旅費	621,305	394,300	227,005
	委員等旅費	1,179,605	1,209,004	△29,399
	研修研究費	(606,685)	(381,355)	(225,330)
	役職員旅費	468,905	273,765	195,140
	委員等旅費	86,480	70,190	16,290
	参加費	51,300	37,400	13,900
事務消耗品費	4,426,173	5,171,559	△745,386	
印刷製本費	4,854,716	5,275,143	△420,427	
水道光熱費	400,000	250,000	150,000	

福祉人材センター事業拠点区分 事業活動計算書

社会福祉法人名 (社福) 青森県社会福祉協議会

0027

(自) 平成30年 4月 1日 (至) 平成31年 3月31日

福祉人材センター事業

(平成30年度)

(単位: 円)

親会計合算

勘 定 科 目		当年度決算(A)	前年度決算(B)	増 減 (A)-(B)
減 用 の 部	通信運搬費	2,284,956	2,432,821	△147,865
	会議費	37,762	92,896	△55,134
	広報費	1,904,524	3,675,990	△1,771,466
	業務委託費	(10,940,000)	(10,940,000)	(0)
	福祉人材バンク委託費	10,400,000	10,400,000	0
	その他業務委託費	540,000	540,000	0
	手数料	694,917	685,150	9,767
	保険料	16,716	23,352	△6,636
	賃借料	3,232,510	4,196,250	△963,740
	車輛費	(181,000)	(208,000)	(△27,000)
	車輛燃料費	181,000	208,000	△27,000
	租税公課	51,600	52,800	△1,200
	保守料	435,320	198,970	236,350
	会議参加費	10,000	5,000	5,000
	諸謝金	6,093,523	5,440,511	653,012
	返還金	(11,490,627)	(22,751,479)	(△11,260,852)
	県委託費返還金	9,681,627	14,902,479	△5,220,852
	県補助金返還金	1,809,000	7,849,000	△6,040,000
	事務費	[2,261,047]	[2,517,173]	[△256,126]
	福利厚生費	192,047	203,173	△11,126
	租税公課	2,069,000	2,314,000	△245,000
	分担金費用	[350,000]	[350,000]	[0]
	分担金費用	(350,000)	(350,000)	(0)
	その他分担金費用	350,000	350,000	0
	助成金費用	[6,495,595]	[2,168,019]	[4,327,576]
	助成金費用	(6,495,595)	(2,168,019)	(4,327,576)
	その他助成金費用	6,495,595	2,168,019	4,327,576
減価償却費	[154,672]	[64,408]	[90,264]	
減価償却費	(154,672)	(64,408)	(90,264)	
器具及び備品減価償却費	154,672	64,408	90,264	
サービス活動費用計(2)	96,624,491	106,613,057	△9,988,566	
サービス活動増減差額(3)=(1)-(2)	412,817	1,035,903	△623,086	
サ ー ビ ス 活 動 外 増 減 の 部	受取利息配当金収益	[400]	[485]	[△85]
	受取利息配当金収益	(400)	(485)	(△85)
	受取利息配当金収益	400	485	△85
サービス活動外収益計(4)	400	485	△85	
サービス活動外費用計(5)	0	0	0	
サービス活動外増減差額(6)=(4)-(5)	400	485	△85	
経常増減差額(7)=(3)+(6)	413,217	1,036,388	△623,171	
特 別 益	拠点区分間繰入金収益	[25,111]	[0]	[25,111]
	法人運営事業繰入金収益	(25,111)	(0)	(25,111)
	法人運営事業繰入金収益	25,111	0	25,111

福祉人材センター事業拠点区分 事業活動計算書

社会福祉法人名 (社福) 青森県社会福祉協議会

0027

(自) 平成30年 4月 1日 (至) 平成31年 3月31日

福祉人材センター事業

(平成30年度)

(単位: 円)

親会計合算

勘 定 科 目		当年度決算(A)	前年度決算(B)	増 減 (A)-(B)
	特別収益計(8)	25,111	0	25,111
増	拠点区分間繰入金費用	[593,000]	[843,000]	[△250,000]
費	法人運営事業繰入金費用	(593,000)	(843,000)	(△250,000)
減	職員退職手当金積立事業繰入金費用	593,000	843,000	△250,000
の	その他の特別損失	[0]	[1,116,714]	[△1,116,714]
用	過年度修正損失	0	1,116,714	△1,116,714
	特別費用計(9)	593,000	1,959,714	△1,366,714
部	特別増減差額(10)=(8)-(9)	△567,889	△1,959,714	1,391,825
	当期活動増減差額(11)=(7)+(10)	△154,672	△923,326	768,654
繰	前期繰越活動増減差額(12)	347,949	1,271,275	△923,326
越	当期末繰越活動増減差額(13)=(11)+(12)	193,277	347,949	△154,672
活	基本金取崩額(14)	0	0	0
動	基金取崩額(15)	0	0	0
増	その他の積立金取崩額(16)	0	0	0
減	その他の積立金積立額(17)	0	0	0
差	次期繰越活動増減差額	193,277	347,949	△154,672
額	(18)=(13)+(14)+(15)+(16)-(17)			
の				
部				

福祉サービス利用援助事業拠点区分 事業活動計算書

社会福祉法人名 (社福) 青森県社会福祉協議会

0029

(自) 平成30年 4月 1日 (至) 平成31年 3月31日

福祉サービス利用援助事業

(平成30年度)

(単位: 円)

親会計合算

勘 定 科 目		当年度決算(A)	前年度決算(B)	増 減 (A)-(B)	
収	経常経費補助金収益	[67,815,000]	[67,118,000]	[697,000]	
	都道府県補助金収益	(67,815,000)	(67,118,000)	(697,000)	
	日常生活自立支援事業費補助金収益	67,815,000	67,118,000	697,000	
	受託金収益	[0]	[1,821,000]	[△1,821,000]	
	益	都道府県受託金収益	(0)	(1,821,000)	(△1,821,000)
		その他県受託金収益	0	1,821,000	△1,821,000
	サ	事業収益	[588,000]	[1,227,952]	[△639,952]
		参加費収益	102,000	303,952	△201,952
		後見監督業務報酬収益	486,000	924,000	△438,000
		サービス活動収益計(1)	68,403,000	70,166,952	△1,763,952
ビ ス 活 動 増 減 の 部	人件費	[13,167,078]	[14,328,301]	[△1,161,223]	
	職員給料	(8,824,325)	(9,249,282)	(△424,957)	
	職員給料	7,731,000	8,392,200	△661,200	
	職員諸手当	1,093,325	857,082	236,243	
	職員賞与	2,491,016	2,030,013	461,003	
	非常勤職員給与	(0)	(958,857)	(△958,857)	
	非常勤職員給与	0	930,240	△930,240	
	非常勤職員諸手当	0	28,617	△28,617	
	退職給付費用	(124,128)	(120,000)	(4,128)	
	職員共済退職給付費用	124,128	120,000	4,128	
	法定福利費	1,727,609	1,970,149	△242,540	
	事業費	[54,624,754]	[55,361,712]	[△736,958]	
	旅費交通費	(214,980)	(466,820)	(△251,840)	
	役職員旅費	118,470	148,650	△30,180	
	委員等旅費	96,510	318,170	△221,660	
	研修研究費	(126,120)	(94,500)	(31,620)	
	役職員旅費	120,620	83,500	37,120	
	参加費	5,500	11,000	△5,500	
	事務消耗品費	138,277	649,702	△511,425	
	印刷製本費	18,220	26,320	△8,100	
	通信運搬費	154,688	185,440	△30,752	
	会議費	7,460	16,684	△9,224	
	業務委託費	(53,378,000)	(52,681,000)	(697,000)	
	日常生活自立支援事業委託費	53,378,000	52,681,000	697,000	
	手数料	44,928	22,896	22,032	
	保険料	108,600	108,610	△10	
	賃借料	195,556	426,700	△231,144	
車輛費	(9,000)	(8,000)	(1,000)		
車輛燃料費	9,000	8,000	1,000		
租税公課	3,200	3,600	△400		
保守料	20,200	17,190	3,010		
会議参加費	5,000	5,000	0		
諸謝金	200,525	649,250	△448,725		
事務費	[58,138]	[64,076]	[△5,938]		
福利厚生費	55,138	37,076	18,062		
租税公課	3,000	27,000	△24,000		
サービス活動費用計(2)	67,849,970	69,754,089	△1,904,119		

福祉サービス利用援助事業拠点区分 事業活動計算書

社会福祉法人名 (社福) 青森県社会福祉協議会

0029

(自) 平成30年 4月 1日 (至) 平成31年 3月31日

福祉サービス利用援助事業

(平成30年度)

(単位: 円)

親会計合算

勘 定 科 目		当年度決算(A)	前年度決算(B)	増 減 (A)-(B)
サービス活動増減差額(3)=(1)-(2)		553,030	412,863	140,167
サ ー ビ ス 活 動 外 増 減 の 部	収 受取利息配当金収益	[278]	[299]	[△21]
	益 受取利息配当金収益	(278)	(299)	(△21)
	受取利息配当金収益	278	299	△21
	サービス活動外収益計(4)	278	299	△21
費 の 部	サービス活動外費用計(5)	0	0	0
	サービス活動外増減差額(6)=(4)-(5)	278	299	△21
	経常増減差額(7)=(3)+(6)	553,308	413,162	140,146
特 別 増 減 の 部	収 拠点区分間繰入金収益	[306,758]	[460,618]	[△153,860]
	法人運営事業繰入金収益	(306,758)	(360,618)	(△53,860)
	法人運営事業繰入金収益	306,758	360,618	△53,860
	基金運営事業繰入金収益	(0)	(100,000)	(△100,000)
	愛の輪基金運営事業繰入金収益	0	100,000	△100,000
	特別収益計(8)	306,758	460,618	△153,860
減 費 の 部	拠点区分間繰入金費用	[805,000]	[497,000]	[308,000]
	法人運営事業繰入金費用	(805,000)	(497,000)	(308,000)
	職員退職手当金積立事業繰入金費用	805,000	497,000	308,000
	特別費用計(9)	805,000	497,000	308,000
特別増減差額(10)=(8)-(9)	△498,242	△36,382	△461,860	
当期活動増減差額(11)=(7)+(10)	55,066	376,780	△321,714	
繰越	前期繰越活動増減差額(12)	1,076,842	700,062	376,780
活	当期末繰越活動増減差額(13)=(11)+(12)	1,131,908	1,076,842	55,066
増 減 差 額 の 部	基本金取崩額(14)	0	0	0
	基金取崩額(15)	0	0	0
	その他の積立金取崩額(16)	0	0	0
	その他の積立金積立額(17)	0	0	0
次期繰越活動増減差額 (18)=(13)+(14)+(15)+(16)-(17)	1,131,908	1,076,842	55,066	

苦情解決事業拠点区分 事業活動計算書

社会福祉法人名 (社福) 青森県社会福祉協議会

0031

(自) 平成30年 4月 1日 (至) 平成31年 3月31日

苦情解決事業

(平成30年度)

(単位: 円)

親会計合算

勘 定 科 目		当年度決算(A)	前年度決算(B)	増 減 (A)-(B)
収	分担金収益	[0]	[50,000]	[△50,000]
	都道府県社協分担金収益	(0)	(50,000)	(△50,000)
	ブロック会議分担金収益	0	50,000	△50,000
	経常経費補助金収益	[10,144,000]	[10,144,000]	[0]
	益 都道府県補助金収益	(10,144,000)	(10,144,000)	(0)
	サ 運営適正化委員会事業補助金収益	10,144,000	10,144,000	0
	事業収益	[1,395,000]	[1,328,000]	[67,000]
	参加費収益	1,395,000	1,328,000	67,000
	サービス活動収益計(1)	11,539,000	11,522,000	17,000
	ビ	費 人件費	[9,037,215]	[9,109,057]
職員給料		(5,205,728)	(5,144,900)	(60,828)
職員給料		4,682,400	4,652,000	30,400
職員諸手当		523,328	492,900	30,428
職員賞与		1,652,572	1,583,305	69,267
非常勤職員給与		(911,916)	(1,099,113)	(△187,197)
非常勤職員給与		809,720	1,052,980	△243,260
非常勤職員賞与		89,134	26,453	62,681
非常勤職員諸手当		13,062	19,680	△6,618
退職給付費用		(52,000)	(52,000)	(0)
職員共済退職給付費用		52,000	52,000	0
法定福利費		1,214,999	1,229,739	△14,740
活 事業費		[2,581,543]	[2,540,705]	[40,838]
旅費交通費		(288,655)	(137,630)	(151,025)
役職員旅費		120,845	23,675	97,170
委員等旅費		167,810	113,955	53,855
動 研修研究費		(97,720)	(249,715)	(△151,995)
役職員旅費		97,720	195,440	△97,720
委員等旅費		0	54,275	△54,275
事務消耗品費		230,597	69,279	161,318
増 印刷製本費		324,600	486,260	△161,660
通信運搬費		277,120	308,894	△31,774
用 会議費		13,825	59,732	△45,907
業務委託費	(120,000)	(120,000)	(0)	
減 その他業務委託費	120,000	120,000	0	
手数料	69,390	24,192	45,198	
貸借料	320,596	436,413	△115,817	
の 車輛費	(8,440)	(12,000)	(△3,560)	
車輛燃料費	8,440	12,000	△3,560	
保守料	21,200	17,190	4,010	
会議参加費	10,000	0	10,000	
諸謝金	799,400	619,400	180,000	
部 事務費	[36,565]	[36,765]	[△200]	
福利厚生費	36,565	36,765	△200	
減価償却費	[0]	[23,231]	[△23,231]	
減価償却費	(0)	(23,231)	(△23,231)	
器具及び備品減価償却費	0	23,231	△23,231	
サービス活動費用計(2)	11,655,323	11,709,758	△54,435	

苦情解決事業拠点区分 事業活動計算書

社会福祉法人名 (社福) 青森県社会福祉協議会

0031

(自) 平成30年 4月 1日 (至) 平成31年 3月31日

苦情解決事業

(平成30年度)

(単位: 円)

親会計合算

勘 定 科 目		当年度決算(A)	前年度決算(B)	増 減 (A)-(B)
サービス活動増減差額(3)=(1)-(2)		△116,323	△187,758	71,435
サ ー ビ ス 活 動 外 増 減 の 部	収 受取利息配当金収益	[58]	[66]	[△8]
	益 受取利息配当金収益	(58)	(66)	(△8)
	受取利息配当金収益	58	66	△8
	サービス活動外収益計(4)	58	66	△8
費 用 の 部	サービス活動外費用計(5)	0	0	0
	サービス活動外増減差額(6)=(4)-(5)	58	66	△8
	経常増減差額(7)=(3)+(6)	△116,265	△187,692	71,427
特 別 増 減 の 部	収 拠点区分間繰入金収益	[474,265]	[520,461]	[△46,196]
	益 法人運営事業繰入金収益	(474,265)	(520,461)	(△46,196)
	法人運営事業繰入金収益	474,265	520,461	△46,196
	特別収益計(8)	474,265	520,461	△46,196
費 用 の 部	拠点区分間繰入金費用	[358,000]	[356,000]	[2,000]
	法人運営事業繰入金費用	(358,000)	(356,000)	(2,000)
	職員退職手当金積立事業繰入金費用	358,000	356,000	2,000
	特別費用計(9)	358,000	356,000	2,000
特別増減差額(10)=(8)-(9)	116,265	164,461	△48,196	
当期活動増減差額(11)=(7)+(10)	0	△23,231	23,231	
繰 越 活 動 増 減 の 部	前期繰越活動増減差額(12)	1	23,232	△23,231
	当期末繰越活動増減差額(13)=(11)+(12)	1	1	0
	基本金取崩額(14)	0	0	0
	基金取崩額(15)	0	0	0
	その他の積立金取崩額(16)	0	0	0
	その他の積立金積立額(17)	0	0	0
次期繰越活動増減差額 (18)=(13)+(14)+(15)+(16)-(17)	1	1	0	

介護実習・普及センター事業拠点区分 事業活動計算書

社会福祉法人名 (社福) 青森県社会福祉協議会

0033

(自) 平成30年 4月 1日 (至) 平成31年 3月31日

介護実習・普及センター事業

(平成30年度)

(単位: 円)

親会計合算

勘 定 科 目		当年度決算(A)	前年度決算(B)	増 減 (A)-(B)
サ イ ト	經常経費補助金収益	[9,036,000]	[7,531,000]	[1,505,000]
	収 都道府県補助金収益	(8,036,000)	(7,531,000)	(505,000)
	その他県補助金収益	8,036,000	7,531,000	505,000
	サ その他補助金収益	(1,000,000)	(0)	(1,000,000)
	その他補助金収益	1,000,000	0	1,000,000
	益 受託金収益	[5,659,000]	[15,254,000]	[△9,595,000]
	都道府県受託金収益	(5,659,000)	(14,054,000)	(△8,395,000)
	介護実習・普及センター事業受託金収益	0	14,054,000	△14,054,000
	介護体験型事業受託金収益	5,659,000	0	5,659,000
	その他受託金収益	(0)	(1,200,000)	(△1,200,000)
	その他受託金収益	0	1,200,000	△1,200,000
	事業収益	[2,424,000]	[1,506,000]	[918,000]
	参加費収益	2,424,000	1,506,000	918,000
サービス活動収益計(1)	17,119,000	24,291,000	△7,172,000	
ビ ス ト ク ト	人件費	[7,762,373]	[14,435,795]	[△6,673,422]
	職員給料	(4,748,843)	(7,886,512)	(△3,137,669)
	職員給料	4,432,475	7,320,000	△2,887,525
	職員諸手当	316,368	566,512	△250,144
	職員賞与	255,953	1,933,721	△1,677,768
	非常勤職員給与	(1,661,464)	(2,551,242)	(△889,778)
	非常勤職員給与	1,214,580	2,093,040	△878,460
	非常勤職員賞与	244,090	394,769	△150,679
	非常勤職員諸手当	202,794	63,433	139,361
	退職給付費用	(74,014)	(118,098)	(△44,084)
	職員共済退職給付費用	74,014	118,098	△44,084
	法定福利費	1,022,099	1,946,222	△924,123
	事業費	[6,132,101]	[6,505,760]	[△373,659]
旅費交通費	(366,705)	(440,515)	(△73,810)	
役職員旅費	29,400	53,380	△23,980	
委員等旅費	337,305	387,135	△49,830	
研修研究費	(312,280)	(276,870)	(35,410)	
役職員旅費	283,620	259,870	23,750	
参加費	28,660	17,000	11,660	
事務消耗品費	1,212,389	789,157	423,232	
印刷製本費	316,840	430,620	△113,780	
水道光熱費	1,158,000	1,334,900	△176,900	
通信運搬費	394,885	445,476	△50,591	
会議費	48,600	59,482	△10,882	
広報費	8,000	10,000	△2,000	
増 業務委託費	(108,000)	(0)	(108,000)	
その他業務委託費	108,000	0	108,000	
手数料	278,120	292,332	△14,212	
用 保険料	560	0	560	
賃借料	1,083,775	1,480,412	△396,637	
減 車輛費	(13,000)	(24,000)	(△11,000)	
車輛燃料費	13,000	24,000	△11,000	
租税公課	10,200	0	10,200	

介護実習・普及センター事業拠点区分 事業活動計算書

社会福祉法人名 (社福) 青森県社会福祉協議会

0033

(自) 平成30年 4月 1日 (至) 平成31年 3月31日

介護実習・普及センター事業

(平成30年度)

(単位: 円)

親会計合算

勘定科目		当年度決算(A)	前年度決算(B)	増減(A)-(B)
の 部	保守料	0	40,380	△40,380
	諸謝金	544,500	788,350	△243,850
	返還金	(276,247)	(93,266)	182,981
	県委託費返還金	276,247	93,266	182,981
	事務費	[373,700]	[910,360]	△536,660
	福利厚生費	52,700	70,360	△17,660
	租税公課	321,000	840,000	△519,000
	助成金費用	[1,392,232]	[1,152,223]	240,009
	助成金費用	(1,392,232)	(1,152,223)	240,009
	その他助成金費用	1,392,232	1,152,223	240,009
	減価償却費	[22,377]	[22,377]	0
	減価償却費	(22,377)	(22,377)	0
	器具及び備品減価償却費	22,377	22,377	0
	サービス活動費用計(2)	15,682,783	23,026,515	△7,343,732
サービス活動増減差額(3)=(1)-(2)	1,436,217	1,264,485	171,732	
サ ー ビ ス 活 動 外 増 減 の 部	受取利息配当金収益	[178]	[121]	57
	受取利息配当金収益	(178)	(121)	57
	受取利息配当金収益	178	121	57
	サービス活動外収益計(4)	178	121	57
サ ー ビ ス 活 動 外 増 減 の 部	サービス活動外費用計(5)	0	0	0
	サービス活動外増減差額(6)=(4)-(5)	178	121	57
	経常増減差額(7)=(3)+(6)	1,436,395	1,264,606	171,789
特 別 増 減 の 部	拠点区分間繰入金収益	[20,555]	[68,119]	△47,564
	法人運営事業繰入金収益	(20,555)	(68,119)	△47,564
	法人運営事業繰入金収益	20,555	68,119	△47,564
	特別収益計(8)	20,555	68,119	△47,564
別 増 減 の 部	固定資産売却損・処分損	[1]	[0]	1
	器具及び備品売却損・処分損	1	0	1
	事業区分間繰入金費用	[0]	[0]	0
	社会福祉事業繰入金費用	(0)	(0)	0
	介護実習・普及センター事業繰入金費用	△63,405	0	△63,405
	介護啓発・福祉機器普及センター事業繰入金費用	63,405	0	63,405
	拠点区分間繰入金費用	[155,000]	[318,000]	△163,000
	法人運営事業繰入金費用	(155,000)	(318,000)	△163,000
	法人運営事業繰入金費用	155,000	0	155,000
	職員退職手当金積立事業繰入金費用	0	318,000	△318,000
特別費用計(9)	155,001	318,000	△162,999	
特別増減差額(10)=(8)-(9)	△134,446	△249,881	115,435	
当期活動増減差額(11)=(7)+(10)	1,301,949	1,014,725	287,224	
繰 越	前期繰越活動増減差額(12)	1,219,245	204,520	1,014,725
	当期末繰越活動増減差額(13)=(11)+(12)	2,521,194	1,219,245	1,301,949

介護実習・普及センター事業拠点区分 事業活動計算書

社会福祉法人名 (社福) 青森県社会福祉協議会

0033

(自) 平成30年 4月 1日 (至) 平成31年 3月31日

介護実習・普及センター事業

(平成30年度)

(単位: 円)

親会計合算

	勘 定 科 目	当年度決算(A)	前年度決算(B)	増 減 (A)-(B)
活	基本金取崩額(14)	0	0	0
動	基金取崩額(15)	0	0	0
増	その他の積立金取崩額(16)	0	0	0
減	その他の積立金積立額(17)	0	0	0
差	次期繰越活動増減差額	2,521,194	1,219,245	1,301,949
額	(18)=(13)+(14)+(15)+(16)-(17)			
の				
部				

福祉サービス評価推進センター事業拠点区分 事業活動計算書

社会福祉法人名 (社福) 青森県社会福祉協議会

0035 (自) 平成30年 4月 1日 (至) 平成31年 3月31日
 福祉サービス評価推進センター事業 (平成30年度)

(単位: 円)

親会計合算

勘定科目		当年度決算(A)	前年度決算(B)	増減(A)-(B)
サービス活動増減の部	収 事業収益	[861,840]	[405,240]	[456,600]
	参加費収益	183,600	304,800	△121,200
	手数料収益	678,240	100,440	577,800
	サービス活動収益計(1)	861,840	405,240	456,600
	ビ 事業費	[1,240,287]	[927,900]	[312,387]
	旅費交通費	(186,975)	(158,290)	(28,685)
	役職員旅費	53,750	51,700	2,050
	委員等旅費	133,225	106,590	26,635
	研修研究費	(345,180)	(114,150)	(231,030)
	役職員旅費	25,440	0	25,440
	委員等旅費	309,740	109,150	200,590
参加費	10,000	5,000	5,000	
事務消耗品費	26,425	23,260	3,165	
印刷製本費	42,520	41,520	1,000	
水道光熱費	60,000	30,000	30,000	
通信運搬費	44,900	91,684	△46,784	
会議費	2,800	8,800	△6,000	
手数料	21,816	6,480	15,336	
賃借料	38,105	102,150	△64,045	
保守料	107,800	114,800	△7,000	
諸謝金	363,766	236,766	127,000	
サービス活動費用計(2)	1,240,287	927,900	312,387	
サービス活動増減差額(3)=(1)-(2)	△378,447	△522,660	144,213	
サービス活動増減の部	サ 受取利息配当金収益	[14]	[17]	[△3]
	受取利息配当金収益	(14)	(17)	(△3)
	受取利息配当金収益	14	17	△3
	サービス活動外収益計(4)	14	17	△3
	サービス活動外費用計(5)	0	0	0
サービス活動外増減差額(6)=(4)-(5)	14	17	△3	
経常増減差額(7)=(3)+(6)		△378,433	△522,643	144,210
特別増減の部	収 拠点区分間繰入金収益	[96,000]	[96,000]	[0]
	法人運営事業繰入金収益	(96,000)	(96,000)	(0)
	法人運営事業繰入金収益	96,000	96,000	0
	特別収益計(8)	96,000	96,000	0
	特別費用計(9)	0	0	0
特別増減差額(10)=(8)-(9)	96,000	96,000	0	
当期活動増減差額(11)=(7)+(10)		△282,433	△426,643	144,210
繰	前期繰越活動増減差額(12)	1,566,798	1,993,441	△426,643

福祉サービス評価推進センター事業拠点区分 事業活動計算書

社会福祉法人名 (社福) 青森県社会福祉協議会

0035 (自) 平成30年 4月 1日 (至) 平成31年 3月31日

福祉サービス評価推進センター事業

(平成30年度)

(単位: 円)

親会計合算

	勘 定 科 目	当年度決算(A)	前年度決算(B)	増 減 (A)-(B)
越	当期末繰越活動増減差額(13)=(11)+(12)	1,284,365	1,566,798	△282,433
活	基本金取崩額(14)	0	0	0
動	基金取崩額(15)	0	0	0
増	その他の積立金取崩額(16)	0	0	0
減	その他の積立金積立額(17)	0	0	0
差	次期繰越活動増減差額	1,284,365	1,566,798	△282,433
額	(18)=(13)+(14)+(15)+(16)-(17)			
の				
部				

第三者評価事業拠点区分 事業活動計算書

社会福祉法人名 (社福) 青森県社会福祉協議会

0037

(自) 平成30年 4月 1日 (至) 平成31年 3月31日

第三者評価事業

(平成30年度)

(単位: 円)

親会計合算

勘 定 科 目		当年度決算(A)	前年度決算(B)	増 減 (A)-(B)
収	分担金収益	[50,000]	[0]	[50,000]
	都道府県社協分担金収益	(50,000)	(0)	(50,000)
	ブロック会議分担金収益	50,000	0	50,000
益	事業収益	[10,686,160]	[7,109,460]	[3,576,700]
	参加費収益	10,000	0	10,000
	手数料収益	10,676,160	7,109,460	3,566,700
	サービス活動収益計(1)	10,736,160	7,109,460	3,626,700
費	人件費	[1,634,977]	[4,198,612]	[△2,563,635]
	職員給料	(1,096,025)	(1,778,224)	(△682,199)
	職員給料	1,043,406	1,753,200	△709,794
	職員諸手当	52,619	25,024	27,595
	職員賞与	294,200	292,200	2,000
	非常勤職員給与	(0)	(1,531,508)	(△1,531,508)
	非常勤職員給与	0	1,409,538	△1,409,538
	非常勤職員賞与	0	98,895	△98,895
	非常勤職員諸手当	0	23,075	△23,075
	退職給付費用	(26,458)	(35,034)	(△8,576)
	職員共済退職給付費用	26,458	35,034	△8,576
	法定福利費	218,294	561,646	△343,352
	事業費	[8,035,805]	[4,107,008]	[3,928,797]
活	旅費交通費	(701,729)	(556,444)	(145,285)
	役職員旅費	48,525	104,555	△56,030
	委員等旅費	653,204	451,889	201,315
動	研修研究費	(89,910)	(73,435)	(16,475)
	役職員旅費	0	2,100	△2,100
	委員等旅費	89,910	68,335	21,575
増	参加費	0	3,000	△3,000
	事務消耗品費	2,376,528	21,000	2,355,528
	印刷製本費	80,000	68,380	11,620
用	水道光熱費	120,000	238,731	△118,731
	通信運搬費	995,890	527,704	468,186
	手数料	759,224	194,624	564,600
減	保険料	101,180	82,140	19,040
	賃借料	232,394	295,380	△62,986
	保守料	82,800	64,770	18,030
の	会議参加費	0	3,000	△3,000
	諸謝金	2,496,150	1,981,400	514,750
	事務費	[216,200]	[140,338]	[75,862]
部	福利厚生費	18,200	35,338	△17,138
	租税公課	198,000	105,000	93,000
	助成金費用	[18,900]	[27,000]	[△8,100]
減	助成金費用	(18,900)	(27,000)	(△8,100)
	第三者評価調査者研修参加助成金費用	18,900	27,000	△8,100
	減価償却費	[28,836]	[28,836]	[0]
の	減価償却費	(28,836)	(28,836)	(0)
	器具及び備品減価償却費	28,836	28,836	0
	サービス活動費用計(2)	9,934,718	8,501,794	1,432,924

第三者評価事業拠点区分 事業活動計算書

社会福祉法人名 (社福) 青森県社会福祉協議会

0037

(自) 平成30年 4月 1日 (至) 平成31年 3月31日

第三者評価事業

(平成30年度)

(単位: 円)

親会計合算

勘 定 科 目		当年度決算(A)	前年度決算(B)	増 減 (A)-(B)
サービス活動増減差額(3)=(1)-(2)		801,442	△1,392,334	2,193,776
サ ー ビ ス 活 動 外 増 減 の 部	収 受取利息配当金収益	[293]	[289]	[4]
	益 受取利息配当金収益	(293)	(289)	(4)
	受取利息配当金収益	293	289	4
	サービス活動外収益計(4)	293	289	4
費 用 の 部	サービス活動外費用計(5)	0	0	0
	サービス活動外増減差額(6)=(4)-(5)	293	289	4
	経常増減差額(7)=(3)+(6)	801,735	△1,392,045	2,193,780
特 別 増 減 の 部	収 特別収益計(8)	0	0	0
	費 特別費用計(9)	0	0	0
	特別増減差額(10)=(8)-(9)	0	0	0
当期活動増減差額(11)=(7)+(10)		801,735	△1,392,045	2,193,780
繰 越 活 動 増 減 額 の 部	前期繰越活動増減差額(12)	6,255,330	7,647,375	△1,392,045
	当期末繰越活動増減差額(13)=(11)+(12)	7,057,065	6,255,330	801,735
	基本金取崩額(14)	0	0	0
	基金取崩額(15)	0	0	0
	その他の積立金取崩額(16)	2,000,000	0	2,000,000
	備品等購入積立金取崩額	2,000,000	0	2,000,000
	その他の積立金積立額(17)	0	0	0
次期繰越活動増減差額 (18)=(13)+(14)+(15)+(16)-(17)		9,057,065	6,255,330	2,801,735

介護サービス情報公表センター事業拠点区分 事業活動計算書

社会福祉法人名 (社福) 青森県社会福祉協議会

0039

(自) 平成30年 4月 1日 (至) 平成31年 3月31日

介護サービス情報公表センター事業

(平成30年度)

(単位: 円)

親会計合算

勘 定 科 目		当年度決算(A)	前年度決算(B)	増 減 (A)-(B)
収 益	受託金収益	[6,539,715]	[6,597,000]	[△57,285]
	都道府県受託金収益	(6,539,715)	(6,597,000)	(△57,285)
	その他県受託金収益	6,539,715	6,597,000	△57,285
	サービス活動収益計(1)	6,539,715	6,597,000	△57,285
サ ー ビ ス 活 動 増 減 の 部	人件費	[4,606,901]	[4,656,371]	[△49,470]
	職員給料	(2,901,850)	(3,643,724)	(△741,874)
	職員給料	2,733,300	3,360,300	△627,000
	職員諸手当	168,550	283,424	△114,874
	職員賞与	1,048,510	546,414	502,096
	退職給付費用	(47,304)	(67,146)	(△19,842)
	職員共済退職給付費用	47,304	67,146	△19,842
	法定福利費	609,237	399,087	210,150
	事業費	[1,190,585]	[1,528,814]	[△338,229]
	旅費交通費	(63,480)	(108,550)	(△45,070)
	役職員旅費	0	51,220	△51,220
	委員等旅費	63,480	57,330	6,150
	事務消耗品費	175,480	240,079	△64,599
	印刷製本費	139,720	140,692	△972
	水道光熱費	60,000	60,000	0
	通信運搬費	487,654	555,736	△68,082
	手数料	19,656	11,016	8,640
	賃借料	49,220	54,420	△5,200
	車輛費	(9,000)	(8,500)	(500)
	車輛燃料費	9,000	8,500	500
	租税公課	10,000	10,000	0
	保守料	21,800	20,790	1,010
	会議参加費	0	3,000	△3,000
	諸謝金	78,400	109,200	△30,800
	返還金	(76,175)	(206,831)	(△130,656)
	県委託費返還金	76,175	206,831	△130,656
	事務費	[419,260]	[411,838]	[7,422]
福利厚生費	33,260	36,838	△3,578	
租税公課	386,000	375,000	11,000	
減価償却費	[56,720]	[56,720]	[0]	
減価償却費	(56,720)	(56,720)	(0)	
器具及び備品減価償却費	56,720	56,720	0	
サービス活動費用計(2)	6,273,466	6,653,743	△380,277	
サービス活動増減差額(3)=(1)-(2)	266,249	△56,743	322,992	
サ ー ビ ス 活 動 外 増 用	受取利息配当金収益	[31]	[23]	[8]
	受取利息配当金収益	(31)	(23)	(8)
	受取利息配当金収益	31	23	8
サービス活動外収益計(4)	31	23	8	

介護サービス情報公表センター事業拠点区分 事業活動計算書

社会福祉法人名 (社福) 青森県社会福祉協議会

0039

(自) 平成30年 4月 1日 (至) 平成31年 3月31日

介護サービス情報公表センター事業

(平成30年度)

(単位: 円)

親会計合算

勘 定 科 目		当年度決算(A)	前年度決算(B)	増 減 (A)-(B)
減 の 部	サービス活動外費用計(5)	0	0	0
	サービス活動外増減差額(6)=(4)-(5)	31	23	8
経常増減差額(7)=(3)+(6)		266,280	△56,720	323,000
特 別 益 増	特別収益計(8)	0	0	0
	拠点区分間繰入金費用	[323,000]	[0]	[323,000]
減 の 部 用	法人運営事業繰入金費用	(323,000)	(0)	(323,000)
	職員退職手当金積立事業繰入金費用	323,000	0	323,000
用	その他の特別損失	[0]	[158,669]	[△158,669]
	過年度修正損失	0	158,669	△158,669
特別費用計(9)		323,000	158,669	164,331
特別増減差額(10)=(8)-(9)		△323,000	△158,669	△164,331
当期活動増減差額(11)=(7)+(10)		△56,720	△215,389	158,669
繰 越 活 動 増 減 差 額 の 部	前期繰越活動増減差額(12)	326,924	542,313	△215,389
	当期末繰越活動増減差額(13)=(11)+(12)	270,204	326,924	△56,720
活 動 増 減	基本金取崩額(14)	0	0	0
	基金取崩額(15)	0	0	0
差 額 の 部	その他の積立金取崩額(16)	0	0	0
	その他の積立金積立額(17)	0	0	0
次期繰越活動増減差額 (18)=(13)+(14)+(15)+(16)-(17)		270,204	326,924	△56,720

地域生活定着支援事業拠点区分 事業活動計算書

社会福祉法人名 (社福) 青森県社会福祉協議会

0043

(自) 平成30年 4月 1日 (至) 平成31年 3月31日

地域生活定着支援事業

(平成30年度)

(単位: 円)

親会計合算

勘 定 科 目		当年度決算(A)	前年度決算(B)	増 減 (A)-(B)
サ イ ビ ス 活 動 増 減 の 部	受託金収益	[16,167,000]	[15,600,000]	[567,000]
	収 都道府県受託金収益	(16,167,000)	(15,600,000)	(567,000)
	地域生活定着支援事業受託金収益	16,167,000	15,600,000	567,000
	益 その他の収益	[30,340]	[0]	[30,340]
	その他の収益	(30,340)	(0)	(30,340)
	雑収益	30,340	0	30,340
	サービス活動収益計(1)	16,197,340	15,600,000	597,340
	ビ 人件費	[13,797,053]	[12,722,824]	[1,074,229]
	費 職員給料	(9,444,549)	(9,202,388)	(242,161)
	職員給料	8,345,700	7,938,800	406,900
職員諸手当	1,098,849	1,263,588	△164,739	
職員賞与	2,385,671	1,673,578	712,093	
ス 退職給付費用	(124,090)	(134,068)	(△9,978)	
職員共済退職給付費用	124,090	134,068	△9,978	
法定福利費	1,842,743	1,712,790	129,953	
活 事業費	[1,947,341]	[2,154,804]	[△207,463]	
旅費交通費	(405,605)	(676,600)	(△270,995)	
役職員旅費	368,130	535,255	△167,125	
委員等旅費	37,475	141,345	△103,870	
動 研修研究費	(336,585)	(267,620)	(68,965)	
役職員旅費	331,585	257,620	73,965	
参加費	5,000	10,000	△5,000	
事務消耗品費	553,783	140,262	413,521	
印刷製本費	61,380	60,840	540	
水道光熱費	20,000	20,000	0	
通信運搬費	75,107	135,986	△60,879	
増 会議費	14,299	15,548	△1,249	
手数料	44,604	46,872	△2,268	
賃借料	289,978	405,106	△115,128	
減 車輛費	(11,000)	(110,000)	(△99,000)	
車輛燃料費	11,000	110,000	△99,000	
租税公課	20,200	20,000	200	
保守料	50,800	41,970	8,830	
諸謝金	64,000	214,000	△150,000	
の 事務費	[1,090,954]	[960,438]	[130,516]	
福利厚生費	46,954	55,438	△8,484	
租税公課	1,014,000	885,000	129,000	
諸会費	(30,000)	(20,000)	(10,000)	
その他会費	30,000	20,000	10,000	
部 減価償却費	[29,006]	[31,644]	[△2,638]	
減価償却費	(29,006)	(31,644)	(△2,638)	
器具及び備品減価償却費	29,006	31,644	△2,638	
サービス活動費用計(2)	16,864,354	15,869,710	994,644	
サービス活動増減差額(3)=(1)-(2)	△667,014	△269,710	△397,304	
サ 収 受取利息配当金収益	[51]	[45]	[6]	
イ 受取利息配当金収益	(51)	(45)	(6)	
ビ 益 受取利息配当金収益	51	45	6	

地域生活定着支援事業拠点区分 事業活動計算書

社会福祉法人名 (社福) 青森県社会福祉協議会

0043

(自) 平成30年 4月 1日 (至) 平成31年 3月31日

地域生活定着支援事業

(平成30年度)

(単位: 円)

親会計合算

勘 定 科 目		当年度決算(A)	前年度決算(B)	増 減 (A)-(B)
ス 活 動 外 増 減 の 部	サービス活動外収益計(4)	51	45	6
	サービス活動外費用計(5)	0	0	0
サービス活動外増減差額(6)=(4)-(5)		51	45	6
経常増減差額(7)=(3)+(6)		△666,963	△269,665	△397,298
特 別 増 減 の 部	収 拠点区分間繰入金収益	[885,957]	[476,021]	[409,936]
	益 法人運営事業繰入金収益	(885,957)	(476,021)	(409,936)
	益 法人運営事業繰入金収益	885,957	476,021	409,936
	特別収益計(8)	885,957	476,021	409,936
減 費 の 部	拠点区分間繰入金費用	[248,000]	[238,000]	[10,000]
	法人運営事業繰入金費用	(248,000)	(238,000)	(10,000)
	職員退職手当金積立事業繰入金費用	248,000	238,000	10,000
	特別費用計(9)	248,000	238,000	10,000
特別増減差額(10)=(8)-(9)		637,957	238,021	399,936
当期活動増減差額(11)=(7)+(10)		△29,006	△31,644	2,638
繰 越 活 動 増 減 の 部	前期繰越活動増減差額(12)	29,007	60,651	△31,644
	当期末繰越活動増減差額(13)=(11)+(12)	1	29,007	△29,006
活 動 増 減 差 額 の 部	基本金取崩額(14)	0	0	0
	基金取崩額(15)	0	0	0
増 減 差 額 の 部	その他の積立金取崩額(16)	0	0	0
	その他の積立金積立額(17)	0	0	0
次期繰越活動増減差額 (18)=(13)+(14)+(15)+(16)-(17)		1	29,007	△29,006

障害者権利擁護事業拠点区分 事業活動計算書

社会福祉法人名 (社福) 青森県社会福祉協議会

0045

(自) 平成30年 4月 1日 (至) 平成31年 3月31日

障害者権利擁護事業

(平成30年度)

(単位: 円)

親会計合算

勘 定 科 目		当年度決算(A)	前年度決算(B)	増 減 (A)-(B)
収 益	受託金収益	[3,166,560]	[3,166,560]	[0]
	都道府県受託金収益	(3,166,560)	(3,166,560)	(0)
	障害者権利擁護事業受託金収益	3,166,560	3,166,560	0
	サービス活動収益計(1)	3,166,560	3,166,560	0
サ ー ビ ス 活 動 の 部	人件費	[1,112,343]	[1,462,334]	[△349,991]
	職員給料	(952,840)	(974,840)	(△22,000)
	職員給料	780,000	774,400	5,600
	職員諸手当	172,840	200,440	△27,600
	非常勤職員給与	(0)	(284,395)	(△284,395)
	非常勤職員給与	0	129,200	△129,200
	非常勤職員賞与	0	153,295	△153,295
	非常勤職員諸手当	0	1,900	△1,900
	退職給付費用	(8,000)	(8,000)	(0)
	職員共済退職給付費用	8,000	8,000	0
	法定福利費	151,503	195,099	△43,596
	事業費	[1,986,238]	[1,609,824]	[376,414]
	旅費交通費	(115,760)	(113,780)	(1,980)
	役職員旅費	7,535	2,180	5,355
	委員等旅費	108,225	111,600	△3,375
	研修研究費	(314,115)	(313,140)	(975)
	役職員旅費	111,980	175,760	△63,780
	委員等旅費	188,135	123,380	64,755
	参加費	14,000	14,000	0
	事務消耗品費	351,116	252,910	98,206
印刷製本費	507,480	262,840	244,640	
水道光熱費	60,000	57,877	2,123	
通信運搬費	280,623	210,319	70,304	
会議費	11,470	29,280	△17,810	
手数料	20,250	3,888	16,362	
賃借料	190,374	182,400	7,974	
車輛費	(5,000)	(5,000)	(0)	
車輛燃料費	5,000	5,000	0	
租税公課	2,000	2,000	0	
保守料	16,800	14,790	2,010	
諸謝金	111,250	161,600	△50,350	
事務費	[86,000]	[111,000]	[△25,000]	
租税公課	86,000	111,000	△25,000	
	サービス活動費用計(2)	3,184,581	3,183,158	1,423
	サービス活動増減差額(3)=(1)-(2)	△18,021	△16,598	△1,423
サ ー ビ ス 活 動 外	受取利息配当金収益	[21]	[19]	[2]
	受取利息配当金収益	(21)	(19)	(2)
	受取利息配当金収益	21	19	2
	サービス活動外収益計(4)	21	19	2

障害者権利擁護事業拠点区分 事業活動計算書

社会福祉法人名 (社福) 青森県社会福祉協議会

0045

(自) 平成30年 4月 1日 (至) 平成31年 3月31日

障害者権利擁護事業

(平成30年度)

(単位: 円)

親会計合算

勘 定 科 目		当年度決算(A)	前年度決算(B)	増 減 (A)-(B)
増 減 の 部				
	サービス活動外費用計(5)	0	0	0
	サービス活動外増減差額(6)=(4)-(5)	21	19	2
経常増減差額(7)=(3)+(6)		△18,000	△16,579	△1,421
特 別 益 増	収 拠点区分間繰入金収益	[18,000]	[16,579]	[1,421]
	法人運営事業繰入金収益	(18,000)	(16,579)	(1,421)
	法人運営事業繰入金収益	18,000	16,579	1,421
	特別収益計(8)	18,000	16,579	1,421
減 の 部	費			
	特別費用計(9)	0	0	0
	特別増減差額(10)=(8)-(9)	18,000	16,579	1,421
当期活動増減差額(11)=(7)+(10)		0	0	0
繰 越 活 動 増 減 差 額 の 部	前期繰越活動増減差額(12)	0	0	0
	当期末繰越活動増減差額(13)=(11)+(12)	0	0	0
	基本金取崩額(14)	0	0	0
	基金取崩額(15)	0	0	0
	その他の積立金取崩額(16)	0	0	0
	その他の積立金積立額(17)	0	0	0
次期繰越活動増減差額 (18)=(13)+(14)+(15)+(16)-(17)		0	0	0

生活困窮者支援事業拠点区分 事業活動計算書

社会福祉法人名 (社福) 青森県社会福祉協議会

0047

(自) 平成30年 4月 1日 (至) 平成31年 3月31日

生活困窮者支援事業

(平成30年度)

(単位: 円)

親会計合算

勘 定 科 目		当年度決算(A)	前年度決算(B)	増 減 (A)-(B)
サ 益	受託金収益	[66,108,000]	[36,422,000]	[29,686,000]
	都道府県受託金収益	(66,108,000)	(36,422,000)	(29,686,000)
	生活困窮者自立相談支援事業受託金収益	45,388,000	36,422,000	8,966,000
	その他県受託金収益	20,720,000	0	20,720,000
	事業収益	[57,000]	[22,000]	[35,000]
	参加費収益	57,000	22,000	35,000
	サービス活動収益計(1)	66,165,000	36,444,000	29,721,000
ビ ス 活 動	人件費	[39,806,079]	[12,154,823]	[27,651,256]
	職員給料	(28,293,331)	(8,864,934)	(19,428,397)
	職員給料	24,431,847	7,431,200	17,000,647
	職員諸手当	3,861,484	1,433,734	2,427,750
	職員賞与	3,990,857	1,563,604	2,427,253
	非常勤職員給与	(1,766,980)	(0)	(1,766,980)
	非常勤職員給与	1,377,830	0	1,377,830
	非常勤職員賞与	278,921	0	278,921
	非常勤職員諸手当	110,229	0	110,229
	退職給付費用	(484,500)	(134,068)	(350,432)
	職員共済退職給付費用	484,500	134,068	350,432
	法定福利費	5,270,411	1,592,217	3,678,194
事業費	[23,822,763]	[23,200,496]	[622,267]	
旅費交通費	(604,670)	(527,545)	(77,125)	
役職員旅費	555,985	448,310	107,675	
委員等旅費	48,685	79,235	△30,550	
研修研究費	(542,960)	(399,445)	(143,515)	
役職員旅費	523,960	360,445	163,515	
参加費	19,000	39,000	△20,000	
事務消耗品費	3,467,743	1,639,265	1,828,478	
印刷製本費	736,200	552,804	183,396	
水道光熱費	660,000	660,000	0	
燃料費	24,651	0	24,651	
通信運搬費	731,797	524,951	206,846	
会議費	4,100	30,884	△26,784	
業務委託費	(12,427,680)	(18,064,800)	(△5,637,120)	
その他業務委託費	12,427,680	18,064,800	△5,637,120	
手数料	1,553,256	36,828	1,516,428	
保険料	411,600	0	411,600	
賃借料	1,497,564	480,964	1,016,600	
車輛費	(763,748)	(120,000)	(643,748)	
車輛燃料費	763,748	120,000	643,748	
租税公課	60,850	70,450	△9,600	
保守料	252,544	49,560	202,984	
会議参加費	2,000	7,000	△5,000	
諸謝金	81,400	36,000	45,400	
事務費	[3,240,588]	[976,376]	[2,264,212]	
福利厚生費	226,588	55,376	171,212	
租税公課	3,014,000	921,000	2,093,000	
減価償却費	[45,723]	[85,762]	[△40,039]	

生活困窮者支援事業拠点区分 事業活動計算書

社会福祉法人名 (社福) 青森県社会福祉協議会

0047

(自) 平成30年 4月 1日 (至) 平成31年 3月31日

生活困窮者支援事業

(平成30年度)

(単位: 円)

親会計合算

勘定科目		当年度決算(A)	前年度決算(B)	増減(A)-(B)
部	減価償却費	(45,723)	(85,762)	(△40,039)
	器具及び備品減価償却費	45,723	85,762	△40,039
	サービス活動費用計(2)	66,915,153	36,417,457	30,497,696
	サービス活動増減差額(3)=(1)-(2)	△750,153	26,543	△776,696
サ ー ビ ス 活 動 外 増 減 の 部	受取利息配当金収益	[97]	[117]	[△20]
	受取利息配当金収益	(97)	(117)	(△20)
	受取利息配当金収益	97	117	△20
	サービス活動外収益計(4)	97	117	△20
費 用 の 部	サービス活動外費用計(5)	0	0	0
	サービス活動外増減差額(6)=(4)-(5)	97	117	△20
経常増減差額(7)=(3)+(6)		△750,056	26,660	△776,716
特 別 増 減 の 部	拠点区分間繰入金収益	[1,513,533]	[378,578]	[1,134,955]
	法人運営事業繰入金収益	(1,513,533)	(378,578)	(1,134,955)
	法人運営事業繰入金収益	1,513,533	378,578	1,134,955
	特別収益計(8)	1,513,533	378,578	1,134,955
減 費 用 の 部	拠点区分間繰入金費用	[685,000]	[491,000]	[194,000]
	法人運営事業繰入金費用	(685,000)	(491,000)	(194,000)
	職員退職手当金積立事業繰入金費用	685,000	491,000	194,000
	特別費用計(9)	685,000	491,000	194,000
特別増減差額(10)=(8)-(9)		828,533	△112,422	940,955
当期活動増減差額(11)=(7)+(10)		78,477	△85,762	164,239
繰 越 活 動 増 減 差 額 の 部	前期繰越活動増減差額(12)	122,963	208,725	△85,762
	当期末繰越活動増減差額(13)=(11)+(12)	201,440	122,963	78,477
	基本金取崩額(14)	0	0	0
	基金取崩額(15)	0	0	0
	その他の積立金取崩額(16)	0	0	0
	その他の積立金積立額(17)	0	0	0
	次期繰越活動増減差額 (18)=(13)+(14)+(15)+(16)-(17)	201,440	122,963	78,477

障害福祉サービス等人材育成事業拠点区分 事業活動計算書

社会福祉法人名 (社福) 青森県社会福祉協議会

0048

(自) 平成30年 4月 1日 (至) 平成31年 3月31日

障害福祉サービス等人材育成事業

(平成30年度)

(単位: 円)

親会計合算

勘 定 科 目		当年度決算(A)	前年度決算(B)	増 減 (A)-(B)
サ 益	受託金収益	[13,562,640]	[13,215,960]	[346,680]
	都道府県受託金収益	(13,562,640)	(13,215,960)	(346,680)
	障害福祉サービス等人材育成事業受託金	13,562,640	0	13,562,640
	収益			
	その他県受託金収益	0	13,215,960	△13,215,960
	事業収益	[1,219,700]	[1,076,200]	[143,500]
	参加費収益	1,219,700	1,076,200	143,500
	サービス活動収益計(1)	14,782,340	14,292,160	490,180
ビ ス 活 動 の 部	人件費	[5,058,542]	[3,744,859]	[1,313,683]
	職員給料	(3,727,635)	(2,811,393)	(916,242)
	職員給料	3,483,947	2,680,935	803,012
	職員諸手当	243,688	130,458	113,230
	職員賞与	588,400	372,554	215,846
	退職給付費用	(70,568)	(55,518)	(15,050)
	職員共済退職給付費用	70,568	55,518	15,050
	法定福利費	671,939	505,394	166,545
	事業費	[9,286,448]	[9,948,251]	[△661,803]
	旅費交通費	(2,091,725)	(1,900,115)	(191,610)
	役職員旅費	74,150	72,250	1,900
	委員等旅費	2,017,575	1,827,865	189,710
	研修研究費	(1,387,585)	(998,535)	(389,050)
	役職員旅費	135,380	135,180	200
	委員等旅費	1,213,205	832,355	380,850
	参加費	39,000	31,000	8,000
	事務消耗品費	767,495	1,536,744	△769,249
	印刷製本費	524,190	680,124	△155,934
	水道光熱費	10,000	100,000	△90,000
	通信運搬費	182,248	260,386	△78,138
増 用 の 部	会議費	257,826	226,862	30,964
	手数料	130,140	50,004	80,136
	保険料	5,460	4,984	476
	賃借料	1,626,241	976,900	649,341
	租税公課	20,000	20,000	0
	諸謝金	2,101,800	1,941,050	160,750
	返還金	(181,738)	(1,252,547)	(△1,070,809)
	県委託費返還金	181,738	1,252,547	△1,070,809
	事務費	[437,350]	[349,138]	[88,212]
	福利厚生費	33,350	43,138	△9,788
減 価 償 却 費	租税公課	404,000	306,000	98,000
	減価償却費	[62,478]	[57,270]	[5,208]
	減価償却費	(62,478)	(57,270)	(5,208)
	器具及び備品減価償却費	62,478	57,270	5,208
サービス活動費用計(2)		14,844,818	14,099,518	745,300
サービス活動増減差額(3)=(1)-(2)		△62,478	192,642	△255,120
サ 益	受取利息配当金収益	[93]	[32]	[61]
	受取利息配当金収益	(93)	(32)	(61)
	受取利息配当金収益	93	32	61

障害福祉サービス等人材育成事業拠点区分 事業活動計算書

社会福祉法人名 (社福) 青森県社会福祉協議会

0048

(自) 平成30年 4月 1日 (至) 平成31年 3月31日

障害福祉サービス等人材育成事業

(平成30年度)

(単位：円)

親会計合算

勘 定 科 目		当年度決算(A)	前年度決算(B)	増 減 (A)-(B)
ス 活 動 外 増 減 の 部	サービス活動外収益計(4)	93	32	61
	サービス活動外費用計(5)	0	0	0
	サービス活動外増減差額(6)=(4)-(5)	93	32	61
経常増減差額(7)=(3)+(6)		△62,385	192,674	△255,059
特 別 増 減 の 部	特別収益計(8)	0	0	0
	特別費用計(9)	0	0	0
	特別増減差額(10)=(8)-(9)	0	0	0
当期活動増減差額(11)=(7)+(10)		△62,385	192,674	△255,059
繰 越 活 動 増 減 の 部	前期繰越活動増減差額(12)	192,674	0	192,674
	当期末繰越活動増減差額(13)=(11)+(12)	130,289	192,674	△62,385
	基本金取崩額(14)	0	0	0
	基金取崩額(15)	0	0	0
	その他の積立金取崩額(16)	0	0	0
	その他の積立金積立額(17)	0	0	0
次期繰越活動増減差額 (18)=(13)+(14)+(15)+(16)-(17)		130,289	192,674	△62,385

社会福祉事業職員共済事業拠点区分 事業活動計算書

社会福祉法人名 (社福) 青森県社会福祉協議会

0051

(自) 平成30年 4月 1日 (至) 平成31年 3月31日

社会福祉事業職員共済事業

(平成30年度)

(単位: 円)

親会計合算

勘 定 科 目		当年度決算(A)	前年度決算(B)	増 減 (A)-(B)
サ 益	貸付事業収益	[2,942,599]	[3,603,866]	[△661,267]
	貸付金利息収益	(2,942,599)	(3,603,866)	(△661,267)
	貸付金利息収益	2,942,599	3,603,866	△661,267
	事業収益	[0]	[1,042,693,939]	[△1,042,693,939]
	掛金収益	(0)	(1,042,693,939)	(△1,042,693,939)
	第1種民間社会福祉事業職員共済掛金収益	0	964,493,939	△964,493,939
	第2種民間社会福祉事業職員共済掛金収益	0	78,200,000	△78,200,000
	その他の収益	[0]	[72,760]	[△72,760]
	その他の収益	(0)	(72,760)	(△72,760)
	雑収益	0	72,760	△72,760
サービス活動収益計(1)		2,942,599	1,046,370,565	△1,043,427,966
ビ 費	人件費	[207,136]	[16,778,197]	[△16,571,061]
	職員給料	(0)	(12,091,186)	(△12,091,186)
	職員給料	0	10,965,392	△10,965,392
	職員諸手当	0	1,125,794	△1,125,794
	職員賞与	0	2,587,281	△2,587,281
	退職給付費用	(207,136)	(218,722)	(△11,586)
	職員共済退職給付費用	207,136	218,722	△11,586
	法定福利費	0	1,881,008	△1,881,008
	事業費	[3,648,000]	[620,858,598]	[△617,210,598]
	旅費交通費	(0)	(431,335)	(△431,335)
ス	役職員旅費	0	403,610	△403,610
	委員等旅費	0	27,725	△27,725
	研修研究費	(0)	(2,000)	(△2,000)
	参加費	0	2,000	△2,000
	事務消耗品費	0	206,282	△206,282
	印刷製本費	0	105,940	△105,940
	水道光熱費	0	430,000	△430,000
	通信運搬費	0	1,016,695	△1,016,695
	会議費	0	8,800	△8,800
	業務委託費	(0)	(9,035,602)	(△9,035,602)
活 動	その他業務委託費	0	9,035,602	△9,035,602
	手数料	0	1,350,793	△1,350,793
	賃借料	0	2,705,916	△2,705,916
	車輛費	(0)	(30,000)	(△30,000)
	車輛燃料費	0	30,000	△30,000
	保守料	0	846,690	△846,690
	会議参加費	0	46,000	△46,000
	給付金	(3,648,000)	(604,642,545)	(△600,994,545)
	第1種職員共済事業退会給付金	0	580,070,973	△580,070,973
	第2種職員共済事業退会給付金	0	20,276,572	△20,276,572
職員共済福利厚生事業給付金	3,648,000	4,295,000	△647,000	
増	事務費	[0]	[830,997]	[△830,997]
	福利厚生費	0	140,997	△140,997
	諸会費	(0)	(690,000)	(△690,000)

社会福祉事業職員共済事業拠点区分 事業活動計算書

社会福祉法人名 (社福) 青森県社会福祉協議会

0051 (自) 平成30年 4月 1日 (至) 平成31年 3月31日
 社会福祉事業職員共済事業 (平成30年度)

(単位：円)

親会計合算

勘定科目		当年度決算(A)	前年度決算(B)	増減(A)-(B)
減 の 部	全国民間社会福祉従事者共済連絡協議会 会費	0	690,000	△690,000
	退職共済事業	[42,787,932]	[0]	[42,787,932]
	事務費	(42,787,932)	(0)	(42,787,932)
	職員給料	12,016,200	0	12,016,200
	職員諸手当	1,214,708	0	1,214,708
	職員賞与	3,002,745	0	3,002,745
	非常勤職員給与	847,646	0	847,646
	非常勤職員賞与	244,090	0	244,090
	非常勤職員諸手当	11,305	0	11,305
	法定福利費	2,260,903	0	2,260,903
	福利厚生費	107,854	0	107,854
	旅費交通費/役員旅費	46,615	0	46,615
	旅費交通費/委員等旅費	43,025	0	43,025
	事務消耗品費	456,025	0	456,025
	印刷製本費	297,200	0	297,200
	水道光熱費	640,000	0	640,000
	通信運搬費	856,212	0	856,212
	会議費	4,024	0	4,024
	業務委託費/その他業務委託費	14,918,663	0	14,918,663
	手数料	1,711,121	0	1,711,121
	賃借料	2,505,476	0	2,505,476
	租税公課	2,400	0	2,400
	保守料	894,720	0	894,720
	諸会費/全国共済連絡協議会会費	691,000	0	691,000
会議参加費	16,000	0	16,000	
	サービス活動費用計(2)	46,643,068	638,467,792	△591,824,724
	サービス活動増減差額(3)=(1)-(2)	△43,700,469	407,902,773	△451,603,242
サ ー ビ ス 活 動 外 増	受取利息配当金収益	[0]	[82,436,243]	[△82,436,243]
	受取利息配当金収益	(0)	(82,436,243)	(△82,436,243)
	受取利息配当金収益	0	293,211	△293,211
	第1種信託財産運用収益	0	78,228,059	△78,228,059
	第2種信託財産運用収益	0	3,914,973	△3,914,973
	投資有価証券評価益	[97,824,916]	[89,456,040]	[8,368,876]
	投資有価証券評価益	97,824,916	89,456,040	8,368,876
	サービス活動外収益計(4)	97,824,916	171,892,283	△74,067,367
減 の 部 用				
	サービス活動外費用計(5)	0	0	0
	サービス活動外増減差額(6)=(4)-(5)	97,824,916	171,892,283	△74,067,367
	経常増減差額(7)=(3)+(6)	54,124,447	579,795,056	△525,670,609
特 別 増	収			
	特別収益計(8)	0	0	0

社会福祉事業職員共済事業拠点区分 事業活動計算書

社会福祉法人名 (社福) 青森県社会福祉協議会

0051

(自) 平成30年 4月 1日 (至) 平成31年 3月31日

社会福祉事業職員共済事業

(平成30年度)

(単位: 円)

親会計合算

勘 定 科 目		当年度決算(A)	前年度決算(B)	増 減 (A)-(B)
減 の 部 用	事業区分間繰入金費用	[703,000]	[606,000]	[97,000]
	社会福祉事業繰入金費用	(703,000)	(606,000)	(97,000)
	職員退職手当金積立事業繰入金費用	703,000	606,000	97,000
	特別費用計(9)	703,000	606,000	97,000
	特別増減差額(10)=(8)-(9)	△703,000	△606,000	△97,000
当期活動増減差額(11)=(7)+(10)		53,421,447	579,189,056	△525,767,609
繰 越	前期繰越活動増減差額(12)	968,334,131	951,736,836	16,597,295
	当期末繰越活動増減差額(13)=(11)+(12)	1,021,755,578	1,530,925,892	△509,170,314
活 動	基本金取崩額(14)	0	0	0
	基金取崩額(15)	0	0	0
増 減	その他の積立金取崩額(16)	2,500,000	0	2,500,000
	財政運用積立金取崩額	2,500,000	0	2,500,000
差 額 の 部	その他の積立金積立額(17)	1,024,255,578	562,591,761	461,663,817
	職員共済積立金積立額	1,024,255,578	562,591,761	461,663,817
次期繰越活動増減差額 (18)=(13)+(14)+(15)+(16)-(17)		0	968,334,131	△968,334,131

介護福祉士修学資金等貸付事業拠点区分 事業活動計算書

社会福祉法人名 (社福) 青森県社会福祉協議会

0053

(自) 平成30年 4月 1日 (至) 平成31年 3月31日

介護福祉士修学資金等貸付事業

(平成30年度)

(単位: 円)

親会計合算

勘 定 科 目		当年度決算(A)	前年度決算(B)	増 減 (A)-(B)
サ	貸付事業収益	[28,100]	[100,400]	[△72,300]
	収 貸付金利息収益	(28,100)	(100,400)	(△72,300)
	延滞利息収益	28,100	100,400	△72,300
	益 その他の収益	[0]	[1]	[△1]
	その他の収益	(0)	(1)	(△1)
	雑収益	0	1	△1
	サービス活動収益計(1)	28,100	100,401	△72,301
ビ ス 活 動 増 減 の 部	人件費	[20,506,277]	[19,747,202]	[759,075]
	職員給料	(14,209,056)	(12,629,795)	(1,579,261)
	職員給料	11,265,100	11,047,352	217,748
	職員諸手当	2,943,956	1,582,443	1,361,513
	職員賞与	3,650,882	3,580,579	70,303
	非常勤職員給与	(0)	(677,363)	(△677,363)
	非常勤職員給与	0	510,340	△510,340
	非常勤職員賞与	0	153,295	△153,295
	非常勤職員諸手当	0	13,728	△13,728
	退職給付費用	(185,872)	(182,802)	(3,070)
	職員共済退職給付費用	185,872	182,802	3,070
	法定福利費	2,460,467	2,676,663	△216,196
	事業費	[5,021,611]	[4,492,896]	[528,715]
	旅費交通費	(34,860)	(0)	(34,860)
	役職員旅費	34,860	0	34,860
	事務消耗品費	622,827	565,795	57,032
	印刷製本費	291,180	210,060	81,120
	水道光熱費	244,000	244,000	0
	通信運搬費	529,664	458,895	70,769
	業務委託費	(0)	(27,000)	(△27,000)
	その他業務委託費	0	27,000	△27,000
手数料	620,784	316,440	304,344	
賃借料	1,835,696	1,896,996	△61,300	
増 車輛費	(48,000)	(48,000)	(0)	
車輛燃料費	48,000	48,000	0	
租税公課	133,800	129,000	4,800	
保守料	660,800	596,710	64,090	
減 事務費	[92,454]	[84,986]	[7,468]	
福利厚生費	92,454	84,986	7,468	
(国庫補助金等特別積立金取崩額)	[△105,986,765]	[△92,871,413]	[△13,115,352]	
(国庫補助金等特別積立金取崩額)	(△105,986,765)	(△92,871,413)	(△13,115,352)	
(修学資金20年度補助金取崩額)	△87,251,120	△75,952,257	△11,298,863	
(修学資金24年度補助金取崩額)	△400,000	0	△400,000	
(修学資金27年度補助金取崩額)	△3,839,962	△3,839,066	△896	
(保育士修学資金補助金取崩額)	△13,077,740	△11,929,784	△1,147,956	
(ひとり親資金補助金取崩額)	△1,417,943	△1,150,306	△267,637	
徴収不能額	[81,830,000]	[69,765,333]	[12,064,667]	
返還免除額	81,830,000	69,765,333	12,064,667	
徴収不能引当金繰入	[3,083,776]	[0]	[3,083,776]	
徴収不能引当金繰入	3,083,776	0	3,083,776	

介護福祉士修学資金等貸付事業拠点区分 事業活動計算書

社会福祉法人名 (社福) 青森県社会福祉協議会

0053

(自) 平成30年 4月 1日 (至) 平成31年 3月31日

介護福祉士修学資金等貸付事業

(平成30年度)

(単位: 円)

親会計合算

勘 定 科 目		当年度決算(A)	前年度決算(B)	増 減 (A)-(B)
	サービス活動費用計(2)	4,547,353	1,219,004	3,328,349
	サービス活動増減差額(3)=(1)-(2)	△4,519,253	△1,118,603	△3,400,650
サ ー ビ ス 活 動 外 増 減 の 部	受取利息配当金収益	[39,134]	[73,545]	[△34,411]
	受取利息配当金収益	(39,134)	(73,545)	(△34,411)
	受取利息配当金収益	39,134	73,545	△34,411
	サービス活動外収益計(4)	39,134	73,545	△34,411
費 用 の 部	サービス活動外費用計(5)	0	0	0
	サービス活動外増減差額(6)=(4)-(5)	39,134	73,545	△34,411
	経常増減差額(7)=(3)+(6)	△4,480,119	△1,045,058	△3,435,061
特 別 増 減 の 部	貸付資金補助金収益	[11,921,077]	[11,566,677]	[354,400]
	都道府県補助金収益	(11,921,077)	(11,566,677)	(354,400)
	介護福祉士修学資金等貸付事業補助金収益	6,468,787	4,944,573	1,524,214
	離職介護人材再就職準備金補助金収益	170,000	1,008,035	△838,035
	保育士修学資金貸付事業補助金収益	3,321,377	3,107,808	213,569
	潜在的保育士再就職支援貸付事業補助金収益	986,682	1,244,038	△257,356
	預かり支援貸付事業補助金収益	426,682	324,411	102,271
	ひとり親家庭高等職業訓練促進資金貸付事業補助金収益	547,549	937,812	△390,263
	その他の特別収益	[0]	[4,523,761]	[△4,523,761]
	過年度修正収益	0	4,523,761	△4,523,761
	特別収益計(8)	11,921,077	16,090,438	△4,169,361
費 用 の 部	事業区分間繰入金費用	[586,000]	[661,000]	[△75,000]
	社会福祉事業繰入金費用	(586,000)	(661,000)	(△75,000)
	職員退職手当金積立事業繰入金費用	586,000	661,000	△75,000
	その他の特別損失	[2]	[272,613,000]	[△272,612,998]
	過年度修正損失	2	272,613,000	△272,612,998
	特別費用計(9)	586,002	273,274,000	△272,687,998
	特別増減差額(10)=(8)-(9)	11,335,075	△257,183,562	268,518,637
	当期活動増減差額(11)=(7)+(10)	6,854,956	△258,228,620	265,083,576
繰 越 活 動 増 減 差 額 の 部	前期繰越活動増減差額(12)	12,648,777	270,877,397	△258,228,620
	当期末繰越活動増減差額(13)=(11)+(12)	19,503,733	12,648,777	6,854,956
活 動 増 減 差 額 の 部	基本金取崩額(14)	0	0	0
	基金取崩額(15)	0	0	0
	その他の積立金取崩額(16)	0	0	0
	その他の積立金積立額(17)	0	0	0
	次期繰越活動増減差額 (18)=(13)+(14)+(15)+(16)-(17)	19,503,733	12,648,777	6,854,956

法人運営事業拠点区分 貸借対照表

社会福祉法人名 (社福) 青森県社会福祉協議会

0001
法人運営事業

平成31年 3月31日現在

(単位：円)

親会計合算

資 産 の 部				負 債 の 部			
科 目	当 年 度 末	前 年 度 末	増 減	科 目	当 年 度 末	前 年 度 末	増 減
流動資産	61,706,129	71,059,038	△9,352,909	流動負債	26,823,137	20,989,873	5,833,264
現金預金	53,074,328	61,026,495	△7,952,167	事業未払金	6,747,150	2,019,604	4,727,546
事業未収金	5,927,917	9,659,027	△3,731,110	未払消費税	4,797,000	3,418,600	1,378,400
貯蔵品	1,360,903	270,206	1,090,697	1年以内返済予定リー			
商品・製品	160,278	0	160,278	ス債務	3,882,997	0	3,882,997
前払金	73,251	103,310	△30,059	預り金	54,810	44,810	10,000
仮払金	1,109,452	0	1,109,452	職員預り金	297,678	5,100,886	△4,803,208
固定資産	113,476,154	103,807,031	9,669,123	前受金	10,000	10,000	0
基本財産	3,000,000	3,000,000	0	賞与引当金	11,033,502	10,395,973	637,529
定期預金	3,000,000	3,000,000	0	固定負債	144,413,291	138,044,130	6,369,161
その他の固定資産	110,476,154	100,807,031	9,669,123	リース債務	5,689,781	0	5,689,781
車輛運搬具	4,926,570	4,926,570	0	退職給付引当金	138,723,510	138,044,130	679,380
車輛運搬具減価償却累				負債の部合計	171,236,428	159,034,003	12,202,425
計額	△4,802,818	△4,307,818	△495,000	純 資 産 の 部			
器具及び備品	3,849,040	3,849,040	0	基本金	3,000,000	3,000,000	0
器具及び備品減価償却				基本金	3,000,000	3,000,000	0
累計額	△3,728,210	△3,694,518	△33,692	その他の積立金	20,350,500	20,209,111	141,389
有形リース資産	9,572,778	0	9,572,778	財政運用積立金	20,000,000	20,000,000	0
権利	466,800	466,800	0	長期未収入金対応積立			
徴収不能引当金	△3,509,078	0	△3,509,078	金	350,500	209,111	141,389
退職給付引当資産	79,490,994	75,498,268	3,992,726	次期繰越活動増減差額	△19,404,645	△7,377,045	△12,027,600
財政運用積立資産	20,000,000	20,000,000	0	次期繰越活動増減差額	△19,404,645	△7,377,045	△12,027,600
長期未収入金対応積立				(うち当期活動増減差額)	△11,886,211	△25,218,750	13,332,539
資産	350,500	209,111	141,389	純資産の部合計	3,945,855	15,832,066	△11,886,211
長期未収入金	3,859,578	3,859,578	0				
資産の部合計	175,182,283	174,866,069	316,214	負債及び純資産の部合計	175,182,283	174,866,069	316,214

財務諸表に対する注記（法人運営事業拠点区分）

1. 重要な会計方針

（1）有価証券の評価基準及び評価方法

満期保有目的の債券以外の有価証券で時価のあるもの - 決算日の市場価格に基づく時価法

（2）棚卸資産の評価基準及び評価方法

棚卸資産は、個別法に基づく原価法により評価する。

（3）固定資産の減価償却方法

①有形固定資産

定額法による原価償却を実施する。

②無形固定資産

定額法による原価償却を実施する。

③リース資産（所有権移転ファイナンス・リース）

定額法による原価償却を実施する。

④リース資産（所有権移転外ファイナンス・リース）

定額法による原価償却を実施する。

（4）引当金の計上基準

- ・退職給付引当金 - 役職員に対して将来支給する退職金のうち、本会が負担する青森県民間社会福祉事業職員共済制度掛金累計額及び、本会職員退職金の支給に関する規程に基づく期末要支給額
- ・賞与引当金 - 次年度の在籍が確定している職員に対して将来支給する賞与のうち、当該会計年度の負担に属する見込額
- ・徴収不能引当金 - 金銭債権のうち、徴収不能のおそれがあるものの見込額

2. 重要な会計方針の変更

該当なし

3. 採用する退職給付制度

青森県民間社会福祉事業職員共済制度及び本会職員退職金の支給に関する規程に基づく退職金制度

4. 拠点が作成する財務諸表等とサービス区分

当拠点区分において作成する財務諸表は以下のとおりになっている。

（1）拠点区分の財務諸表（第一号の四様式、第二号の四様式、第三号の四様式）

（2）以下の附属明細書

- ・別紙 3② 寄附金収益明細書
- ・別紙 3④ 事業区分間及び拠点区分間繰入金明細書
- ・別紙 3⑥ 基本金明細書
- ・別紙 3⑧ 基本財産及びその他の固定資産の明細書
- ・別紙 3⑨ 引当金明細書
- ・別紙 3⑩ 拠点区分資金収支明細書
- ・別紙 3⑩-1 サービス区分資金収支計算書
- ・別紙 3⑪ 拠点区分事業活動明細書
- ・別紙 3⑪-1 サービス区分事業活動計算書

- ・別紙3⑫ 積立金積立資産明細書
- ・別紙3⑬ サービス区分間繰入金明細書

(3) サービス区分

- ア 法人運営事業
- イ 職員退職手当金積立事業
- ウ 福祉医療機構退職手当共済事業

5. 基本財産の増減の内容及び金額

基本財産の増減の内容及び金額は以下のとおりである。

(単位 円)

基本財産の種類	前期末残高	当期増加額	当期減少額	当期末残高
定期預金	3,000,000	0	0	3,000,000
合計	3,000,000	0	0	3,000,000

6. 基本金又は国庫補助金等特別積立金の取崩し

該当なし

7. 担保に供している資産

該当なし

・ 固定資産の取得価額、減価償却累計額及び当期末残高

固定資産の取得価格、減価償却類型学及び当期末残高は以下のとおりである。

(単位 円)

資産の種類	取得価格	減価償却累計額	当期末残高
車輛運搬具	4,926,570	4,802,818	123,752
器具及び備品	3,849,040	3,728,210	120,830
小計	8,775,610	8,531,028	244,582

・ 債権額、徴収不能引当金の当期末残高、債権の当期末残高

	債権額	徴収不能引当金の当期末残高	当期末残高
事業未収金	5,825,017	0	5,825,017
長期未収入金	3,859,578	3,509,078	350,500
合計	9,684,595	3,509,078	6,175,517

10. 満期保有目的の債券の内訳並びに帳簿価額、時価及び評価損益

該当なし

11. 重要な後発事象

該当なし

12. その他社会福祉法人の資金収支及び純資産増減の状況並びに資産、負債及び純資産の状態を明らかにするために必要な事項

該当なし

企画広報事業拠点区分 貸借対照表

社会福祉法人名 (社福) 青森県社会福祉協議会

0003
企画広報事業

平成31年 3月31日現在

(単位：円)

親会計合算

資 産 の 部				負 債 の 部			
科 目	当 年 度 末	前 年 度 末	増 減	科 目	当 年 度 末	前 年 度 末	増 減
流動資産	9,185,674	12,055,864	△2,870,190	流動負債	1,513,355	2,209,760	△696,405
現金預金	6,155,655	9,101,520	△2,945,865	事業未払金	1,513,355	2,149,760	△636,405
事業未収金	27,600	54,652	△27,052	未払消費税	0	60,000	△60,000
貯蔵品	145,962	49,692	96,270	固定負債	0	0	0
商品・製品	56,457	0	56,457	負債の部合計	1,513,355	2,209,760	△696,405
その他の流動資産	2,800,000	2,850,000	△50,000	純 資 産 の 部			
固定資産	4,362,070	1,362,129	2,999,941	基金	2,000,000	1,000,000	1,000,000
基本財産	0	0	0	社会貢献活動推進基金	2,000,000	1,000,000	1,000,000
その他の固定資産	4,362,070	1,362,129	2,999,941	次期繰越活動増減差額	10,034,389	10,208,233	△173,844
器具及び備品	519,696	519,696	0	次期繰越活動増減差額	10,034,389	10,208,233	△173,844
器具及び備品減価償却				(うち当期活動増減差額)	△173,844	4,344,103	△4,517,947
累計額	△281,626	△157,567	△124,059	純資産の部合計	12,034,389	11,208,233	826,156
ソフトウェア	2,124,000	0	2,124,000				
社会貢献活動推進基金							
積立資産	2,000,000	1,000,000	1,000,000				
資産の部合計	13,547,744	13,417,993	129,751	負債及び純資産の部合計	13,547,744	13,417,993	129,751

財務諸表に対する注記（企画・広報事業拠点区分）

1. 重要な会計方針

（1）有価証券の評価基準及び評価方法

満期保有目的の債券以外の有価証券で時価のあるもの - 決算日の市場価格に基づく時価法

（2）棚卸資産の評価基準及び評価方法

棚卸資産は、個別法に基づく原価法により評価する。

（3）固定資産の減価償却方法

①有形固定資産

定額法による原価償却を実施する。

②無形固定資産

定額法による原価償却を実施する。

③リース資産（所有権移転ファイナンス・リース）

定額法による原価償却を実施する。

④リース資産（所有権移転外ファイナンス・リース）

定額法による原価償却を実施する。

（4）引当金の計上基準

- ・退職給付引当金 - 役職員に対して将来支給する退職金のうち、本会が負担する青森県民間社会福祉事業職員共済制度掛金累計額及び、本会職員退職金の支給に関する規程に基づく期末要支給額

2. 重要な会計方針の変更

該当なし

3. 採用する退職給付制度

青森県民間社会福祉事業職員共済制度及び本会職員退職金の支給に関する規程に基づく退職金制度

4. 拠点が作成する財務諸表等とサービス区分

当拠点区分において作成する財務諸表は以下のとおりになっている。

（1）拠点区分の財務諸表（第一号の四様式、第二号の四様式、第三号の四様式）

（2）以下の附属明細書

- ・別紙 3 ④ 事業区分間及び拠点区分間繰入金明細書
- ・別紙 3 ⑧ 基本財産及びその他の固定資産の明細書
- ・別紙 3 ⑨ 引当金明細書
- ・別紙 3 ⑩ 拠点区分資金収支明細書
- ・別紙 3 ⑩-1 サービス区分資金収支計算書
- ・別紙 3 ⑪ 拠点区分事業活動明細書
- ・別紙 3 ⑪-1 サービス区分事業活動計算書
- ・別紙 3 ⑫ 積立金積立資産明細書

(3) サービス区分

- ア 総合企画事業
- イ 福祉情報提供事業
- ウ 大会集会等開催事業
- エ 社会福祉研修事業
- オ 多機関協働モデル事業
- カ 地域力強化推進事業

5. 基本財産の増減の内容及び金額

該当なし

6. 基本金又は国庫補助金等特別積立金の取崩し

該当なし

7. 担保に供している資産

該当なし

・ 固定資産の取得価額、減価償却累計額及び当期末残高

固定資産の取得価格、減価償却類型学及び当期末残高は以下のとおりである。

(単位 円)

資産の種類	取得価格	減価償却累計額	当期末残高
器具及び備品	519,696	281,626	238,070
ソフトウェア	2,124,000		2,124,000
小計	2,643,696	281,626	2,362,070

・ 債権額、徴収不能引当金の当期末残高、債権の当期末残高

	債権額	徴収不能引当金の当期末残高	当期末残高
事業未収金	27,600	0	27,600
合計	27,600	0	27,600

10. 満期保有目的の債券の内訳並びに帳簿価額、時価及び評価損益

該当なし

11. 重要な後発事象

該当なし

12. その他社会福祉法人の資金収支及び純資産増減の状況並びに資産、負債及び純資産の状態を明らかにするために必要な事項

該当なし

連絡調整事業拠点区分 貸借対照表

社会福祉法人名 (社福) 青森県社会福祉協議会

0005
連絡調整事業

平成31年 3月31日現在

(単位:円)

親会計合算

資 産 の 部				負 債 の 部			
科 目	当 年 度 末	前 年 度 末	増 減	科 目	当 年 度 末	前 年 度 末	増 減
流動資産	3,514,074	4,013,879	△499,805	流動負債	192,675	1,206,204	△1,013,529
現金預金	3,514,074	4,013,879	△499,805	事業未払金	192,675	1,072,704	△880,029
固定資産	0	0	0	未払消費税	0	133,500	△133,500
基本財産	0	0	0	固定負債	0	0	0
その他の固定資産	0	0	0	負債の部合計	192,675	1,206,204	△1,013,529
				純 資 産 の 部			
				次期繰越活動増減差額	3,321,399	2,807,675	513,724
				次期繰越活動増減差額	3,321,399	2,807,675	513,724
				(うち当期活動増減差額)	513,724	290,087	223,637
				純資産の部合計	3,321,399	2,807,675	513,724
資産の部合計	3,514,074	4,013,879	△499,805	負債及び純資産の部合計	3,514,074	4,013,879	△499,805

財務諸表に対する注記（連絡・調整事業拠点区分）

1. 重要な会計方針

（1）有価証券の評価基準及び評価方法

満期保有目的の債券以外の有価証券で時価のあるもの - 決算日の市場価格に基づく時価法

（2）棚卸資産の評価基準及び評価方法

棚卸資産は、個別法に基づく原価法により評価する。

（3）固定資産の減価償却方法

①有形固定資産

定額法による原価償却を実施する。

②無形固定資産

定額法による原価償却を実施する。

③リース資産（所有権移転ファイナンス・リース）

定額法による原価償却を実施する。

④リース資産（所有権移転外ファイナンス・リース）

定額法による原価償却を実施する。

（4）引当金の計上基準

- ・退職給付引当金 - 役職員に対して将来支給する退職金のうち、本会が負担する青森県民間社会福祉事業職員共済制度掛金累計額及び、本会職員退職金の支給に関する規程に基づく期末要支給額

2. 重要な会計方針の変更

該当なし

3. 採用する退職給付制度

該当なし

4. 拠点が作成する財務諸表等とサービス区分

当拠点区分において作成する財務諸表は以下のとおりになっている。

（1）拠点区分の財務諸表（第一号の四様式、第二号の四様式、第三号の四様式）

（2）以下の附属明細書

- ・別紙 3 ④ 事業区分間及び拠点区分間繰入金明細書
- ・別紙 3 ⑩ 拠点区分資金収支明細書
- ・別紙 3 ⑩-1 サービス区分資金収支計算書
- ・別紙 3 ⑪ 拠点区分事業活動明細書
- ・別紙 3 ⑪-1 サービス区分事業活動計算書

（3）サービス区分

- ア 教員志願者介護等体験事業
- イ 六法種別協等連絡調整事業

ウ 被災者支援体制強化事業

5. 基本財産の増減の内容及び金額

該当なし

6. 基本金又は国庫補助金等特別積立金の取崩し

該当なし

7. 担保に供している資産

該当なし

・ 固定資産の取得価額、減価償却累計額及び当期末残高

該当なし

・ 債権額、徴収不能引当金の当期末残高、債権の当期末残高

該当なし

10. 満期保有目的の債券の内訳並びに帳簿価額、時価及び評価損益

該当なし

11. 重要な後発事象

該当なし

12. その他社会福祉法人の資金収支及び純資産増減の状況並びに資産、負債及び純資産の状態を明らかにするために必要な事項

該当なし

助成事業拠点区分 貸借対照表

社会福祉法人名 (社福) 青森県社会福祉協議会

0007
助成事業

平成31年 3月31日現在

(単位：円)

親会計合算

資 産 の 部				負 債 の 部			
科 目	当 年 度 末	前 年 度 末	増 減	科 目	当 年 度 末	前 年 度 末	増 減
流動資産	1,053,382	1,113,851	△60,469	流動負債	240	3,808	△3,568
現金預金	1,053,382	1,113,851	△60,469	事業未払金	240	3,808	△3,568
固定資産	2,000,981	2,000,981	0	固定負債	0	0	0
基本財産	0	0	0	負債の部合計	240	3,808	△3,568
その他の固定資産	2,000,981	2,000,981	0	純 資 産 の 部			
災害ボランティア積立 資産	2,000,981	2,000,981	0	その他の積立金	2,000,981	2,000,981	0
				災害ボランティア基金 積立金	2,000,981	2,000,981	0
				次期繰越活動増減差額	1,053,142	1,110,043	△56,901
				次期繰越活動増減差額 (うち当期活動増減差額)	1,053,142 △56,901	1,110,043 △148,103	△56,901 91,202
				純資産の部合計	3,054,123	3,111,024	△56,901
資産の部合計	3,054,363	3,114,832	△60,469	負債及び純資産の部合計	3,054,363	3,114,832	△60,469

財務諸表に対する注記（助成事業拠点区分）

1. 重要な会計方針

（1）有価証券の評価基準及び評価方法

満期保有目的の債券以外の有価証券で時価のあるもの - 決算日の市場価格に基づく時価法

（2）棚卸資産の評価基準及び評価方法

棚卸資産は、個別法に基づく原価法により評価する。

（3）固定資産の減価償却方法

①有形固定資産

定額法による原価償却を実施する。

②無形固定資産

定額法による原価償却を実施する。

③リース資産（所有権移転ファイナンス・リース）

定額法による原価償却を実施する。

④リース資産（所有権移転外ファイナンス・リース）

定額法による原価償却を実施する。

（4）引当金の計上基準

- ・退職給付引当金 - 役職員に対して将来支給する退職金のうち、本会が負担する青森県民間社会福祉事業職員共済制度掛金累計額及び、本会職員退職金の支給に関する規程に基づく期末要支給額

2. 重要な会計方針の変更

該当なし

3. 採用する退職給付制度

該当なし

4. 拠点が作成する財務諸表等とサービス区分

当拠点区分において作成する財務諸表は以下のとおりになっている。

（1）拠点区分の財務諸表（第一号の四様式、第二号の四様式、第三号の四様式）

（2）以下の附属明細書

- ・別紙3② 寄附金収益明細書
- ・別紙3⑩ 拠点区分資金収支明細書
- ・別紙3⑩-1 サービス区分資金収支計算書
- ・別紙3⑪ 拠点区分事業活動明細書
- ・紙3⑪-1 サービス区分事業活動計算書
- ・別別紙3⑫ 積立金積立資産明細書

（3）サービス区分

ア 青森県善意銀行運営事業

5. 基本財産の増減の内容及び金額

該当なし

6. 基本金又は国庫補助金等特別積立金の取崩し

該当なし

7. 担保に供している資産

該当なし

・ 固定資産の取得価額、減価償却累計額及び当期末残高

該当なし

・ 債権額、徴収不能引当金の当期末残高、債権の当期末残高

該当なし

10. 満期保有目的の債券の内訳並びに帳簿価額、時価及び評価損益

該当なし

11. 重要な後発事象

該当なし

12. その他社会福祉法人の資金収支及び純資産増減の状況並びに資産、負債及び純資産の状態を明らかにするために必要な事項

該当なし

住民参加支援事業拠点区分 貸借対照表

社会福祉法人名 (社福) 青森県社会福祉協議会

0009
住民参加支援事業

平成31年 3月31日現在

(単位:円)

親会計合算

資 産 の 部				負 債 の 部			
科 目	当 年 度 末	前 年 度 末	増 減	科 目	当 年 度 末	前 年 度 末	増 減
流動資産	17,715,144	15,271,128	2,444,016	流動負債	5,003,354	2,650,940	2,352,414
現金預金	14,293,612	14,721,648	△428,036	事業未払金	3,580,162	2,650,940	929,222
事業未収金	3,415,052	543,000	2,872,052	1年以内返済予定リース債務	1,423,192	0	1,423,192
前払金	6,480	6,480	0	固定負債	4,092,611	0	4,092,611
固定資産	11,627,104	6,467,701	5,159,403	リース債務	4,092,611	0	4,092,611
基本財産	0	0	0	負債の部合計	9,095,965	2,650,940	6,445,025
その他の固定資産	11,627,104	6,467,701	5,159,403	純 資 産 の 部			
器具及び備品	1,895,400	1,895,400	0	その他の積立金	5,000,000	4,000,000	1,000,000
器具及び備品減価償却累計額	△1,034,099	△677,699	△356,400	財政運用積立金	5,000,000	4,000,000	1,000,000
有形リース資産	5,515,803	0	5,515,803	次期繰越活動増減差額	15,246,283	15,087,889	158,394
権利	250,000	250,000	0	次期繰越活動増減差額(うち当期活動増減差額)	15,246,283	15,087,889	158,394
財政運用積立資産	5,000,000	5,000,000	0	純資産の部合計	20,246,283	19,087,889	1,158,394
資産の部合計	29,342,248	21,738,829	7,603,419	負債及び純資産の部合計	29,342,248	21,738,829	7,603,419

財務諸表に対する注記（住民参加支援事業拠点区分）

1. 重要な会計方針

（1）有価証券の評価基準及び評価方法

満期保有目的の債券以外の有価証券で時価のあるもの - 決算日の市場価格に基づく時価法

（2）棚卸資産の評価基準及び評価方法

棚卸資産は、個別法に基づく原価法により評価する。

（3）固定資産の減価償却方法

①有形固定資産

定額法による原価償却を実施する。

②無形固定資産

定額法による原価償却を実施する。

③リース資産（所有権移転ファイナンス・リース）

定額法による原価償却を実施する。

④リース資産（所有権移転外ファイナンス・リース）

定額法による原価償却を実施する。

（4）引当金の計上基準

- ・退職給付引当金 - 役職員に対して将来支給する退職金のうち、本会が負担する青森県民間社会福祉事業職員共済制度掛金累計額及び、本会職員退職金の支給に関する規程に基づく期末要支給額

2. 重要な会計方針の変更

該当なし

3. 採用する退職給付制度

該当なし

4. 拠点が作成する財務諸表等とサービス区分

当拠点区分において作成する財務諸表は以下のとおりになっている。

（1）拠点区分の財務諸表（第一号の四様式、第二号の四様式、第三号の四様式）

（2）以下の附属明細書

- ・別紙 3 ④ 事業区分間及び拠点区分間繰入金明細書
- ・別紙 3 ⑧ 基本財産及びその他の固定資産の明細書
- ・別紙 3 ⑩ 拠点区分資金収支明細書
- ・別紙 3 ⑩-1 サービス区分資金収支計算書
- ・別紙 3 ⑪ 拠点区分事業活動明細書
- ・別紙 3 ⑪-1 サービス区分事業活動計算書
- ・別紙 3 ⑫ 積立金積立資産明細書

(3) サービス区分

ア 福祉ネットワークづくり事業

5. 基本財産の増減の内容及び金額

該当なし

6. 基本金又は国庫補助金等特別積立金の取崩し

該当なし

7. 担保に供している資産

該当なし

・ 固定資産の取得価額、減価償却累計額及び当期末残高

固定資産の取得価格、減価償却類型学及び当期末残高は以下のとおりである。

(単位 円)

資産の種類	取得価格	減価償却累計額	当期末残高
器具及び備品	1,895,400	1,034,099	861,301
小計	1,895,400	1,034,099	861,301

・ 債権額、徴収不能引当金の当期末残高、債権の当期末残高

	債権額	徴収不能引当金の当期末残高	当期末残高
事業未収金	3,415,052	0	3,415,052
合計	3,415,052	0	3,415,052

10. 満期保有目的の債券の内訳並びに帳簿価額、時価及び評価損益

該当なし

11. 重要な後発事象

該当なし

12. その他社会福祉法人の資金収支及び純資産増減の状況並びに資産、負債及び純資産の状態を明らかにするために必要な事項

該当なし

社会福祉事業従事者研修事業拠点区分 貸借対照表

社会福祉法人名 (社福) 青森県社会福祉協議会

0011
社会福祉事業従事者研修事業

平成31年 3月31日現在

(単位:円)

親会計合算

資 産 の 部				負 債 の 部			
科 目	当 年 度 末	前 年 度 末	増 減	科 目	当 年 度 末	前 年 度 末	増 減
流動資産	4,448,136	5,436,598	△988,462	流動負債	542,013	844,090	△302,077
現金預金	4,448,136	5,436,598	△988,462	事業未払金	542,013	722,090	△180,077
固定資産	384,537	167,819	216,718	未払消費税	0	122,000	△122,000
基本財産	0	0	0	固定負債	0	0	0
その他の固定資産	384,537	167,819	216,718	負債の部合計	542,013	844,090	△302,077
器具及び備品	1,394,708	1,909,298	△514,590	純 資 産 の 部			
器具及び備品減価償却				次期繰越活動増減差額	4,290,660	4,760,327	△469,667
累計額	△1,389,863	△1,741,479	351,616	次期繰越活動増減差額	4,290,660	4,760,327	△469,667
ソフトウェア	379,692	0	379,692	(うち当期活動増減差額)	△469,667	2,287,941	△2,757,608
				純資産の部合計	4,290,660	4,760,327	△469,667
資産の部合計	4,832,673	5,604,417	△771,744	負債及び純資産の部合計	4,832,673	5,604,417	△771,744

財務諸表に対する注記（社会福祉事業従事者研修事業拠点区分）

1. 重要な会計方針

（1）有価証券の評価基準及び評価方法

満期保有目的の債券以外の有価証券で時価のあるもの - 決算日の市場価格に基づく時価法

（2）棚卸資産の評価基準及び評価方法

棚卸資産は、個別法に基づく原価法により評価する。

（3）固定資産の減価償却方法

①有形固定資産

定額法による原価償却を実施する。

②無形固定資産

定額法による原価償却を実施する。

③リース資産（所有権移転ファイナンス・リース）

定額法による原価償却を実施する。

④リース資産（所有権移転外ファイナンス・リース）

定額法による原価償却を実施する。

（4）引当金の計上基準

- ・退職給付引当金 - 役職員に対して将来支給する退職金のうち、本会が負担する青森県民間社会福祉事業職員共済制度掛金累計額及び、本会職員退職金の支給に関する規程に基づく期末要支給額

2. 重要な会計方針の変更

該当なし

3. 採用する退職給付制度

青森県民間社会福祉事業職員共済制度及び本会職員退職金の支給に関する規程に基づく退職金制度

4. 拠点が作成する財務諸表等とサービス区分

当拠点区分において作成する財務諸表は以下のとおりになっている。

（1）拠点区分の財務諸表（第一号の四様式、第二号の四様式、第三号の四様式）

（2）以下の附属明細書

- ・別紙 3④ 事業区分間及び拠点区分間繰入金明細書
- ・別紙 3⑧ 基本財産及びその他の固定資産の明細書
- ・別紙 3⑨ 引当金明細書
- ・別紙 3⑩ 拠点区分資金収支明細書
- ・別紙 3⑩-1 サービス区分資金収支計算書
- ・別紙 3⑪ 拠点区分事業活動明細書
- ・別紙 3⑪-1 サービス区分事業活動計算書

・別紙3⑫ 積立金積立資産明細書

(3) サービス区分

ア 介護福祉支援事業

5. 基本財産の増減の内容及び金額

該当なし

6. 基本金又は国庫補助金等特別積立金の取崩し

該当なし

7. 担保に供している資産

該当なし

・ 固定資産の取得価額、減価償却累計額及び当期末残高

固定資産の取得価格、減価償却類型学及び当期末残高は以下のとおりである。

(単位 円)

資産の種類	取得価格	減価償却累計額	当期末残高
器具及び備品	1,394,708	1,389,863	4,845
ソフトウェア	379,692		379,692
小計	1,774,400	1,389,863	384,537

・ 債権額、徴収不能引当金の当期末残高、債権の当期末残高

該当なし

10. 満期保有目的の債券の内訳並びに帳簿価額、時価及び評価損益

該当なし

11. 重要な後発事象

該当なし

12. その他社会福祉法人の資金収支及び純資産増減の状況並びに資産、負債及び純資産の状態を明らかにするために必要な事項

該当なし

経営指導事業拠点区分 貸借対照表

社会福祉法人名 (社福) 青森県社会福祉協議会

0013
経営指導事業

平成31年 3月31日現在

(単位:円)

親会計合算

資 産 の 部				負 債 の 部			
科 目	当 年 度 末	前 年 度 末	増 減	科 目	当 年 度 末	前 年 度 末	増 減
流動資産	653,157	862,424	△209,267	流動負債	39,597	285,369	△245,772
現金預金	653,157	862,424	△209,267	事業未払金	39,597	285,369	△245,772
固定資産	478,170	727,650	△249,480	固定負債	0	0	0
基本財産	0	0	0	負債の部合計	39,597	285,369	△245,772
その他の固定資産	478,170	727,650	△249,480	純 資 産 の 部			
器具及び備品	997,920	997,920	0	国庫補助金等特別積立金	478,170	727,650	△249,480
器具及び備品減価償却 累計額	△519,750	△270,270	△249,480	国庫補助金等特別積立 金	478,170	727,650	△249,480
				次期繰越活動増減差額	613,560	577,055	36,505
				次期繰越活動増減差額 (うち当期活動増減差額)	613,560	577,055	36,505
					36,505	12,022	24,483
				純資産の部合計	1,091,730	1,304,705	△212,975
資産の部合計	1,131,327	1,590,074	△458,747	負債及び純資産の部合計	1,131,327	1,590,074	△458,747

財務諸表に対する注記（経営指導事業拠点区分）

1. 重要な会計方針

（1）有価証券の評価基準及び評価方法

満期保有目的の債券以外の有価証券で時価のあるもの - 決算日の市場価格に基づく時価法

（2）棚卸資産の評価基準及び評価方法

棚卸資産は、個別法に基づく原価法により評価する。

（3）固定資産の減価償却方法

①有形固定資産

定額法による原価償却を実施する。

②無形固定資産

定額法による原価償却を実施する。

③リース資産（所有権移転ファイナンス・リース）

定額法による原価償却を実施する。

④リース資産（所有権移転外ファイナンス・リース）

定額法による原価償却を実施する。

（4）引当金の計上基準

- ・退職給付引当金 - 役職員に対して将来支給する退職金のうち、本会が負担する青森県民間社会福祉事業職員共済制度掛金累計額及び、本会職員退職金の支給に関する規程に基づく期末要支給額

2. 重要な会計方針の変更

該当なし

3. 採用する退職給付制度

該当なし

4. 拠点が作成する財務諸表等とサービス区分

当拠点区分において作成する財務諸表は以下のとおりになっている。

（1）拠点区分の財務諸表（第一号の四様式、第二号の四様式、第三号の四様式）

（2）以下の附属明細書

- ・別紙 3④ 事業区分間及び拠点区分間繰入金明細書
- ・別紙 3⑦ 国庫補助金等特別積立金明細書
- ・別紙 3⑧ 基本財産及びその他の固定資産の明細書
- ・別紙 3⑩ 拠点区分資金収支明細書
- ・別紙 3⑩-1 サービス区分資金収支計算書
- ・別紙 3⑪ 拠点区分事業活動明細書
- ・別紙 3⑪-1 サービス区分事業活動計算書

(3) サービス区分

- ア 福祉施設経営指導事業
- イ 災害福祉広域支援事業

5. 基本財産の増減の内容及び金額

該当なし

6. 基本金又は国庫補助金等特別積立金の取崩し

該当なし

7. 担保に供している資産

該当なし

・ 固定資産の取得価額、減価償却累計額及び当期末残高

固定資産の取得価格、減価償却類型学及び当期末残高は以下のとおりである。

(単位 円)

資産の種類	取得価格	減価償却累計額	当期末残高
器具及び備品	997,920	519,750	478,170
小計	997,920	519,750	478,170

・ 債権額、徴収不能引当金の当期末残高、債権の当期末残高

該当なし

10. 満期保有目的の債券の内訳並びに帳簿価額、時価及び評価損益

該当なし

11. 重要な後発事象

該当なし

12. その他社会福祉法人の資金収支及び純資産増減の状況並びに資産、負債及び純資産の状態を明らかにするために必要な事項

(1) 国庫補助金等特別積立金について

【法人単位貸借対照表に係る国庫補助金等特別積立金内訳】

(単位 円)

拠点区分	前期繰越額	当期積増額	当期取崩額	当期末残高
経営指導事業	727,650	0	249,480	478,170
合計	727,650	0	249,480	478,170

市町村社協総合支援事業拠点区分 貸借対照表

社会福祉法人名 (社福) 青森県社会福祉協議会

0015
市町村社協総合支援事業

平成31年 3月31日現在

(単位：円)

親会計合算

資 産 の 部				負 債 の 部			
科 目	当 年 度 末	前 年 度 末	増 減	科 目	当 年 度 末	前 年 度 末	増 減
流動資産	1,048,951	2,108,501	△1,059,550	流動負債	555,294	2,057,501	△1,502,207
現金預金	1,048,951	2,108,501	△1,059,550	事業未払金	555,294	2,057,501	△1,502,207
固定資産	0	0	0	固定負債	0	0	0
基本財産	0	0	0	負債の部合計	555,294	2,057,501	△1,502,207
その他の固定資産	0	0	0	純 資 産 の 部			
				次期繰越活動増減差額	493,657	51,000	442,657
				次期繰越活動増減差額	493,657	51,000	442,657
				(うち当期活動増減差額)	442,657	△201,202	643,859
				純資産の部合計	493,657	51,000	442,657
資産の部合計	1,048,951	2,108,501	△1,059,550	負債及び純資産の部合計	1,048,951	2,108,501	△1,059,550

財務諸表に対する注記（市町村社協総合支援事業拠点区分）

1. 重要な会計方針

（1）有価証券の評価基準及び評価方法

満期保有目的の債券以外の有価証券で時価のあるもの - 決算日の市場価格に基づく時価法

（2）棚卸資産の評価基準及び評価方法

棚卸資産は、個別法に基づく原価法により評価する。

（3）固定資産の減価償却方法

①有形固定資産

定額法による原価償却を実施する。

②無形固定資産

定額法による原価償却を実施する。

③リース資産（所有権移転ファイナンス・リース）

定額法による原価償却を実施する。

④リース資産（所有権移転外ファイナンス・リース）

定額法による原価償却を実施する。

（4）引当金の計上基準

- ・退職給付引当金 - 役職員に対して将来支給する退職金のうち、本会が負担する青森県民間社会福祉事業職員共済制度掛金累計額及び、本会職員退職金の支給に関する規程に基づく期末要支給額

2. 重要な会計方針の変更

該当なし

3. 採用する退職給付制度

青森県民間社会福祉事業職員共済制度及び本会職員退職金の支給に関する規程に基づく退職金制度

4. 拠点が作成する財務諸表等とサービス区分

当拠点区分において作成する財務諸表は以下のとおりになっている。

（1）拠点区分の財務諸表（第一号の四様式、第二号の四様式、第三号の四様式）

（2）以下の附属明細書

- ・別紙 3 ③ 補助金事業等収益明細書
- ・別紙 3 ④ 事業区分間及び拠点区分間繰入金明細書
- ・別紙 3 ⑨ 引当金明細書
- ・別紙 3 ⑩ 拠点区分資金収支明細書
- ・別紙 3 ⑩-1 サービス区分資金収支計算書
- ・別紙 3 ⑪ 拠点区分事業活動明細書
- ・別紙 3 ⑪-1 サービス区分事業活動計算書

・別紙3⑫ 積立金積立資産明細書

(3) サービス区分

ア 市町村社協活動支援事業

5. 基本財産の増減の内容及び金額

該当なし

6. 基本金又は国庫補助金等特別積立金の取崩し

該当なし

7. 担保に供している資産

該当なし

・ 固定資産の取得価額、減価償却累計額及び当期末残高

該当なし

・ 債権額、徴収不能引当金の当期末残高、債権の当期末残高

該当なし

10. 満期保有目的の債券の内訳並びに帳簿価額、時価及び評価損益

該当なし

11. 重要な後発事象

該当なし

12. その他社会福祉法人の資金収支及び純資産増減の状況並びに資産、負債及び純資産の状態を明らかにするために必要な事項

該当なし

共同募金配分金事業拠点区分 貸借対照表

社会福祉法人名 (社福) 青森県社会福祉協議会

0017
共同募金配分金事業

平成31年 3月31日現在

(単位：円)

親会計合算

資 産 の 部				負 債 の 部			
科 目	当 年 度 末	前 年 度 末	増 減	科 目	当 年 度 末	前 年 度 末	増 減
流動資産	715,527	1,276,750	△561,223	流動負債	132,724	263,034	△130,310
現金預金	715,527	1,276,750	△561,223	事業未払金	117,724	253,034	△135,310
固定資産	175,462	405,583	△230,121	前受金	15,000	10,000	5,000
基本財産	0	0	0	固定負債	0	0	0
その他の固定資産	175,462	405,583	△230,121	負債の部合計	132,724	263,034	△130,310
器具及び備品	2,021,682	2,021,682	0	純 資 産 の 部			
器具及び備品減価償却 累計額	△1,846,220	△1,616,099	△230,121	国庫補助金等特別積立金	39,240	156,960	△117,720
				国庫補助金等特別積立 金	39,240	156,960	△117,720
				次期繰越活動増減差額	719,025	1,262,339	△543,314
				次期繰越活動増減差額 (うち当期活動増減差額)	719,025	1,262,339	△543,314
					△543,314	△257,030	△286,284
				純資産の部合計	758,265	1,419,299	△661,034
資産の部合計	890,989	1,682,333	△791,344	負債及び純資産の部合計	890,989	1,682,333	△791,344

財務諸表に対する注記（共同募金配分金事業拠点区分）

1. 重要な会計方針

（1）有価証券の評価基準及び評価方法

満期保有目的の債券以外の有価証券で時価のあるもの - 決算日の市場価格に基づく時価法

（2）棚卸資産の評価基準及び評価方法

棚卸資産は、個別法に基づく原価法により評価する。

（3）固定資産の減価償却方法

①有形固定資産

定額法による原価償却を実施する。

②無形固定資産

定額法による原価償却を実施する。

③リース資産（所有権移転ファイナンス・リース）

定額法による原価償却を実施する。

④リース資産（所有権移転外ファイナンス・リース）

定額法による原価償却を実施する。

（4）引当金の計上基準

- ・退職給付引当金 - 役職員に対して将来支給する退職金のうち、本会が負担する青森県民間社会福祉事業職員共済制度掛金累計額及び、本会職員退職金の支給に関する規程に基づく期末要支給額

2. 重要な会計方針の変更

該当なし

3. 採用する退職給付制度

該当なし

4. 拠点が作成する財務諸表等とサービス区分

当拠点区分において作成する財務諸表は以下のとおりになっている。

（1）拠点区分の財務諸表（第一号の四様式、第二号の四様式、第三号の四様式）

（2）以下の附属明細書

- ・別紙 3 ③ 補助金事業等収益明細書
- ・別紙 3 ④ 事業区分間及び拠点区分間繰入金明細書
- ・別紙 3 ⑦ 国庫補助金等特別積立金明細書
- ・別紙 3 ⑧ 基本財産及びその他の固定資産の明細書
- ・別紙 3 ⑩ 拠点区分資金収支明細書
- ・別紙 3 ⑩-1 サービス区分資金収支計算書
- ・別紙 3 ⑪ 拠点区分事業活動明細書
- ・別紙 3 ⑪-1 サービス区分事業活動計算書

(3) サービス区分

ア 共同募金配分金事業

5. 基本財産の増減の内容及び金額

該当なし

6. 基本金又は国庫補助金等特別積立金の取崩し

該当なし

7. 担保に供している資産

該当なし

・ 固定資産の取得価額、減価償却累計額及び当期末残高

固定資産の取得価格、減価償却類型学及び当期末残高は以下のとおりである。

(単位 円)

資産の種類	取得価格	減価償却累計額	当期末残高
器具及び備品	2,021,682	1,846,220	175,462
小計	2,021,682	1,846,220	175,462

・ 債権額、徴収不能引当金の当期末残高、債権の当期末残高

該当なし

10. 満期保有目的の債券の内訳並びに帳簿価額、時価及び評価損益

該当なし

11. 重要な後発事象

該当なし

12. その他社会福祉法人の資金収支及び純資産増減の状況並びに資産、負債及び純資産の状態を明らかにするために必要な事項

(1) 国庫補助金等特別積立金について

【法人単位貸借対照表に係る国庫補助金等特別積立金内訳】

(単位 円)

拠点区分	前期繰越額	当期積増額	当期取崩額	当期末残高
共同募金配分金事業	156,960	0	117,720	39,240
合計	156,960	0	117,720	39,240

ボランティア活動事業拠点区分 貸借対照表

社会福祉法人名 (社福) 青森県社会福祉協議会

0019
ボランティア活動事業

平成31年 3月31日現在

(単位：円)

親会計合算

資 産 の 部				負 債 の 部			
科 目	当 年 度 末	前 年 度 末	増 減	科 目	当 年 度 末	前 年 度 末	増 減
流動資産	1,816,932	1,973,193	△156,261	流動負債	450,364	1,421,193	△970,829
現金預金	1,816,932	1,973,193	△156,261	事業未払金	377,214	1,352,243	△975,029
固定資産	3	3	0	預り金	73,150	68,950	4,200
基本財産	0	0	0	固定負債	0	0	0
その他の固定資産	3	3	0	負債の部合計	450,364	1,421,193	△970,829
器具及び備品	508,725	508,725	0	純 資 産 の 部			
器具及び備品減価償却				次期繰越活動増減差額	1,366,571	552,003	814,568
累計額	△508,722	△508,722	0	次期繰越活動増減差額	1,366,571	552,003	814,568
				(うち当期活動増減差額)	814,568	54	814,514
				純資産の部合計	1,366,571	552,003	814,568
資産の部合計	1,816,935	1,973,196	△156,261	負債及び純資産の部合計	1,816,935	1,973,196	△156,261

財務諸表に対する注記（ボランティア活動事業拠点区分）

1. 重要な会計方針

（1）有価証券の評価基準及び評価方法

満期保有目的の債券以外の有価証券で時価のあるもの - 決算日の市場価格に基づく時価法

（2）棚卸資産の評価基準及び評価方法

棚卸資産は、個別法に基づく原価法により評価する。

（3）固定資産の減価償却方法

①有形固定資産

定額法による原価償却を実施する。

②無形固定資産

定額法による原価償却を実施する。

③リース資産（所有権移転ファイナンス・リース）

定額法による原価償却を実施する。

④リース資産（所有権移転外ファイナンス・リース）

定額法による原価償却を実施する。

（4）引当金の計上基準

- ・退職給付引当金 - 役職員に対して将来支給する退職金のうち、本会が負担する青森県民間社会福祉事業職員共済制度掛金累計額及び、本会職員退職金の支給に関する規程に基づく期末要支給額

2. 重要な会計方針の変更

該当なし

3. 採用する退職給付制度

青森県民間社会福祉事業職員共済制度

4. 拠点が作成する財務諸表等とサービス区分

当拠点区分において作成する財務諸表は以下のとおりになっている。

（1）拠点区分の財務諸表（第一号の四様式、第二号の四様式、第三号の四様式）

（2）以下の附属明細書

- ・別紙 3 ③ 補助金事業等収益明細書
- ・別紙 3 ④ 事業区分間及び拠点区分間繰入金明細書
- ・別紙 3 ⑧ 基本財産及びその他の固定資産の明細書
- ・別紙 3 ⑨ 引当金明細書
- ・別紙 3 ⑩ 拠点区分資金収支明細書
- ・別紙 3 ⑩-1 サービス区分資金収支計算書
- ・別紙 3 ⑪ 拠点区分事業活動明細書
- ・別紙 3 ⑪-1 サービス区分事業活動計算書

・別紙3⑫ 積立金積立資産明細書

(3) サービス区分

ア ボランティア活動事業

5. 基本財産の増減の内容及び金額

該当なし

6. 基本金又は国庫補助金等特別積立金の取崩し

該当なし

7. 担保に供している資産

該当なし

・ 固定資産の取得価額、減価償却累計額及び当期末残高

固定資産の取得価格、減価償却類型学及び当期末残高は以下のとおりである。

(単位 円)

資産の種類	取得価格	減価償却累計額	当期末残高
器具及び備品	508,725	508,722	3
小計	508,725	508,722	3

・ 債権額、徴収不能引当金の当期末残高、債権の当期末残高

該当なし

10. 満期保有目的の債券の内訳並びに帳簿価額、時価及び評価損益

該当なし

11. 重要な後発事象

該当なし

12. その他社会福祉法人の資金収支及び純資産増減の状況並びに資産、負債及び純資産の状態を明らかにするために必要な事項

該当なし

民生委員活動推進事業拠点区分 貸借対照表

社会福祉法人名 (社福) 青森県社会福祉協議会

0021
民生委員活動推進事業

平成31年 3月31日現在

(単位:円)

親会計合算

資 産 の 部				負 債 の 部			
科 目	当 年 度 末	前 年 度 末	増 減	科 目	当 年 度 末	前 年 度 末	増 減
流動資産	3,237,821	2,787,941	449,880	流動負債	45,036	36,361	8,675
現金預金	1,644,021	2,787,941	△1,143,920	事業未払金	45,036	36,361	8,675
事業未収金	1,593,800	0	1,593,800	固定負債	0	0	0
固定資産	0	0	0	負債の部合計	45,036	36,361	8,675
基本財産	0	0	0	純 資 産 の 部			
その他の固定資産	0	0	0	次期繰越活動増減差額	3,192,785	2,751,580	441,205
				次期繰越活動増減差額	3,192,785	2,751,580	441,205
				(うち当期活動増減差額)	441,205	46,658	394,547
				純資産の部合計	3,192,785	2,751,580	441,205
資産の部合計	3,237,821	2,787,941	449,880	負債及び純資産の部合計	3,237,821	2,787,941	449,880

財務諸表に対する注記（民生委員活動推進事業拠点区分）

1. 重要な会計方針

（1）有価証券の評価基準及び評価方法

満期保有目的の債券以外の有価証券で時価のあるもの - 決算日の市場価格に基づく時価法

（2）棚卸資産の評価基準及び評価方法

棚卸資産は、個別法に基づく原価法により評価する。

（3）固定資産の減価償却方法

①有形固定資産

定額法による原価償却を実施する。

②無形固定資産

定額法による原価償却を実施する。

③リース資産（所有権移転ファイナンス・リース）

定額法による原価償却を実施する。

④リース資産（所有権移転外ファイナンス・リース）

定額法による原価償却を実施する。

（4）引当金の計上基準

- ・退職給付引当金 - 役職員に対して将来支給する退職金のうち、本会が負担する青森県民間社会福祉事業職員共済制度掛金累計額及び、本会職員退職金の支給に関する規程に基づく期末要支給額

2. 重要な会計方針の変更

該当なし

3. 採用する退職給付制度

該当なし

4. 拠点が作成する財務諸表等とサービス区分

当拠点区分において作成する財務諸表は以下のとおりになっている。

（1）拠点区分の財務諸表（第一号の四様式、第二号の四様式、第三号の四様式）

（2）以下の附属明細書

- ・別紙 3 ⑩ 拠点区分資金収支明細書
- ・別紙 3 ⑩-1 サービス区分資金収支計算書
- ・別紙 3 ⑪ 拠点区分事業活動明細書
- ・別紙 3 ⑪-1 サービス区分事業活動計算書

（3）サービス区分

- ア 民生委員活動推進事業
- イ 民生委員互助事業

5. 基本財産の増減の内容及び金額

該当なし

6. 基本金又は国庫補助金等特別積立金の取崩し

該当なし

7. 担保に供している資産

該当なし

・ 固定資産の取得価額、減価償却累計額及び当期末残高

該当なし

・ 債権額、徴収不能引当金の当期末残高、債権の当期末残高

	債権額	徴収不能引当金の当期末残高	当期末残高
事業未収金	1,593,800	0	1,593,800
合計	1,593,800	0	1,593,800

10. 満期保有目的の債券の内訳並びに帳簿価額、時価及び評価損益

該当なし

11. 重要な後発事象

該当なし

12. その他社会福祉法人の資金収支及び純資産増減の状況並びに資産、負債及び純資産の状態を明らかにするために必要な事項

該当なし

基金運営事業拠点区分 貸借対照表

社会福祉法人名 (社福) 青森県社会福祉協議会

0023
基金運営事業

平成31年 3月31日現在

(単位:円)

親会計合算

資 産 の 部				負 債 の 部			
科 目	当 年 度 末	前 年 度 末	増 減	科 目	当 年 度 末	前 年 度 末	増 減
流動資産	16,535,348	17,395,231	△859,883	流動負債	3,428	2,302	1,126
現金預金	14,765,437	13,644,956	1,120,481	事業未払金	3,428	2,302	1,126
事業未収金	333,212	1,319,015	△985,803	固定負債	0	0	0
1年以内回収予定長期貸付金	1,436,699	2,431,260	△994,561	負債の部合計	3,428	2,302	1,126
固定資産	746,765,165	741,312,152	5,453,013	純 資 産 の 部			
基本財産	0	0	0	基金	654,000,000	654,000,000	0
その他の固定資産	746,765,165	741,312,152	5,453,013	愛の輪基金	584,000,000	584,000,000	0
長期貸付金	345,717	1,782,416	△1,436,699	福祉基金	50,000,000	50,000,000	0
愛の輪基金積立資産	678,189,864	673,695,592	4,494,272	福利厚生資金	20,000,000	20,000,000	0
福祉基金積立資産	48,217,584	45,786,324	2,431,260	次期繰越活動増減差額	109,297,085	104,705,081	4,592,004
福利厚生資金積立資産	20,012,000	20,047,820	△35,820	次期繰越活動増減差額	109,297,085	104,705,081	4,592,004
				(うち当期活動増減差額)	4,592,004	3,583,216	1,008,788
				純資産の部合計	763,297,085	758,705,081	4,592,004
資産の部合計	763,300,513	758,707,383	4,593,130	負債及び純資産の部合計	763,300,513	758,707,383	4,593,130

財務諸表に対する注記（基金運営事業拠点区分）

1. 重要な会計方針

（1）有価証券の評価基準及び評価方法

満期保有目的の債券以外の有価証券で時価のあるもの - 決算日の市場価格に基づく時価法

（2）棚卸資産の評価基準及び評価方法

棚卸資産は、個別法に基づく原価法により評価する。

（3）固定資産の減価償却方法

①有形固定資産

定額法による原価償却を実施する。

②無形固定資産

定額法による原価償却を実施する。

③リース資産（所有権移転ファイナンス・リース）

定額法による原価償却を実施する。

④リース資産（所有権移転外ファイナンス・リース）

定額法による原価償却を実施する。

（4）引当金の計上基準

- ・退職給付引当金 - 役職員に対して将来支給する退職金のうち、本会が負担する青森県民間社会福祉事業職員共済制度掛金累計額及び、本会職員退職金の支給に関する規程に基づく期末要支給額

2. 重要な会計方針の変更

該当なし

3. 採用する退職給付制度

該当なし

4. 拠点が作成する財務諸表等とサービス区分

当拠点区分において作成する財務諸表は以下のとおりになっている。

（1）拠点区分の財務諸表（第一号の四様式、第二号の四様式、第三号の四様式）

（2）以下の附属明細書

- ・別紙 3 ② 寄附金収益明細書
- ・別紙 3 ④ 事業区分間及び拠点区分間繰入金明細書
- ・別紙 3 ⑩ 拠点区分資金収支明細書
- ・別紙 3 ⑩-1 サービス区分資金収支計算書
- ・別紙 3 ⑪ 拠点区分事業活動明細書
- ・別紙 3 ⑪-1 サービス区分事業活動計算書
- ・別紙 3 ⑫ 積立金積立資産明細書

(3) サービス区分

- ア 福祉基金運営事業
- イ 愛の輪基金運営事業

5. 基本財産の増減の内容及び金額

該当なし

6. 基本金又は国庫補助金等特別積立金の取崩し

該当なし

7. 担保に供している資産

該当なし

・ 固定資産の取得価額、減価償却累計額及び当期末残高

該当なし

・ 債権額、徴収不能引当金の当期末残高、債権の当期末残高

	債権額	徴収不能引当金 の当期末残高	当期末残高
福祉基金貸付金	1,782,416	0	1,782,416
事業未収金	333,212	0	333,212
合計	2,115,628	0	2,115,628

10. 満期保有目的の債券の内訳並びに帳簿価額、時価及び評価損益

該当なし

11. 重要な後発事象

該当なし

12. その他社会福祉法人の資金収支及び純資産増減の状況並びに資産、負債及び純資産の状態を明らかにするために必要な事項

該当なし

福利厚生事業拠点区分 貸借対照表

社会福祉法人名 (社福) 青森県社会福祉協議会

0025
福利厚生事業

平成31年 3月31日現在

(単位:円)

親会計合算

資 産 の 部				負 債 の 部			
科 目	当 年 度 末	前 年 度 末	増 減	科 目	当 年 度 末	前 年 度 末	増 減
流動資産	2,942,617	3,028,937	△86,320	流動負債	30,324	1,128,214	△1,097,890
現金預金	1,305,617	3,028,937	△1,723,320	事業未払金	30,324	1,090,714	△1,060,390
事業未収金	1,637,000	0	1,637,000	未払消費税	0	37,500	△37,500
固定資産	0	0	0	固定負債	0	0	0
基本財産	0	0	0	負債の部合計	30,324	1,128,214	△1,097,890
その他の固定資産	0	0	0	純 資 産 の 部			
				次期繰越活動増減差額	2,912,293	1,900,723	1,011,570
				次期繰越活動増減差額	2,912,293	1,900,723	1,011,570
				(うち当期活動増減差額)	1,011,570	509,478	502,092
				純資産の部合計	2,912,293	1,900,723	1,011,570
資産の部合計	2,942,617	3,028,937	△86,320	負債及び純資産の部合計	2,942,617	3,028,937	△86,320

財務諸表に対する注記（福利厚生事業拠点区分）

1. 重要な会計方針

（1）有価証券の評価基準及び評価方法

満期保有目的の債券以外の有価証券で時価のあるもの - 決算日の市場価格に基づく時価法

（2）棚卸資産の評価基準及び評価方法

棚卸資産は、個別法に基づく原価法により評価する。

（3）固定資産の減価償却方法

①有形固定資産

定額法による原価償却を実施する。

②無形固定資産

定額法による原価償却を実施する。

③リース資産（所有権移転ファイナンス・リース）

定額法による原価償却を実施する。

④リース資産（所有権移転外ファイナンス・リース）

定額法による原価償却を実施する。

（4）引当金の計上基準

- ・退職給付引当金 - 役職員に対して将来支給する退職金のうち、本会が負担する青森県民間社会福祉事業職員共済制度掛金累計額及び、本会職員退職金の支給に関する規程に基づく期末要支給額

2. 重要な会計方針の変更

該当なし

3. 採用する退職給付制度

該当なし

4. 拠点が作成する財務諸表等とサービス区分

当拠点区分において作成する財務諸表は以下のとおりになっている。

（1）拠点区分の財務諸表（第一号の四様式、第二号の四様式、第三号の四様式）

（2）以下の附属明細書

- ・別紙 3③ 補助金事業等収益明細書
- ・別紙 3④ 事業区分間及び拠点区分間繰入金明細書
- ・別紙 3⑩ 拠点区分資金収支明細書
- ・別紙 3⑩-1 サービス区分資金収支計算書
- ・別紙 3⑪ 拠点区分事業活動明細書
- ・別紙 3⑪-1 サービス区分事業活動計算書

（3）サービス区分

ア 福利厚生事業

5. 基本財産の増減の内容及び金額

該当なし

6. 基本金又は国庫補助金等特別積立金の取崩し

該当なし

7. 担保に供している資産

該当なし

・ 固定資産の取得価額、減価償却累計額及び当期末残高

該当なし

・ 債権額、徴収不能引当金の当期末残高、債権の当期末残高

	債権額	徴収不能引当金 の当期末残高	当期末残高
事業未収金	1,637,000	0	1,637,000
合計	1,637,000	0	1,637,000

10. 満期保有目的の債券の内訳並びに帳簿価額、時価及び評価損益

該当なし

11. 重要な後発事象

該当なし

12. その他社会福祉法人の資金収支及び純資産増減の状況並びに資産、負債及び純資産の
状態を明らかにするために必要な事項

該当なし

福祉人材センター事業拠点区分 貸借対照表

社会福祉法人名 (社福) 青森県社会福祉協議会

0027
福祉人材センター事業

平成31年 3月31日現在

(単位：円)

親会計合算

資 産 の 部				負 債 の 部			
科 目	当 年 度 末	前 年 度 末	増 減	科 目	当 年 度 末	前 年 度 末	増 減
流動資産	12,314,454	23,659,098	△11,344,644	流動負債	12,314,454	23,659,098	△11,344,644
現金預金	12,314,454	23,587,045	△11,272,591	事業未払金	12,314,454	23,659,098	△11,344,644
事業未収金	0	72,053	△72,053	固定負債	0	0	0
固定資産	193,277	347,949	△154,672	負債の部合計	12,314,454	23,659,098	△11,344,644
基本財産	0	0	0	純 資 産 の 部			
その他の固定資産	193,277	347,949	△154,672	次期繰越活動増減差額	193,277	347,949	△154,672
器具及び備品	1,041,108	1,041,108	0	次期繰越活動増減差額	193,277	347,949	△154,672
器具及び備品減価償却				(うち当期活動増減差額)	△154,672	△923,326	768,654
累計額	△847,831	△693,159	△154,672	純資産の部合計	193,277	347,949	△154,672
資産の部合計	12,507,731	24,007,047	△11,499,316	負債及び純資産の部合計	12,507,731	24,007,047	△11,499,316

財務諸表に対する注記（福祉人材センター事業拠点区分）

1. 重要な会計方針

（1）有価証券の評価基準及び評価方法

満期保有目的の債券以外の有価証券で時価のあるもの - 決算日の市場価格に基づく時価法

（2）棚卸資産の評価基準及び評価方法

棚卸資産は、個別法に基づく原価法により評価する。

（3）固定資産の減価償却方法

①有形固定資産

定額法による原価償却を実施する。

②無形固定資産

定額法による原価償却を実施する。

③リース資産（所有権移転ファイナンス・リース）

定額法による原価償却を実施する。

④リース資産（所有権移転外ファイナンス・リース）

定額法による原価償却を実施する。

（4）引当金の計上基準

- ・退職給付引当金 - 役職員に対して将来支給する退職金のうち、本会が負担する青森県民間社会福祉事業職員共済制度掛金累計額及び、本会職員退職金の支給に関する規程に基づく期末要支給額

2. 重要な会計方針の変更

該当なし

3. 採用する退職給付制度

青森県民間社会福祉事業職員共済制度及び本会職員退職金の支給に関する規程に基づく退職金制度

4. 拠点が作成する財務諸表等とサービス区分

当拠点区分において作成する財務諸表は以下のとおりになっている。

（1）拠点区分の財務諸表（第一号の四様式、第二号の四様式、第三号の四様式）

（2）以下の附属明細書

- ・別紙 3 ③ 補助金事業等収益明細書
- ・別紙 3 ④ 事業区分間及び拠点区分間繰入金明細書
- ・別紙 3 ⑧ 基本財産及びその他の固定資産の明細書
- ・別紙 3 ⑨ 引当金明細書
- ・別紙 3 ⑩ 拠点区分資金収支明細書
- ・別紙 3 ⑩-1 サービス区分資金収支計算書
- ・別紙 3 ⑪ 拠点区分事業活動明細書

- ・別紙3⑪-1 サービス区分事業活動計算書
- ・別紙3⑫ 積立金積立資産明細書

(3) サービス区分

- ア 福祉人材センター事業
- イ 福祉・介護人材マッチング機能強化事業
- ウ 福祉・介護人材確保対策事業
- エ 三ツ星保育支援センター運営事業
- オ 介護職員初任者研修受講費補助事業
- カ 介護職員育児支援事業費補助事業
- キ 放課後児童支援員研修事業

5. 基本財産の増減の内容及び金額

該当なし

6. 基本金又は国庫補助金等特別積立金の取崩し

該当なし

7. 担保に供している資産

該当なし

・ 固定資産の取得価額、減価償却累計額及び当期末残高

固定資産の取得価格、減価償却類型学及び当期末残高は以下のとおりである。

(単位 円)

資産の種類	取得価格	減価償却累計額	当期末残高
器具及び備品	1,041,108	847,831	193,277
小計	1,041,108	847,831	193,277

・ 債権額、徴収不能引当金の当期末残高、債権の当期末残高

該当なし

10. 満期保有目的の債券の内訳並びに帳簿価額、時価及び評価損益

該当なし

11. 重要な後発事象

該当なし

12. その他社会福祉法人の資金収支及び純資産増減の状況並びに資産、負債及び純資産の状態を明らかにするために必要な事項

該当なし

福祉サービス利用援助事業拠点区分 貸借対照表

社会福祉法人名 (社福) 青森県社会福祉協議会

0029

平成31年 3月31日現在

福祉サービス利用援助事業

(単位：円)

親会計合算

資 産 の 部				負 債 の 部			
科 目	当 年 度 末	前 年 度 末	増 減	科 目	当 年 度 末	前 年 度 末	増 減
流動資産	2,124,270	2,513,821	△389,551	流動負債	992,362	1,436,979	△444,617
現金預金	2,124,270	2,143,821	△19,551	事業未払金	992,362	1,436,979	△444,617
事業未収金	0	370,000	△370,000	固定負債	0	0	0
固定資産	0	0	0	負債の部合計	992,362	1,436,979	△444,617
基本財産	0	0	0	純 資 産 の 部			
その他の固定資産	0	0	0	次期繰越活動増減差額	1,131,908	1,076,842	55,066
				次期繰越活動増減差額	1,131,908	1,076,842	55,066
				(うち当期活動増減差額)	55,066	376,780	△321,714
				純資産の部合計	1,131,908	1,076,842	55,066
資産の部合計	2,124,270	2,513,821	△389,551	負債及び純資産の部合計	2,124,270	2,513,821	△389,551

財務諸表に対する注記（福祉サービス利用援助事業拠点区分）

1. 重要な会計方針

（1）有価証券の評価基準及び評価方法

満期保有目的の債券以外の有価証券で時価のあるもの - 決算日の市場価格に基づく時価法

（2）棚卸資産の評価基準及び評価方法

棚卸資産は、個別法に基づく原価法により評価する。

（3）固定資産の減価償却方法

①有形固定資産

定額法による原価償却を実施する。

②無形固定資産

定額法による原価償却を実施する。

③リース資産（所有権移転ファイナンス・リース）

定額法による原価償却を実施する。

④リース資産（所有権移転外ファイナンス・リース）

定額法による原価償却を実施する。

（4）引当金の計上基準

- ・退職給付引当金 - 役職員に対して将来支給する退職金のうち、本会が負担する青森県民間社会福祉事業職員共済制度掛金累計額及び、本会職員退職金の支給に関する規程に基づく期末要支給額

2. 重要な会計方針の変更

該当なし

3. 採用する退職給付制度

青森県民間社会福祉事業職員共済制度及び本会職員退職金の支給に関する規程に基づく退職金制度

4. 拠点が作成する財務諸表等とサービス区分

当拠点区分において作成する財務諸表は以下のとおりになっている。

（1）拠点区分の財務諸表（第一号の四様式、第二号の四様式、第三号の四様式）

（2）以下の附属明細書

- ・別紙 3 ③ 補助金事業等収益明細書
- ・別紙 3 ④ 事業区分間及び拠点区分間繰入金明細書
- ・別紙 3 ⑨ 引当金明細書
- ・別紙 3 ⑩ 拠点区分資金収支明細書
- ・別紙 3 ⑩-1 サービス区分資金収支計算書
- ・別紙 3 ⑪ 拠点区分事業活動明細書
- ・別紙 3 ⑪-1 サービス区分事業活動計算書

・別紙3⑫ 積立金積立資産明細書

(3) サービス区分

ア 日常生活自立支援事業

イ 成年後見制度関連事業

5. 基本財産の増減の内容及び金額

該当なし

6. 基本金又は国庫補助金等特別積立金の取崩し

該当なし

7. 担保に供している資産

該当なし

・ 固定資産の取得価額、減価償却累計額及び当期末残高

該当なし

・ 債権額、徴収不能引当金の当期末残高、債権の当期末残高

該当なし

10. 満期保有目的の債券の内訳並びに帳簿価額、時価及び評価損益

該当なし

11. 重要な後発事象

該当なし

12. その他社会福祉法人の資金収支及び純資産増減の状況並びに資産、負債及び純資産の状態を明らかにするために必要な事項

該当なし

苦情解決事業拠点区分 貸借対照表

社会福祉法人名 (社福) 青森県社会福祉協議会

0031
苦情解決事業

平成31年 3月31日現在

(単位：円)

親会計合算

資 産 の 部				負 債 の 部			
科 目	当 年 度 末	前 年 度 末	増 減	科 目	当 年 度 末	前 年 度 末	増 減
流動資産	646,615	681,789	△35,174	流動負債	646,615	681,789	△35,174
現金預金	646,615	681,789	△35,174	事業未払金	646,615	681,789	△35,174
固定資産	1	1	0	固定負債	0	0	0
基本財産	0	0	0	負債の部合計	646,615	681,789	△35,174
その他の固定資産	1	1	0	純 資 産 の 部			
器具及び備品	123,900	123,900	0	次期繰越活動増減差額	1	1	0
器具及び備品減価償却				次期繰越活動増減差額	1	1	0
累計額	△123,899	△123,899	0	(うち当期活動増減差額)	0	△23,231	23,231
				純資産の部合計	1	1	0
資産の部合計	646,616	681,790	△35,174	負債及び純資産の部合計	646,616	681,790	△35,174

財務諸表に対する注記（苦情解決事業拠点区分）

1. 重要な会計方針

（1）有価証券の評価基準及び評価方法

満期保有目的の債券以外の有価証券で時価のあるもの - 決算日の市場価格に基づく時価法

（2）棚卸資産の評価基準及び評価方法

棚卸資産は、個別法に基づく原価法により評価する。

（3）固定資産の減価償却方法

①有形固定資産

定額法による原価償却を実施する。

②無形固定資産

定額法による原価償却を実施する。

③リース資産（所有権移転ファイナンス・リース）

定額法による原価償却を実施する。

④リース資産（所有権移転外ファイナンス・リース）

定額法による原価償却を実施する。

（4）引当金の計上基準

- ・退職給付引当金 - 役職員に対して将来支給する退職金のうち、本会が負担する青森県民間社会福祉事業職員共済制度掛金累計額及び、本会職員退職金の支給に関する規程に基づく期末要支給額

2. 重要な会計方針の変更

該当なし

3. 採用する退職給付制度

青森県民間社会福祉事業職員共済制度及び本会職員退職金の支給に関する規程に基づく退職金制度

4. 拠点が作成する財務諸表等とサービス区分

当拠点区分において作成する財務諸表は以下のとおりになっている。

（1）拠点区分の財務諸表（第一号の四様式、第二号の四様式、第三号の四様式）

（2）以下の附属明細書

- ・別紙 3 ③ 補助金事業等収益明細書
- ・別紙 3 ④ 事業区分間及び拠点区分間繰入金明細書
- ・別紙 3 ⑧ 基本財産及びその他の固定資産の明細書
- ・別紙 3 ⑨ 引当金明細書
- ・別紙 3 ⑩ 拠点区分資金収支明細書
- ・別紙 3 ⑩-1 サービス区分資金収支計算書
- ・別紙 3 ⑪ 拠点区分事業活動明細書

- ・別紙3⑪-1 サービス区分事業活動計算書
- ・別紙3⑫ 積立金積立資産明細書

(3) サービス区分

ア 福祉サービス苦情解決事業

5. 基本財産の増減の内容及び金額

該当なし

6. 基本金又は国庫補助金等特別積立金の取崩し

該当なし

7. 担保に供している資産

該当なし

・ 固定資産の取得価額、減価償却累計額及び当期末残高

固定資産の取得価格、減価償却類型学及び当期末残高は以下のとおりである。

(単位 円)

資産の種類	取得価格	減価償却累計額	当期末残高
器具及び備品	123,900	123,899	1
小計	123,900	123,899	1

・ 債権額、徴収不能引当金の当期末残高、債権の当期末残高

該当なし

10. 満期保有目的の債券の内訳並びに帳簿価額、時価及び評価損益

該当なし

11. 重要な後発事象

該当なし

12. その他社会福祉法人の資金収支及び純資産増減の状況並びに資産、負債及び純資産の状態を明らかにするために必要な事項

該当なし

介護実習・普及センター事業拠点区分 貸借対照表

社会福祉法人名 (社福) 青森県社会福祉協議会

0033

平成31年 3月31日現在

介護実習・普及センター事業

(単位:円)

親会計合算

資 産 の 部				負 債 の 部			
科 目	当 年 度 末	前 年 度 末	増 減	科 目	当 年 度 末	前 年 度 末	増 減
流動資産	11,612,750	10,179,016	1,433,734	流動負債	9,132,584	9,023,177	109,407
現金預金	3,531,750	2,648,016	883,734	事業未払金	1,132,584	993,177	139,407
事業未収金	45,000	0	45,000	未払消費税	0	30,000	△30,000
未収補助金	8,036,000	7,531,000	505,000	生活福祉資金会計借入金	8,000,000	8,000,000	0
固定資産	41,028	63,406	△22,378	固定負債	0	0	0
基本財産	0	0	0	負債の部合計	9,132,584	9,023,177	109,407
その他の固定資産	41,028	63,406	△22,378	純 資 産 の 部			
器具及び備品	111,888	241,878	△129,990	次期繰越活動増減差額	2,521,194	1,219,245	1,301,949
器具及び備品減価償却 累計額	△70,860	△178,472	107,612	次期繰越活動増減差額 (うち当期活動増減差額)	2,521,194	1,219,245	1,301,949
				純資産の部合計	2,521,194	1,219,245	1,301,949
資産の部合計	11,653,778	10,242,422	1,411,356	負債及び純資産の部合計	11,653,778	10,242,422	1,411,356

財務諸表に対する注記（介護実習・普及センター事業拠点区分）

1. 重要な会計方針

（1）有価証券の評価基準及び評価方法

満期保有目的の債券以外の有価証券で時価のあるもの - 決算日の市場価格に基づく時価法

（2）棚卸資産の評価基準及び評価方法

棚卸資産は、個別法に基づく原価法により評価する。

（3）固定資産の減価償却方法

①有形固定資産

定額法による原価償却を実施する。

②無形固定資産

定額法による原価償却を実施する。

③リース資産（所有権移転ファイナンス・リース）

定額法による原価償却を実施する。

④リース資産（所有権移転外ファイナンス・リース）

定額法による原価償却を実施する。

（4）引当金の計上基準

- ・退職給付引当金 - 役職員に対して将来支給する退職金のうち、本会が負担する青森県民間社会福祉事業職員共済制度掛金累計額及び、本会職員退職金の支給に関する規程に基づく期末要支給額

2. 重要な会計方針の変更

該当なし

3. 採用する退職給付制度

青森県民間社会福祉事業職員共済制度及び本会職員退職金の支給に関する規程に基づく退職金制度

4. 拠点が作成する財務諸表等とサービス区分

当拠点区分において作成する財務諸表は以下のとおりになっている。

（1）拠点区分の財務諸表（第一号の四様式、第二号の四様式、第三号の四様式）

（2）以下の附属明細書

- ・別紙 3 ③ 補助金事業等収益明細書
- ・別紙 3 ④ 事業区分間及び拠点区分間繰入金明細書
- ・別紙 3 ⑧ 基本財産及びその他の固定資産の明細書
- ・別紙 3 ⑨ 引当金明細書
- ・別紙 3 ⑩ 拠点区分資金収支明細書
- ・別紙 3 ⑩-1 サービス区分資金収支計算書
- ・別紙 3 ⑪ 拠点区分事業活動明細書

- ・別紙3⑪-1 サービス区分事業活動計算書
- ・別紙3⑫ 積立金積立資産明細書

(3) サービス区分

- ア 介護実習・普及センター事業
- イ 介護啓発・福祉機器普及センター事業

5. 基本財産の増減の内容及び金額

該当なし

6. 基本金又は国庫補助金等特別積立金の取崩し

該当なし

7. 担保に供している資産

該当なし

・ 固定資産の取得価額、減価償却累計額及び当期末残高

固定資産の取得価格、減価償却類型学及び当期末残高は以下のとおりである。

(単位 円)

資産の種類	取得価格	減価償却累計額	当期末残高
器具及び備品	111,888	70,860	41,028
小計	111,888	70,860	41,028

・ 債権額、徴収不能引当金の当期末残高、債権の当期末残高

	債権額	徴収不能引当金の当期末残高	当期末残高
事業未収金	45,000	0	45,000
未収補助金	8,036,000	0	8,036,000
合計	8,081,000	0	8,081,000

10. 満期保有目的の債券の内訳並びに帳簿価額、時価及び評価損益

該当なし

11. 重要な後発事象

該当なし

12. その他社会福祉法人の資金収支及び純資産増減の状況並びに資産、負債及び純資産の状態を明らかにするために必要な事項

該当なし

福祉サービス評価推進センター事業拠点区分 貸借対照表

社会福祉法人名 (社福) 青森県社会福祉協議会

0035

平成31年 3月31日現在

福祉サービス評価推進センター事業

(単位:円)

親会計合算

資 産 の 部				負 債 の 部			
科 目	当 年 度 末	前 年 度 末	増 減	科 目	当 年 度 末	前 年 度 末	増 減
流動資産	1,327,441	1,580,846	△253,405	流動負債	43,076	14,048	29,028
現金預金	1,327,441	1,580,846	△253,405	事業未払金	43,076	14,048	29,028
固定資産	0	0	0	固定負債	0	0	0
基本財産	0	0	0	負債の部合計	43,076	14,048	29,028
その他の固定資産	0	0	0	純 資 産 の 部			
				次期繰越活動増減差額	1,284,365	1,566,798	△282,433
				次期繰越活動増減差額	1,284,365	1,566,798	△282,433
				(うち当期活動増減差額)	△282,433	△426,643	144,210
				純資産の部合計	1,284,365	1,566,798	△282,433
資産の部合計	1,327,441	1,580,846	△253,405	負債及び純資産の部合計	1,327,441	1,580,846	△253,405

財務諸表に対する注記（福祉サービス評価推進センター事業拠点区分）

1. 重要な会計方針

（1）有価証券の評価基準及び評価方法

満期保有目的の債券以外の有価証券で時価のあるもの - 決算日の市場価格に基づく時価法

（2）棚卸資産の評価基準及び評価方法

棚卸資産は、個別法に基づく原価法により評価する。

（3）固定資産の減価償却方法

①有形固定資産

定額法による原価償却を実施する。

②無形固定資産

定額法による原価償却を実施する。

③リース資産（所有権移転ファイナンス・リース）

定額法による原価償却を実施する。

④リース資産（所有権移転外ファイナンス・リース）

定額法による原価償却を実施する。

（4）引当金の計上基準

- ・退職給付引当金 - 役職員に対して将来支給する退職金のうち、本会が負担する青森県民間社会福祉事業職員共済制度掛金累計額及び、本会職員退職金の支給に関する規程に基づく期末要支給額

2. 重要な会計方針の変更

該当なし

3. 採用する退職給付制度

該当なし

4. 拠点が作成する財務諸表等とサービス区分

当拠点区分において作成する財務諸表は以下のとおりになっている。

（1）拠点区分の財務諸表（第一号の四様式、第二号の四様式、第三号の四様式）

（2）以下の附属明細書

- ・別紙 3 ④ 事業区分間及び拠点区分間繰入金明細書
- ・別紙 3 ⑩ 拠点区分資金収支明細書
- ・別紙 3 ⑩-1 サービス区分資金収支計算書
- ・別紙 3 ⑪ 拠点区分事業活動明細書
- ・別紙 3 ⑪-1 サービス区分事業活動計算書

（3）サービス区分

ア 第三者評価推進委員会事業

5. 基本財産の増減の内容及び金額

該当なし

6. 基本金又は国庫補助金等特別積立金の取崩し

該当なし

7. 担保に供している資産

該当なし

・ 固定資産の取得価額、減価償却累計額及び当期末残高

該当なし

・ 債権額、徴収不能引当金の当期末残高、債権の当期末残高

該当なし

10. 満期保有目的の債券の内訳並びに帳簿価額、時価及び評価損益

該当なし

11. 重要な後発事象

該当なし

12. その他社会福祉法人の資金収支及び純資産増減の状況並びに資産、負債及び純資産の状態を明らかにするために必要な事項

該当なし

第三者評価事業拠点区分 貸借対照表

社会福祉法人名 (社福) 青森県社会福祉協議会

0037
第三者評価事業

平成31年 3月31日現在

(単位:円)

親会計合算

資 産 の 部				負 債 の 部			
科 目	当 年 度 末	前 年 度 末	増 減	科 目	当 年 度 末	前 年 度 末	増 減
流動資産	9,150,240	6,689,705	2,460,535	流動負債	114,802	484,838	△370,036
現金預金	9,150,240	6,689,705	2,460,535	事業未払金	114,802	432,338	△317,536
固定資産	21,627	2,050,463	△2,028,836	未払消費税	0	52,500	△52,500
基本財産	0	0	0	固定負債	0	0	0
その他の固定資産	21,627	2,050,463	△2,028,836	負債の部合計	114,802	484,838	△370,036
器具及び備品	115,344	115,344	0	純 資 産 の 部			
器具及び備品減価償却				その他の積立金	0	2,000,000	△2,000,000
累計額	△93,717	△64,881	△28,836	備品等購入積立金	0	2,000,000	△2,000,000
備品等購入積立資産	0	2,000,000	△2,000,000	次期繰越活動増減差額	9,057,065	6,255,330	2,801,735
				次期繰越活動増減差額	9,057,065	6,255,330	2,801,735
				(うち当期活動増減差額)	801,735	△1,392,045	2,193,780
				純資産の部合計	9,057,065	8,255,330	801,735
資産の部合計	9,171,867	8,740,168	431,699	負債及び純資産の部合計	9,171,867	8,740,168	431,699

財務諸表に対する注記（第三者評価事業拠点区分）

1. 重要な会計方針

（1）有価証券の評価基準及び評価方法

満期保有目的の債券以外の有価証券で時価のあるもの - 決算日の市場価格に基づく時価法

（2）棚卸資産の評価基準及び評価方法

棚卸資産は、個別法に基づく原価法により評価する。

（3）固定資産の減価償却方法

①有形固定資産

定額法による原価償却を実施する。

②無形固定資産

定額法による原価償却を実施する。

③リース資産（所有権移転ファイナンス・リース）

定額法による原価償却を実施する。

④リース資産（所有権移転外ファイナンス・リース）

定額法による原価償却を実施する。

（4）引当金の計上基準

- ・退職給付引当金 - 役職員に対して将来支給する退職金のうち、本会が負担する青森県民間社会福祉事業職員共済制度掛金累計額及び、本会職員退職金の支給に関する規程に基づく期末要支給額

2. 重要な会計方針の変更

該当なし

3. 採用する退職給付制度

青森県民間社会福祉事業職員共済制度

4. 拠点が作成する財務諸表等とサービス区分

当拠点区分において作成する財務諸表は以下のとおりになっている。

（1）拠点区分の財務諸表（第一号の四様式、第二号の四様式、第三号の四様式）

（2）以下の附属明細書

- ・別紙 3 ⑧ 基本財産及びその他の固定資産の明細書
- ・別紙 3 ⑨ 引当金明細書
- ・別紙 3 ⑩ 拠点区分資金収支明細書
- ・別紙 3 ⑩-1 サービス区分資金収支計算書
- ・別紙 3 ⑪ 拠点区分事業活動明細書
- ・別紙 3 ⑪-1 サービス区分事業活動計算書
- ・別紙 3 ⑫ 積立金積立資産明細書

(3) サービス区分

- ア 第三者評価事業
- イ 地域密着型外部評価事業

5. 基本財産の増減の内容及び金額

該当なし

6. 基本金又は国庫補助金等特別積立金の取崩し

該当なし

7. 担保に供している資産

該当なし

・ 固定資産の取得価額、減価償却累計額及び当期末残高

固定資産の取得価格、減価償却類型学及び当期末残高は以下のとおりである。

(単位 円)

資産の種類	取得価格	減価償却累計額	当期末残高
器具及び備品	115,344	93,717	21,627
小計	115,344	93,717	21,627

・ 債権額、徴収不能引当金の当期末残高、債権の当期末残高

該当なし

10. 満期保有目的の債券の内訳並びに帳簿価額、時価及び評価損益

該当なし

11. 重要な後発事象

該当なし

12. その他社会福祉法人の資金収支及び純資産増減の状況並びに資産、負債及び純資産の状態を明らかにするために必要な事項

該当なし

介護サービス情報公表センター事業拠点区分 貸借対照表

社会福祉法人名 (社福) 青森県社会福祉協議会

0039

平成31年 3月31日現在

介護サービス情報公表センター事業

(単位:円)

親会計合算

資 産 の 部				負 債 の 部			
科 目	当 年 度 末	前 年 度 末	増 減	科 目	当 年 度 末	前 年 度 末	増 減
流動資産	287,817	277,670	10,147	流動負債	287,160	277,013	10,147
現金預金	287,817	277,670	10,147	事業未払金	287,160	277,013	10,147
固定資産	269,547	326,267	△56,720	固定負債	0	0	0
基本財産	0	0	0	負債の部合計	287,160	277,013	10,147
その他の固定資産	269,547	326,267	△56,720	純 資 産 の 部			
器具及び備品	1,396,737	1,396,737	0	次期繰越活動増減差額	270,204	326,924	△56,720
器具及び備品減価償却				次期繰越活動増減差額	270,204	326,924	△56,720
累計額	△1,127,190	△1,070,470	△56,720	(うち当期活動増減差額)	△56,720	△215,389	158,669
				純資産の部合計	270,204	326,924	△56,720
資産の部合計	557,364	603,937	△46,573	負債及び純資産の部合計	557,364	603,937	△46,573

財務諸表に対する注記（介護サービス情報公表センター事業拠点区分）

1. 重要な会計方針

（1）有価証券の評価基準及び評価方法

満期保有目的の債券以外の有価証券で時価のあるもの - 決算日の市場価格に基づく時価法

（2）棚卸資産の評価基準及び評価方法

棚卸資産は、個別法に基づく原価法により評価する。

（3）固定資産の減価償却方法

①有形固定資産

定額法による原価償却を実施する。

②無形固定資産

定額法による原価償却を実施する。

③リース資産（所有権移転ファイナンス・リース）

定額法による原価償却を実施する。

④リース資産（所有権移転外ファイナンス・リース）

定額法による原価償却を実施する。

（4）引当金の計上基準

- ・退職給付引当金 - 役職員に対して将来支給する退職金のうち、本会が負担する青森県民間社会福祉事業職員共済制度掛金累計額及び、本会職員退職金の支給に関する規程に基づく期末要支給額

2. 重要な会計方針の変更

該当なし

3. 採用する退職給付制度

青森県民間社会福祉事業職員共済制度及び本会職員退職金の支給に関する規程に基づく退職金制度

4. 拠点が作成する財務諸表等とサービス区分

当拠点区分において作成する財務諸表は以下のとおりになっている。

（1）拠点区分の財務諸表（第一号の四様式、第二号の四様式、第三号の四様式）

（2）以下の附属明細書

- ・別紙 3 ⑧ 基本財産及びその他の固定資産の明細書
- ・別紙 3 ⑨ 引当金明細書
- ・別紙 3 ⑩ 拠点区分資金収支明細書
- ・別紙 3 ⑩-1 サービス区分資金収支計算書
- ・別紙 3 ⑪ 拠点区分事業活動明細書
- ・別紙 3 ⑪-1 サービス区分事業活動計算書
- ・別紙 3 ⑫ 積立金積立資産明細書

(3) サービス区分

ア 介護サービス情報公表センター事業

5. 基本財産の増減の内容及び金額

該当なし

6. 基本金又は国庫補助金等特別積立金の取崩し

該当なし

7. 担保に供している資産

該当なし

・ 固定資産の取得価額、減価償却累計額及び当期末残高

固定資産の取得価格、減価償却類型学及び当期末残高は以下のとおりである。

(単位 円)

資産の種類	取得価格	減価償却累計額	当期末残高
器具及び備品	1,396,737	1,127,190	269,547
小計	1,396,737	1,127,190	269,547

・ 債権額、徴収不能引当金の当期末残高、債権の当期末残高

該当なし

10. 満期保有目的の債券の内訳並びに帳簿価額、時価及び評価損益

該当なし

11. 重要な後発事象

該当なし

12. その他社会福祉法人の資金収支及び純資産増減の状況並びに資産、負債及び純資産の状態を明らかにするために必要な事項

該当なし

地域生活定着支援事業拠点区分 貸借対照表

社会福祉法人名 (社福) 青森県社会福祉協議会

0043
地域生活定着支援事業

平成31年 3月31日現在

(単位:円)

親会計合算

資 産 の 部				負 債 の 部			
科 目	当 年 度 末	前 年 度 末	増 減	科 目	当 年 度 末	前 年 度 末	増 減
流動資産	528,389	821,802	△293,413	流動負債	528,389	821,802	△293,413
現金預金	528,389	821,802	△293,413	事業未払金	528,389	621,602	△93,213
固定資産	1	29,007	△29,006	未払消費税	0	200,200	△200,200
基本財産	0	0	0	固定負債	0	0	0
その他の固定資産	1	29,007	△29,006	負債の部合計	528,389	821,802	△293,413
器具及び備品	126,576	126,576	0	純 資 産 の 部			
器具及び備品減価償却 累計額	△126,575	△97,569	△29,006	次期繰越活動増減差額	1	29,007	△29,006
				次期繰越活動増減差額 (うち当期活動増減差額)	1 △29,006	29,007 △31,644	△29,006 2,638
				純資産の部合計	1	29,007	△29,006
資産の部合計	528,390	850,809	△322,419	負債及び純資産の部合計	528,390	850,809	△322,419

財務諸表に対する注記（地域生活定着支援事業拠点区分）

1. 重要な会計方針

（1）有価証券の評価基準及び評価方法

満期保有目的の債券以外の有価証券で時価のあるもの - 決算日の市場価格に基づく時価法

（2）棚卸資産の評価基準及び評価方法

棚卸資産は、個別法に基づく原価法により評価する。

（3）固定資産の減価償却方法

①有形固定資産

定額法による原価償却を実施する。

②無形固定資産

定額法による原価償却を実施する。

③リース資産（所有権移転ファイナンス・リース）

定額法による原価償却を実施する。

④リース資産（所有権移転外ファイナンス・リース）

定額法による原価償却を実施する。

（4）引当金の計上基準

- ・退職給付引当金 - 役職員に対して将来支給する退職金のうち、本会が負担する青森県民間社会福祉事業職員共済制度掛金累計額及び、本会職員退職金の支給に関する規程に基づく期末要支給額

2. 重要な会計方針の変更

該当なし

3. 採用する退職給付制度

青森県民間社会福祉事業職員共済制度及び本会職員退職金の支給に関する規程に基づく退職金制度

4. 拠点が作成する財務諸表等とサービス区分

当拠点区分において作成する財務諸表は以下のとおりになっている。

（1）拠点区分の財務諸表（第一号の四様式、第二号の四様式、第三号の四様式）

（2）以下の附属明細書

- ・別紙 3④ 事業区分間及び拠点区分間繰入金明細書
- ・別紙 3⑧ 基本財産及びその他の固定資産の明細書
- ・別紙 3⑨ 引当金明細書
- ・別紙 3⑩ 拠点区分資金収支明細書
- ・別紙 3⑩-1 サービス区分資金収支計算書
- ・別紙 3⑪ 拠点区分事業活動明細書
- ・別紙 3⑪-1 サービス区分事業活動計算書

・別紙3⑫ 積立金積立資産明細書

(3) サービス区分

ア 地域生活定着支援事業

5. 基本財産の増減の内容及び金額

該当なし

6. 基本金又は国庫補助金等特別積立金の取崩し

該当なし

7. 担保に供している資産

該当なし

・ 固定資産の取得価額、減価償却累計額及び当期末残高

固定資産の取得価格、減価償却類型学及び当期末残高は以下のとおりである。

(単位 円)

資産の種類	取得価格	減価償却累計額	当期末残高
器具及び備品	126,576	126,575	1
小計	126,576	126,575	1

・ 債権額、徴収不能引当金の当期末残高、債権の当期末残高

該当なし

10. 満期保有目的の債券の内訳並びに帳簿価額、時価及び評価損益

該当なし

11. 重要な後発事象

該当なし

12. その他社会福祉法人の資金収支及び純資産増減の状況並びに資産、負債及び純資産の状態を明らかにするために必要な事項

該当なし

障害者権利擁護事業拠点区分 貸借対照表

社会福祉法人名 (社福) 青森県社会福祉協議会

0045
障害者権利擁護事業

平成31年 3月31日現在

(単位：円)

親会計合算

資 産 の 部				負 債 の 部			
科 目	当 年 度 末	前 年 度 末	増 減	科 目	当 年 度 末	前 年 度 末	増 減
流動資産	48,088	102,603	△54,515	流動負債	48,088	102,603	△54,515
現金預金	48,088	100,480	△52,392	事業未払金	48,088	102,603	△54,515
事業未収金	0	2,123	△2,123	固定負債	0	0	0
固定資産	0	0	0	負債の部合計	48,088	102,603	△54,515
基本財産	0	0	0	純 資 産 の 部			
その他の固定資産	0	0	0	次期繰越活動増減差額	0	0	0
				次期繰越活動増減差額	0	0	0
				(うち当期活動増減差額)	0	0	0
				純資産の部合計	0	0	0
資産の部合計	48,088	102,603	△54,515	負債及び純資産の部合計	48,088	102,603	△54,515

財務諸表に対する注記（障害者権利擁護事業拠点区分）

1. 重要な会計方針

（1）有価証券の評価基準及び評価方法

満期保有目的の債券以外の有価証券で時価のあるもの - 決算日の市場価格に基づく時価法

（2）棚卸資産の評価基準及び評価方法

棚卸資産は、個別法に基づく原価法により評価する。

（3）固定資産の減価償却方法

①有形固定資産

定額法による原価償却を実施する。

②無形固定資産

定額法による原価償却を実施する。

③リース資産（所有権移転ファイナンス・リース）

定額法による原価償却を実施する。

④リース資産（所有権移転外ファイナンス・リース）

定額法による原価償却を実施する。

（4）引当金の計上基準

- ・退職給付引当金 - 役職員に対して将来支給する退職金のうち、本会が負担する青森県民間社会福祉事業職員共済制度掛金累計額及び、本会職員退職金の支給に関する規程に基づく期末要支給額

2. 重要な会計方針の変更

該当なし

3. 採用する退職給付制度

青森県民間社会福祉事業職員共済制度

4. 拠点が作成する財務諸表等とサービス区分

当拠点区分において作成する財務諸表は以下のとおりになっている。

（1）拠点区分の財務諸表（第一号の四様式、第二号の四様式、第三号の四様式）

（2）以下の附属明細書

- ・別紙 3 ④ 事業区分間及び拠点区分間繰入金明細書
- ・別紙 3 ⑧ 基本財産及びその他の固定資産の明細書
- ・別紙 3 ⑨ 引当金明細書
- ・別紙 3 ⑩ 拠点区分資金収支明細書
- ・別紙 3 ⑩-1 サービス区分資金収支計算書
- ・別紙 3 ⑪ 拠点区分事業活動明細書
- ・別紙 3 ⑪-1 サービス区分事業活動計算書
- ・別紙 3 ⑫ 積立金積立資産明細書

(3) サービス区分

ア 障害者権利擁護センター運営事業

5. 基本財産の増減の内容及び金額

該当なし

6. 基本金又は国庫補助金等特別積立金の取崩し

該当なし

7. 担保に供している資産

該当なし

・ 固定資産の取得価額、減価償却累計額及び当期末残高

該当なし

・ 債権額、徴収不能引当金の当期末残高、債権の当期末残高

該当なし

10. 満期保有目的の債券の内訳並びに帳簿価額、時価及び評価損益

該当なし

11. 重要な後発事象

該当なし

12. その他社会福祉法人の資金収支及び純資産増減の状況並びに資産、負債及び純資産の状態を明らかにするために必要な事項

該当なし

生活困窮者支援事業拠点区分 貸借対照表

社会福祉法人名 (社福) 青森県社会福祉協議会

0047
生活困窮者支援事業

平成31年 3月31日現在

(単位:円)

親会計合算

資 産 の 部				負 債 の 部			
科 目	当 年 度 末	前 年 度 末	増 減	科 目	当 年 度 末	前 年 度 末	増 減
流動資産	2,123,123	1,062,427	1,060,696	流動負債	2,123,123	1,062,427	1,060,696
現金預金	2,094,337	1,062,427	1,031,910	事業未払金	2,123,123	1,062,427	1,060,696
事業未収金	28,786	0	28,786	固定負債	0	0	0
固定資産	201,440	122,963	78,477	負債の部合計	2,123,123	1,062,427	1,060,696
基本財産	0	0	0	純 資 産 の 部			
その他の固定資産	201,440	122,963	78,477	次期繰越活動増減差額	201,440	122,963	78,477
器具及び備品	588,330	464,130	124,200	次期繰越活動増減差額	201,440	122,963	78,477
器具及び備品減価償却 累計額	△386,890	△341,167	△45,723	(うち当期活動増減差額)	78,477	△85,762	164,239
				純資産の部合計	201,440	122,963	78,477
資産の部合計	2,324,563	1,185,390	1,139,173	負債及び純資産の部合計	2,324,563	1,185,390	1,139,173

財務諸表に対する注記（生活困窮者支援事業拠点区分）

1. 重要な会計方針

（1）有価証券の評価基準及び評価方法

満期保有目的の債券以外の有価証券で時価のあるもの - 決算日の市場価格に基づく時価法

（2）棚卸資産の評価基準及び評価方法

棚卸資産は、個別法に基づく原価法により評価する。

（3）固定資産の減価償却方法

①有形固定資産

定額法による原価償却を実施する。

②無形固定資産

定額法による原価償却を実施する。

③リース資産（所有権移転ファイナンス・リース）

定額法による原価償却を実施する。

④リース資産（所有権移転外ファイナンス・リース）

定額法による原価償却を実施する。

（4）引当金の計上基準

- ・退職給付引当金 - 役職員に対して将来支給する退職金のうち、本会が負担する青森県民間社会福祉事業職員共済制度掛金累計額及び、本会職員退職金の支給に関する規程に基づく期末要支給額

2. 重要な会計方針の変更

該当なし

3. 採用する退職給付制度

青森県民間社会福祉事業職員共済制度及び本会職員退職金の支給に関する規程に基づく退職金制度

4. 拠点が作成する財務諸表等とサービス区分

当拠点区分において作成する財務諸表は以下のとおりになっている。

（1）拠点区分の財務諸表（第一号の四様式、第二号の四様式、第三号の四様式）

（2）以下の附属明細書

- ・別紙 3 ④ 事業区分間及び拠点区分間繰入金明細書
- ・別紙 3 ⑧ 基本財産及びその他の固定資産の明細書
- ・別紙 3 ⑨ 引当金明細書
- ・別紙 3 ⑩ 拠点区分資金収支明細書
- ・別紙 3 ⑩-1 サービス区分資金収支計算書
- ・別紙 3 ⑪ 拠点区分事業活動明細書
- ・別紙 3 ⑪-1 サービス区分事業活動計算書

・別紙3⑫ 積立金積立資産明細書

(3) サービス区分

ア 生活困窮者自立相談支援事業

5. 基本財産の増減の内容及び金額

該当なし

6. 基本金又は国庫補助金等特別積立金の取崩し

該当なし

7. 担保に供している資産

該当なし

・ 固定資産の取得価額、減価償却累計額及び当期末残高

固定資産の取得価格、減価償却類型学及び当期末残高は以下のとおりである。

(単位 円)

資産の種類	取得価格	減価償却累計額	当期末残高
器具及び備品	588,330	386,890	201,440
小計	588,330	386,890	201,440

・ 債権額、徴収不能引当金の当期末残高、債権の当期末残高

	債権額	徴収不能引当金の当期末残高	当期末残高
事業未収金	28,786	0	28,786
合計	28,786	0	28,786

10. 満期保有目的の債券の内訳並びに帳簿価額、時価及び評価損益

該当なし

11. 重要な後発事象

該当なし

12. その他社会福祉法人の資金収支及び純資産増減の状況並びに資産、負債及び純資産の状態を明らかにするために必要な事項

該当なし

障害福祉サービス等人材育成事業拠点区分 貸借対照表

社会福祉法人名 (社福) 青森県社会福祉協議会

0048

平成31年 3月31日現在

障害福祉サービス等人材育成事業

(単位:円)

親会計合算

資 産 の 部				負 債 の 部			
科 目	当 年 度 末	前 年 度 末	増 減	科 目	当 年 度 末	前 年 度 末	増 減
流動資産	294,801	1,413,167	△1,118,366	流動負債	294,676	1,413,135	△1,118,459
現金預金	284,801	1,413,167	△1,128,366	事業未払金	294,676	1,413,135	△1,118,459
事業未収金	10,000	0	10,000	固定負債	0	0	0
固定資産	130,164	192,642	△62,478	負債の部合計	294,676	1,413,135	△1,118,459
基本財産	0	0	0	純 資 産 の 部			
その他の固定資産	130,164	192,642	△62,478	次期繰越活動増減差額	130,289	192,674	△62,385
器具及び備品	249,912	249,912	0	次期繰越活動増減差額	130,289	192,674	△62,385
器具及び備品減価償却				(うち当期活動増減差額)	△62,385	192,674	△255,059
累計額	△119,748	△57,270	△62,478	純資産の部合計	130,289	192,674	△62,385
資産の部合計	424,965	1,605,809	△1,180,844	負債及び純資産の部合計	424,965	1,605,809	△1,180,844

財務諸表に対する注記（障害福祉サービス等人材育成事業拠点区分）

1. 重要な会計方針

（1）有価証券の評価基準及び評価方法

満期保有目的の債券以外の有価証券で時価のあるもの - 決算日の市場価格に基づく時価法

（2）棚卸資産の評価基準及び評価方法

棚卸資産は、個別法に基づく原価法により評価する。

（3）固定資産の減価償却方法

①有形固定資産

定額法による原価償却を実施する。

②無形固定資産

定額法による原価償却を実施する。

③リース資産（所有権移転ファイナンス・リース）

定額法による原価償却を実施する。

④リース資産（所有権移転外ファイナンス・リース）

定額法による原価償却を実施する。

（4）引当金の計上基準

- ・退職給付引当金 - 役職員に対して将来支給する退職金のうち、本会が負担する青森県民間社会福祉事業職員共済制度掛金累計額及び、本会職員退職金の支給に関する規程に基づく期末要支給額

2. 重要な会計方針の変更

該当なし

3. 採用する退職給付制度

青森県民間社会福祉事業職員共済制度及び本会職員退職金の支給に関する規程に基づく退職金制度

4. 拠点が作成する財務諸表等とサービス区分

当拠点区分において作成する財務諸表は以下のとおりになっている。

（1）拠点区分の財務諸表（第一号の四様式、第二号の四様式、第三号の四様式）

（2）以下の附属明細書

- ・別紙 3 ④ 事業区分間及び拠点区分間繰入金明細書
- ・別紙 3 ⑧ 基本財産及びその他の固定資産の明細書
- ・別紙 3 ⑨ 引当金明細書
- ・別紙 3 ⑩ 拠点区分資金収支明細書
- ・別紙 3 ⑩-1 サービス区分資金収支計算書
- ・別紙 3 ⑪ 拠点区分事業活動明細書
- ・別紙 3 ⑪-1 サービス区分事業活動計算書

・別紙3⑫ 積立金積立資産明細書

(3) サービス区分

ア 障害福祉サービス等人材育成事業拠点区分

5. 基本財産の増減の内容及び金額

該当なし

6. 基本金又は国庫補助金等特別積立金の取崩し

該当なし

7. 担保に供している資産

該当なし

・ 固定資産の取得価額、減価償却累計額及び当期末残高

固定資産の取得価格、減価償却類型学及び当期末残高は以下のとおりである。

(単位 円)

資産の種類	取得価格	減価償却累計額	当期末残高
器具及び備品	249,912	119,748	130,164
小計	249,912	119,748	130,164

・ 債権額、徴収不能引当金の当期末残高、債権の当期末残高

	債権額	徴収不能引当金の当期末残高	当期末残高
事業未収金	10,000	0	10,000
合計	10,000	0	10,000

10. 満期保有目的の債券の内訳並びに帳簿価額、時価及び評価損益

該当なし

11. 重要な後発事象

該当なし

12. その他社会福祉法人の資金収支及び純資産増減の状況並びに資産、負債及び純資産の状態を明らかにするために必要な事項

該当なし

社会福祉事業職員共済事業拠点区分 貸借対照表

社会福祉法人名 (社福) 青森県社会福祉協議会

0051
社会福祉事業職員共済事業

平成31年 3月31日現在

(単位: 円)

親会計合算

資 産 の 部				負 債 の 部			
科 目	当 年 度 末	前 年 度 末	増 減	科 目	当 年 度 末	前 年 度 末	増 減
流動資産	109,387,285	910,371,679	△800,984,394	流動負債	3,113,232	606,421	2,506,811
現金預金	1,016,042	801,740,679	△800,724,637	事業未払金	1,016,042	606,421	409,621
事業未収金	85,733,683	83,305,362	2,428,321	1年以内返済予定リース債務	2,097,190	0	2,097,190
前払金	0	176,148	△176,148	固定負債	10,357,653,808	0	10,357,653,808
1年以内回収予定長期貸付金	22,637,560	25,149,490	△2,511,930	リース債務	1,054,502	0	1,054,502
固定資産	10,251,379,755	8,831,972,012	1,419,407,743	退職共済預り金	10,356,599,306	0	10,356,599,306
基本財産	0	0	0	負債の部合計	10,360,767,040	606,421	10,360,160,619
その他の固定資産	10,251,379,755	8,831,972,012	1,419,407,743	純 資 産 の 部			
器具及び備品	333,900	333,900	0	その他の積立金	0	8,773,403,139	△8,773,403,139
器具及び備品減価償却累計額	△333,898	△333,898	0	職員共済積立金	0	8,770,903,139	△8,770,903,139
有形リース資産	3,151,692	0	3,151,692	財政運用積立金	0	2,500,000	△2,500,000
長期貸付金	67,150,071	58,568,871	8,581,200	次期繰越活動増減差額	0	968,334,131	△968,334,131
退職共済事業管理資産	10,181,077,990	0	10,181,077,990	次期繰越活動増減差額(うち当期活動増減差額)	53,421,447	579,189,056	△525,767,609
職員共済積立資産	0	8,770,903,139	△8,770,903,139	純資産の部合計	0	9,741,737,270	△9,741,737,270
財政運用積立資産	0	2,500,000	△2,500,000	負債及び純資産の部合計	10,360,767,040	9,742,343,691	618,423,349
資産の部合計	10,360,767,040	9,742,343,691	618,423,349				

財務諸表に対する注記（社会福祉事業職員共済事業拠点区分）

1. 重要な会計方針

（1）有価証券の評価基準及び評価方法

満期保有目的の債券以外の有価証券で時価のあるもの - 決算日の市場価格に基づく時価法

（2）棚卸資産の評価基準及び評価方法

棚卸資産は、個別法に基づく原価法により評価する。

（3）固定資産の減価償却方法

①有形固定資産

定額法による原価償却を実施する。

②無形固定資産

定額法による原価償却を実施する。

③リース資産（所有権移転ファイナンス・リース）

定額法による原価償却を実施する。

④リース資産（所有権移転外ファイナンス・リース）

定額法による原価償却を実施する。

（4）引当金の計上基準

- ・退職給付引当金 - 役職員に対して将来支給する退職金のうち、本会が負担する青森県民間社会福祉事業職員共済制度掛金累計額及び、本会職員退職金の支給に関する規程に基づく期末要支給額

2. 重要な会計方針の変更

（1）民間社会福祉事業職員共済事業

平成 30 年 3 月 20 日付け厚生労働省社会・援護局福祉基盤課長通知「社会福祉法人会計の一部を改正する省令の交付について」に基づく勘定科目の変更

3. 採用する退職給付制度

青森県民間社会福祉事業職員共済制度及び本会職員退職金の支給に関する規程に基づく退職金制度

4. 拠点が作成する財務諸表等とサービス区分

当拠点区分において作成する財務諸表は以下のとおりになっている。

（1）拠点区分の財務諸表（第一号の四様式、第二号の四様式、第三号の四様式）

（2）以下の附属明細書

- ・別紙 3 ④ 事業区分間及び拠点区分間繰入金明細書
- ・別紙 3 ⑧ 基本財産及びその他の固定資産の明細書
- ・別紙 3 ⑨ 引当金明細書
- ・別紙 3 ⑩ 拠点区分資金収支明細書
- ・別紙 3 ⑩-1 サービス区分資金収支計算書

- ・別紙3⑪ 拠点区分事業活動明細書
- ・別紙3⑪-1 サービス区分事業活動計算書
- ・別紙3⑫ 積立金積立資産明細書

(3) サービス区分

ア 民間社会福祉事業職員共済事業

5. 基本財産の増減の内容及び金額

該当なし

6. 基本金又は国庫補助金等特別積立金の取崩し

該当なし

7. 担保に供している資産

該当なし

・ 固定資産の取得価額、減価償却累計額及び当期末残高

固定資産の取得価格、減価償却類型学及び当期末残高は以下のとおりである。

(単位 円)

資産の種類	取得価格	減価償却累計額	当期末残高
器具及び備品	333,900	333,898	2
小計	333,900	333,898	2

・ 債権額、徴収不能引当金の当期末残高、債権の当期末残高

	債権額	徴収不能引当金の当期末残高	当期末残高
職員共済貸付金	89,787,631	0	89,787,631
事業未収金	85,733,683	0	85,733,683
合計	175,521,314	0	175,521,314

10. 満期保有目的の債券の内訳並びに帳簿価額、時価及び評価損益

該当なし

11. 重要な後発事象

該当なし

12. その他社会福祉法人の資金収支及び純資産増減の状況並びに資産、負債及び純資産の状態を明らかにするために必要な事項

介護福祉士修学資金等貸付事業拠点区分 貸借対照表

社会福祉法人名 (社福) 青森県社会福祉協議会

0053

平成31年 3月31日現在

介護福祉士修学資金等貸付事業

(単位:円)

親会計合算

資 産 の 部				負 債 の 部			
科 目	当 年 度 末	前 年 度 末	増 減	科 目	当 年 度 末	前 年 度 末	増 減
流動資産	553,316,232	662,995,750	△109,679,518	流動負債	1,316,165	533,802	782,363
現金預金	538,384,313	650,329,473	△111,945,160	事業未払金	1,316,165	533,802	782,363
事業未収金	689,052	0	689,052	固定負債	0	0	0
未収補助金	11,921,077	11,566,677	354,400	負債の部合計	1,316,165	533,802	782,363
1年以内回収予定長期貸付金	2,321,790	1,099,600	1,222,190	純 資 産 の 部			
固定資産	427,052,948	415,722,874	11,330,074	国庫補助金等特別積立金	904,549,282	1,010,536,045	△105,986,763
基本財産	0	0	0	国庫補助金等特別積立金	904,549,282	1,010,536,045	△105,986,763
その他の固定資産	427,052,948	415,722,874	11,330,074	その他の積立金	55,000,000	55,000,000	0
器具及び備品	179,550	179,550	0	介護福祉士修学資金等積立金	55,000,000	55,000,000	0
器具及び備品減価償却累計額	△179,549	△179,549	0	次期繰越活動増減差額	19,503,733	12,648,777	6,854,956
長期貸付金	375,136,723	360,722,873	14,413,850	次期繰越活動増減差額(うち当期活動増減差額)	19,503,733	12,648,777	6,854,956
徴収不能引当金	△3,083,776	0	△3,083,776	純資産の部合計	979,053,015	1,078,184,822	△99,131,807
介護福祉士修学資金等積立資産	55,000,000	55,000,000	0	負債及び純資産の部合計	980,369,180	1,078,718,624	△98,349,444
資産の部合計	980,369,180	1,078,718,624	△98,349,444				

財務諸表に対する注記（介護福祉士等修学資金貸付事業拠点区分）

重要な会計方針

有価証券の評価基準及び評価方法

満期保有目的の債券以外の有価証券で時価のあるもの - 決算日の市場価格に基づく時価法

棚卸資産の評価基準及び評価方法

棚卸資産は、個別法に基づく原価法により評価する。

固定資産の減価償却方法

①有形固定資産

定 法による原価償却を実施する。

②無形固定資産

定 法による原価償却を実施する。

③リース資産 所有権移転ファイナンス・リース

定 法による原価償却を実施する。

④リース資産 所有権移転外ファイナンス・リース

定 法による原価償却を実施する。

引当金の計上基準

- ・退職給付引当金 - 役職員に対して将来支給する退職金のうち、本会が負担する 森県民間社会福祉事業職員共済制度掛金累計 及び、本会職員退職金の支給に関する規程に基づく期末要支給
- ・徴収不能引当金 - 金銭債権のうち、徴収不能のおそれがあるものの見込

重要な会計方針の変更

該当なし

採用する退職給付制度

森県民間社会福祉事業職員共済制度及び本会職員退職金の支給に関する規程に基づく退職金制度

拠点が作成する財務諸表等とサービス区分

当拠点区分において作成する財務諸表は以下のとおりになっている。

拠点区分の財務諸表 第一号の四様式、第二号の四様式、第三号の四様式

以下の附属明細書

- ・別紙 ③ 補助金事業等収益明細書
- ・別紙 ④ 事業区分間及び拠点区分間繰入金明細書
- ・別紙 ⑦ 国庫補助金等特別積立金明細書
- ・別紙 ⑧ 基本財産及びその他の固定資産の明細書
- ・別紙 ⑨ 引当金明細書
- ・別紙 ⑩ 拠点区分資金収支明細書
- ・別紙 ⑩-1 サービス区分資金収支計算書
- ・別紙 ⑪ 拠点区分事業活動明細書
- ・別紙 ⑪-1 サービス区分事業活動計算書
- ・別紙 ⑫ 積立金積立資産明細書

サービス区分

- ア 介護福祉士等修学資金貸付事業
- イ 保育士等修学資金貸付事業
- ウ ひとり親家庭高等職業訓練促進資金貸付事業

5. 基本財産の増減の内容及び金額

該当なし

6. 基本金又は国庫補助金等特別積立金の取崩し

- (1) 介護福祉士等修学資金貸付事業拠点区分
国庫補助金等特別積立金 91,491,084 円を取り崩した。
- (2) 保育士修学資金貸付事業拠点区分
国庫補助金等特別積立金 13,077,743 円を取り崩した。
- (3) ひとり親家庭高等職業訓練促進資金貸付事業拠点区分
国庫補助金等特別積立金 1,417,943 円を取り崩した。

7. 担保に供している資産

該当なし

- ・ 固定資産の取得価額、減価償却累計額及び当期末残高
固定資産の取得価格、減価償却類型学及び当期末残高は以下のとおりである。

(単位 円)

資産の種類	取得価格	減価償却累計額	当期末残高
器具及び備品	179,550	179,549	1
小計	179,550	179,549	1

- ・ 債権額、徴収不能引当金の当期末残高、債権の当期末残高

	債権額	徴収不能引当金の当期末残高	当期末残高
介護福祉士等修学資金貸付金	254,142,826	3,083,776	251,059,050
介護福祉士実務者研修受講資金貸付金	26,224,830	0	26,224,830
離職介護人材再就職準備金貸付金	7,100,000	0	7,100,000
保育士修学資金貸付金	60,616,050	0	60,616,050
潜在保育士再就職準備金貸付金	13,780,000	0	13,780,000
入学準備金貸付金	11,273,017	0	11,273,017
就職準備金	2,000,000	0	2,000,000
事業未収金	689,052	0	689,052
未収補助金	11,921,077	0	19,957,077
合計	387,746,852	3,083,776	392,699,076

10. 満期保有目的の債券の内訳並びに帳簿価額、時価及び評価損益

該当なし

11. 重要な後発事象

該当なし

12 その他社会福祉法人の資金収支及び純資産増減の状況並びに資産、負債及び純資産の
 状態を明らかにするために必要な事
 国庫補助金等特別積立金について

【法人単位貸借対照表に係る国庫補助金等特別積立金内訳】

単位 円

拠点区分	前期繰越	当期積増	当期取崩	当期末残
介護福祉士修学資金等貸付事業 過年度修正損失 2 円含む	755,526,806	0	91,491,080	664,035,726
保育士修学資金等貸付事業	226,840,496	0	13,077,740	213,762,756
ひとり親家庭 等職業訓練 促進資金貸付事業	28,168,743	0	1,417,943	26,750,800
合計	1,010,536,045	0	105,986,763	904,549,282

生活福祉資金会計

資金収支計算書(合算)

社会福祉法人名 (社福)青森県社会福祉協議会

(自)平成 30年 4月 1日 (至)平成 31年 3月31日
(平成 30年度)

(単位:円)

勘定科目		予算(A)	決算(B)	差異(A)-(B)	備考
事業収入	經常経費補助金収入	[19,050,000]	[19,050,000]	[0]	
	都道府県補助金収入	(19,050,000)	(19,050,000)	(0)	
	貸付事務費補助金収入	19,050,000	19,050,000	0	
	貸付事業収入	[223,779,000]	[210,047,528]	[13,731,472]	
	償還金収入	(188,458,000)	(174,473,025)	(13,984,975)	
	総合支援資金償還金収入	28,772,000	18,726,626	10,045,374	
	福祉資金償還金収入	19,589,000	19,100,305	488,695	
	教育支援資金償還金収入	116,960,000	114,062,682	2,897,318	
	更生資金償還金収入	2,008,000	1,539,075	468,925	
	障害者更生資金償還金収入	855,000	959,642	△ 104,642	
	生活資金償還金収入	76,000	51,120	24,880	
	福祉(住宅)資金償還金収入	2,293,000	2,122,482	170,518	
	療養・介護資金償還金収入	395,000	373,255	21,745	
	災害援護資金償還金収入	52,000	54,690	△ 2,690	
	離職者支援資金償還金収入	3,495,000	1,920,500	1,574,500	
	要保護世帯向け不動産担保型生活資金償還金収入	13,783,000	15,556,648	△ 1,773,648	
	臨時特例つなぎ資金償還金収入	180,000	6,000	174,000	
	長期滞留債権償還金収入	(20,315,000)	(18,789,310)	(1,525,690)	
	総合支援資金長期滞留債権償還金収入	3,814,000	3,500,731	313,269	
	福祉資金長期滞留債権償還金収入	2,139,000	2,212,149	△ 73,149	
	教育支援資金長期滞留債権償還金収入	11,000,000	11,258,160	△ 258,160	
	更生資金長期滞留債権償還金収入	1,154,000	652,490	501,510	
	障害者更生資金長期滞留債権償還金収入	443,000	188,820	254,180	
	生活資金長期滞留債権償還金収入	52,000	32,460	19,540	
	福祉(住宅)資金長期滞留債権償還金収入	316,000	69,450	246,550	
	療養・介護資金長期滞留債権償還金収入	178,000	193,620	△ 15,620	
	災害援護資金長期滞留債権償還金収入	34,000	0	34,000	
離職者支援資金長期滞留債権償還金収入	1,185,000	681,430	503,570		
貸付金利息収入	(15,006,000)	(16,785,193)	(△ 1,779,193)		
貸付金利息収入	3,223,000	1,921,324	1,301,676		
延滞利息収入	11,783,000	14,863,869	△ 3,080,869		
受取利息配当金収入	[282,000]	[143,159]	[138,841]		
受取利息配当金収入	271,000	139,406	131,594		
欠損補填特定資産受取利息配当金収入	11,000	3,753	7,247		
事業活動収入計(1)	243,111,000	229,240,687	13,870,313		
事業活動支出	人件費支出	[17,459,000]	[17,239,967]	[219,033]	
	職員給与と支出	(10,223,000)	(10,051,525)	(171,475)	
	職員給与と支出	8,619,000	8,617,900	1,100	
	職員諸手当と支出	1,604,000	1,433,625	170,375	
	職員賞与と支出	2,593,000	2,592,532	468	
	非常勤職員給与と支出	(2,285,000)	(2,242,968)	(42,032)	
	非常勤職員給与と支出	1,894,000	1,880,640	13,360	
	非常勤職員賞与と支出	245,000	244,090	910	
	非常勤職員諸手当と支出	146,000	118,238	27,762	
	法定福利費支出	2,358,000	2,352,942	5,058	
	事業費支出	[11,926,000]	[11,894,213]	[31,787]	
	業務委託費支出	(3,678,000)	(3,669,590)	(8,410)	
	市町村社協事務費支出	3,678,000	3,669,590	8,410	
	貸付調査償還指導費支出	(8,248,000)	(8,224,623)	(23,377)	
	貸付調査償還促進費支出	731,000	707,823	23,177	
	民生委員実費弁償費支出	7,517,000	7,516,800	200	
	事務費支出	[11,640,000]	[9,929,074]	[1,710,926]	
	福利厚生費支出	94,000	88,250	5,750	
	旅費交通費支出	(2,052,000)	(1,928,360)	(123,640)	
	役員旅費支出	824,000	795,440	28,560	
	委員等旅費支出	1,228,000	1,132,920	95,080	
	研修費支出	(215,000)	(151,240)	(63,760)	
	役員旅費支出	200,000	146,240	53,760	
	参加費支出	15,000	5,000	10,000	
	事務消耗品費支出	1,083,000	1,024,745	58,255	
	印刷製本費支出	253,000	181,600	71,400	
	水道光熱費支出	420,000	420,000	0	
車輛費支出	(49,000)	(47,253)	(1,747)		
車輛燃料費支出	49,000	47,253	1,747		
修繕費支出	100,000	0	100,000		
通信運搬費支出	894,000	777,634	116,366		
会議費支出	30,000	0	30,000		
電算処理費支出	300,000	300,000	0		
保守料支出	1,034,000	1,011,800	22,200		
会議参加費支出	9,000	9,000	0		

資金収支計算書(合算)

社会福祉法人名 (社福)青森県社会福祉協議会

(自)平成 30年 4月 1日 (至)平成 31年 3月31日

(平成 30年度)

(単位:円)

勘定科目		予算(A)	決算(B)	差異(A)-(B)	備考	
収 支	手数料支出	4,537,000	3,262,549	1,274,451		
	賃借料支出	533,000	501,868	31,132		
	租税公課支出	20,000	5,400	14,600		
	諸謝金支出	17,000	12,375	4,625		
	返還金支出	(0)	(207,000)	(△ 207,000)		
	県補助金返還金支出	0	207,000	△ 207,000		
	貸付事業支出	[189,319,000]	[59,592,167]	[129,726,833]		
	貸付金支出	(189,319,000)	(59,592,167)	(129,726,833)		
	総合支援資金貸付金支出	21,000,000	1,621,000	19,379,000		
	福祉資金貸付金支出	30,744,000	5,590,000	25,154,000		
	教育支援資金貸付金支出	79,632,000	22,221,860	57,410,140		
	不動産担保型生活資金貸付金支出	15,495,000	4,096,972	11,398,028		
	要保護世帯向け不動産担保型生活資金貸付金支出	41,848,000	26,062,335	15,785,665		
	臨時特例つなぎ資金貸付金支出	600,000	0	600,000		
	流動資産評価損等による資金減少額	[600,000]	[153,530]	[446,470]		
徴収不能額	600,000	153,530	446,470			
事業活動支出計(2)	230,944,000	98,808,951	132,135,049			
事業活動資金収支差額(3)=(1)-(2)	12,167,000	130,431,736	△ 118,264,736			
施設整備等による収支	収					
	入					
	施設整備等収入計(4)	0	0	0		
	支					
出						
施設整備等支出計(5)	0	0	0			
施設整備等資金収支差額(6)=(4)-(5)	0	0	0			
その他の収入	積立資産取崩収入	[21,314,000]	[25,937,267]	[△ 4,623,267]		
	欠損補填積立特定資産取崩収入	(21,314,000)	(25,937,267)	(△ 4,623,267)		
	旧欠損補填積立特定資産取崩収入	3,000,000	3,807,534	△ 807,534		
	新欠損補填積立特定資産取崩収入	18,314,000	22,129,733	△ 3,815,733		
	生活福祉資金会計長期借入金収入	[7,000,000]	[7,000,000]	[0]		
	生活福祉資金会計長期借入金収入	7,000,000	7,000,000	0		
	生活福祉資金会計繰入金収入	[20,762,000]	[18,903,384]	[1,858,616]		
	生活福祉資金会計繰入金収入	20,762,000	18,903,384	1,858,616		
	要保護世帯向け不動産担保型生活資金会計繰入金収入	[5,000]	[427]	[4,573]		
	要保護世帯向け不動産担保型生活資金会計繰入金収入	5,000	427	4,573		
	その他の活動収入計(7)	49,081,000	51,841,078	△ 2,760,078		
	活動による支出	積立資産支出	[3,158,000]	[3,149,489]	[8,511]	
		退職給付引当資産支出	(147,000)	(145,736)	(1,264)	
		職員共済退職給付引当資産支出	147,000	145,736	1,264	
		欠損補填積立特定資産支出	(3,011,000)	(3,003,753)	(7,247)	
旧欠損補填積立特定資産支出		3,001,000	3,000,023	977		
新欠損補填積立特定資産支出		10,000	3,730	6,270		
要保護世帯向け不動産担保型生活資金会計長期貸付金支出		[7,000,000]	[7,000,000]	[0]		
要保護世帯向け不動産担保型生活資金会計長期貸付金支出		7,000,000	7,000,000	0		
一般会計繰入金支出		[245,000]	[245,000]	[0]		
一般会計繰入金支出		245,000	245,000	0		
生活福祉資金貸付事務費会計繰入金支出		[20,767,000]	[18,903,811]	[1,863,189]		
生活福祉資金貸付事務費会計繰入金支出		20,767,000	18,903,811	1,863,189		
国庫補助金等返還金支出		[11,824,000]	[11,824,000]	[0]		
国庫補助金等返還金支出		11,824,000	11,824,000	0		
その他の活動支出計(8)		42,994,000	41,122,300	1,871,700		
その他の活動資金収支差額(9)=(7)-(8)	6,087,000	10,718,778	△ 4,631,778			
予備費支出(10)	0	—	—			
当期資金収支差額合計(11)=(3)+(6)+(9)-(10)	18,254,000	141,150,514	△ 122,896,514			
前期末支払資金残高(12)	2,017,377,000	2,017,378,292	△ 1,292			
当期末支払資金残高(11)+(12)	2,035,631,000	2,158,528,806	△ 122,897,806			

事業活動計算書(合算)

社会福祉法人名 (社福)青森県社会福祉協議会

(自)平成 30年 4月 1日 (至)平成 31年 3月31日
(平成 30年度)

(単位:円)

勘定科目		当年度決算(A)	前年度決算(B)	増減(A)-(B)			
サ	収 益	經常経費補助金収益	[19,050,000]	[19,007,000]	[43,000]		
		都道府県補助金収益	(19,050,000)	(19,007,000)	(43,000)		
		貸付事務費補助金収益	19,050,000	19,007,000	43,000		
		貸付事業収益	[16,785,193]	[11,763,110]	[5,022,083]		
		貸付金利息収益	(16,785,193)	(11,763,110)	(5,022,083)		
		貸付金利息収益	1,921,324	2,129,926	△ 208,602		
		延滞利息収益	14,863,869	9,633,184	5,230,685		
		サービス活動収益計(1)	35,835,193	30,770,110	5,065,083		
		イ	ビ ス 入 費 活 動 増 減 の 部	人件費	[17,385,703]	[17,399,321]	[△ 13,618]
				職員給与	(10,051,525)	(10,833,314)	(△ 781,789)
職員給与	8,617,900			9,650,469	△ 1,032,569		
職員諸手当	1,433,625			1,182,845	250,780		
職員賞与	2,592,532			2,457,658	134,874		
非常勤職員給与	(2,242,968)			(1,640,991)	(601,977)		
非常勤職員給与	1,880,640			1,434,120	446,520		
非常勤職員賞与	244,090			72,441	171,649		
非常勤職員諸手当	118,238			134,430	△ 16,192		
退職給付費用	(145,736)			(167,630)	(△ 21,894)		
職員共済退職給付費用	145,736			167,630	△ 21,894		
法定福利費	2,352,942			2,299,728	53,214		
事業費	[11,894,213]			[12,018,410]	[△ 124,197]		
業務委託費	(3,669,590)			(3,820,960)	(△ 151,370)		
市町村社協事務費	3,669,590			3,820,960	△ 151,370		
貸付調査償還指導費	(8,224,623)			(8,197,450)	(27,173)		
貸付調査償還促進費	707,823			714,250	△ 6,427		
民生委員実費弁償費	7,516,800			7,483,200	33,600		
事務費	[9,929,074]			[7,923,599]	[2,005,475]		
福利厚生費	88,250			109,014	△ 20,764		
旅費交通費	(1,928,360)			(263,000)	(1,665,360)		
役職員旅費	795,440			170,625	624,815		
委員等旅費	1,132,920			92,375	1,040,545		
研修費	(151,240)			(160,000)	(△ 8,760)		
役職員旅費	146,240			145,000	1,240		
参加費	5,000			15,000	△ 10,000		
事務消耗品費	1,024,745			927,813	96,932		
印刷製本費	181,600			183,720	△ 2,120		
水道光熱費	420,000			360,000	60,000		
車輛費	(47,253)			(30,000)	(17,253)		
車輛燃料費	47,253			30,000	17,253		
通信運搬費	777,634			819,248	△ 41,614		
電算処理費	300,000			300,000	0		
保守料	1,011,800			930,750	81,050		
会議参加費	9,000			14,000	△ 5,000		
手数料	3,262,549			2,806,327	456,222		
賃借料	501,868			540,427	△ 38,559		
租税公課	5,400			4,800	600		
諸謝金	12,375			5,500	6,875		
返還金	(207,000)			(469,000)	(△ 262,000)		
県補助金返還金	207,000	469,000	△ 262,000				
減価償却費	[727,920]	[794,332]	[△ 66,412]				
減価償却費	727,920	794,332	△ 66,412				
(国庫補助金等特別積立金取崩額)	[△ 727,800]	[△ 727,800]	[0]				
(国庫補助金等特別積立金取崩額)	△ 727,800	△ 727,800	0				
徴収不能額	[10,850,490]	[11,199,768]	[△ 349,278]				
徴収不能額	10,850,490	11,199,768	△ 349,278				
徴収不能引当金繰入	[27,905,357]	[16,595,786]	[11,309,571]				
徴収不能引当金繰入	27,905,357	16,595,786	11,309,571				
サービス活動費用計(2)	77,964,957	65,203,416	12,761,541				
サービス活動増減差額(3)=(1)-(2)	△ 42,129,764	△ 34,433,306	△ 7,696,458				

事業活動計算書(合算)

社会福祉法人名 (社福)青森県社会福祉協議会

(自)平成 30年 4月 1日 (至)平成 31年 3月31日
(平成 30年度)

(単位:円)

勘定科目		当年度決算(A)	前年度決算(B)	増減(A)-(B)
サービス活動外増減の部	収益			
	受取利息配当金収益	[143,159]	[746,827]	[△ 603,668]
	受取利息配当金収益	139,406	742,954	△ 603,548
	欠損補填特定資産受取利息配当金収益	3,753	3,873	△ 120
	サービス活動外収益計(4)	143,159	746,827	△ 603,668
サービス活動外増減の部	費用			
	サービス活動外費用計(5)	0	0	0
	サービス活動外増減差額(6)=(4)-(5)	143,159	746,827	△ 603,668
経常増減差額(7)=(3)+(6)		△ 41,986,605	△ 33,686,479	△ 8,300,126
特別増減の部	収益			
	生活福祉資金会計繰入金収益	[18,903,384]	[16,301,561]	[2,601,823]
	生活福祉資金会計繰入金収益	18,903,384	16,301,561	2,601,823
	要保護世帯向け不動産担保型生活資金会計繰入金収益	[427]	[451]	[△ 24]
	要保護世帯向け不動産担保型生活資金会計繰入金収益	427	451	△ 24
	特別収益計(8)	18,903,811	16,302,012	2,601,799
	費用			
	(国庫補助金等特別積立金取崩額(除却等))	[△ 120,000]	[0]	[△ 120,000]
	(国庫補助金等特別積立金取崩額(除却等))	△ 120,000	0	△ 120,000
	(国庫補助金等特別積立金取崩額(事務費))	[△ 16,471,195]	[△ 11,723,974]	[△ 4,747,221]
	(国庫補助金等特別積立金取崩額(事務費))	△ 16,471,195	△ 11,723,974	△ 4,747,221
	(国庫補助金等特別積立金取崩額(返還金))	[△ 500]	[△ 82,768,000]	[82,767,500]
	(国庫補助金等特別積立金取崩額(返還金))	△ 500	△ 82,768,000	82,767,500
	一般会計繰入金費用	[245,000]	[241,000]	[4,000]
一般会計繰入金費用	245,000	241,000	4,000	
生活福祉資金貸付事務費会計繰入金費用	[18,903,811]	[16,302,012]	[2,601,799]	
生活福祉資金貸付事務費会計繰入金費用	18,903,811	16,302,012	2,601,799	
国庫補助金等返還金費用	[500]	[82,768,000]	[△ 82,767,500]	
国庫補助金等返還金費用	500	82,768,000	△ 82,767,500	
特別費用計(9)	2,557,616	4,819,038	△ 2,261,422	
特別増減差額(10)=(8)-(9)	16,346,195	11,482,974	4,863,221	
当期活動増減差額(11)=(7)+(10)	△ 25,640,410	△ 22,203,505	△ 3,436,905	
繰越活動増減差額の部	前期繰越活動増減差額(12)	85,366,013	101,995,921	△ 16,629,908
	当期末繰越活動増減差額(13)=(11)+(12)	59,725,603	79,792,416	△ 20,066,813
	基本金取崩額(14)	0	0	0
	国庫補助金等特別積立金取崩額(15)	0	0	0
	その他の積立金取崩額(16)	25,937,267	7,577,470	18,359,797
	欠損補填積立金取崩額	(25,937,267)	(7,577,470)	(18,359,797)
	旧欠損補填積立金取崩額	3,807,534	3,673,170	134,364
	新欠損補填積立金取崩額	22,129,733	3,904,300	18,225,433
	その他の積立金積立額(17)	3,003,753	2,003,873	999,880
	欠損補填積立金積立額	(3,003,753)	(2,003,873)	(999,880)
旧欠損補填積立金積立額	3,000,023	2,000,041	999,982	
新欠損補填積立金積立額	3,730	3,832	△ 102	
次期繰越活動増減差額(18)=(13)+(14)+(15)+(16)-(17)	82,659,117	85,366,013	△ 2,706,896	

貸借対照表(合算)

社会福祉法人名 (社福)青森県社会福祉協議会

平成 31年 3月31日現在

(単位:円)

資 産 の 部				負 債 の 部			
科 目	当年度末	前年度末	増減	科 目	当年度末	前年度末	増減
流動資産	2,161,077,607	2,022,289,544	138,788,063	流動負債	14,612,586	16,959,129	△ 2,346,543
現金預金	2,140,148,737	1,997,963,303	142,185,434	事業未払金	2,745,356	5,116,373	△ 2,371,017
事業未収金	1,864,916	4,018,439	△ 2,153,523	1年以内支払予定長期未払金	11,824,000	11,824,000	0
未収収益	9,557,332	10,435,544	△ 878,212	仮受金	43,230	18,756	24,474
立替金	62,632	34,810	27,822	固定負債	463,878,500	468,702,000	△ 4,823,500
一般会計貸付金	8,000,000	8,000,000	0	生活福祉資金会計長期借入金	416,582,000	409,582,000	7,000,000
仮払金	1,683,775	2,061,325	△ 377,550	長期未払金	47,296,500	59,120,000	△ 11,823,500
徴収不能引当金	△ 239,785	△ 223,877	△ 15,908	負債の部合計	478,491,086	485,661,129	△ 7,170,043
固定資産	2,673,390,795	2,862,308,806	△ 188,918,011	純 資 産 の 部			
基本財産	0	0	0	国庫補助金等特別積立金	3,913,290,170	3,930,609,665	△ 17,319,495
その他の固定資産	2,673,390,795	2,862,308,806	△ 188,918,011	国庫補助金等特別積立金	3,913,290,170	3,930,609,665	△ 17,319,495
器具及び備品	4,210,195	4,210,195	0	その他の積立金	360,028,029	382,961,543	△ 22,933,514
器具及び備品減価償却累計額	△ 2,936,333	△ 2,208,413	△ 727,920	欠損補填積立金	360,028,029	382,961,543	△ 22,933,514
貸付金	1,270,568,306	1,440,517,193	△ 169,948,887	次期繰越活動増減差額	82,659,117	85,366,013	△ 2,706,896
長期滞留債権	733,797,917	734,187,055	△ 389,138	次期繰越活動増減差額	82,659,117	85,366,013	△ 2,706,896
徴収不能引当金	416,582,000	409,582,000	7,000,000	(うち当期活動増減差額)	△ 25,640,410	△ 22,203,505	△ 3,436,905
欠損補填積立特定資産	360,028,029	382,961,543	△ 22,933,514	純資産の部合計	4,355,977,316	4,398,937,221	△ 42,959,905
資産の部合計	4,834,468,402	4,884,598,350	△ 50,129,948	負債及び純資産の部合計	4,834,468,402	4,884,598,350	△ 50,129,948

生活福祉資金貸付事業拠点区分 資金収支計算書

社会福祉法人名 (社福)青森県社会福祉協議会

0041
生活福祉資金貸付事業(自)平成 30年 4月 1日 (至)平成 31年 3月31日
(平成 30年度)

(単位:円)

親会計合算

勘定科目		予算(A)	決算(B)	差異(A)-(B)	備考
事業活動による収入	貸付事業収入	[208,432,000]	[192,778,687]	[15,653,313]	
	償還金収入	(174,495,000)	(158,910,377)	(15,584,623)	
	総合支援資金償還金収入	28,772,000	18,726,626	10,045,374	
	福祉資金償還金収入	19,589,000	19,100,305	488,695	
	教育支援資金償還金収入	116,960,000	114,062,682	2,897,318	
	更生資金償還金収入	2,008,000	1,539,075	468,925	
	障害者更生資金償還金収入	855,000	959,642	△ 104,642	
	生活資金償還金収入	76,000	51,120	24,880	
	福祉(住宅)資金償還金収入	2,293,000	2,122,482	170,518	
	療養・介護資金償還金収入	395,000	373,255	21,745	
	災害援護資金償還金収入	52,000	54,690	△ 2,690	
	離職者支援資金償還金収入	3,495,000	1,920,500	1,574,500	
	長期滞留債権償還金収入	(20,315,000)	(18,789,310)	(1,525,690)	
	総合支援資金長期滞留債権償還金収入	3,814,000	3,500,731	313,269	
	福祉資金長期滞留債権償還金収入	2,139,000	2,212,149	△ 73,149	
	教育支援資金長期滞留債権償還金収入	11,000,000	11,258,160	△ 258,160	
	更生資金長期滞留債権償還金収入	1,154,000	652,490	501,510	
	障害者更生資金長期滞留債権償還金収入	443,000	188,820	254,180	
	生活資金長期滞留債権償還金収入	52,000	32,460	19,540	
	福祉(住宅)資金長期滞留債権償還金収入	316,000	69,450	246,550	
療養・介護資金長期滞留債権償還金収入	178,000	193,620	△ 15,620		
災害援護資金長期滞留債権償還金収入	34,000	0	34,000		
離職者支援資金長期滞留債権償還金収入	1,185,000	681,430	503,570		
貸付金利息収入	(13,622,000)	(15,079,000)	(△ 1,457,000)		
貸付金利息収入	3,122,000	1,820,099	1,301,901		
延滞利息収入	10,500,000	13,258,901	△ 2,758,901		
受取利息配当金収入	[271,000]	[142,378]	[128,622]		
受取利息配当金収入	260,000	138,625	121,375		
欠損補填特定資産受取利息配当金収入	11,000	3,753	7,247		
事業活動収入計(1)	208,703,000	192,921,065	15,781,935		
事業活動による支出	貸付事業支出	[146,871,000]	[33,529,832]	[113,341,168]	
	貸付金支出	(146,871,000)	(33,529,832)	(113,341,168)	
	総合支援資金貸付金支出	21,000,000	1,621,000	19,379,000	
	福祉資金貸付金支出	30,744,000	5,590,000	25,154,000	
	教育支援資金貸付金支出	79,632,000	22,221,860	57,410,140	
	不動産担保型生活資金貸付金支出	15,495,000	4,096,972	11,398,028	
	流動資産評価損等による資金減少額	[600,000]	[153,530]	[446,470]	
	徴収不能額	600,000	153,530	446,470	
事業活動支出計(2)	147,471,000	33,683,362	113,787,638		
事業活動資金収支差額(3)=(1)-(2)	61,232,000	159,237,703	△ 98,005,703		
施設整備等に よる収入	収入				
	施設整備等収入計(4)	0	0	0	
施設整備等に よる支出	支出				
	施設整備等支出計(5)	0	0	0	
その他の活動による収入	積立資産取崩収入	[21,314,000]	[25,937,267]	[△ 4,623,267]	
	欠損補填積立特定資産取崩収入	(21,314,000)	(25,937,267)	(△ 4,623,267)	
その他の活動による収入	旧欠損補填積立特定資産取崩収入	3,000,000	3,807,534	△ 807,534	
	新欠損補填積立特定資産取崩収入	18,314,000	22,129,733	△ 3,815,733	
その他の活動収入計(7)	21,314,000	25,937,267	△ 4,623,267		
その他の活動による支出	積立資産支出	[3,011,000]	[3,003,753]	[7,247]	
	欠損補填積立特定資産支出	(3,011,000)	(3,003,753)	(7,247)	
	旧欠損補填積立特定資産支出	3,001,000	3,000,023	977	
	新欠損補填積立特定資産支出	10,000	3,730	6,270	
	要保護世帯向け不動産担保型生活資金会計長期貸付金支出	[7,000,000]	[7,000,000]	[0]	
	要保護世帯向け不動産担保型生活資金会計長期貸付金支出	7,000,000	7,000,000	0	
	生活福祉資金貸付事務費会計繰入金支出	[20,762,000]	[18,903,384]	[1,858,616]	
	生活福祉資金貸付事務費会計繰入金支出	20,762,000	18,903,384	1,858,616	
	国庫補助金等返還金支出	[11,824,000]	[11,824,000]	[0]	
	国庫補助金等返還金支出	11,824,000	11,824,000	0	
その他の活動支出計(8)	42,597,000	40,731,137	1,865,863		
その他の活動資金収支差額(9)=(7)-(8)	△ 21,283,000	△ 14,793,870	△ 6,489,130		
予備費支出(10)	0	—	—		
当期資金収支差額合計(11)=(3)+(9)-(10)	39,949,000	144,443,833	△ 104,494,833		
前期末支払資金残高(12)	1,968,900,000	1,968,900,723	△ 723		
当期末支払資金残高(11)+(12)	2,008,849,000	2,113,344,556	△ 104,495,556		

① 貸付金償還金収入及び長期滞留債権償還金収入のうち、償却規程廃止前において、償却時に欠損補填積立金の取崩しを行った貸付金にかかる償還金の額:867,280円

② 貸付金利子収入として計上した金額のうち、未収貸付金利子の額:19,204円

要保護世帯向け不動産担保型生活資金貸付事業拠点区分 資金収支計算書
 社会福祉法人名 (社)青森県社会福祉協議会

0043 (自)平成 30年 4月 1日 (至)平成 31年 3月31日
 要保護世帯向け不動産担保型生活資金貸付事業 (平成 30年度)

(単位:円)

親会計合算

勘定科目		予算(A)	決算(B)	差異(A)-(B)	備考
事業活動による収支	貸付事業収入	[15,167,000]	[17,262,841]	[Δ 2,095,841]	
	償還金収入	(13,783,000)	(15,556,648)	(Δ 1,773,648)	
	要保護世帯向け不動産担保型生活資金償還金収入	13,783,000	15,556,648	Δ 1,773,648	
	貸付金利息収入	(1,384,000)	(1,706,193)	(Δ 322,193)	
	貸付金利息収入	101,000	101,225	Δ 225	
	延滞利息収入	1,283,000	1,604,968	Δ 321,968	
	受取利息配当金収入	[5,000]	[427]	[4,573]	
	受取利息配当金収入	5,000	427	4,573	
	事業活動収入計(1)	15,172,000	17,263,268	Δ 2,091,268	
	事業活動支出	貸付事業支出	[41,848,000]	[26,062,335]	[15,785,665]
貸付金支出		(41,848,000)	(26,062,335)	(15,785,665)	
要保護世帯向け不動産担保型生活資金貸付金支出		41,848,000	26,062,335	15,785,665	
事業活動支出計(2)	41,848,000	26,062,335	15,785,665		
事業活動資金収支差額(3)=(1)-(2)	Δ 26,676,000	Δ 8,799,067	Δ 17,876,933		
施設整備等による収支	施設整備等収入計(4)	0	0	0	
	施設整備等支出計(5)	0	0	0	
	施設整備等資金収支差額(6)=(4)-(5)	0	0	0	
その他の活動による収支	生活福祉資金会計長期借入金収入	[7,000,000]	[7,000,000]	[0]	
	生活福祉資金会計長期借入金収入	7,000,000	7,000,000	0	
	その他の活動収入計(7)	7,000,000	7,000,000	0	
	生活福祉資金貸付事務費会計繰入金支出	[5,000]	[427]	[4,573]	
	生活福祉資金貸付事務費会計繰入金支出	5,000	427	4,573	
その他の活動支出計(8)	5,000	427	4,573		
その他の活動資金収支差額(9)=(7)-(8)	6,995,000	6,999,573	Δ 4,573		
予備費支出(10)	0	—	—		
当期資金収支差額合計(11)=(3)+(6)+(9)-(10)	Δ 19,681,000	Δ 1,799,494	Δ 17,881,506		
前期末支払資金残高(12)	37,537,000	37,537,504	Δ 504		
当期末支払資金残高(11)+(12)	17,856,000	35,738,010	Δ 17,882,010		

生活福祉資金貸付事務費事業拠点区分 資金収支計算書

社会福祉法人名 (社福)青森県社会福祉協議会

0045

(自)平成 30年 4月 1日 (至)平成 31年 3月31日

生活福祉資金貸付事務費事業

(平成 30年度)

(単位:円)

親会計合算

勘定科目		予算(A)	決算(B)	差異(A)-(B)	備考	
事	入	經常経費補助金収入	[19,050,000]	[19,050,000]	[0]	
		都道府県補助金収入	(19,050,000)	(19,050,000)	(0)	
		貸付事務費補助金収入	19,050,000	19,050,000	0	
		受取利息配当金収入	[5,000]	[247]	[4,753]	
		受取利息配当金収入	5,000	247	4,753	
事業活動収入計(1)		19,055,000	19,050,247	4,753		
業	活	人件費支出	[16,957,000]	[16,781,377]	[175,623]	
		職員給与支出	(9,783,000)	(9,654,191)	(128,809)	
		職員給与支出	8,260,000	8,259,500	500	
		職員諸手当支出	1,523,000	1,394,691	128,309	
		職員賞与支出	2,593,000	2,592,532	468	
		非常勤職員給与支出	(2,285,000)	(2,242,968)	(42,032)	
		非常勤職員給与支出	1,894,000	1,880,640	13,360	
		非常勤職員賞与支出	245,000	244,090	910	
		非常勤職員諸手当支出	146,000	118,238	27,762	
		法定福利費支出	2,296,000	2,291,686	4,314	
		事業費支出	[11,227,000]	[11,202,963]	[24,037]	
		業務委託費支出	(2,979,000)	(2,978,340)	(660)	
		市町村社協事務費支出	2,979,000	2,978,340	660	
		貸付調査償還指導費支出	(8,248,000)	(8,224,623)	(23,377)	
		貸付調査償還促進費支出	731,000	707,823	23,177	
		民生委員実費弁償費支出	7,517,000	7,516,800	200	
		事務費支出	[11,254,000]	[9,586,150]	[1,667,850]	
		福利厚生費支出	94,000	88,250	5,750	
		旅費交通費支出	(2,052,000)	(1,928,360)	(123,640)	
		役職員旅費支出	824,000	795,440	28,560	
		委員等旅費支出	1,228,000	1,132,920	95,080	
		研修費支出	(215,000)	(151,240)	(63,760)	
		役職員旅費支出	200,000	146,240	53,760	
		参加費支出	15,000	5,000	10,000	
		事務消耗品費支出	1,045,000	990,945	54,055	
		印刷製本費支出	241,000	169,600	71,400	
		水道光熱費支出	360,000	360,000	0	
		車輛費支出	(49,000)	(47,253)	(1,747)	
		車輛燃料費支出	49,000	47,253	1,747	
		修繕費支出	100,000	0	100,000	
		通信運搬費支出	862,000	765,634	96,366	
		会議費支出	30,000	0	30,000	
		電算処理費支出	300,000	300,000	0	
保守料支出	841,000	825,000	16,000			
会議参加費支出	9,000	9,000	0			
手数料支出	4,524,000	3,262,225	1,261,775			
賃借料支出	495,000	463,868	31,132			
租税公課支出	20,000	5,400	14,600			
諸謝金支出	17,000	12,375	4,625			
返還金支出	(0)	(207,000)	(△ 207,000)			
県補助金返還金支出	0	207,000	△ 207,000			
事業活動支出計(2)		39,438,000	37,570,490	1,867,510		
事業活動資金収支差額(3)=(1)-(2)		△ 20,383,000	△ 18,520,243	△ 1,862,757		
施設整備等	入					
		施設整備等収入計(4)	0	0	0	
	支					
施設整備等支出計(5)		0	0	0		
施設整備等資金収支差額(6)=(4)-(5)		0	0	0		

生活福祉資金貸付事務費事業拠点区分 資金収支計算書

社会福祉法人名 (社福)青森県社会福祉協議会

0045

(自)平成 30年 4月 1日 (至)平成 31年 3月31日

生活福祉資金貸付事務費事業

(平成 30年度)

(単位:円)

親会計合算

勘定科目		予算(A)	決算(B)	差異(A)-(B)	備考
その 他 の 活 動 に よ る 収 入	生活福祉資金会計繰入金収入	[20,762,000]	[18,903,384]	[1,858,616]	
	生活福祉資金会計繰入金収入	20,762,000	18,903,384	1,858,616	
	要保護世帯向け不動産担保型生活資金会計繰入金収入	[5,000]	[427]	[4,573]	
	要保護世帯向け不動産担保型生活資金会計繰入金収入	5,000	427	4,573	
	その他の活動収入計(7)	20,767,000	18,903,811	1,863,189	
支 出	積立資産支出	[139,000]	[138,568]	[432]	
	退職給付引当資産支出	(139,000)	(138,568)	(432)	
	職員共済退職給付引当資産支出	139,000	138,568	432	
	一般会計繰入金支出	[245,000]	[245,000]	[0]	
	一般会計繰入金支出	245,000	245,000	0	
	その他の活動支出計(8)	384,000	383,568	432	
その他の活動資金収支差額(9)=(7)-(8)		20,383,000	18,520,243	1,862,757	
予備費支出(10)		0	—	—	
当期資金収支差額合計(11)=(3)+(6)+(9)-(10)		0	0	0	
前期末支払資金残高(12)		0	0	0	
当期末支払資金残高(11)+(12)		0	0	0	

臨時特例つなぎ資金貸付事業拠点区分 資金収支計算書

社会福祉法人名 (社福)青森県社会福祉協議会

0047

(自)平成 30年 4月 1日 (至)平成 31年 3月31日

臨時特例つなぎ資金貸付事業

(平成 30年度)

(単位:円)

親会計合算

勘定科目		予算(A)	決算(B)	差異(A)-(B)	備考
事業収入	貸付事業収入	[180,000]	[6,000]	[174,000]	
	償還金収入	(180,000)	(6,000)	(174,000)	
	臨時特例つなぎ資金償還金収入	180,000	6,000	174,000	
	受取利息配当金収入	[1,000]	[107]	[893]	
	受取利息配当金収入	1,000	107	893	
	事業活動収入計(1)	181,000	6,107	174,893	
活動による支出	人件費支出	[502,000]	[458,590]	[43,410]	
	職員給与支出	(440,000)	(397,334)	(42,666)	
	職員給与支出	359,000	358,400	600	
	職員諸手当支出	81,000	38,934	42,066	
	法定福利費支出	62,000	61,256	744	
	事業費支出	[699,000]	[691,250]	[7,750]	
	業務委託費支出	(699,000)	(691,250)	(7,750)	
	市町村社協事務費支出	699,000	691,250	7,750	
	事務費支出	[386,000]	[342,924]	[43,076]	
	事務消耗品費支出	38,000	33,800	4,200	
	印刷製本費支出	12,000	12,000	0	
	水道光熱費支出	60,000	60,000	0	
	通信運搬費支出	32,000	12,000	20,000	
	保守料支出	193,000	186,800	6,200	
	手数料支出	13,000	324	12,676	
	賃借料支出	38,000	38,000	0	
	貸付事業支出	[600,000]	[0]	[600,000]	
	貸付金支出	(600,000)	(0)	(600,000)	
	臨時特例つなぎ資金貸付金支出	600,000	0	600,000	
	事業活動支出計(2)	2,187,000	1,492,764	694,236	
	事業活動資金収支差額(3)=(1)-(2)	△ 2,006,000	△ 1,486,657	△ 519,343	
施設整備等による収支	施設整備等収入計(4)	0	0	0	
	施設整備等支出計(5)	0	0	0	
	施設整備等資金収支差額(6)=(4)-(5)	0	0	0	
その他の活動による収支	その他の活動収入計(7)	0	0	0	
	積立資産支出	[8,000]	[7,168]	[832]	
	退職給付引当資産支出	(8,000)	(7,168)	(832)	
	職員共済退職給付引当資産支出	8,000	7,168	832	
	その他の活動支出計(8)	8,000	7,168	832	
	その他の活動資金収支差額(9)=(7)-(8)	△ 8,000	△ 7,168	△ 832	
	予備費支出(10)	0	—	—	
	当期資金収支差額合計(11)=(3)+(6)+(9)-(10)	△ 2,014,000	△ 1,493,825	△ 520,175	
	前期末支払資金残高(12)	10,940,000	10,940,065	△ 65	
	当期末支払資金残高(11)+(12)	8,926,000	9,446,240	△ 520,240	

生活福祉資金貸付事業拠点区分 事業活動計算書

社会福祉法人名 (社福)青森県社会福祉協議会

0041

(自)平成 30年 4月 1日 (至)平成 31年 3月31日

生活福祉資金貸付事業

(平成 30年度)

(単位:円)

親会計合算

勘定科目		当年度決算(A)	前年度決算(B)	増減(A)-(B)
サービス活動増減の部	収			
	貸付事業収益	[15,079,000]	[11,763,110]	[3,315,890]
	貸付金利息収益	(15,079,000)	(11,763,110)	(3,315,890)
	貸付金利息収益	1,820,099	2,129,926	△ 309,827
	延滞利息収益	13,258,901	9,633,184	3,625,717
	サービス活動収益計(1)	15,079,000	11,763,110	3,315,890
	費			
	徴収不能額	[119,900]	[2,905,000]	[△ 2,785,100]
	徴収不能額	119,900	2,905,000	△ 2,785,100
	徴収不能引当金繰入	[27,905,357]	[16,595,786]	[11,309,571]
徴収不能引当金繰入	27,905,357	16,595,786	11,309,571	
サービス活動費用計(2)	28,025,257	19,500,786	8,524,471	
サービス活動増減差額(3)=(1)-(2)	△ 12,946,257	△ 7,737,676	△ 5,208,581	
サービス活動外増減の部	収			
	受取利息配当金収益	[142,378]	[746,032]	[△ 603,654]
	受取利息配当金収益	138,625	742,159	△ 603,534
	欠損補填特定資産受取利息配当金収益	3,753	3,873	△ 120
	サービス活動外収益計(4)	142,378	746,032	△ 603,654
	費			
	サービス活動外費用計(5)	0	0	0
	サービス活動外増減差額(6)=(4)-(5)	142,378	746,032	△ 603,654
	経常増減差額(7)=(3)+(6)	△ 12,803,879	△ 6,991,644	△ 5,812,235
	特別増減の部	収		
特別収益計(8)		0	0	0
増				
(国庫補助金等特別積立金取崩額(事務費))		[△ 14,971,370]	[△ 9,451,000]	[△ 5,520,370]
(国庫補助金等特別積立金取崩額(事務費))		△ 14,971,370	△ 9,451,000	△ 5,520,370
(国庫補助金等特別積立金取崩額(返還金))		[△ 500]	[△ 82,768,000]	[82,767,500]
(国庫補助金等特別積立金取崩額(返還金))		△ 500	△ 82,768,000	82,767,500
生活福祉資金貸付事務費会計繰入金費用		[18,903,384]	[16,301,561]	[2,601,823]
生活福祉資金貸付事務費会計繰入金費用		18,903,384	16,301,561	2,601,823
国庫補助金等返還金費用		[500]	[82,768,000]	[△ 82,767,500]
国庫補助金等返還金費用	500	82,768,000	△ 82,767,500	
特別費用計(9)	3,932,014	6,850,561	△ 2,918,547	
特別増減差額(10)=(8)-(9)	△ 3,932,014	△ 6,850,561	2,918,547	
当期活動増減差額(11)=(7)+(10)	△ 16,735,893	△ 13,842,205	△ 2,893,688	
繰越活動増減差額の部	前期繰越活動増減差額(12)	95,636,921	103,905,529	△ 8,268,608
	当期末繰越活動増減差額(13)=(11)+(12)	78,901,028	90,063,324	△ 11,162,296
	基本金取崩額(14)	0	0	0
	国庫補助金等特別積立金取崩額(15)	0	0	0
	その他の積立金取崩額(16)	25,937,267	7,577,470	18,359,797
	欠損補填積立金取崩額	(25,937,267)	(7,577,470)	(18,359,797)
	旧欠損補填積立金取崩額	3,807,534	3,673,170	134,364
	新欠損補填積立金取崩額	22,129,733	3,904,300	18,225,433
	その他の積立金積立額(17)	3,003,753	2,003,873	999,880
	欠損補填積立金積立額	(3,003,753)	(2,003,873)	(999,880)
旧欠損補填積立金積立額	3,000,023	2,000,041	999,982	
新欠損補填積立金積立額	3,730	3,832	△ 102	
次期繰越活動増減差額(18)=(13)+(14)+(15)+(16)-(17)	101,834,542	95,636,921	6,197,621	

要保護世帯向け不動産担保型生活資金貸付事業拠点区分 事業活動計算書
 社会福祉法人名 (社福)青森県社会福祉協議会

0043 (自)平成 30年 4月 1日 (至)平成 31年 3月31日
 要保護世帯向け不動産担保型生活資金貸付事業 (平成 30年度)

(単位:円)

親会計合算

勘定科目		当年度決算(A)	前年度決算(B)	増減(A)-(B)
サービス活動増減の部	収			
	貸付事業収益	[1,706,193]	[0]	[1,706,193]
	貸付利息収益	(1,706,193)	(0)	(1,706,193)
	貸付金利利息収益	101,225	0	101,225
	延滞利息収益	1,604,968	0	1,604,968
	サービス活動収益計(1)	1,706,193	0	1,706,193
	費			
	徴収不能額	[10,610,590]	[8,294,768]	[2,315,822]
	徴収不能額	10,610,590	8,294,768	2,315,822
	サービス活動費用計(2)	10,610,590	8,294,768	2,315,822
サービス活動増減差額(3)=(1)-(2)	△ 8,904,397	△ 8,294,768	△ 609,629	
サービス活動外増減の部	収			
	受取利息配当金収益	[427]	[451]	[△ 24]
	受取利息配当金収益	427	451	△ 24
	サービス活動外収益計(4)	427	451	△ 24
	費			
サービス活動外費用計(5)	0	0	0	
サービス活動外増減差額(6)=(4)-(5)	427	451	△ 24	
経常増減差額(7)=(3)+(6)	△ 8,903,970	△ 8,294,317	△ 609,653	
特別増減の部	収			
	特別収益計(8)	0	0	0
	費			
	生活福祉資金貸付事務費会計繰入金費用	[427]	[451]	[△ 24]
	生活福祉資金貸付事務費会計繰入金費用	427	451	△ 24
特別費用計(9)	427	451	△ 24	
特別増減差額(10)=(8)-(9)	△ 427	△ 451	24	
当期活動増減差額(11)=(7)+(10)	△ 8,904,397	△ 8,294,768	△ 609,629	
繰越活動増減差額の部	前期繰越活動増減差額(12)	△ 10,271,240	△ 1,976,472	△ 8,294,768
	当期末繰越活動増減差額(13)=(11)+(12)	△ 19,175,637	△ 10,271,240	△ 8,904,397
	基本金取崩額(14)	0	0	0
	国庫補助金等特別積立金取崩額(15)	0	0	0
	その他の積立金取崩額(16)	0	0	0
	その他の積立金積立額(17)	0	0	0
	次期繰越活動増減差額(18)=(13)+(14)+(15)+(16)-(17)	△ 19,175,637	△ 10,271,240	△ 8,904,397

生活福祉資金貸付事務費事業拠点区分 事業活動計算書

社会福祉法人名 (社福)青森県社会福祉協議会

0045

(自)平成 30年 4月 1日 (至)平成 31年 3月31日

生活福祉資金貸付事務費事業

(平成 30年度)

(単位:円)

親会計合算

		勘定科目	当年度決算(A)	前年度決算(B)	増減(A)-(B)
サ	収	經常経費補助金収益	[19,050,000]	[19,007,000]	[43,000]
		都道府県補助金収益	(19,050,000)	(19,007,000)	(43,000)
	益	貸付事務費補助金収益	19,050,000	19,007,000	43,000
		サービス活動収益計(1)	19,050,000	19,007,000	43,000
イ	費	人件費	[16,919,945]	[16,150,028]	[769,917]
		職員給与	(9,654,191)	(9,949,402)	(△ 295,211)
ビ	費	職員給与	8,259,500	8,919,969	△ 660,469
		職員諸手当	1,394,691	1,029,433	365,258
ス	費	職員賞与	2,592,532	2,260,423	332,109
		非常勤職員給与	(2,242,968)	(1,640,991)	(601,977)
活	費	非常勤職員給与	1,880,640	1,434,120	446,520
		非常勤職員賞与	244,090	72,441	171,649
動	費	非常勤職員諸手当	118,238	134,430	△ 16,192
		退職給付費用	(138,568)	(153,020)	(△ 14,452)
増	用	職員共済退職給付費用	138,568	153,020	△ 14,452
		法定福利費	2,291,686	2,146,192	145,494
減	の	事業費	[11,202,963]	[11,324,910]	[△ 121,947]
		業務委託費	(2,978,340)	(3,127,460)	(△ 149,120)
部	の	市町村社協事務費	2,978,340	3,127,460	△ 149,120
		貸付調査償還指導費	(8,224,623)	(8,197,450)	(27,173)
部	の	貸付調査償還促進費	707,823	714,250	△ 6,427
		民生委員実費弁償費	7,516,800	7,483,200	33,600
部	の	事務費	[9,586,150]	[7,593,291]	[1,992,859]
		福利厚生費	88,250	90,476	△ 2,226
部	の	旅費交通費	(1,928,360)	(263,000)	(1,665,360)
		役職員旅費	795,440	170,625	624,815
部	の	委員等旅費	1,132,920	92,375	1,040,545
		研修費	(151,240)	(160,000)	(△ 8,760)
部	の	役職員旅費	146,240	145,000	1,240
		参加費	5,000	15,000	△ 10,000
部	の	事務消耗品費	990,945	884,213	106,732
		印刷製本費	169,600	171,720	△ 2,120
部	の	水道光熱費	360,000	360,000	0
		車輛費	(47,253)	(30,000)	(17,253)
部	の	車輛燃料費	47,253	30,000	17,253
		通信運搬費	765,634	807,248	△ 41,614
部	の	電算処理費	300,000	300,000	0
		保守料	825,000	747,960	77,040
部	の	会議参加費	9,000	14,000	△ 5,000
		手数料	3,262,225	2,805,247	456,978
部	の	賃借料	463,868	480,127	△ 16,259
		租税公課	5,400	4,800	600
部	の	諸謝金	12,375	5,500	6,875
		返還金	(207,000)	(469,000)	(△ 262,000)
部	の	県補助金返還金	207,000	469,000	△ 262,000
		減価償却費	[727,920]	[794,332]	[△ 66,412]
部	の	減価償却費	727,920	794,332	△ 66,412
		(国庫補助金等特別積立金取崩額)	[△ 727,800]	[△ 727,800]	[0]
部	の	(国庫補助金等特別積立金取崩額)	△ 727,800	△ 727,800	0
		サービス活動費用計(2)	37,709,178	35,134,761	2,574,417
部	の	サービス活動増減差額(3)=(1)-(2)	△ 18,659,178	△ 16,127,761	△ 2,531,417
		サービス活動外収益計(4)	247	217	30
部	の	受取利息配当金収益	247	217	30
		サービス活動外増減の部			
部	の	サービス活動外費用計(5)	0	0	0
		サービス活動外増減差額(6)=(4)-(5)	247	217	30
部	の	經常増減差額(7)=(3)+(6)	△ 18,658,931	△ 16,127,544	△ 2,531,387

生活福祉資金貸付事務費事業拠点区分 事業活動計算書

社会福祉法人名 (社福)青森県社会福祉協議会

0045

(自)平成 30年 4月 1日 (至)平成 31年 3月31日

生活福祉資金貸付事務費事業

(平成 30年度)

(単位:円)

親会計合算

勘定科目		当年度決算(A)	前年度決算(B)	増減(A)-(B)
特別増減の部の	生活福祉資金会計繰入金収益	[18,903,384]	[16,301,561]	[2,601,823]
	生活福祉資金会計繰入金収益	18,903,384	16,301,561	2,601,823
	要保護世帯向け不動産担保型生活資金会計繰入金収益	[427]	[451]	[△ 24]
	要保護世帯向け不動産担保型生活資金会計繰入金収益	427	451	△ 24
	特別収益計(8)	18,903,811	16,302,012	2,601,799
	一般会計繰入金費用	[245,000]	[241,000]	[4,000]
	一般会計繰入金費用	245,000	241,000	4,000
	特別費用計(9)	245,000	241,000	4,000
	特別増減差額(10)=(8)-(9)	18,658,811	16,061,012	2,597,799
	当期活動増減差額(11)=(7)+(10)	△ 120	△ 66,532	66,412
繰越活動増減差額の部の	前期繰越活動増減差額(12)	332	66,864	△ 66,532
	当期末繰越活動増減差額(13)=(11)+(12)	212	332	△ 120
	基本金取崩額(14)	0	0	0
	国庫補助金等特別積立金取崩額(15)	0	0	0
	その他の積立金取崩額(16)	0	0	0
	その他の積立金積立額(17)	0	0	0
	次期繰越活動増減差額(18)=(13)+(14)+(15)+(16)-(17)	212	332	△ 120

臨時特例つなぎ資金貸付事業拠点区分 事業活動計算書

社会福祉法人名 (社福)青森県社会福祉協議会

0047

(自)平成 30年 4月 1日 (至)平成 31年 3月31日

臨時特例つなぎ資金貸付事業

(平成 30年度)

(単位:円)

親会計合算

		勘定科目	当年度決算(A)	前年度決算(B)	増減(A)-(B)
サービス活動増減の部	収				
	益	サービス活動収益計(1)	0	0	0
	費	人件費	[465,758]	[1,249,293]	[△ 783,535]
		職員給与	(397,334)	(883,912)	(△ 486,578)
		職員給与	358,400	730,500	△ 372,100
		職員諸手当	38,934	153,412	△ 114,478
		職員賞与	0	197,235	△ 197,235
		退職給付費用	(7,168)	(14,610)	(△ 7,442)
		職員共済退職給付費用	7,168	14,610	△ 7,442
		法定福利費	61,256	153,536	△ 92,280
		事業費	[691,250]	[693,500]	[△ 2,250]
		業務委託費	(691,250)	(693,500)	(△ 2,250)
		市町村社協事務費	691,250	693,500	△ 2,250
		事務費	[342,924]	[330,308]	[12,616]
		福利厚生費	0	18,538	△ 18,538
		事務消耗品費	33,800	43,600	△ 9,800
		印刷製本費	12,000	12,000	0
		水道光熱費	60,000	0	60,000
		通信運搬費	12,000	12,000	0
		保守料	186,800	182,790	4,010
手数料	324	1,080	△ 756		
賃借料	38,000	60,300	△ 22,300		
徴収不能額	[120,000]	[0]	[120,000]		
徴収不能額	120,000	0	120,000		
	サービス活動費用計(2)	1,619,932	2,273,101	△ 653,169	
	サービス活動増減差額(3)=(1)-(2)	△ 1,619,932	△ 2,273,101	653,169	
サービス活動外増減の部	収				
	益	受取利息配当金収益	[107]	[127]	[△ 20]
		受取利息配当金収益	107	127	△ 20
		サービス活動外収益計(4)	107	127	△ 20
費					
		サービス活動外費用計(5)	0	0	0
	サービス活動外増減差額(6)=(4)-(5)	107	127	△ 20	
	経常増減差額(7)=(3)+(6)	△ 1,619,825	△ 2,272,974	653,149	
特別増減の部	収				
	益	特別収益計(8)	0	0	0
	費	(国庫補助金等特別積立金取崩額(除却等))	[△ 120,000]	[0]	[△ 120,000]
		(国庫補助金等特別積立金取崩額(除却等))	△ 120,000	0	△ 120,000
		(国庫補助金等特別積立金取崩額(事務費))	[△ 1,499,825]	[△ 2,272,974]	[773,149]
		(国庫補助金等特別積立金取崩額(事務費))	△ 1,499,825	△ 2,272,974	773,149
	特別費用計(9)	△ 1,619,825	△ 2,272,974	653,149	
	特別増減差額(10)=(8)-(9)	1,619,825	2,272,974	△ 653,149	
	当期活動増減差額(11)=(7)+(10)	0	0	0	
	前期繰越活動増減差額(12)	0	0	0	
当期末繰越活動増減差額(13)=(11)+(12)	0	0	0		
基本金取崩額(14)	0	0	0		
国庫補助金等特別積立金取崩額(15)	0	0	0		
その他の積立金取崩額(16)	0	0	0		
その他の積立金積立額(17)	0	0	0		
次期繰越活動増減差額(18)=(13)+(14)+(15)+(16)-(17)	0	0	0		

生活福祉資金貸付事業拠点区分 貸借対照表

社会福祉法人名 (社福)青森県社会福祉協議会

0041

平成 31年 3月31日現在

生活福祉資金貸付事業

(単位:円)

親会計合算

資 産 の 部				負 債 の 部			
科 目	当年度末	前年度末	増減	科 目	当年度末	前年度末	増減
流動資産	2,113,148,001	1,968,695,602	144,452,399	流動負債	11,867,230	11,842,756	24,474
現金預金	2,093,909,206	1,946,431,686	147,477,520	1年以内支払予定長期未払金	11,824,000	11,824,000	0
事業未収金	1,858,616	4,017,439	△ 2,158,823	仮受金	43,230	18,756	24,474
未収収益	9,557,332	10,435,544	△ 878,212	固定負債	47,296,500	59,120,000	△ 11,823,500
立替金	62,632	34,810	27,822	長期未払金	47,296,500	59,120,000	△ 11,823,500
一般会計貸付金	8,000,000	8,000,000	0	負債の部合計	59,163,730	70,962,756	△ 11,799,026
徴収不能引当金	△ 239,785	△ 223,877	△ 15,908	純 資 産 の 部			
固定資産	2,309,357,550	2,497,316,738	△ 187,959,188	国庫補助金等特別積立金	3,901,479,250	3,916,451,120	△ 14,971,870
基本財産	0	0	0	国庫補助金等特別積立金	3,901,479,250	3,916,451,120	△ 14,971,870
その他の固定資産	2,309,357,550	2,497,316,738	△ 187,959,188	その他の積立金	360,028,029	382,961,543	△ 22,933,514
貸付金	907,808,923	1,077,526,907	△ 169,717,984	欠損補填積立金	360,028,029	382,961,543	△ 22,933,514
長期滞留債権	733,797,917	734,187,055	△ 389,138	次期繰越活動増減差額	101,834,542	95,636,921	6,197,621
<small>国庫補助金等特別積立金</small>	416,582,000	409,582,000	7,000,000	次期繰越活動増減差額	101,834,542	95,636,921	6,197,621
徴収不能引当金	△ 108,859,319	△ 106,940,767	△ 1,918,552	(うち当期活動増減差額)	△ 16,735,893	△ 13,842,205	△ 2,893,688
欠損補填積立特定資産	360,028,029	382,961,543	△ 22,933,514	純資産の部合計	4,363,341,821	4,395,049,584	△ 31,707,763
資産の部合計	4,422,505,551	4,466,012,340	△ 43,506,789	負債及び純資産の部合計	4,422,505,551	4,466,012,340	△ 43,506,789

貸付決定済で次年度以降の繰延貸付金等年度末高

- ・総合支援資金未交付金：0円
- ・福祉資金未交付金：1,296,000円
- ・教育支援資金未交付金：17,376,000円
- ・不動産担保型生活資金未交付金：7,858,063円

要保護世帯向け不動産担保型生活資金貸付事業拠点区分 貸借対照表

社会福祉法人名 (社福)青森県社会福祉協議会

0043

平成 31年 3月31日現在

要保護世帯向け不動産担保型生活資金貸付事業

(単位:円)

親会計合算

資 産 の 部				負 債 の 部			
科 目	当年度末	前年度末	増減	科 目	当年度末	前年度末	増減
流動資産	35,738,010	37,537,504	△ 1,799,494	流動負債	0	0	0
現金預金	35,738,010	37,537,504	△ 1,799,494	固定負債	416,582,000	409,582,000	7,000,000
固定資産	361,668,353	361,773,256	△ 104,903	生活福祉資金会計長期借入金	416,582,000	409,582,000	7,000,000
基本財産	0	0	0	負債の部合計	416,582,000	409,582,000	7,000,000
その他の固定資産	361,668,353	361,773,256	△ 104,903	純 資 産 の 部			
貸付金	361,668,353	361,773,256	△ 104,903	次期繰越活動増減差額	△ 19,175,637	△ 10,271,240	△ 8,904,397
				次期繰越活動増減差額	△ 19,175,637	△ 10,271,240	△ 8,904,397
				(うち当期活動増減差額)	△ 8,904,397	△ 8,294,768	△ 609,629
				純資産の部合計	△ 19,175,637	△ 10,271,240	△ 8,904,397
資産の部合計	397,406,363	399,310,760	△ 1,904,397	負債及び純資産の部合計	397,406,363	399,310,760	△ 1,904,397

貸付決定済で次年度以降の繰延貸付金等年度末高：40,357,878円

生活福祉資金貸付事務費事業拠点区分 貸借対照表

社会福祉法人名 (社福)青森県社会福祉協議会

0045

平成 31年 3月31日現在

生活福祉資金貸付事務費事業

(単位:円)

親会計合算

資 産 の 部				負 債 の 部			
科 目	当年度末	前年度末	増減	科 目	当年度末	前年度末	増減
流動資産	2,715,356	5,116,373	△ 2,401,017	流動負債	2,715,356	5,116,373	△ 2,401,017
現金預金	1,025,281	3,055,048	△ 2,029,767	事業未払金	2,715,356	5,116,373	△ 2,401,017
事業未収金	6,300	0	6,300	固定負債	0	0	0
仮払金	1,683,775	2,061,325	△ 377,550	負債の部合計	2,715,356	5,116,373	△ 2,401,017
固定資産	1,273,862	2,001,782	△ 727,920	純 資 産 の 部			
基本財産	0	0	0	国庫補助金等特別積立金	1,273,650	2,001,450	△ 727,800
その他の固定資産	1,273,862	2,001,782	△ 727,920	国庫補助金等特別積立金	1,273,650	2,001,450	△ 727,800
器具及び備品	4,210,195	4,210,195	0	次期繰越活動増減差額	212	332	△ 120
器具及び備品減価償却累計額	△ 2,936,333	△ 2,208,413	△ 727,920	次期繰越活動増減差額	212	332	△ 120
				(うち当期活動増減差額)	△ 120	△ 66,532	66,412
				純資産の部合計	1,273,862	2,001,782	△ 727,920
資産の部合計	3,989,218	7,118,155	△ 3,128,937	負債及び純資産の部合計	3,989,218	7,118,155	△ 3,128,937

固定資産減価償却額累計 : 2,936,333円

臨時特例つなぎ資金貸付事業拠点区分 貸借対照表

社会福祉法人名 (社福)青森県社会福祉協議会

0047

平成 31年 3月31日現在

臨時特例つなぎ資金貸付事業

(単位:円)

親会計合算

資 産 の 部				負 債 の 部			
科 目	当年度末	前年度末	増減	科 目	当年度末	前年度末	増減
流動資産	9,476,240	10,940,065	△ 1,463,825	流動負債	30,000	0	30,000
現金預金	9,476,240	10,939,065	△ 1,462,825	事業未払金	30,000	0	30,000
事業未収金	0	1,000	△ 1,000	固定負債	0	0	0
固定資産	1,091,030	1,217,030	△ 126,000	負債の部合計	30,000	0	30,000
基本財産	0	0	0	純 資 産 の 部			
その他の固定資産	1,091,030	1,217,030	△ 126,000	国庫補助金等特別積立金	10,537,270	12,157,095	△ 1,619,825
貸付金	1,091,030	1,217,030	△ 126,000	国庫補助金等特別積立金	10,537,270	12,157,095	△ 1,619,825
				次期繰越活動増減差額	0	0	0
				次期繰越活動増減差額	0	0	0
				(うち当期活動増減差額)	0	0	0
				純資産の部合計	10,537,270	12,157,095	△ 1,619,825
資産の部合計	10,567,270	12,157,095	△ 1,589,825	負債及び純資産の部合計	10,567,270	12,157,095	△ 1,589,825

財産目録

財産目録

平成23年3月31日現在
(平成30年度)

別紙4
（社）青森県社会福祉協議会
(単位:円)

貸借対照表科目	場所・物量等	取得年度	使用目的等	取得価額	減価償却累計額	貸借対照表価額一般会計	貸借対照表価額生活福祉資金会計
I 資産の部							
1 流動資産							
現金手許高							
預貯金(普通預金)						676,227,386	2,140,148,737
青森銀行 新町支店			小口現金として			100,000	
青森銀行 新町支店			事業用資金として			32,348,404	
青森銀行 新町支店			〃			10,067,460	
青森銀行 新町支店			〃			9,466,097	
青森銀行 新町支店			〃			1,092,367	
青森銀行 新町支店			〃			0	
青森銀行 新町支店			〃			6,155,655	
青森銀行 新町支店			〃			3,514,074	
青森銀行 新町支店			〃			1,048,558	
青森銀行 新町支店			〃			4,824	
青森銀行 新町支店			〃			14,293,612	
青森銀行 新町支店			〃			4,448,136	
青森銀行 新町支店			〃			0	
青森銀行 新町支店			〃			611,714	
青森銀行 新町支店			〃			41,443	
青森銀行 新町支店			〃			1,048,951	
青森銀行 新町支店			〃			1,816,932	
青森銀行 新町支店			〃			715,527	
青森銀行 新町支店			〃			1,644,021	
青森銀行 新町支店			〃			4,095,304	
青森銀行 新町支店			〃			9,517,169	
青森銀行 新町支店			〃			1,152,964	
青森銀行 新町支店			〃			1,305,617	
青森銀行 新町支店			〃			12,314,454	
青森銀行 新町支店			〃			2,124,270	
青森銀行 新町支店			〃			646,615	
青森銀行 新町支店			〃			3,531,750	
青森銀行 新町支店			〃			1,327,441	
青森銀行 新町支店			〃			9,130,240	
青森銀行 新町支店			〃			287,817	
青森銀行 新町支店			〃			0	
青森銀行 新町支店			〃			528,389	
青森銀行 新町支店			〃			48,088	
青森銀行 新町支店			〃			2,094,337	
青森銀行 新町支店			〃			284,801	
青森銀行 新町支店			〃			1,016,042	
青森銀行 新町支店			〃			0	
青森銀行 新町支店			〃			0	
青森銀行 新町支店			〃			370,246,331	
青森銀行 新町支店			〃			152,050,541	
青森銀行 新町支店			〃			16,087,441	
青森銀行 新町支店			〃				153,522,618
青森銀行 新町支店			〃				288,196,641
青森銀行 新町支店			〃				1,025,281
青森銀行 新町支店			〃				35,738,010
青森銀行 新町支店			〃				9,476,240
青森銀行 新町支店			〃				489,093,540
青森銀行 新町支店			〃				348,817,840
青森銀行 新町支店			〃				86,214,960
青森銀行 新町支店			〃				225,493,034
青森銀行 新町支店			〃				2,570,573
定期預金							
青い森信用金庫			生活福祉資金貸付事業貸付履歴として				100,000,000
青森信用組合			〃				200,000,000
青い森信用金庫			〃				100,000,000
みちのく銀行			〃				100,000,000
青森銀行 新町支店			〃				94,638,955
その他未収金			3月分県共済掛金・償還金、後納郵便料、送金手数料等				94,638,955

財産目録
 平成23年3月31日現在
 (平成30年度)

貸借対照表科目	場所・物量等	取得年度	使用目的等	取得価額	減価償却累計額	貸借対照表価額一般会計	貸借対照表価額生活福祉資金会計
事業未収金(生活福祉資金会計)	生活福祉資金貸付事務費事業	-	区分間入金戻入	-	-	-	1,864,916
未収金(生活福祉資金会計)	生活福祉資金貸付事務費事業	-	H28決算に伴う繰入金支出戻入	-	-	-	0
未収補助金							
	青森県	-	介護技術コンテスト事業未収補助金	-	-	19,957,077	-
	青森県	-	介護ロボット導入支援事業未収補助金	-	-	3,300,000	-
	青森県	-	介護福祉士修学資金等貸付事業補助金	-	-	4,736,000	-
	青森県	-	介護福祉士等修学資金等貸付事業補助金	-	-	6,468,787	-
	青森県	-	介護福祉士等修学資金等貸付事業補助金	-	-	170,000	-
	青森県	-	介護福祉士等修学資金等貸付事業補助金	-	-	3,321,377	-
	青森県	-	潜在的保育士再就職支援貸付事業補助金	-	-	986,682	-
	青森県	-	預り支援貸付事業補助金	-	-	426,682	-
	青森県	-	ひとり親家庭等職業訓練促進資金貸付事業補助金	-	-	547,549	-
	事務所内(収入印紙、有料道路回教券、切手外)	-	実施事業等へ使用	-	-	1,506,865	-
	事務所内(販売用伝票、福祉のしおり)	-	購入・製造	-	-	216,735	-
	職員外	-	労働保険料外	-	-	79,731	-
1年以内回収予定長期貸付金							
	貸付事業所	-	福祉基金貸付事業貸付金(1年以内回収予定)	-	-	26,396,049	-
	民間社会福祉事業職員共済事業加入者	-	民間社会福祉事業貸付金(1年以内回収予定)	-	-	1,436,699	-
	職員共済貸付金	-	民間社会福祉事業貸付金(1年以内回収予定)	-	-	22,637,560	-
	介護福祉士等修学資金	-	介護福祉士等修学資金貸付金(1年以内回収予定)	-	-	2,321,790	-
	仮払金	-	3月分送金手数料・後納郵便送料・公用車代	-	-	1,109,452	-
その他の流動資産							
	経済的援助預け金	-	経済的援助預け金	-	-	2,800,000	-
	債務者からの未収貸付金	-	債務者からの未収貸付金	-	-	2,800,000	9,557,332
未収収益(生活福祉資金会計)							
	立替金(生活福祉資金会計)	-	補助者からの返金口座への振込手数料立替分	-	-	-	62,632
一般会計貸付金(生活福祉資金会計)							
	福祉基金貸付金	-	補助金未収による未精算額	-	-	-	8,000,000
仮払金(生活福祉資金会計)							
	民事執行手続金(不動産競売等に係る弁護士費用)	-	民事執行手続金(不動産競売等に係る弁護士費用)	-	-	-	1,683,775
徴収不能引当金(生活福祉資金会計)							
	徴収不能引当金	-	徴収不能引当金	-	-	-	▲ 239,785
2 固定資産							
基本財産							
	定期預金	-		-	-	-	-
	青森銀行 新町支店 No.3024464	-		-	-	3,000,000	-
	青森銀行 新町支店	-		-	-	3,000,000	-
基本財産合計							
その他の固定資産							
車庫運搬具							
	ラファエスタ・ブレオ・アトレー 計3台	-	実施事業で使用	4,926,570	▲ 4,802,818	123,752	-
器具及び備品							
	ビジネスセンター/車庫外51件	-	実施事業で使用	15,454,416	▲ 12,718,647	2,735,769	-
器具及び備品(生活福祉資金会計)							
	事務用機一式外2件	-	実施事業で使用	4,210,195	▲ 2,936,333	1,273,862	-
有形リース資産							
	会社システム、印刷機、共済システム、安心電話システム、介護修学等システム	-	実施事業で使用	18,240,273	0	18,240,273	-
権利							
	電話加入権	-	実施事業で使用	716,800	0	716,800	-
ソフトウェア							
	ソフトウェア	-	実施事業で使用	2,503,692	0	2,503,692	-
長期貸付金							
	福祉基金貸付金	-	福祉基金貸付事業貸付金	-	-	442,632,511	-
	職員共済貸付金	-	民間社会福祉事業貸付金	-	-	345,717	-
	介護福祉士等修学資金貸付金	-	介護福祉士等修学資金貸付金	-	-	67,150,071	-
	介護福祉士等修学資金等研究修学資金貸付金	-	介護福祉士等修学資金等研究修学資金貸付金	-	-	254,142,826	-
	介護福祉士等修学資金等研究修学資金貸付金	-	介護福祉士等修学資金等研究修学資金貸付金	-	-	26,224,830	-
	介護福祉士等修学資金等研究修学資金貸付金	-	介護福祉士等修学資金等研究修学資金貸付金	-	-	7,100,000	-
	介護福祉士等修学資金等研究修学資金貸付金	-	介護福祉士等修学資金等研究修学資金貸付金	-	-	60,616,050	-
	潜在的保育士再就職準備金貸付金	-	潜在的保育士再就職準備金貸付金	-	-	13,780,000	-
	入学準備金貸付金	-	入学準備金貸付金	-	-	11,273,017	-
	就職準備金	-	就職準備金	-	-	2,000,000	-
貸付金(生活福祉資金会計)							
	総合支援資金貸付金	-	総合支援資金貸付金	-	-	-	1,270,568,306
	更生資金貸付金	-	更生資金貸付金	-	-	-	97,308,097
	障害者更生資金貸付金	-	障害者更生資金貸付金	-	-	-	13,291,146
	生活資金貸付金	-	生活資金貸付金	-	-	-	11,793,975
	福祉資金貸付金	-	福祉資金貸付金	-	-	-	352,205
	福祉資金(住宅)貸付金	-	福祉資金(住宅)貸付金	-	-	-	53,081,290
	教育支援資金貸付金	-	教育支援資金貸付金	-	-	-	10,335,184
	療養介護等資金貸付金	-	療養介護等資金貸付金	-	-	-	585,728,055
	災害援護資金貸付金	-	災害援護資金貸付金	-	-	-	1,452,450
	不動産担保型生活支援資金貸付金	-	不動産担保型生活支援資金貸付金	-	-	-	52,830
	離職者支援資金貸付金	-	離職者支援資金貸付金	-	-	-	108,520,531
	要保護世帯向け不動産担保型生活資金貸付金	-	要保護世帯向け不動産担保型生活資金貸付金	-	-	-	25,893,160
	臨時特別つなぎ資金貸付金	-	臨時特別つなぎ資金貸付金	-	-	-	361,668,353
		-		-	-	-	1,091,030

財産目録
 平成23年3月31日現在
 (平成30年度)

貸借対照表科目	場所・物量等	取得年度	取得価額	減価償却累計額	貸借対照表価額一般会計	貸借対照表価額生活福祉資金会計
貸借対照表科目						
要保護世帯向け不動産担保型生活資金貸付基金(生活福祉資金会計)						
要保護世帯向け不動産担保型生活資金貸付基金	債務者	-	-	-	-	416,582,000
徴収不能引当金	法人運営事業・介護福祉士修習資金貸付事業	-	-	-	▲ 6,592,854	
徴収不能引当金	生活福祉資金貸付事業	-	-	-		▲ 108,859,319
徴収不能引当金(生活福祉資金会計)						
徴収不能引当金	生活福祉資金貸付事業	-	-	-		733,797,917
長期滞留債権(生活福祉資金会計)						
総合支援資金長期滞留債権	債務者	-	-	-	-	274,273,170
福祉資金長期滞留債権	"	-	-	-	-	65,464,355
教育支援資金長期滞留債権	"	-	-	-	-	282,109,071
更生資金長期滞留債権	"	-	-	-	-	34,356,554
障害者更生資金長期滞留債権	"	-	-	-	-	7,287,890
生活資金長期滞留債権	"	-	-	-	-	903,616
福祉(住宅)資金長期滞留債権	"	-	-	-	-	13,740,745
療養介護等資金長期滞留債権	"	-	-	-	-	4,575,168
災害援護資金長期滞留債権	"	-	-	-	-	1,806,580
離職者支援資金長期滞留債権	"	-	-	-	-	49,280,768
欠損補填積立金特定預金(生活福祉資金会計)						
(田)欠損補填積立金特定預金	青森銀行新町支店(生活福祉資金貸付事業)	-	-	-	-	360,028,029
(新)欠損補填積立金特定預金	青森銀行新町支店(生活福祉資金貸付事業)	-	-	-	-	1,828,325
青森銀行新町支店	青森銀行	-	-	-	-	358,199,704
青森銀行	青森銀行	-	-	-	-	
退職共済積立資産						
退職共済積立資産	退職共済積立資産	-	-	-	-	10,160,897,860
定期預金	定期預金	-	-	-	-	10,160,897,860
青森県信用組合 中央支店	青森県信用組合 中央支店(青森県民間社会福祉事業職員共済事業)	-	-	-	-	150,000,000
青森県信用組合 中央支店	青森県信用組合 中央支店(青森県民間社会福祉事業職員共済事業)	-	-	-	-	100,000,000
普通預金	普通預金	-	-	-	-	689,036,771
青森銀行 新町支店	青森銀行 新町支店(青森県民間社会福祉事業職員共済事業)	-	-	-	-	19,281,073
みちのく銀行 青森支店	みちのく銀行 青森支店(青森県民間社会福祉事業職員共済事業)	-	-	-	-	4,503,181
青森県信用組合 中央支店	青森県信用組合 中央支店(青森県民間社会福祉事業職員共済事業)	-	-	-	-	8,216,328,686
単独運用指定包括信託	りそな銀行/日本マツダ株式会社信託銀行 No.39141-0701	-	-	-	-	1,001,928,279
りそな銀行/日本マツダ株式会社信託銀行 No.39141-0701	りそな銀行/日本マツダ株式会社信託銀行 No.39141-0701	-	-	-	-	▲ 20,180,130
通算評価益	通算評価益	-	-	-	-	79,490,994
職員共済退職給付引当資産	職員共済退職給付引当資産	-	-	-	-	20,000,000
退職給付引当資産	退職給付引当資産	-	-	-	-	39,310,864
定期預金	定期預金	-	-	-	-	20,180,130
青森県信用組合 中央支店	青森県信用組合 中央支店(職員退職手当金積立事業)	-	-	-	-	678,189,864
普通預金	普通預金	-	-	-	-	13,978,440
みちのく銀行 青森支店	みちのく銀行 青森支店(職員退職時の退職金)	-	-	-	-	21,560
青森県信用組合 中央支店	青森県信用組合 中央支店(職員退職時の退職金)	-	-	-	-	2,837,464
職員共済退職給付引当資産	職員共済退職給付引当資産	-	-	-	-	199,096,000
要の積立金積立資産	要の積立金積立資産	-	-	-	-	904,000
※有価証券	※有価証券	-	-	-	-	22,744,000
第48回利付国債20年	野村証券株式会社(愛の輪基金運営事業)	-	-	-	-	119,313,600
普通預金	普通預金	-	-	-	-	686,400
通算評価益	通算評価益	-	-	-	-	22,634,400
第8回三菱UFJ信託銀行劣後特約付社債	SMB C日興証券株式会社(愛の輪基金運営事業)	-	-	-	-	100,000,000
普通預金	普通預金	-	-	-	-	13,900,000
通算評価益	通算評価益	-	-	-	-	100,000,000
第120回利付国債20年	SMB C日興証券株式会社(愛の輪基金運営事業)	-	-	-	-	50,000,000
普通預金	普通預金	-	-	-	-	1,525,000
通算評価益	通算評価益	-	-	-	-	20,012,000
第14回同友信託銀行社債	SMB C日興証券株式会社(愛の輪基金運営事業)	-	-	-	-	20,000,000
通算評価益	通算評価益	-	-	-	-	12,000
第117回日本高速道路保有・償還返済機構債N39-1362933	野村証券株式会社(愛の輪基金運営事業)	-	-	-	-	48,217,584
通算評価益	通算評価益	-	-	-	-	26,127,584
フロンティアエフ株式会社第14回無担保社債(三菱UFJ信託銀行)	三菱UFJモルガンスタンレー証券株式会社(愛の輪基金運営事業)	-	-	-	-	22,090,000
通算評価益	通算評価益	-	-	-	-	
福祉基金(福利厚生資金)積立資産						
※有価証券	※有価証券	-	-	-	-	20,000,000
第13回ソフトバンク株式会社無担保社債	野村証券株式会社	-	-	-	-	20,000,000
通算評価益	通算評価益	-	-	-	-	12,000
福祉基金(貸付)積立資産						
普通預金	普通預金	-	-	-	-	26,127,584
定期預金	定期預金	-	-	-	-	22,090,000
青森銀行 新町支店	青森銀行 新町支店(福祉基金運営事業)	-	-	-	-	
青森県信用組合 中央支店	青森県信用組合 中央支店(福祉基金運営事業)	-	-	-	-	

財産目録

平成23年3月31日現在
(平成30年度)

貸借対照表科目	場所・物量等	取得年度	使用目的等	取得価額	減価償却累計額	貸借対照表価額一般会計	貸借対照表価額生活福祉資金会計
社会貢献活動推進基金積立資産							
定期預金				-	-	2,000,000	
青森県信用組合 中央支店	No.460693	-	基金として運用し青森しあわせネットワーク事業で活用	-	-	2,000,000	
災害ボランティア積立資産							
青森県信用組合 中央支店	No.460677	-	災害緊急時における積立資産	-	-	2,000,981	
介護福祉士等修学資金積立資産							
青森県信用組合 中央支店	No.458800	-	事業用貸付原資	-	-	55,000,000	
財政運用積立資産							
※定期預金				-	-	25,000,000	
青森県信用組合 中央支店	No.458371	-	人件費等不足の事態に備えた積立資産	-	-	10,000,000	
みちのく銀行 青森支店	No.4758688	-	人件費等不足の事態に備えた積立資産	-	-	10,000,000	
青森銀行 新町支店	No.3011212	-	人件費等不足の事態に備えた積立資産	-	-	0	
※普通預金				-	-		
青森銀行 新町支店	No.544810	-	人件費等不足の事態に備えた積立資産	-	-	5,000,000	
備品等購入積立資産							
定期預金				-	-	0	
青森銀行 新町支店	No.3011254	-	固定資産・備品等故障時に備えた積立資産	-	-	0	
長期未収入金対立積立資産							
普通預金				-	-	350,500	
みちのく銀行 青森支店	No.101168	-	長期未収入金の処理に備えた積立金	-	-	350,500	
長期未収入金			債務者	-	-		
その他の固定資産合計						3,859,578	
固定資産合計						11,538,379,304	2,673,390,795
資産合計						11,538,379,304	2,673,390,795
流動負債合計						12,361,311,554	4,834,468,402
II 負債の部							
I 流動負債							
事業未払金				-	-	29,799,601	2,745,356
1年以内返済予定リース債務				-	-	7,403,379	
預り金				-	-	127,960	
職員預り金				-	-	297,678	
前受金				-	-	25,000	
未払消費税(平成30年度分消費税)				-	-	4,797,000	
生活福祉資金会計借入金				-	-	8,000,000	
貸与引当金				-	-	11,033,502	
一年以上以内支払予定長期未払金(生活福祉資金会計)				-	-	11,824,000	
収受金(生活福祉資金会計)				-	-	43,230	
流動負債合計						61,484,120	14,612,586
2 固定負債							
リース債務				-	-	10,836,894	
退職給付引当金				-	-	138,723,510	
退職給付引当金				-	-	118,543,380	
職員共済退職給付引当金				-	-	20,180,130	
退職共済預り金				-	-	10,336,419,176	
第1種共済掛金分預り金				-	-	10,195,141,329	
第2種共済掛金分預り金				-	-	52,679,413	
受取利息配当金分預り金				-	-	108,778,564	
職員共済退職給付引当資産				-	-	▲ 20,180,130	
生活福祉資金会計長期借入金(生活福祉資金会計)				-	-	416,582,000	
長期未払金(生活福祉資金会計)				-	-	47,296,500	
固定負債合計						10,485,979,580	463,878,500
負債合計						10,547,463,700	478,491,086
差引純資産						1,813,847,854	4,355,977,316

全国200万人加入!! 日本国内でのボランティア活動中のケガや賠償責任を補償 ボランティア活動保険



対象となるボランティア活動

- ◆グループの会則に則り企画、立案された活動であること
(グループが社会福祉協議会に登録されていることが必要です。)
 - ◆社会福祉協議会に届け出た活動であること
 - ◆社会福祉協議会に委嘱された活動であること
- ※活動のための学習会または会議などを含みます。
※自宅などとボランティア活動を行う場所との通常の経路による往復途上を含みます。(自宅以外から出発する場合は、その場所と活動場所への往復途上となります。)

保険金をお支払いする主な場合

- 清掃ボランティア活動中、転んでケガをして通院した。(ケガの補償)
- 活動に向かう途中、交通事故にあって亡くなられた。(ケガの補償)
- 活動中、食べた弁当でボランティア自身が食中毒になって入院した。(ケガの補償)
- 家事援助ボランティア活動で清掃中、誤って花瓶を落としてこわした。(賠償責任の補償)
- 自転車でボランティア活動に向かう途中、誤って他人にケガをさせた。(賠償責任の補償)

保険金額・年間保険料(1名あたり)

		Aプラン	Bプラン	
ケガの補償	死亡保険金	1,040万円	1,400万円	
	後遺障害保険金	1,040万円 (限度額)	1,400万円 (限度額)	
	入院保険金日額	6,500円	10,000円	
	手術 保険金	入院中の手術	65,000円	100,000円
		外来の手術	32,500円	50,000円
	通院保険金日額	4,000円	6,000円	
	特定感染症の補償	上記後遺障害、入院、通院の各補償金額(保険金額)に同じ		
賠償責任の補償	葬祭費用保険金 (特定感染症)	300万円 (限度額)		
	賠償責任保険金 (対人・対物共通)	5億円 (限度額)		
	年間保険料	基本タイプ	350円	510円
天災タイプ ^(※) (基本タイプ+地震・噴火・津波)		500円	710円	

団体割引 20%適用済 / 過去の損害率による割増引適用

(※)天災タイプでは、天災(地震、噴火または津波)に起因する被保険者自身のケガを補償します(天災危険担保特約条項)が、賠償責任の補償については、天災に起因する場合は対象になりません。

ボランティア行事用保険 (傷害保険、国内旅行傷害保険特約付傷害保険、賠償責任保険)

地域福祉活動やボランティア活動の一環として行われる各種行事におけるケガや賠償責任を補償!

- 行事参加者(主催者(個人)を含みます。)全員のケガを補償
- 行事主催者の損害賠償責任も補償

送迎サービス補償 (傷害保険)

送迎・移送サービス中の自動車事故などによるケガを補償!

- 送迎・移送サービス利用者を特定したAプラン
- 送迎・移送サービスのための自動車を特定したBプラン

福祉サービス総合補償

(傷害保険、賠償責任保険、約定履行費用保険(オプション))

ヘルパー・ケアマネジャーなどの活動中のケガや賠償責任を補償!

- 在宅福祉サービス (公的介護保険対象外サービスを含みます。)
- 地域福祉サービス
- 障害福祉サービス
- 児童福祉サービス
- 障害者地域生活支援事業
- 介護保険サービス など

● このご案内は概要を説明したものです。お申込み、パンフレット・詳しい内容のお問い合わせは、あなたの地域の社会福祉協議会へ ●

団体契約者 **社会福祉法人 全国社会福祉協議会**

〈引受幹事〉 損害保険ジャパン日本興亜株式会社 医療・福祉開発部 第二課
TEL: 03(3349)5137
受付時間: 平日の9:00~17:00(土日・祝日、12/31~1/3を除きます。)

取扱代理店 **株式会社 福祉保険サービス**

〒100-0013 東京都千代田区霞が関3丁目3番2号 新霞が関ビル17F
TEL: 03(3581)4667 FAX: 03(3581)4763
営業時間: 平日の9:30~17:30(12/29~1/3を除きます。)

●この保険は、全国社会福祉協議会が損害保険会社と一括して締結する団体契約です。

平成31年度

福祉施設の事故・紛争円満解決のために

ホームページでも内容を紹介しています
http://www.fukushihoken.co.jp



社会福祉施設総合損害補償

しせつの損害補償

◆加入対象は、社協の会員である社会福祉法人等が運営する社会福祉施設です。

プラン 1 施設業務の補償

(賠償責任保険、医師賠償責任保険、看護師賠償責任保険、個人情報取扱事業者賠償責任保険、動産総合保険、費用・利益保険)

① 基本補償(賠償・見舞費用)

保険期間1年

▶保険金額		基本補償(A型)	見舞費用付補償(B型)
賠償事故に対応	対人賠償(1名・1事故)	2億円・10億円	2億円・10億円
	対物賠償(1事故)	2,000万円	2,000万円
	受託・管理財物賠償(期間中)	200万円	200万円
	うち現金支払限度額(期間中)	20万円	20万円
	人格権侵害(期間中)	1,000万円	1,000万円
	身体・財物の損壊を伴わない経済的損失(期間中)	1,000万円	1,000万円
	新設 徘徊時賠償(期間中)	2,000万円	2,000万円
お見舞い等の各種費用	事故対応特別費用(期間中)	500万円	500万円
	被害者対応費用(1名につき)	1事故10万円限度	1事故10万円限度
	傷害見舞費用		死亡時100万円 入院時1.5~7万円 通院時1~3.5万円

▶年額保険料(掛金)

定員	基本補償(A型)
1~50名	35,000~61,460円
51~100名	68,270~97,000円
以降1名~10名増ごと	1,500円

基本補償(A型) + 見舞費用付補償(B型)

基本補償(A型) 保険料 + 【見舞費用加算】
定員1名あたり
入所: 1,300円
通所: 1,390円

- オプション1 ● 訪問・相談等サービス補償
- オプション2 ● 医務室の医療事故補償
- オプション3 ● 看護師の賠償責任補償
- オプション4 ● クレーム対応サポート補償 **改定**

② 個人情報漏えい対応補償 ③ 施設の什器・備品損害補償

プラン 2 施設利用者の補償

(普通傷害保険)

① 入所型施設利用者の傷害事故補償

② 通所型施設利用者の傷害事故補償

(10口まで加入できます)

保険期間1年、職種別A級

▶保険金額	1口あたりの補償額
死亡保険金	100万円
後遺障害保険金	程度に応じて死亡保険金額の4~100%
入院保険金(1日あたり)	800円
手術保険金	入院中の手術:入院保険金日額の10倍 外来の手術:入院保険金日額の5倍
通院保険金(1日あたり)	500円

▶年額保険料(掛金)	定員1人1口あたり
①入所型施設利用者	1,310円
②通所型施設利用者	990円

③ 施設送迎車搭乗中の傷害事故補償

施設送迎車に搭乗中のケガに対し、プラン2-①、②の傷害保険や自動車保険などとは関係なく補償

プラン 3 施設職員の補償

(労働災害総合保険、普通傷害保険、約定履行費用保険)

② 施設職員の傷害事故補償

(10口まで加入できます)

保険期間1年、職種別A級

▶保険金額	1口あたりの補償額
死亡保険金	140万円
後遺障害保険金	程度に応じて死亡保険金額の4~100%
入院保険金(1日あたり)	1,500円
手術保険金	入院中の手術:入院保険金日額の10倍 外来の手術:入院保険金日額の5倍
通院保険金(1日あたり)	600円

▶年額保険料(掛金)	定員1人1口あたり
施設役員・職員 1名1口あたり	3円(1日あたり)

① 施設職員の労災上乗せ補償 **改定**

- オプション: 使用者賠償責任補償 **改定**

③ 施設職員の感染症罹患事故補償 **改定**

プラン 4 社会福祉法人役員等の補償

(賠償責任保険)

保険期間1年

社会福祉法人役員等の賠償責任補償

▶保険金額	Aタイプ	Bタイプ	Cタイプ
1事故・期間中	5,000万円	1億円	3億円

● このご案内は概要を説明したものです。詳しい内容のお問い合わせは下記までお願いします。●

団体契約者 **社会福祉法人 全国社会福祉協議会**

〈引受幹事 損害保険ジャパン日本興亜株式会社 医療・福祉開発部 第二課 保険会社〉
TEL: 03(3349)5137
受付時間: 平日の9:00~17:00(土日・祝日、12/31~1/3を除きます。)

取扱代理店 **株式会社 福祉保険サービス**

〒100-0013 東京都千代田区霞が関3丁目3番2号 新霞が関ビル17F
TEL: 03(3581)4667 FAX: 03(3581)4763
受付時間: 平日の9:30~17:30(12/29~1/3を除きます。)

別冊第 号

第 回理事会 議案第 2 号関係
定時評議員会 議案第 2 号関係

平成 年度決算報告書
【附属明細書】

社会福祉法人 森県社会福祉協議会

目 次

・ 別紙 ②	寄附金収益明細書	1
・ 別紙 ③	補助金事業等収益明細書	2
・ 別紙 ④	事業区分間及び拠点区分間繰入金明細書	3
・ 別紙 ⑥	基本金明細書	4
・ 別紙 ⑦	国庫補助金等特別積立金明細書	5
・ 別紙 ⑧	基本財産及びその他の固定資産の明細書	6
・ 別紙 ⑨	引当金明細書	23
・ 別紙 ⑩	拠点区分資金収支明細書	40
・ 別紙 ⑩-1	サービス区分資金収支計算書	120
・ 別紙 ⑪	拠点区分事業活動明細書	217
・ 別紙 ⑪-1	サービス区分事業活動計算書	276
・ 別紙 ⑫	積立金・積立資産明細書	378
・ 別紙 ⑬	サービス区分間繰入金明細書	398

寄附金収益明細書

自 平成30年 4月 1日

至 平成31年 3月31日

社会福祉法人青森県社会福祉協議会

(単位：円)

寄附者の属性	区分	件数	寄附金額	うち基本金 組入額	寄附金額の拠点区分ごとの内訳		
					法人運営事業	助成事業	基金運営事業
法人の役職員	経常	10	121,389	0	121,389		
取引業者	経常	1	200,000	0			200,000
その他	経常	29	1,474,830	0	20,000	314,435	1,140,395
区分小計		40	1,796,219	0	141,389	314,435	1,340,395
合 計		40	1,796,219	0	141,389	314,435	1,340,395

事業区分間及び拠点区分間繰入金明細書

社会福祉法人名 (社福)青森県社会福祉協議会

(自)平成30年 4月 1日 (至)平成31年 3月31日
(平成30年度)

1)事業区分間繰入金明細書

(単位:円)

事業区分名		繰入金の財源(注)	金額	使用目的等
繰入元	繰入先			
公益事業	社会福祉事業	補助金等	1,289,000	30年度退職手当金繰入金

2)拠点区分間繰入金明細書

(単位:円)

拠点区分名		繰入金の財源(注)	金額	使用目的等
繰入元	繰入先			
法人運営事業	企画広報事業	会費等	10,000	3次補正による法人運営事業繰入金
法人運営事業	各拠点区分	会費等	△8,426,000	3次補正による法人運営事業繰入金返還分
法人運営事業	各拠点区分	会費等	△3,667,466	決算に係る法人運営事業繰入金戻入未収計上
法人運営事業	各拠点区分	会費等	1,150,000	第1次補正予算に基づく繰入
法人運営事業	各拠点区分	会費等	1,629,000	第2次補正予算に基づく繰入
法人運営事業	各拠点区分	会費等	36,919,000	当初予算繰入金支出
企画広報事業	法人運営事業	事業収入	3,250,000	3次補正に基づく法人運営事業への繰入金
連絡調整事業	法人運営事業	事業収入	551,000	3次補正に基づく法人運営事業への繰入金
社会福祉事業従事者研修事業	法人運営事業	事業収入	272,000	30年度退職手当金繰入金
市町村社協総合支援事業	法人運営事業	補助金	1,659,000	30年度退職手当金繰入金
基金運営事業	各拠点区分	基金	△239,596	30年度決算に係る繰入金返還分 未収計上
基金運営事業	各拠点区分	基金	12,695,000	当初予算繰入金支出
福利厚生事業	法人運営事業	事業収入等	500,000	3次補正に基づく法人運営事業への繰入金
福祉人材センター事業	法人運営事業	委託費	593,000	30年度退職手当金繰入金
福祉サービス利用援助事業	法人運営事業	補助金	805,000	30年度退職手当金繰入金
苦情解決事業	法人運営事業	補助金	358,000	30年度退職手当金繰入金
介護実習・普及センター事業	法人運営事業	事業収入等	155,000	3次補正に基づく法人運営事業への繰入金
介護サービス情報公表センター事業	法人運営事業	委託費	323,000	30年度退職手当金繰入金
地域生活定着支援事業	法人運営事業	委託費	248,000	30年度退職手当金繰入金
生活困窮者支援事業	法人運営事業	委託費	685,000	30年度退職手当金繰入金
各拠点区分	法人運営事業	委託費、補助金等	4,943,000	30年度退職手当金繰入金
各拠点区分	法人運営事業	会費等	4,456,000	3次補正に基づく法人運営事業への繰入金
基金運営事業	法人運営事業	愛の輪基金	400,000	当初予算繰入金収入
法人運営事業	企画広報事業	会費等	10,000	3次補正による法人運営事業繰入金
基金運営事業	企画広報事業	基金	△160,188	決算に伴う愛の輪事業繰入金戻入未払計上
法人運営事業	企画広報事業	会費等	△50,000	決算に伴う法人運営事業繰入金戻入未払計上
法人運営事業	企画広報事業	会費等	50,000	第1次補正予算に基づく繰入
法人運営事業・基金運営事業	企画広報事業	会費、基金等	5,307,000	当初予算繰入金収入
法人運営事業	連絡調整事業	会費等	△115,325	決算に係る法人運営事業繰入金戻入未払計上
法人運営事業	連絡調整事業	会費等	△47,000	第2次補正予算に基づく繰入
法人運営事業	連絡調整事業	会費等	453,000	当初予算繰入金収入
基金運営事業	住民参加支援事業	会費等	7,500,000	当初予算繰入金収入
法人運営事業	社会福祉事業従事者研修事業	会費等	△201,000	3次補正による法人運営事業繰入金戻入
法人運営事業	社会福祉事業従事者研修事業	会費等	1,189,000	第2次補正予算に基づく繰入
法人運営事業	社会福祉事業従事者研修事業	会費等	2,384,000	当初予算繰入金収入
法人運営事業	経営指導事業	会費等	△35,833	決算に伴う法人運営事業繰入金戻入未払計上
法人運営事業	経営指導事業	会費等	284,000	第2次補正予算に基づく繰入
法人運営事業	市町村社協総合支援事業	会費等	△5,876,000	3次補正による法人運営事業繰入金戻入
法人運営事業	市町村社協総合支援事業	会費等	△180,743	決算に伴う法人運営事業繰入金戻入未払計上
法人運営事業	市町村社協総合支援事業	会費等	24,579,000	当初予算繰入金収入
基金運営事業	共同募金配分金事業	会費等	△79,408	決算に伴う愛の輪事業繰入金戻入未払計上
法人運営事業	共同募金配分金事業	会費等	300,000	当初予算繰入金収入
法人運営事業	ボランティア活動事業	会費等	△155,633	決算に伴う法人運営事業繰入金戻入未払計上
法人運営事業	ボランティア活動事業	会費等	1,250,000	当初予算繰入金収入
法人運営事業	福祉人材センター事業	会費等	△134,889	決算に伴う法人運営事業繰入金戻入未払計上
法人運営事業	福祉人材センター事業	会費等	30,000	第1次補正予算に基づく繰入
法人運営事業	福祉人材センター事業	会費等	130,000	当初予算繰入金収入
法人運営事業	福祉サービス利用援助事業	会費等	△33,000	3次補正による法人運営事業繰入金戻入
法人運営事業	福祉サービス利用援助事業	会費等	△892,242	決算に伴う法人運営事業繰入金戻入未払計上
法人運営事業	福祉サービス利用援助事業	会費等	100,000	第1次補正予算に基づく繰入
法人運営事業	福祉サービス利用援助事業	会費等	1,132,000	当初予算繰入金収入
法人運営事業	苦情解決事業	会費等	△505,735	決算に伴う法人運営事業繰入金戻入未払計上
法人運営事業	苦情解決事業	会費等	980,000	当初予算繰入金収入
法人運営事業	介護実習・普及センター事業	会費等	△28,589	決算に係る法人運営事業繰入金未払計上
法人運営事業	介護実習・普及センター事業	会費等	△71,186	決算に係る法人運営事業繰入金戻入未払計上
法人運営事業	介護実習・普及センター事業	会費等	△19,670	決算に伴う法人運営事業繰入金戻入未払計上
法人運営事業	介護実習・普及センター事業	会費等	50,000	第1次補正予算に基づく繰入
法人運営事業	介護実習・普及センター事業	会費等	30,000	第2次補正予算に基づく繰入
法人運営事業	介護実習・普及センター事業	会費等	60,000	当初予算繰入金収入
法人運営事業	福祉サービス評価推進センター事業	会費等	96,000	当初予算繰入金収入
法人運営事業	介護サービス情報公表センター事業	会費等	△607,000	3次補正による法人運営事業繰入金戻入
法人運営事業	介護サービス情報公表センター事業	会費等	△150,000	決算に伴う法人運営事業繰入金戻入未払計上
法人運営事業	介護サービス情報公表センター事業	会費等	757,000	当初予算繰入金収入
法人運営事業	地域生活定着支援事業	会費等	△709,000	3次補正による法人運営事業繰入金戻入
法人運営事業	地域生活定着支援事業	会費等	△413,043	決算に伴う法人運営事業繰入金戻入未払計上
法人運営事業	地域生活定着支援事業	会費等	173,000	第2次補正予算に基づく繰入
法人運営事業	地域生活定着支援事業	会費等	1,835,000	当初予算繰入金収入
法人運営事業	障害者権利擁護事業	会費等	18,000	当初予算繰入金収入
法人運営事業	生活困窮者支援事業	会費等	△1,000,000	3次補正による法人運営事業繰入金戻入
法人運営事業	生活困窮者支援事業	会費等	△999,467	決算に伴う法人運営事業繰入金戻入未払計上
法人運営事業	生活困窮者支援事業	会費等	1,000,000	第1次補正予算に基づく繰入
法人運営事業	生活困窮者支援事業	会費等	2,513,000	当初予算繰入金収入
法人運営事業	障害福祉サービス等人材育成事業	会費等	40,000	3次補正による法人運営事業繰入金
法人運営事業	障害福祉サービス等人材育成事業	会費等	△50,000	決算に伴う法人運営事業繰入金戻入未払計上
法人運営事業	障害福祉サービス等人材育成事業	会費等	10,000	当初予算繰入金収入

基本金明細書

自 平成30年 4月 1日
至 平成31年 3月31日

社会福祉法人青森県社会福祉協議会

(単位：円)

区分並びに組入れ及び 取崩しの事由	合 計	各拠点区分ごとの内訳		
		法人運営事業		
前年度末残高				
第一号基本金	3,000,000	3,000,000		
第二号基本金				
第三号基本金				
第一号基本金	当期組入額			
	計	0	0	0
	当期取崩額			
	計	0	0	0
第二号基本金	当期組入額			
	計	0	0	0
	当期取崩額			
	計	0	0	0
第三号基本金	当期組入額			
	計	0	0	0
	当期取崩額			
	計	0	0	0
当期末残高				
第一号基本金	3,000,000	3,000,000	0	0
第二号基本金	0	0	0	0
第三号基本金	0	0	0	0

国庫補助金等特別積立金明細書

自 平成30年4月1日
至 平成31年3月31日

社会福祉法人青森県社会福祉協議会

(単位：円)

区分並びに積立て及び取崩しの事由	補助金の種類			合計	各拠点区分の内訳				
	国庫補助金	地方公共団体補助金	その他の団体からの補助金		経営指導事業	共同募金配分金事業	介護福祉士等修学資金貸付事業		
前期繰越額				1,011,420,655	727,650	156,960	1,010,536,045		
当期積立額									
当期取崩額									
当期積立額合計	0	0	0	0	0	0	0	0	0
サービス活動費用の控除項目として計上する取崩額				106,353,965	249,480	117,720	105,986,765		
当期取崩額合計				106,353,965	249,480	117,720	105,986,765		0
当期末残高				905,066,690	478,170	39,240	904,549,280		0

基本財産及びその他の固定資産(有形・無形固定資産)の明細書

社会福祉法人名 (社)青森県社会福祉協議会
拠点区分 法人運営事業

(自)平成30年4月1日(至)平成31年3月31日
(平成30年度)

(単位:円)

資産の種類及び名称	期首評価額(A)	当期増加額(B)	うち国庫補助金等の額	当期減価償却額(C)	うち国庫補助金等の額	当期減少額(D)	うち国庫補助金等の額	期末評価額(E=A+B-C)	うち国庫補助金等の額	減価償却累計額(F)	うち国庫補助金等の額	期末取得原価(G=E+F)	うち国庫補助金等の額	摘要
その他の固定資産(有形固定資産)														
車輦運搬具	618,752	0	0	495,000	0	123,752	0	123,752	0	4,802,818	0	4,926,570	0	
器具及び備品	154,522	0	0	33,692	0	120,830	0	120,830	0	3,728,210	0	3,849,040	0	
有形リース資産	0	0	9,572,778	0	0	9,572,778	0	9,572,778	9,572,778	0	0	9,572,778	0	
その他の固定資産(有形固定資産)計	773,274	9,572,778	9,572,778	528,692	0	9,817,360	9,817,360	9,817,360	9,817,360	8,531,028	0	18,348,388	0	
その他の固定資産(無形固定資産)														
権利	466,800	0	0	0	0	466,800	0	466,800	466,800	0	0	466,800	0	
その他の固定資産(無形固定資産)計	466,800	0	0	0	0	466,800	0	466,800	466,800	0	0	466,800	0	
その他の固定資産計	1,240,074	9,572,778	9,572,778	528,692	0	10,284,160	10,284,160	10,284,160	10,284,160	8,531,028	0	18,815,188	0	
基本財産及びその他の固定資産計	1,240,074	9,572,778	9,572,778	528,692	0	10,284,160	10,284,160	10,284,160	10,284,160	8,531,028	0	18,815,188	0	
将来入金予定の償還補助金の額														
差引														

基本財産及びその他の固定資産(有形・無形固定資産)の明細書

社会福祉法人名 (社) 青森県社会福祉協議会
拠点区分 企画広報事業

(自)平成30年4月1日 (至)平成31年3月31日
(平成30年度)

(単位:円)

資産の種類及び名称	期首評価額(A)	当期増加額(B)	当期減価償却額(C)	当期減少額(D)	期末評価額(E=A+B-C-D)	減価償却累計額(F)	期末取得原価(G=E+F)	摘要
	うち国庫補助金等の額	うち国庫補助金等の額	うち国庫補助金等の額	うち国庫補助金等の額	うち国庫補助金等の額	うち国庫補助金等の額	うち国庫補助金等の額	
その他の固定資産(有形固定資産)								
器具及び備品	362,129	0	124,059	0	238,070	281,626	519,696	0
その他の固定資産(有形固定資産)計	362,129	0	124,059	0	238,070	281,626	519,696	0
その他の固定資産(無形固定資産)								
ソフトウェア	0	2,160,000	0	0	2,160,000	0	2,160,000	0
その他の固定資産(無形固定資産)計	0	2,160,000	0	0	2,160,000	0	2,160,000	0
その他の固定資産計	362,129	2,160,000	124,059	0	2,398,070	281,626	2,679,696	0
基本財産及びその他の固定資産計	362,129	2,160,000	124,059	0	2,398,070	281,626	2,679,696	0
将来入念予定の償還補助金の額								
差引								

基本財産及びその他の固定資産(有形・無形固定資産)の明細書

社会福祉法人名 (社)青森県社会福祉協議会
拠点区分 住居参加支援事業

(自)平成30年4月1日(至)平成31年3月31日
(平成30年度)

(単位:円)

資産の名称及び名称	期首評価額(A)		当期増加額(B)		当期減価償却額(C)		当期減少額(D)		期末評価額(E=A+B-C-D)		期末取得原価(G=E+F)		摘要
	うち国庫補助金等の額	うち国庫補助金等の額	うち国庫補助金等の額	うち国庫補助金等の額	うち国庫補助金等の額	うち国庫補助金等の額	うち国庫補助金等の額	うち国庫補助金等の額	うち国庫補助金等の額	うち国庫補助金等の額	うち国庫補助金等の額	うち国庫補助金等の額	
その他の固定資産(有形固定資産)													
器具及び備品	1,217,701	0	0	0	356,400	0	0	0	861,301	0	1,895,400	0	
有形リース資産	0	0	5,515,803	0	0	0	0	0	5,515,803	0	5,515,803	0	
その他の固定資産(有形固定資産)計	1,217,701	0	5,515,803	0	356,400	0	0	0	6,377,104	0	7,411,203	0	
その他の固定資産(無形固定資産)													
権利	250,000	0	0	0	0	0	0	0	250,000	0	250,000	0	
その他の固定資産(無形固定資産)計	250,000	0	0	0	0	0	0	0	250,000	0	250,000	0	
その他の固定資産計	1,467,701	0	5,515,803	0	356,400	0	0	0	6,627,104	0	7,661,203	0	
基本財産及びその他の固定資産計	1,467,701	0	5,515,803	0	356,400	0	0	0	6,627,104	0	7,661,203	0	
将来入金予定の償還補助金の額													
差引													

基本財産及びその他の固定資産(有形・無形固定資産)の明細書

社会福祉法人名 (社)青森県社会福祉協議会
拠点区分 社会福祉事業従事者研修事業

(自)平成30年4月1日(至)平成31年3月31日
(平成30年度)

(単位:円)

資産の種類及び名称	期首純価額(A)	当増加額(B)	うち国庫補助金等の額	当期減価償却額(C)	うち国庫補助金等の額	当期減少額(D)	うち国庫補助金等の額	期末純価額(E=A+B-C)	うち国庫補助金等の額	減価償却累計額(F)	うち国庫補助金等の額	期末取得原価(G=E+F)	うち国庫補助金等の額	摘要
その他の固定資産(有形固定資産)														
器具及び備品	167,819	0	0	29,052	0	133,922	0	4,845	0	1,389,863	0	1,394,708	0	
その他の固定資産(有形固定資産)計	167,819	0	0	29,052	0	133,922	0	4,845	0	1,389,863	0	1,394,708	0	
その他の固定資産(無形固定資産)														
ソフトウェア	0	429,840	0	0	0	0	0	429,840	0	0	0	429,840	0	
その他の固定資産(無形固定資産)計	0	429,840	0	0	0	0	0	429,840	0	0	0	429,840	0	
基本財産及びその他の固定資産計	167,819	429,840	0	29,052	0	133,922	0	434,685	0	1,389,863	0	1,824,548	0	
将来入念予定の償還補助金の額	167,819	429,840	0	29,052	0	133,922	0	434,685	0	1,389,863	0	1,824,548	0	
差引														

基本財産及びその他の固定資産(有形・無形固定資産)の明細書

社会福祉法人名 (社) 青森県社会福祉協議会
拠点区分 経営指導事業

(自)平成30年4月1日 (至)平成31年3月31日
(平成30年度)

(単位:円)

資産の種類及び名称	期首評価額(A)		当期増加額(B)		当期減価償却額(C)		当期減少額(D)		期末評価額(E=A+B-C-D)		期末取得原価(G=E+F)		摘要
	うち国庫補助金等の額		うち国庫補助金等の額		うち国庫補助金等の額		うち国庫補助金等の額		うち国庫補助金等の額		うち国庫補助金等の額		
その他の固定資産(有形固定資産)													
器具及び備品	727,650	748,440	0	0	249,480	0	0	478,170	748,440	519,750	249,480	997,920	997,920
その他の固定資産(有形固定資産)計	727,650	748,440	0	0	249,480	0	0	478,170	748,440	519,750	249,480	997,920	997,920
その他の固定資産計	727,650	748,440	0	0	249,480	0	0	478,170	748,440	519,750	249,480	997,920	997,920
基本財産及びその他の固定資産計	727,650	748,440	0	0	249,480	0	0	478,170	748,440	519,750	249,480	997,920	997,920
将来入念予定の償還補助金の額													
差引													

基本財産及びその他の固定資産(有形・無形固定資産)の明細書

社会福祉法人名 (社) 青森県社会福祉協議会
拠点区分 共同募金配分金事業

(自)平成30年4月1日 (至)平成31年3月31日
(平成30年度)

(単位:円)

資産の種類及び名称	期首評価額(A)		当期増加額(B)		当期減価償却額(C)		当期減少額(D)		期末評価額(E=A+B-C-D)		減価償却累計額(F)		期末取得原価(G=E+F)		摘要
	うち国庫補助金等の額		うち国庫補助金等の額		うち国庫補助金等の額		うち国庫補助金等の額		うち国庫補助金等の額		うち国庫補助金等の額		うち国庫補助金等の額		
その他の固定資産(有形固定資産)															
器具及び備品	405,583	△ 364,815	0	0	230,121	0	175,462	0	175,462	△ 364,815	1,846,220	364,815	2,021,682	0	
その他の固定資産(有形固定資産)計	405,583	△ 364,815	0	0	230,121	0	175,462	0	175,462	△ 364,815	1,846,220	364,815	2,021,682	0	
その他の固定資産計	405,583	△ 364,815	0	0	230,121	0	175,462	0	175,462	△ 364,815	1,846,220	364,815	2,021,682	0	
基本財産及びその他の固定資産計	405,583	△ 364,815	0	0	230,121	0	175,462	0	175,462	△ 364,815	1,846,220	364,815	2,021,682	0	
将来入念予定の償還補助金の額															
差引															

基本財産及びその他の固定資産(有形・無形固定資産)の明細書

社会福祉法人名 (社) 青森県社会福祉協議会
拠点区分 ポランティア活動事業

(自)平成30年4月1日 (至)平成31年3月31日
(平成30年度)

(単位:円)

資産の種類及び名称	期首評価額(A)		当期増加額(B)		当期減価償却額(C)		当期減少額(D)		期末評価額(E=A+B-C-D)		減価償却累計額(F)		期末取得原価(G=E+F)		摘要
	うち国庫補助金等の額		うち国庫補助金等の額		うち国庫補助金等の額		うち国庫補助金等の額		うち国庫補助金等の額		うち国庫補助金等の額		うち国庫補助金等の額		
その他の固定資産(有形固定資産)															
器具及び備品	3	0	0	0	0	0	0	0	3	0	0	508,725	0	508,725	0
その他の固定資産(有形固定資産)計	3	0	0	0	0	0	0	0	3	0	0	508,725	0	508,725	0
その他の固定資産計	3	0	0	0	0	0	0	0	3	0	0	508,725	0	508,725	0
基本財産及びその他の固定資産計	3	0	0	0	0	0	0	0	3	0	0	508,725	0	508,725	0
将来入念予定の償還補助金の額															
差引															

基本財産及びその他の固定資産(有形・無形固定資産)の明細書

社会福祉法人名 (社)青森県社会福祉協議会
拠点区分 福祉人材センター事業

(自)平成30年4月1日 (至)平成31年3月31日
(平成30年度)

(単位:円)

資産の種類及び名称	期首評価額(A)		当期増加額(B)		当期減価償却額(C)		当期減少額(D)		期末評価額(E=A+B-C-D)		期末取得原価(G=E+F)		摘要
	うち国庫補助金等の額	うち国庫補助金等の額	うち国庫補助金等の額	うち国庫補助金等の額	うち国庫補助金等の額	うち国庫補助金等の額	うち国庫補助金等の額	うち国庫補助金等の額	うち国庫補助金等の額	うち国庫補助金等の額	うち国庫補助金等の額	うち国庫補助金等の額	
その他の固定資産(有形固定資産)													
器具及び備品	347,949	0	0	0	154,672	0	0	0	193,277	0	0	1,041,108	0
その他の固定資産(有形固定資産)計	347,949	0	0	0	154,672	0	0	0	193,277	0	0	1,041,108	0
その他の固定資産計	347,949	0	0	0	154,672	0	0	0	193,277	0	0	1,041,108	0
基本財産及びその他の固定資産計	347,949	0	0	0	154,672	0	0	0	193,277	0	0	1,041,108	0
将来入念予定の償還補助金の額													
差引													

基本財産及びその他の固定資産(有形・無形固定資産)の明細書

社会福祉法人名 (社)青森県社会福祉協議会
拠点区分 苦情解決事業

(自)平成30年4月1日(至)平成31年3月31日
(平成30年度)

(単位:円)

資産の種類及び名称	期首評価額(A)		当期増加額(B)		当期減価償却額(C)		当期減少額(D)		期末評価額(E=A+B-C-D)		期末取得原価(G=E+F)		摘要
	うち国庫補助金等の額		うち国庫補助金等の額		うち国庫補助金等の額		うち国庫補助金等の額		うち国庫補助金等の額		うち国庫補助金等の額		
その他の固定資産(有形固定資産)													
器具及び備品	1	0	0	0	0	0	0	0	1	0	0	123,899	0
その他の固定資産(有形固定資産)計	1	0	0	0	0	0	0	0	1	0	0	123,899	0
その他の固定資産計	1	0	0	0	0	0	0	0	1	0	0	123,899	0
基本財産及びその他の固定資産計	1	0	0	0	0	0	0	0	1	0	0	123,899	0
将来入念予定の償還補助金の額													
差引													

基本財産及びその他の固定資産(有形・無形固定資産)の明細書

社会福祉法人名 (社) 青森県社会福祉協議会
拠点区分 介護実習・普及センター事業

(自)平成30年4月1日 (至)平成31年3月31日
(平成30年度)

(単位:円)

資産の種類及び名称	期首評価額(A)		当期増加額(B)		当期減価償却額(C)		当期減少額(D)		期末繰越評価額(E=A+B-C-D)		期末取得原価(G=E+F)		摘要
	うち国庫補助金等の額	うち国庫補助金等の額	うち国庫補助金等の額	うち国庫補助金等の額	うち国庫補助金等の額	うち国庫補助金等の額	うち国庫補助金等の額	うち国庫補助金等の額	うち国庫補助金等の額	うち国庫補助金等の額	うち国庫補助金等の額	うち国庫補助金等の額	
その他の固定資産(有形固定資産)													
器具及び備品	63,406	0	63,405	0	22,377	0	63,406	0	41,028	0	70,860	0	111,888
その他の固定資産(有形固定資産)計	63,406	0	63,405	0	22,377	0	63,406	0	41,028	0	70,860	0	111,888
その他の固定資産計	63,406	0	63,405	0	22,377	0	63,406	0	41,028	0	70,860	0	111,888
基本財産及びその他の固定資産計	63,406	0	63,405	0	22,377	0	63,406	0	41,028	0	70,860	0	111,888
将来入念予定の償還補助金の額													
差引													

基本財産及びその他の固定資産(有形・無形固定資産)の明細書

社会福祉法人名 (社)青森県社会福祉協議会
拠点区分 第三者評事業

(自)平成30年4月1日(至)平成31年3月31日
(平成30年度)

(単位:円)

資産の種類及び名称	期首評価額(A)		当期増加額(B)		当期減価償却額(C)		当期減少額(D)		期末繰越評価額(E=A+B-C-D)		期末取得原価(G=E+F)		摘要
	うち国庫補助金等の額	うち国庫補助金等の額	うち国庫補助金等の額	うち国庫補助金等の額	うち国庫補助金等の額	うち国庫補助金等の額	うち国庫補助金等の額	うち国庫補助金等の額	うち国庫補助金等の額	うち国庫補助金等の額	うち国庫補助金等の額	うち国庫補助金等の額	
その他の固定資産(有形固定資産)													
器具及び備品	50,463	0	0	0	28,836	0	0	21,627	0	93,717	0	115,344	0
その他の固定資産(有形固定資産)計	50,463	0	0	0	28,836	0	0	21,627	0	93,717	0	115,344	0
その他の固定資産計	50,463	0	0	0	28,836	0	0	21,627	0	93,717	0	115,344	0
基本財産及びその他の固定資産計	50,463	0	0	0	28,836	0	0	21,627	0	93,717	0	115,344	0
将来入念予定の償還補助金の額													
差引													

基本財産及びその他の固定資産(有形・無形固定資産)の明細書

社会福祉法人名 (社)青森県社会福祉協議会
拠点区分 介護サービス情報公表センター事業

(自)平成30年4月1日(至)平成31年3月31日
(平成30年度)

(単位:円)

資産の種類及び名称	期首評価額(A)		当期増加額(B)		当期減価償却額(C)		当期減少額(D)		期末評価額(E=A+B-C-D)		期末取得原価(G=E+F)		摘要
	うち国庫補助金等の額		うち国庫補助金等の額		うち国庫補助金等の額		うち国庫補助金等の額		うち国庫補助金等の額		うち国庫補助金等の額		
その他の固定資産(有形固定資産)													
器具及び備品	326,267	0	0	0	56,720	0	0	0	269,547	0	1,396,737	0	
その他の固定資産(有形固定資産)計	326,267	0	0	0	56,720	0	0	0	269,547	0	1,396,737	0	
その他の固定資産計	326,267	0	0	0	56,720	0	0	0	269,547	0	1,396,737	0	
基本財産及びその他の固定資産計	326,267	0	0	0	56,720	0	0	0	269,547	0	1,396,737	0	
将来入念予定の償還補助金の額													
差引													

基本財産及びその他の固定資産(有形・無形固定資産)の明細書

社会福祉法人名 (社)青森県社会福祉協議会
拠点区分 地域生活定着支援事業

(自)平成30年4月1日(至)平成31年3月31日
(平成30年度)

(単位:円)

資産の種類及び名称	期首評価額(A)		当期増加額(B)		当期減価償却額(C)		当期減少額(D)		期末繰越評価額(E=A+B-C-D)		期末取得原価(G=E+F)		摘要
	うち国庫補助金等の額	うち国庫補助金等の額	うち国庫補助金等の額	うち国庫補助金等の額	うち国庫補助金等の額	うち国庫補助金等の額	うち国庫補助金等の額	うち国庫補助金等の額	うち国庫補助金等の額	うち国庫補助金等の額	うち国庫補助金等の額	うち国庫補助金等の額	
その他の固定資産(有形固定資産)													
器具及び備品	29,007	0	0	0	29,006	0	0	0	1	126,575	0	126,576	0
その他の固定資産(有形固定資産)計	29,007	0	0	0	29,006	0	0	0	1	126,575	0	126,576	0
その他の固定資産計	29,007	0	0	0	29,006	0	0	0	1	126,575	0	126,576	0
基本財産及びその他の固定資産計	29,007	0	0	0	29,006	0	0	0	1	126,575	0	126,576	0
将来入念予定の償還補助金の額													
差引													

基本財産及びその他の固定資産(有形・無形固定資産)の明細書

社会福祉法人名 (社)青森県社会福祉協議会
拠点区分 生活困窮者支援事業

(自)平成30年4月1日(至)平成31年3月31日
(平成30年度)

(単位:円)

資産の種類及び名称	期首評価額(A)		当期増加額(B)		当期減価償却額(C)		当期減少額(D)		期末評価額(E=A+B-C-D)		期末取得原価(G=E+F)		摘要
	うち国庫補助金等の額	うち国庫補助金等の額	うち国庫補助金等の額	うち国庫補助金等の額	うち国庫補助金等の額	うち国庫補助金等の額	うち国庫補助金等の額	うち国庫補助金等の額	うち国庫補助金等の額	うち国庫補助金等の額	うち国庫補助金等の額	うち国庫補助金等の額	
その他の固定資産(有形固定資産)													
器具及び備品	122,963	0	124,200	0	45,723	0	201,440	0	386,890	0	588,330	0	
その他の固定資産(有形固定資産)計	122,963	0	124,200	0	45,723	0	201,440	0	386,890	0	588,330	0	
その他の固定資産計	122,963	0	124,200	0	45,723	0	201,440	0	386,890	0	588,330	0	
基本財産及びその他の固定資産計	122,963	0	124,200	0	45,723	0	201,440	0	386,890	0	588,330	0	
将来入念するの償還補助金の額													
差引													

基本財産及びその他の固定資産(有形・無形固定資産)の明細書

社会福祉法人名 (社)青森県社会福祉協議会
拠点区分 障害福祉サービス等人材育成事業

(自)平成30年4月1日(至)平成31年3月31日
(平成30年度)

(単位:円)

資産の種類及び名称	期首評価額(A)		当期増加額(B)		当期減価償却額(C)		当期減少額(D)		期末評価額(E=A+B-C-D)		減価償却累計額(F)		期末取得原価(G=E+F)		摘要
	うち国庫補助金等の額		うち国庫補助金等の額		うち国庫補助金等の額		うち国庫補助金等の額		うち国庫補助金等の額		うち国庫補助金等の額		うち国庫補助金等の額		
その他の固定資産(有形固定資産)															
器具及び備品	192,642	0	0	0	62,478	0	0	0	130,164	0	0	119,748	0	249,912	0
その他の固定資産(有形固定資産)計	192,642	0	0	0	62,478	0	0	0	130,164	0	0	119,748	0	249,912	0
その他の固定資産計	192,642	0	0	0	62,478	0	0	0	130,164	0	0	119,748	0	249,912	0
基本財産及びその他の固定資産計	192,642	0	0	0	62,478	0	0	0	130,164	0	0	119,748	0	249,912	0
将来入念予定の償還補助金の額															
差引															

基本財産及びその他の固定資産(有形・無形固定資産)の明細書

社会福祉法人名 (社)青森県社会福祉協議会
拠点区分 社会福祉事業職員共済事業

(自)平成30年4月1日(至)平成31年3月31日
(平成30年度)

(単位:円)

資産の種類及び名称	期首評価額(A)		当期増加額(B)		当期減価償却額(C)		当期減少額(D)		期末評価額(E=A+B-C-D)		期末取得原価(G=E+F)		摘要
	うち国庫補助金等の額		うち国庫補助金等の額		うち国庫補助金等の額		うち国庫補助金等の額		うち国庫補助金等の額		うち国庫補助金等の額		
その他の固定資産(有形固定資産)													
器具及び備品	2	0	0	0	0	0	0	0	2	0	0	333,898	0
有形リース資産	0	0	3,151,692	0	0	0	0	0	3,151,692	0	0	3,151,692	0
その他の固定資産(有形固定資産)計	2	0	3,151,692	0	0	0	0	0	3,151,694	0	0	3,333,898	0
その他の固定資産計	2	0	3,151,692	0	0	0	0	0	3,151,694	0	0	3,333,898	0
基本財産及びその他の固定資産計	2	0	3,151,692	0	0	0	0	0	3,151,694	0	0	3,333,898	0
繰入金予定の償還補助金の額													
差引													

基本財産及びその他の固定資産(有形・無形固定資産)の明細書

社会福祉法人名 (社) 青森県社会福祉協議会
拠点区分 介護福祉士修学資金等交付事業

(自)平成30年4月1日 (至)平成31年3月31日
(平成30年度)

(単位:円)

資産の種類及び名称	期首評価額(A)		当期増加額(B)		当期減価償却額(C)		当期減少額(D)		期末評価額(E=A+B-C-D)		期末取得原価(G=E+F)		摘要
	うち国庫補助金等の額		うち国庫補助金等の額		うち国庫補助金等の額		うち国庫補助金等の額		うち国庫補助金等の額		うち国庫補助金等の額		
その他の固定資産(有形固定資産)													
器具及び備品	1	0	0	0	0	0	0	0	1	0	179,550	0	179,550
その他の固定資産(有形固定資産)計	1	0	0	0	0	0	0	0	1	0	179,550	0	179,550
その他の固定資産計	1	0	0	0	0	0	0	0	1	0	179,550	0	179,550
基本財産及びその他の固定資産計	1	0	0	0	0	0	0	0	1	0	179,550	0	179,550
将来入念予定の償還補助金の額													
差引													

引当金明細書

社会福祉法人名 (社福) 青森県社会福祉協議会

拠点区分 法人運営事業

(自) 平成30年 4月 1日 (至) 平成31年 3月31日
(平成30年度)

(単位: 円)

科目	期首残高	当期増加額	当期減少額		期末残高	摘要
			目的使用	その他		
徴収不能引当金	0	3,509,078	0	0	3,509,078	
賞与引当金	10,395,973	11,033,502	10,395,973	0	11,033,502	
退職給付引当金	118,224,640	318,740	0	0	118,543,380	
職員共済退職給付引当金	19,819,490	2,583,708	2,223,068	0	20,180,130	
計	148,440,103	17,445,028	12,619,041	0	153,266,090	

引当金明細書

社会福祉法人名 (社福) 青森県社会福祉協議会

拠点区分 企画広報事業

(自) 平成30年 4月 1日 (至) 平成31年 3月31日
(平成30年度)

(単位: 円)

科目	期首残高	当期増加額	当期減少額		期末残高	摘要
			目的使用	その他		
職員共済退職給付 引当金	0	217,060	217,060	0	0	
計	0	217,060	217,060	0	0	

引当金明細書

社会福祉法人名 (社福) 青森県社会福祉協議会

拠点区分 社会福祉事業従事者研修事業

(自) 平成30年 4月 1日 (至) 平成31年 3月31日
(平成30年度)

(単位: 円)

科目	期首残高	当期増加額	当期減少額		期末残高	摘要
			目的使用	その他		
職員共済退職給付 引当金	0	42,710	42,710	0	0	
計	0	42,710	42,710	0	0	

引当金明細書

社会福祉法人名 (社福) 青森県社会福祉協議会

拠点区分 市町村社協総合支援事業

(自) 平成30年 4月 1日 (至) 平成31年 3月31日
(平成30年度)

(単位: 円)

科目	期首残高	当期増加額	当期減少額		期末残高	摘要
			目的使用	その他		
職員共済退職給付 引当金	0	320,730	320,730	0	0	
計	0	320,730	320,730	0	0	

引当金明細書

社会福祉法人名 (社福) 青森県社会福祉協議会

拠点区分 ボランティア活動事業

(自) 平成30年 4月 1日 (至) 平成31年 3月31日
(平成30年度)

(単位: 円)

科目	期首残高	当期増加額	当期減少額		期末残高	摘要
			目的使用	その他		
職員共済退職給付 引当金	0	35,284	35,284	0	0	
計	0	35,284	35,284	0	0	

引当金明細書

社会福祉法人名 (社福) 青森県社会福祉協議会

拠点区分 福祉人材センター事業

(自) 平成30年 4月 1日 (至) 平成31年 3月31日
(平成30年度)

(単位: 円)

科目	期首残高	当期増加額	当期減少額		期末残高	摘要
			目的使用	その他		
職員共済退職給付 引当金	0	432,726	432,726	0	0	
計	0	432,726	432,726	0	0	

引当金明細書

社会福祉法人名 (社福) 青森県社会福祉協議会

拠点区分 福祉サービス利用援助事業

(自) 平成30年 4月 1日 (至) 平成31年 3月31日
(平成30年度)

(単位: 円)

科目	期首残高	当期増加額	当期減少額		期末残高	摘要
			目的使用	その他		
職員共済退職給付 引当金	0	124,128	124,128	0	0	
計	0	124,128	124,128	0	0	

引当金明細書

社会福祉法人名 (社福) 青森県社会福祉協議会

拠点区分 苦情解決事業

(自) 平成30年 4月 1日 (至) 平成31年 3月31日
(平成30年度)

(単位: 円)

科目	期首残高	当期増加額	当期減少額		期末残高	摘要
			目的使用	その他		
職員共済退職給付 引当金	0	52,000	52,000	0	0	
計	0	52,000	52,000	0	0	

引当金明細書

社会福祉法人名 (社福) 青森県社会福祉協議会

拠点区分 介護実習・普及センター事業

(自) 平成30年 4月 1日 (至) 平成31年 3月31日
(平成30年度)

(単位: 円)

科目	期首残高	当期増加額	当期減少額		期末残高	摘要
			目的使用	その他		
職員共済退職給付 引当金	0	83,666	83,666	0	0	
計	0	83,666	83,666	0	0	

引当金明細書

社会福祉法人名 (社福) 青森県社会福祉協議会

拠点区分 第三者評価事業

(自) 平成30年 4月 1日 (至) 平成31年 3月31日
(平成30年度)

(単位: 円)

科目	期首残高	当期増加額	当期減少額		期末残高	摘要
			目的使用	その他		
職員共済退職給付 引当金	0	29,400	29,400	0	0	
計	0	29,400	29,400	0	0	

引当金明細書

社会福祉法人名 (社福) 青森県社会福祉協議会

拠点区分 介護サービス情報公表センター事業

(自) 平成30年 4月 1日 (至) 平成31年 3月31日
(平成30年度)

(単位: 円)

科目	期首残高	当期増加額	当期減少額		期末残高	摘要
			目的使用	その他		
職員共済退職給付 引当金	0	48,362	48,362	0	0	
計	0	48,362	48,362	0	0	

引当金明細書

社会福祉法人名 (社福) 青森県社会福祉協議会

拠点区分 地域生活定着支援事業

(自) 平成30年 4月 1日 (至) 平成31年 3月31日
(平成30年度)

(単位: 円)

科目	期首残高	当期増加額	当期減少額		期末残高	摘要
			目的使用	その他		
職員共済退職給付 引当金	0	124,090	124,090	0	0	
計	0	124,090	124,090	0	0	

引当金明細書

社会福祉法人名 (社福) 青森県社会福祉協議会

拠点区分 障害者権利擁護事業

(自) 平成30年 4月 1日 (至) 平成31年 3月31日
(平成30年度)

(単位: 円)

科目	期首残高	当期増加額	当期減少額		期末残高	摘要
			目的使用	その他		
職員共済退職給付 引当金	0	8,000	8,000	0	0	
計	0	8,000	8,000	0	0	

引当金明細書

社会福祉法人名 (社福) 青森県社会福祉協議会

拠点区分 生活困窮者支援事業

(自) 平成30年 4月 1日 (至) 平成31年 3月31日
(平成30年度)

(単位: 円)

科目	期首残高	当期増加額	当期減少額		期末残高	摘要
			目的使用	その他		
職員共済退職給付 引当金	0	503,900	503,900	0	0	
計	0	503,900	503,900	0	0	

引当金明細書

社会福祉法人名 (社福) 青森県社会福祉協議会
 拠点区分 障害福祉サービス等人材育成事業

(自) 平成30年 4月 1日 (至) 平成31年 3月31日
 (平成30年度)

(単位: 円)

科目	期首残高	当期増加額	当期減少額		期末残高	摘要
			目的使用	その他		
職員共済退職給付 引当金	0	70,568	70,568	0	0	
計	0	70,568	70,568	0	0	

引当金明細書

社会福祉法人名 (社福) 青森県社会福祉協議会

拠点区分 社会福祉事業職員共済事業

(自) 平成30年 4月 1日 (至) 平成31年 3月31日
(平成30年度)

(単位: 円)

科目	期首残高	当期増加額	当期減少額		期末残高	摘要
			目的使用	その他		
職員共済退職給付 引当金	0	207,136	207,136	0	0	
計	0	207,136	207,136	0	0	

引当金明細書

社会福祉法人名 (社福) 青森県社会福祉協議会

拠点区分 介護福祉士修学資金等貸付事業

(自) 平成30年 4月 1日 (至) 平成31年 3月31日
(平成30年度)

(単位: 円)

科目	期首残高	当期増加額	当期減少額		期末残高	摘要
			目的使用	その他		
徴収不能引当金	0	3,083,776	3,083,776	0	0	
職員共済退職給付引当金	0	185,872	185,872	0	0	
計	0	3,269,648	3,269,648	0	0	

法人運営事業拠点区分 資金収支明細書

社会福祉法人名 (社福) 青森県社会福祉協議会

(自) 平成30年 4月 1日 (至) 平成31年 3月31日

(単位: 円)

(平成30年度)

勘定科目	サ ー ビ ス 区 分			合 計
	法人運営事業	職員退職手当金積立事業	福祉医療機構退職手当 共済事業	
事業収入				
会費収入	[17,766,500]	[0]	[0]	[17,766,500]
一般会費収入	(17,766,500)	(0)	(0)	(17,766,500)
市町村社協会会費収入	9,976,500	0	0	9,976,500
施設会費収入	6,400,000	0	0	6,400,000
団体等会費収入	440,000	0	0	440,000
賛助会費収入	950,000	0	0	950,000
分担金収入	[478,000]	[0]	[0]	[478,000]
市町村社協分担金収入	(478,000)	(0)	(0)	(478,000)
地域福祉活動対策資金収入	478,000	0	0	478,000
寄附金収入	[141,389]	[0]	[0]	[141,389]
経常経費寄附金収入	(141,389)	(0)	(0)	(141,389)
一般寄附金収入	141,389	0	0	141,389
受託金収入	[9,395,000]	[0]	[766,160]	[10,161,160]
福祉医療機構受託金収入	(0)	(0)	(766,160)	(766,160)
退職共済事務費収入	0	0	766,160	766,160
各種団体受託金収入	(9,395,000)	(0)	(0)	(9,395,000)
各種団体受託金収入	9,395,000	0	0	9,395,000
事業収入	[8,138,446]	[0]	[0]	[8,138,446]
資料・図書等頒布収入	80,417	0	0	80,417
広告料収入	7,200,000	0	0	7,200,000
手数料収入	588,029	0	0	588,029
ピアノ利用料収入	270,000	0	0	270,000
受取利息配当金収入	[7,736]	[12,286]	[0]	[20,022]
受取利息配当金収入	(7,736)	(12,286)	(0)	(20,022)
受取利息配当金収入	7,736	12,286	0	20,022
その他の収入	[1,585,475]	[0]	[0]	[1,585,475]
雑収入	(1,585,475)	(0)	(0)	(1,585,475)
雑収入	1,585,475	0	0	1,585,475
事業活動収入計 (1)	37,512,546	12,286	766,160	38,290,992
活動に支				
人件費支出	[6,159,687]	[7,857,200]	[0]	[14,016,887]
役員報酬支出	911,400	0	0	911,400
職員給料支出	(1,249,959)	(0)	(0)	(1,249,959)
職員給料支出	799,600	0	0	799,600
職員諸手当支出	450,359	0	0	450,359
職員賞与支出	417,272	0	0	417,272
非常勤職員給与支出	(1,415,760)	(0)	(0)	(1,415,760)
非常勤職員給与支出	1,136,220	0	0	1,136,220
非常勤職員賞与支出	244,090	0	0	244,090
非常勤職員諸手当支出	35,450	0	0	35,450
退職給付支出	(1,653,766)	(7,857,200)	(0)	(9,510,966)
退職給付支出	0	7,857,200	0	7,857,200
職員共済退職給付支出	1,653,766	0	0	1,653,766
法定福利費支出	511,530	0	0	511,530
事業費支出	[237,691]	[0]	[261,110]	[498,801]
旅費交通費支出	(59,890)	(0)	(0)	(59,890)
役員旅費支出	59,890	0	0	59,890
事務消耗品費支出	29,052	0	73,544	102,596
印刷製本費支出	0	0	16,500	16,500
水道光熱費支出	0	0	60,000	60,000
通信運搬費支出	2,680	0	66,266	68,946
手数料支出	15,552	0	0	15,552
保険料支出	432	0	0	432
賃借料支出	13,085	0	32,000	45,085
保守料支出	117,000	0	12,800	129,800

法人運営事業拠点区分 資金収支明細書

社会福祉法人名 (社福) 青森県社会福祉協議会

(自) 平成30年 4月 1日 (至) 平成31年 3月31日

(単位: 円)

(平成30年度)

勘定科目	サ ビ ス 区 分			合 計
	法人運営事業	職員退職手当金積立事業	福祉医療機構退職手当 共済事業	
事務費支出	[14,228,842]	[0]	[36,000]	[14,264,842]
福利厚生費支出	335,733	0	0	335,733
旅費交通費支出	(1,077,990)	(0)	(0)	(1,077,990)
役員旅費支出	1,037,270	0	0	1,037,270
委員等旅費支出	40,720	0	0	40,720
研修研究費支出	(360,300)	(0)	(0)	(360,300)
役員旅費支出	274,500	0	0	274,500
参加費支出	85,800	0	0	85,800
事務消耗品費支出	918,254	0	0	918,254
印刷製本費支出	1,061,383	0	0	1,061,383
水道光熱費支出	245,537	0	0	245,537
燃料費支出	19,964	0	0	19,964
修繕費支出	63,744	0	0	63,744
通信運搬費支出	215,917	0	0	215,917
会議費支出	24,420	0	0	24,420
広報費支出	48,600	0	0	48,600
業務委託費支出	(1,098,180)	(0)	(0)	(1,098,180)
其他業務委託費支出	1,098,180	0	0	1,098,180
手数料支出	413,430	0	0	413,430
保険料支出	932,571	0	0	932,571
賃借料支出	1,521,964	0	0	1,521,964
車輛費支出	(340,068)	(0)	(0)	(340,068)
車輛費支出	340,068	0	0	340,068
租税公課支出	4,445,700	0	36,000	4,481,700
保守料支出	506,110	0	0	506,110
渉外費支出	256,360	0	0	256,360
諸会費支出	(6,000)	(0)	(0)	(6,000)
其他会費支出	6,000	0	0	6,000
会議参加費支出	6,000	0	0	6,000
諸謝金支出	12,000	0	0	12,000
食糧費支出	15,379	0	0	15,379
冊子等販売原価支出	160,278	0	0	160,278
雑支出	(142,960)	(0)	(0)	(142,960)
雑支出	142,960	0	0	142,960
分担金支出	[1,419,000]	[0]	[0]	[1,419,000]
分担金支出	(1,419,000)	(0)	(0)	(1,419,000)
全国社会福祉協議会分担金支出	778,000	0	0	778,000
ブロック社会福祉協議会分担金支出	40,000	0	0	40,000
全社協地域福祉推進委員分担金支出	501,000	0	0	501,000
その他分担金支出	100,000	0	0	100,000
その他の支出	[65,280]	[0]	[0]	[65,280]
雑支出	(65,280)	(0)	(0)	(65,280)
雑支出	65,280	0	0	65,280
事業活動支出計 (2)	22,110,500	7,857,200	297,110	30,264,810
事業活動資金収支差額 (3)=(1)-(2)	15,402,046	△7,844,914	469,050	8,026,182
施設整備等収入				
施設整備等収入計 (4)	0	0	0	0
施設整備等による収入				

法人運営事業拠点区分 資金収支明細書

社会福祉法人名 (社福) 青森県社会福祉協議会

(自) 平成30年 4月 1日 (至) 平成31年 3月31日

(単位: 円)

(平成30年度)

勘定科目	サ ー ビ ス 区 分			合 計	
	法人運営事業	職員退職手当金積立事業	福祉医療機構退職手当 共済事業		
支	施設整備等支出計 (5)	0	0	0	
	施設整備等資金収支差額 (6)=(4)-(5)	0	0	0	
そ	積立資産取崩収入	[1,289,781]	[7,857,200]	[0]	[9,146,981]
	退職給付引当資産取崩収入	(1,289,781)	(7,857,200)	(0)	(9,146,981)
	退職給付引当資産取崩収入	0	7,857,200	0	7,857,200
	職員共済退職給付引当資産取崩収入	1,289,781	0	0	1,289,781
	生活福祉資金会計繰入金収入	[0]	[245,000]	[0]	[245,000]
	生活福祉資金貸付事務費事業繰入金収入	0	245,000	0	245,000
	事業区分間繰入金収入	[0]	[1,289,000]	[0]	[1,289,000]
	公益事業繰入金収入	(0)	(1,289,000)	(0)	(1,289,000)
	民間社会福祉事業職員共済事業繰入金収入	0	703,000	0	703,000
	介護福祉士修学資金等貸付事業繰入金収入	0	360,000	0	360,000
の	保育士修学資金等貸付事業繰入金収入	0	226,000	0	226,000
	拠点区分間繰入金収入	[4,856,000]	[4,943,000]	[0]	[9,799,000]
	企画広報事業繰入金収入	(3,250,000)	(0)	(0)	(3,250,000)
	社会福祉研修事業繰入金収入	3,250,000	0	0	3,250,000
	連絡調整事業繰入金収入	(551,000)	(0)	(0)	(551,000)
	教員志願者介護等体験事業繰入金収入	551,000	0	0	551,000
	社会福祉事業従事者研修事業繰入金収入	(0)	(272,000)	(0)	(272,000)
	介護福祉支援事業繰入金収入	0	272,000	0	272,000
	市町村社協総合支援事業繰入金収入	(0)	(1,659,000)	(0)	(1,659,000)
	市町村社協活動支援事業繰入金収入	0	1,659,000	0	1,659,000
の	基金運営事業繰入金収入	(400,000)	(0)	(0)	(400,000)
	愛の輪基金運営事業繰入金収入	400,000	0	0	400,000
	福利厚生事業繰入金収入	(500,000)	(0)	(0)	(500,000)
	福利厚生事業繰入金収入	500,000	0	0	500,000
	福祉人材センター事業繰入金収入	(0)	(593,000)	(0)	(593,000)
	福祉人材センター事業繰入金収入	0	593,000	0	593,000
	福祉サービス利用援助事業繰入金収入	(0)	(805,000)	(0)	(805,000)
	日常生活自立支援事業繰入金収入	0	805,000	0	805,000
	苦情解決事業繰入金収入	(0)	(358,000)	(0)	(358,000)
	福祉サービス苦情解決事業繰入金収入	0	358,000	0	358,000
活	介護実習・普及センター事業繰入金収入	(155,000)	(0)	(0)	(155,000)
	介護実習・普及センター事業繰入金収入	155,000	0	0	155,000
	介護サービス情報公表センター事業繰入金収入	(0)	(323,000)	(0)	(323,000)
	介護サービス情報公表センター事業繰入金収入	0	323,000	0	323,000
	地域生活定着支援事業繰入金収入	(0)	(248,000)	(0)	(248,000)
	地域生活定着支援事業繰入金収入	0	248,000	0	248,000
	生活困窮者支援事業繰入金収入	(0)	(685,000)	(0)	(685,000)
	生活困窮者自立相談支援事業繰入金収入	0	685,000	0	685,000
	サービス区分間繰入金収入	[1,000,000]	[5,000,000]	[0]	[6,000,000]
	サービス区分間繰入金収入	(1,000,000)	(5,000,000)	(0)	(6,000,000)
に	法人運営事業繰入金収入	0	5,000,000	0	5,000,000
	福祉医療機構退職手当共済事業繰入金収入	1,000,000	0	0	1,000,000
	その他の活動収入計 (7)	7,145,781	19,334,200	0	26,479,981
	積立資産支出	[153,157]	[11,489,286]	[0]	[11,642,443]
	退職給付引当資産支出	(11,768)	(11,489,286)	(0)	(11,501,054)
	退職給付引当資産支出	0	11,489,286	0	11,489,286
	職員共済退職給付引当資産支出	11,768	0	0	11,768

法人運営事業拠点区分 資金収支明細書

社会福祉法人名 (社福) 青森県社会福祉協議会

(自) 平成30年 4月 1日 (至) 平成31年 3月31日
(平成30年度)

(単位: 円)

勘 定 科 目	サ ー ビ ス 区 分			合 計
	法人運営事業	職員退職手当金積立事業	福祉医療機構退職手当 共済事業	
長期未収入金対応積立資産支出	141,389	0	0	141,389
拠点区分間繰入金支出	[27,689,645]	[0]	[0]	[27,689,645]
企画広報事業繰入金支出	(3,060,000)	(0)	(0)	(3,060,000)
総合企画事業繰入金支出	3,010,000	0	0	3,010,000
多機関協働モデル事業繰入金支出	50,000	0	0	50,000
連絡調整事業繰入金支出	(290,675)	(0)	(0)	(290,675)
六法種別協等連絡調整事業繰入金支出	150,000	0	0	150,000
被災者支援体制強化事業繰入金支出	140,675	0	0	140,675
社会福祉事業従事者研修事業繰入金支出	(3,372,000)	(0)	(0)	(3,372,000)
介護福祉支援事業繰入金支出	3,372,000	0	0	3,372,000
経営指導事業繰入金支出	(248,167)	(0)	(0)	(248,167)
災害福祉広域支援事業繰入金支出	248,167	0	0	248,167
市町村社協総合支援事業繰入金支出	(17,284,257)	(0)	(0)	(17,284,257)
市町村社協活動支援事業繰入金支出	17,284,257	0	0	17,284,257
ボランティア活動事業繰入金支出	(94,367)	(0)	(0)	(94,367)
ボランティア活動事業繰入金支出	94,367	0	0	94,367
福祉人材センター事業繰入金支出	(25,111)	(0)	(0)	(25,111)
介護職員初任者研修受講費補助事業繰入金支出	25,111	0	0	25,111
福祉サービス利用援助事業繰入金支出	(306,758)	(0)	(0)	(306,758)
日常生活自立支援事業繰入金支出	306,758	0	0	306,758
苦情解決事業繰入金支出	(474,265)	(0)	(0)	(474,265)
福祉サービス苦情解決事業繰入金支出	474,265	0	0	474,265
介護実習・普及センター事業繰入金支出	(20,555)	(0)	(0)	(20,555)
介護実習・普及センター事業繰入金支出	20,555	0	0	20,555
福祉サービス評価推進センター事業繰入金支出	(96,000)	(0)	(0)	(96,000)
第三者評価推進員会繰入金支出	96,000	0	0	96,000
地域生活定着支援事業繰入金支出	(885,957)	(0)	(0)	(885,957)
地域生活定着支援事業繰入金支出	885,957	0	0	885,957
障害者権利擁護事業繰入金支出	(18,000)	(0)	(0)	(18,000)
障害者権利擁護センター運営事業繰入金支出	18,000	0	0	18,000
生活困窮者支援事業繰入金支出	(1,513,533)	(0)	(0)	(1,513,533)
生活困窮者自立相談支援事業繰入金支出	1,513,533	0	0	1,513,533
サービス区分間繰入金支出	[5,000,000]	[0]	[1,000,000]	[6,000,000]
サービス区分間繰入金支出	(5,000,000)	(0)	(1,000,000)	(6,000,000)
法人運営事業繰入金支出	0	0	1,000,000	1,000,000
職員退職手当金積立事業繰入金支出	5,000,000	0	0	5,000,000
その他の活動支出計 (8)	32,842,802	11,489,286	1,000,000	45,332,088
その他の活動資金収支差額 (9)=(7)-(8)	△25,697,021	7,844,914	△1,000,000	△18,852,107
当期資金収支差額合計 (10)=(3)+(6)+(9)	△10,294,975	0	△530,950	△10,825,925
前期末支払資金残高 (11)	59,043,559	0	1,421,579	60,465,138
当期末支払資金残高 (10)+(11)	48,748,584	0	890,629	49,639,213

法人運営事業拠点区分 資金収支明細書

社会福祉法人名 (社福) 青森県社会福祉協議会

(自) 平成30年 4月 1日 (至) 平成31年 3月31日
(平成30年度)

(単位: 円)

勘定科目		内部取引消去	拠点区分合計
事業活動に 関する 収入	会費収入		[17,766,500]
	一般会費収入		(17,766,500)
	市町村社協会費収入		9,976,500
	施設会費収入		6,400,000
	団体等会費収入		440,000
	賛助会費収入		950,000
	分担金収入		[478,000]
	市町村社協分担金収入		(478,000)
	地域福祉活動対策資金収入		478,000
	寄附金収入		[141,389]
	経常経費寄附金収入		(141,389)
	一般寄附金収入		141,389
	受託金収入		[10,161,160]
	福祉医療機構受託金収入		(766,160)
	退職共済事務費収入		766,160
	各種団体受託金収入		(9,395,000)
	各種団体受託金収入		9,395,000
	事業収入		[8,138,446]
	資料・図書等頒布収入		80,417
	広告料収入		7,200,000
	手数料収入		588,029
	ピアノ利用料収入		270,000
	受取利息配当金収入		[20,022]
	受取利息配当金収入		(20,022)
	受取利息配当金収入		20,022
	その他の収入		[1,585,475]
雑収入		(1,585,475)	
雑収入		1,585,475	
事業活動収入計 (1)			38,290,992
事業活動に 関する 支出	人件費支出		[14,016,887]
	役員報酬支出		911,400
	職員給料支出		(1,249,959)
	職員給料支出		799,600
	職員諸手当支出		450,359
	職員賞与支出		417,272
	非常勤職員給与支出		(1,415,760)
	非常勤職員給与支出		1,136,220
	非常勤職員賞与支出		244,090
	非常勤職員諸手当支出		35,450
	退職給付支出		(9,510,966)
	退職給付支出		7,857,200
	職員共済退職給付支出		1,653,766
	法定福利費支出		511,530
	事業費支出		[498,801]
	旅費交通費支出		(59,890)
	役職員旅費支出		59,890
	事務消耗品費支出		102,596
	印刷製本費支出		16,500
	水道光熱費支出		60,000
	通信運搬費支出		68,946
	手数料支出		15,552
	保険料支出		432
	賃借料支出		45,085
	保守料支出		129,800
	事務費支出		[14,264,842]

法人運営事業拠点区分 資金収支明細書

社会福祉法人名 (社福) 青森県社会福祉協議会

(自) 平成30年 4月 1日 (至) 平成31年 3月31日
(平成30年度)

(単位: 円)

勘 定 科 目		内部取引消去	拠点区分合計
よ る 収 入 支 出	福利厚生費支出		335,733
	旅費交通費支出		(1,077,990)
	役職員旅費支出		1,037,270
	委員等旅費支出		40,720
	研修研究費支出		(360,300)
	役職員旅費支出		274,500
	参加費支出		85,800
	事務消耗品費支出		918,254
	印刷製本費支出		1,061,383
	水道光熱費支出		245,537
	燃料費支出		19,964
	修繕費支出		63,744
	通信運搬費支出		215,917
	会議費支出		24,420
	広報費支出		48,600
	業務委託費支出		(1,098,180)
	その他業務委託費支出		1,098,180
	手数料支出		413,430
	保険料支出		932,571
	賃借料支出		1,521,964
	車輛費支出		(340,068)
	車輛費支出		340,068
	租税公課支出		4,481,700
	保守料支出		506,110
	渉外費支出		256,360
	諸会費支出		(6,000)
	その他会費支出		6,000
	会議参加費支出		6,000
	諸謝金支出		12,000
	食糧費支出		15,379
	冊子等販売原価支出		160,278
	雑支出		(142,960)
雑支出		142,960	
分担金支出		[1,419,000]	
分担金支出		(1,419,000)	
全国社会福祉協議会分担金支出		778,000	
ブロック社会福祉協議会分担金支出		40,000	
全社協地域福祉推進委員分担金支出		501,000	
その他分担金支出		100,000	
その他の支出		[65,280]	
雑支出		(65,280)	
雑支出		65,280	
事業活動支出計 (2)		30,264,810	
事業活動資金収支差額 (3)=(1)-(2)		8,026,182	
施 設 整 備 等 に よ る 収 入 支 出	収入		
	施設整備等収入計 (4)		0
	支出		
	施設整備等支出計 (5)		0
施設整備等資金収支差額 (6)=(4)-(5)		0	

法人運営事業拠点区分 資金収支明細書

社会福祉法人名 (社福) 青森県社会福祉協議会

(自) 平成30年 4月 1日 (至) 平成31年 3月31日
(平成30年度)

(単位: 円)

勘 定 科 目		内部取引消去	拠点区分合計
そ の 収 入	積立資産取崩収入		[9,146,981]
	退職給付引当資産取崩収入		(9,146,981)
	退職給付引当資産取崩収入		7,857,200
	職員共済退職給付引当資産取崩収入		1,289,781
	生活福祉資金会計繰入金収入		[245,000]
	生活福祉資金貸付事務費事業繰入金収入		245,000
	事業区分間繰入金収入		[1,289,000]
	公益事業繰入金収入		(1,289,000)
	民間社会福祉事業職員共済事業繰入金収入		703,000
	介護福祉士修学資金等貸付事業繰入金収入		360,000
	保育士修学資金等貸付事業繰入金収入		226,000
	拠点区分間繰入金収入		[9,799,000]
	企画広報事業繰入金収入		(3,250,000)
	社会福祉研修事業繰入金収入		3,250,000
	連絡調整事業繰入金収入		(551,000)
	教員志願者介護等体験事業繰入金収入		551,000
	社会福祉事業従事者研修事業繰入金収入		(272,000)
	介護福祉支援事業繰入金収入		272,000
	市町村社協総合支援事業繰入金収入		(1,659,000)
	市町村社協活動支援事業繰入金収入		1,659,000
	他 の 活 入	基金運営事業繰入金収入	
愛の輪基金運営事業繰入金収入			400,000
福利厚生事業繰入金収入			(500,000)
福利厚生事業繰入金収入			500,000
福祉人材センター事業繰入金収入			(593,000)
福祉人材センター事業繰入金収入			593,000
福祉サービス利用援助事業繰入金収入			(805,000)
日常生活自立支援事業繰入金収入			805,000
苦情解決事業繰入金収入			(358,000)
福祉サービス苦情解決事業繰入金収入			358,000
介護実習・普及センター事業繰入金収入			(155,000)
介護実習・普及センター事業繰入金収入			155,000
介護サービス情報公表センター事業繰入金収入			(323,000)
介護サービス情報公表センター事業繰入金収入			323,000
動	地域生活定着支援事業繰入金収入		(248,000)
	地域生活定着支援事業繰入金収入		248,000
	生活困窮者支援事業繰入金収入		(685,000)
	生活困窮者自立相談支援事業繰入金収入		685,000
	サービス区分間繰入金収入	[△6,000,000]	[0]
	サービス区分間繰入金収入	(△6,000,000)	(0)
	法人運営事業繰入金収入	△5,000,000	0
	福祉医療機構退職手当共済事業繰入金収入	△1,000,000	0
	その他の活動収入計 (7)	△6,000,000	20,479,981
	に	積立資産支出	
退職給付引当資産支出			(11,501,054)
退職給付引当資産支出			11,489,286
職員共済退職給付引当資産支出			11,768
長期未収入金対応積立資産支出			141,389
拠点区分間繰入金支出			[27,689,645]
企画広報事業繰入金支出			(3,060,000)

企画広報事業拠点区分 資金収支明細書

社会福祉法人名 (社福) 青森県社会福祉協議会

(自) 平成30年 4月 1日 (至) 平成31年 3月31日

(単位: 円)

(平成30年度)

勘定科目	サ一ビス区分				
	総合企画事業	福祉情報提供事業	大会集会等開催事業	社会福祉研修事業	
事業収入	会費収入	[8,560,000]	[0]	[0]	[0]
	一般会費収入	(8,560,000)	(0)	(0)	(0)
	社会貢献活動会費収入	8,560,000	0	0	0
	受託金収入	[2,233,000]	[0]	[0]	[462,000]
	都道府県受託金収入	(2,233,000)	(0)	(0)	(0)
	その他県受託金収入	2,233,000	0	0	0
	全社協受託金収入	(0)	(0)	(0)	(462,000)
	全社協受託金収入	0	0	0	462,000
	事業収入	[1,576,000]	[3,300,700]	[0]	[4,184,000]
	参加費収入	1,576,000	0	0	4,184,000
	資料・図書等頒布収入	0	3,145,700	0	0
	広告料収入	0	155,000	0	0
	受取利息配当金収入	[600]	[260]	[0]	[0]
	受取利息配当金収入	(600)	(260)	(0)	(0)
	受取利息配当金収入	600	260	0	0
	その他の収入	[18,195]	[0]	[0]	[0]
	雑収入	(18,195)	(0)	(0)	(0)
	雑収入	18,195	0	0	0
	事業活動収入計 (1)	12,387,795	3,300,960	0	4,646,000
活動に支る収入	人件費支出	[2,416,252]	[0]	[0]	[0]
	職員給料支出	(1,807,160)	(0)	(0)	(0)
	職員給料支出	1,765,200	0	0	0
	職員諸手当支出	41,960	0	0	0
	職員賞与支出	294,200	0	0	0
	法定福利費支出	314,892	0	0	0
	事業費支出	[12,969,743]	[2,298,314]	[3,564]	[1,981,429]
	旅費交通費支出	(651,680)	(0)	(0)	(122,943)
	役職員旅費支出	142,350	0	0	48,400
	委員等旅費支出	509,330	0	0	74,543
	研修研究費支出	(877,480)	(0)	(0)	(0)
	役職員旅費支出	284,730	0	0	0
	委員等旅費支出	589,750	0	0	0
	参加費支出	3,000	0	0	0
	事務消耗品費支出	615,067	42,280	0	74,270
	印刷製本費支出	1,641,634	665,730	0	285,788
	水道光熱費支出	200,000	23,000	0	100,000
	修繕費支出	0	0	0	0
	通信運搬費支出	902,871	80,846	0	231,302
	会議費支出	913,237	0	0	6,512
	広報費支出	10,000	129,438	0	0
	業務委託費支出	(0)	(28,900)	(0)	(210,000)
	その他業務委託費支出	0	28,900	0	210,000
	手数料支出	351,951	7,560	3,564	△2,916
	賃借料支出	1,740,650	55,360	0	676,280
	車輛費支出	(0)	(0)	(0)	(0)
	車輛燃料費支出	0	0	0	0
租税公課支出	1,400	1,600	0	0	
保守料支出	44,400	162,000	0	59,000	
諸謝金支出	905,550	0	0	218,250	
返還金支出	(0)	(0)	(0)	(0)	
県委託費返還金支出	0	0	0	0	
給付金支出	(4,113,823)	(0)	(0)	(0)	
経済的援助給付金支出	4,113,823	0	0	0	
冊子等販売原価支出	0	1,101,600	0	0	
事務費支出	[122,283]	[31,000]	[0]	[181,000]	

企画広報事業拠点区分 資金収支明細書

社会福祉法人名 (社福) 青森県社会福祉協議会

(自) 平成30年 4月 1日 (至) 平成31年 3月31日

(単位: 円)

(平成30年度)

勘定科目	サ ー ビ ス 区 分				
	総合企画事業	福祉情報提供事業	大会集会等開催事業	社会福祉研修事業	
支	福利厚生費支出	18,283	0	0	0
	租税公課支出	104,000	31,000	0	181,000
	助成金支出	[0]	[0]	[1,173,248]	[0]
	助成金支出	(0)	(0)	(1,173,248)	(0)
	愛の輪レクリエーション教室開催事業助成金支出	0	0	1,173,248	0
	その他の支出	[0]	[49,692]	[0]	[0]
	雑支出	(0)	(49,692)	(0)	(0)
	雑支出	0	49,692	0	0
	事業活動支出計 (2)	15,508,278	2,379,006	1,176,812	2,162,429
	事業活動資金収支差額 (3)=(1)-(2)	△3,120,483	921,954	△1,176,812	2,483,571
施設整備等に よる 収 支	施設整備等収入計 (4)	0	0	0	0
	固定資産取得支出	[2,160,000]	[0]	[0]	[0]
	ソフトウェア取得支出	2,160,000	0	0	0
	施設整備等支出計 (5)	2,160,000	0	0	0
	施設整備等資金収支差額 (6)=(4)-(5)	△2,160,000	0	0	0
そ の 他 の 活 動 に よ る 収 支	拠点区分間繰入金収入	[3,930,000]	[0]	[1,176,812]	[0]
	法人運営事業繰入金収入	(3,010,000)	(0)	(0)	(0)
	法人運営事業繰入金収入	3,010,000	0	0	0
	基金運営事業繰入金収入	(920,000)	(0)	(1,176,812)	(0)
	愛の輪基金運営事業繰入金収入	920,000	0	1,176,812	0
	その他の活動収入計 (7)	3,930,000	0	1,176,812	0
支 出	基金積立資産支出	[1,000,000]	[0]	[0]	[0]
	社会貢献活動推進基金積立資産支出	1,000,000	0	0	0
	積立資産支出	[35,284]	[0]	[0]	[0]
	退職給付引当資産支出	(35,284)	(0)	(0)	(0)
	職員共済退職給付引当資産支出	35,284	0	0	0
	拠点区分間繰入金支出	[0]	[0]	[0]	[3,250,000]
	法人運営事業繰入金支出	(0)	(0)	(0)	(3,250,000)
	法人運営事業繰入金支出	0	0	0	3,250,000
その他の活動支出計 (8)	1,035,284	0	0	3,250,000	
その他の活動資金収支差額 (9)=(7)-(8)	2,894,716	0	1,176,812	△3,250,000	
当期資金収支差額合計 (10)=(3)+(6)+(9)	△2,385,767	921,954	0	△766,429	
前期末支払資金残高 (11)	6,316,291	996,530	0	2,533,283	
当期末支払資金残高 (10)+(11)	3,930,524	1,918,484	0	1,766,854	

企画広報事業拠点区分 資金収支明細書

社会福祉法人名 (社福) 青森県社会福祉協議会

(自) 平成30年 4月 1日 (至) 平成31年 3月31日

(単位: 円)

(平成30年度)

勘定科目	サービス区分		合計	内部取引消去	
	多機関協働モデル事業	地域力強化推進事業			
事業収入	会費収入	[0]	[0]	[8,560,000]	
	一般会費収入	(0)	(0)	(8,560,000)	
	社会貢献活動会費収入	0	0	8,560,000	
	受託金収入	[14,385,000]	[11,855,000]	[28,935,000]	
	都道府県受託金収入	(14,385,000)	(11,855,000)	(28,473,000)	
	その他県受託金収入	14,385,000	11,855,000	28,473,000	
	全社協受託金収入	(0)	(0)	(462,000)	
	全社協受託金収入	0	0	462,000	
	事業収入	[0]	[0]	[9,060,700]	
	参加費収入	0	0	5,760,000	
	資料・図書等頒布収入	0	0	3,145,700	
	広告料収入	0	0	155,000	
	受取利息配当金収入	[0]	[0]	[860]	
	受取利息配当金収入	(0)	(0)	(860)	
	受取利息配当金収入	0	0	860	
	その他の収入	[0]	[0]	[18,195]	
	雑収入	(0)	(0)	(18,195)	
	雑収入	0	0	18,195	
	事業活動収入計 (1)	14,385,000	11,855,000	46,574,755	
活動による支出	人件費支出	[11,239,718]	[7,914,490]	[21,570,460]	
	職員給料支出	(7,458,554)	(6,149,641)	(15,415,355)	
	職員給料支出	6,109,300	5,094,600	12,969,100	
	職員諸手当支出	1,349,254	1,055,041	2,446,255	
	職員賞与支出	2,291,215	672,732	3,258,147	
	法定福利費支出	1,489,949	1,092,117	2,896,958	
	事業費支出	[2,225,219]	[2,975,800]	[22,454,069]	
	旅費交通費支出	(84,880)	(155,865)	(1,015,368)	
	役職員旅費支出	84,880	34,480	310,110	
	委員等旅費支出	0	121,385	705,258	
	研修研究費支出	(241,640)	(0)	(1,119,120)	
	役職員旅費支出	241,640	0	526,370	
	委員等旅費支出	0	0	589,750	
	参加費支出	0	0	3,000	
	事務消耗品費支出	1,022,946	1,223,812	2,978,375	
	印刷製本費支出	30,900	592,920	3,216,972	
	水道光熱費支出	0	0	323,000	
	修繕費支出	50,000	0	50,000	
	通信運搬費支出	108,896	61,120	1,385,035	
	会議費支出	0	11,900	931,649	
	広報費支出	0	0	139,438	
	業務委託費支出	(0)	(0)	(238,900)	
	その他業務委託費支出	0	0	238,900	
	手数料支出	44,388	32,724	437,271	
	賃借料支出	353,300	379,052	3,204,642	
	車輛費支出	(57,000)	(0)	(57,000)	
	車輛燃料費支出	57,000	0	57,000	
租税公課支出	0	0	3,000		
保守料支出	19,800	0	285,200		
諸謝金支出	0	204,500	1,328,300		
返還金支出	(211,469)	(313,907)	(525,376)		
県委託費返還金支出	211,469	313,907	525,376		
給付金支出	(0)	(0)	(4,113,823)		
経済的援助給付金支出	0	0	4,113,823		
冊子等販売原価支出	0	0	1,101,600		
事務費支出	[862,997]	[890,000]	[2,087,280]		

企画広報事業拠点区分 資金収支明細書

社会福祉法人名 (社福) 青森県社会福祉協議会

(自) 平成30年 4月 1日 (至) 平成31年 3月31日
(平成30年度)

(単位: 円)

勘定科目	サービス区分		合計	内部取引消去	
	多機関協働モデル事業	地域力強化推進事業			
支	福利厚生費支出	74,997	0	93,280	
	租税公課支出	788,000	890,000	1,994,000	
	助成金支出	[0]	[0]	[1,173,248]	
	助成金支出	(0)	(0)	(1,173,248)	
	愛の輪レクリエーション教室開催事業助成金支出	0	0	1,173,248	
	その他の支出	[0]	[0]	[49,692]	
	雑支出	(0)	(0)	(49,692)	
	雑支出	0	0	49,692	
	事業活動支出計 (2)	14,327,934	11,780,290	47,334,749	
	事業活動資金収支差額 (3)=(1)-(2)	57,066	74,710	△759,994	
施設整備等に よる 収出	施設整備等収入計 (4)	0	0	0	
	固定資産取得支出	[0]	[0]	[2,160,000]	
	ソフトウェア取得支出	0	0	2,160,000	
	施設整備等支出計 (5)	0	0	2,160,000	
	施設整備等資金収支差額 (6)=(4)-(5)	0	0	△2,160,000	
その 他の 活 動 に よ る 収 入	拠点区分間繰入金収入	[50,000]	[0]	[5,156,812]	
	法人運営事業繰入金収入	(50,000)	(0)	(3,060,000)	
	法人運営事業繰入金収入	50,000	0	3,060,000	
	基金運営事業繰入金収入	(0)	(0)	(2,096,812)	
	愛の輪基金運営事業繰入金収入	0	0	2,096,812	
	その他の活動収入計 (7)	50,000	0	5,156,812	
支 出	基金積立資産支出	[0]	[0]	[1,000,000]	
	社会貢献活動推進基金積立資産支出	0	0	1,000,000	
	積立資産支出	[107,066]	[74,710]	[217,060]	
	退職給付引当資産支出	(107,066)	(74,710)	(217,060)	
	職員共済退職給付引当資産支出	107,066	74,710	217,060	
	拠点区分間繰入金支出	[0]	[0]	[3,250,000]	
	法人運営事業繰入金支出	(0)	(0)	(3,250,000)	
	法人運営事業繰入金支出	0	0	3,250,000	
	その他の活動支出計 (8)	107,066	74,710	4,467,060	
その他の活動資金収支差額 (9)=(7)-(8)	△57,066	△74,710	689,752		
当期資金収支差額合計 (10)=(3)+(6)+(9)	0	0	△2,230,242		
前期末支払資金残高 (11)	0	0	9,846,104		
当期末支払資金残高 (10)+(11)	0	0	7,615,862		

企画広報事業拠点区分 資金収支明細書

社会福祉法人名 (社福) 青森県社会福祉協議会

(自) 平成30年 4月 1日 (至) 平成31年 3月31日

(単位: 円)

(平成30年度)

勘 定 科 目		拠点区分合計	
事 業 活 動 に よ る 収 入	会費収入	[8,560,000]	
	一般会費収入	(8,560,000)	
	社会貢献活動会費収入	8,560,000	
	受託金収入	[28,935,000]	
	都道府県受託金収入	(28,473,000)	
	その他県受託金収入	28,473,000	
	全社協受託金収入	(462,000)	
	全社協受託金収入	462,000	
	事業収入	[9,060,700]	
	参加費収入	5,760,000	
	資料・図書等頒布収入	3,145,700	
	広告料収入	155,000	
	受取利息配当金収入	[860]	
	受取利息配当金収入	(860)	
	受取利息配当金収入	860	
	その他の収入	[18,195]	
	雑収入	(18,195)	
	雑収入	18,195	
	事業活動収入計 (1)	46,574,755	
	事 業 活 動 に よ る 支 出	人件費支出	[21,570,460]
		職員給料支出	(15,415,355)
職員給料支出		12,969,100	
職員諸手当支出		2,446,255	
職員賞与支出		3,258,147	
法定福利費支出		2,896,958	
事業費支出		[22,454,069]	
旅費交通費支出		(1,015,368)	
役職員旅費支出		310,110	
委員等旅費支出		705,258	
研修研究費支出		(1,119,120)	
役職員旅費支出		526,370	
委員等旅費支出		589,750	
参加費支出		3,000	
事務消耗品費支出		2,978,375	
印刷製本費支出		3,216,972	
水道光熱費支出		323,000	
修繕費支出		50,000	
通信運搬費支出		1,385,035	
会議費支出		931,649	
広報費支出		139,438	
業務委託費支出	(238,900)		
その他業務委託費支出	238,900		
手数料支出	437,271		
賃借料支出	3,204,642		
車輛費支出	(57,000)		
車輛燃料費支出	57,000		
租税公課支出	3,000		
保守料支出	285,200		
諸謝金支出	1,328,300		
返還金支出	(525,376)		
県委託費返還金支出	525,376		
給付金支出	(4,113,823)		
経済的援助給付金支出	4,113,823		
冊子等販売原価支出	1,101,600		
事務費支出	[2,087,280]		

企画広報事業拠点区分 資金収支明細書

社会福祉法人名 (社福) 青森県社会福祉協議会

(自) 平成30年 4月 1日 (至) 平成31年 3月31日
(平成30年度)

(単位: 円)

勘 定 科 目		拠点区分合計
支	福利厚生費支出	93,280
	租税公課支出	1,994,000
	助成金支出	[1,173,248]
	助成金支出	(1,173,248)
	愛の輪レクリエーション教室開催事業助成金支出	1,173,248
	その他の支出	[49,692]
	雑支出	(49,692)
	雑支出	49,692
	事業活動支出計 (2)	47,334,749
	事業活動資金収支差額 (3)=(1)-(2)	△759,994
施設整備等に よる 収 入	施設整備等収入計 (4)	0
	固定資産取得支出	[2,160,000]
支 出	ソフトウェア取得支出	2,160,000
	施設整備等支出計 (5)	2,160,000
	施設整備等資金収支差額 (6)=(4)-(5)	△2,160,000
そ の 他 の 活 動 に よ る 収 入	拠点区分間繰入金収入	[5,156,812]
	法人運営事業繰入金収入	(3,060,000)
	法人運営事業繰入金収入	3,060,000
	基金運営事業繰入金収入	(2,096,812)
	愛の輪基金運営事業繰入金収入	2,096,812
	その他の活動収入計 (7)	5,156,812
に よ る 支 出	基金積立資産支出	[1,000,000]
	社会貢献活動推進基金積立資産支出	1,000,000
	積立資産支出	[217,060]
	退職給付引当資産支出	(217,060)
	職員共済退職給付引当資産支出	217,060
	拠点区分間繰入金支出	[3,250,000]
	法人運営事業繰入金支出	(3,250,000)
	法人運営事業繰入金支出	3,250,000
	その他の活動支出計 (8)	4,467,060
	その他の活動資金収支差額 (9)=(7)-(8)	689,752
当期資金収支差額合計 (10)=(3)+(6)+(9)	△2,230,242	
前期末支払資金残高 (11)	9,846,104	
当期末支払資金残高 (10)+(11)	7,615,862	

連絡調整事業拠点区分 資金収支明細書

社会福祉法人名 (社福) 青森県社会福祉協議会

(自) 平成30年 4月 1日 (至) 平成31年 3月31日
(平成30年度)

(単位: 円)

勘定科目	サ ー ビ ス 区 分			合 計	
	教員志願者介護等体験 事業	六法種別協等連絡調整 事業	被災者支援体制強化事 業		
事業収入	受託金収入	[0]	[0]	[1,479,000]	[1,479,000]
	都道府県受託金収入	(0)	(0)	(1,479,000)	(1,479,000)
	その他県受託金収入	0	0	1,479,000	1,479,000
	事業収入	[3,280,000]	[0]	[0]	[3,280,000]
	参加費収入	3,280,000	0	0	3,280,000
	受取利息配当金収入	[63]	[0]	[0]	[63]
	受取利息配当金収入	(63)	(0)	(0)	(63)
	受取利息配当金収入	63	0	0	63
	事業活動収入計 (1)	3,280,063	0	1,479,000	4,759,063
	事業活動支出	人件費支出	[0]	[0]	[1,416,003]
非常勤職員給与支出		(0)	(0)	(1,208,825)	(1,208,825)
非常勤職員給与支出		0	0	1,090,510	1,090,510
非常勤職員賞与支出		0	0	89,134	89,134
非常勤職員諸手当支出		0	0	29,181	29,181
法定福利費支出		0	0	207,178	207,178
事業費支出		[631,110]	[104,229]	[90,522]	[825,861]
旅費交通費支出		(0)	(35,270)	(0)	(35,270)
役職員旅費支出		0	35,270	0	35,270
事務消耗品費支出		22,192	0	47,706	69,898
印刷製本費支出		18,100	2,300	8,300	28,700
水道光熱費支出		72,000	0	0	72,000
通信運搬費支出		73,596	6,840	9,600	90,036
会議費支出		0	9,493	0	9,493
業務委託費支出		(185,210)	(0)	(0)	(185,210)
その他業務委託費支出		185,210	0	0	185,210
手数料支出		44,172	7,128	2,916	54,216
賃借料支出		45,240	43,198	10,000	98,438
保守料支出		170,600	0	12,000	182,600
事務費支出		[0]	[10,000]	[113,150]	[123,150]
福利厚生費支出	0	0	15,150	15,150	
租税公課支出	0	0	98,000	98,000	
渉外費支出	0	10,000	0	10,000	
助成金支出	[1,620,000]	[0]	[0]	[1,620,000]	
助成金支出	(1,620,000)	(0)	(0)	(1,620,000)	
介護等体験事業助成金支出	1,620,000	0	0	1,620,000	
事業活動支出計 (2)	2,251,110	114,229	1,619,675	3,985,014	
事業活動資金収支差額 (3)=(1)-(2)	1,028,953	△114,229	△140,675	774,049	
施設整備等					
	施設整備等収入計 (4)	0	0	0	0
	施設整備等支出計 (5)	0	0	0	0
施設整備等資金収支差額 (6)=(4)-(5)	0	0	0	0	
その他の収入	拠点区分間繰入金収入	[0]	[150,000]	[140,675]	[290,675]
	法人運営事業繰入金収入	(0)	(150,000)	(140,675)	(290,675)
	法人運営事業繰入金収入	0	150,000	140,675	290,675
	その他の活動収入計 (7)	0	150,000	140,675	290,675

連絡調整事業拠点区分 資金収支明細書

社会福祉法人名 (社福) 青森県社会福祉協議会

(自) 平成30年 4月 1日 (至) 平成31年 3月31日
(平成30年度)

(単位: 円)

勘定科目	サ ー ビ ス 区 分			合 計	
	教員志願者介護等体験 事業	六法種別協等連絡調整 事業	被災者支援体制強化事 業		
動 に 支 よ る 収 支	拠点区分間繰入金支出	[551,000]	[0]	[0]	[551,000]
	法人運営事業繰入金支出	(551,000)	(0)	(0)	(551,000)
	法人運営事業繰入金支出	551,000	0	0	551,000
	その他の活動支出計 (8)	551,000	0	0	551,000
	その他の活動資金収支差額 (9)=(7)-(8)	△551,000	150,000	140,675	△260,325
当期資金収支差額合計 (10)=(3)+(6)+(9)	477,953	35,771	0	513,724	
前期末支払資金残高 (11)	2,361,585	446,090	0	2,807,675	
当期末支払資金残高 (10)+(11)	2,839,538	481,861	0	3,321,399	

連絡調整事業拠点区分 資金収支明細書

社会福祉法人名 (社福) 青森県社会福祉協議会

(自) 平成30年 4月 1日 (至) 平成31年 3月31日
(平成30年度)

(単位: 円)

勘 定 科 目		内部取引消去	拠点区分合計	
事業活動による収入	受託金収入		[1,479,000]	
	都道府県受託金収入		(1,479,000)	
	その他県受託金収入		1,479,000	
	事業収入		[3,280,000]	
	参加費収入		3,280,000	
	受取利息配当金収入		[63]	
	受取利息配当金収入		(63)	
	受取利息配当金収入		63	
	事業活動収入計 (1)		4,759,063	
	事業活動による支出	人件費支出		[1,416,003]
		非常勤職員給与支出		(1,208,825)
		非常勤職員給与支出		1,090,510
		非常勤職員賞与支出		89,134
非常勤職員諸手当支出			29,181	
法定福利費支出			207,178	
事業費支出			[825,861]	
旅費交通費支出			(35,270)	
役職員旅費支出			35,270	
事務消耗品費支出			69,898	
印刷製本費支出			28,700	
水道光熱費支出			72,000	
通信運搬費支出			90,036	
会議費支出			9,493	
業務委託費支出			(185,210)	
その他業務委託費支出			185,210	
手数料支出			54,216	
賃借料支出			98,438	
保守料支出			182,600	
事務費支出			[123,150]	
福利厚生費支出		15,150		
租税公課支出		98,000		
渉外費支出		10,000		
助成金支出		[1,620,000]		
助成金支出		(1,620,000)		
介護等体験事業助成金支出		1,620,000		
事業活動支出計 (2)		3,985,014		
事業活動資金収支差額 (3)=(1)-(2)		774,049		
施設整備等による収入				
	施設整備等収入計 (4)		0	
施設整備等による支出				
	施設整備等支出計 (5)		0	
	施設整備等資金収支差額 (6)=(4)-(5)		0	
その他の活動収入	拠点区分間繰入金収入		[290,675]	
	法人運営事業繰入金収入		(290,675)	
	法人運営事業繰入金収入		290,675	
	その他の活動収入計 (7)		290,675	
その他の活動支出	拠点区分間繰入金支出		[551,000]	
	法人運営事業繰入金支出		(551,000)	

連絡調整事業拠点区分 資金収支明細書

社会福祉法人名 (社福) 青森県社会福祉協議会

(自) 平成30年 4月 1日 (至) 平成31年 3月31日
(平成30年度)

(単位: 円)

勘 定 科 目		内部取引消去	拠点区分合計
よ る 収 支	法人運営事業繰入金支出		551,000
	その他の活動支出計 (8)		551,000
	その他の活動資金収支差額 (9)=(7)-(8)		△260,325
	当期資金収支差額合計 (10)=(3)+(6)+(9)		513,724
前期末支払資金残高 (11)			2,807,675
当期末支払資金残高 (10)+(11)			3,321,399

助成事業拠点区分 資金収支明細書

社会福祉法人名 (社福) 青森県社会福祉協議会

(自) 平成30年 4月 1日 (至) 平成31年 3月31日
(平成30年度)

(単位: 円)

勘定科目	サービス区分	合計	内部取引消去	拠点区分合計	
	青森県善意銀行運営事業				
事業収入 活動収入 に よ る 出 収 支	寄附金収入	[314,435]	[314,435]	[314,435]	
	預託金収入	(314,435)	(314,435)	(314,435)	
	指定預託金収入	314,435	314,435	314,435	
	受取利息配当金収入	[1,210]	[1,210]	[1,210]	
	受取利息配当金収入	(1,210)	(1,210)	(1,210)	
	受取利息配当金収入	1,210	1,210	1,210	
	事業活動収入計 (1)	315,645	315,645		315,645
	事業費支出	[372,546]	[372,546]		[372,546]
	旅費交通費支出	(1,300)	(1,300)		(1,300)
	役職員旅費支出	1,300	1,300		1,300
	事務消耗品費支出	13,711	13,711		13,711
	通信運搬費支出	26,214	26,214		26,214
	手数料支出	5,616	5,616		5,616
	賃借料支出	11,270	11,270		11,270
払出金支出	(314,435)	(314,435)		(314,435)	
指定払出金支出	314,435	314,435		314,435	
事業活動支出計 (2)	372,546	372,546		372,546	
事業活動資金収支差額 (3)=(1)-(2)	△56,901	△56,901		△56,901	
施設整備等 による 収 支					
	施設整備等収入計 (4)	0	0	0	
	施設整備等支出計 (5)	0	0	0	
施設整備等資金収支差額 (6)=(4)-(5)	0	0		0	
その他の 活動 による 収 支					
	その他の活動収入計 (7)	0	0	0	
	その他の活動支出計 (8)	0	0	0	
その他の活動資金収支差額 (9)=(7)-(8)	0	0		0	
当期資金収支差額合計 (10)=(3)+(6)+(9)	△56,901	△56,901		△56,901	
前期末支払資金残高 (11)	1,110,043	1,110,043		1,110,043	
当期末支払資金残高 (10)+(11)	1,053,142	1,053,142		1,053,142	

住民参加支援事業拠点区分 資金収支明細書

社会福祉法人名 (社福) 青森県社会福祉協議会

(自) 平成30年 4月 1日 (至) 平成31年 3月31日
(平成30年度)

(単位: 円)

勘 定 科 目	サ ー ビ ス 区 分	合 計	内部取引消去	拠点区分合計	
	福祉ネットワークづくり事業				
事業収入 業入 活 動 に 支 よ る 収 入 支	会費収入	[22,288,500]	[22,288,500]	[22,288,500]	
	一般会費収入	(22,288,500)	(22,288,500)	(22,288,500)	
	特別会員会費収入	22,288,500	22,288,500	22,288,500	
	事業収入	[788,000]	[788,000]	[788,000]	
	賃貸料収入	788,000	788,000	788,000	
	受取利息配当金収入	[367]	[367]	[367]	
	受取利息配当金収入	(367)	(367)	(367)	
	受取利息配当金収入	367	367	367	
	その他の収入	[57,596]	[57,596]	[57,596]	
	雑収入	(57,596)	(57,596)	(57,596)	
	雑収入	57,596	57,596	57,596	
	事業活動収入計 (1)	23,134,463	23,134,463		23,134,463
	人件費支出	[10,323,446]	[10,323,446]		[10,323,446]
	非常勤職員給与と支出	(9,985,970)	(9,985,970)		(9,985,970)
	非常勤職員給与と支出	1,593,320	1,593,320		1,593,320
	非常勤職員賞与と支出	244,090	244,090		244,090
	安心電話相談員給与と支出	8,083,295	8,083,295		8,083,295
	非常勤職員諸手当と支出	65,265	65,265		65,265
	法定福利費支出	337,476	337,476		337,476
	事業費支出	[8,753,723]	[8,753,723]		[8,753,723]
旅費交通費支出	(42,200)	(42,200)		(42,200)	
役員旅費支出	13,470	13,470		13,470	
委員等旅費支出	28,730	28,730		28,730	
研修研究費支出	(2,000)	(2,000)		(2,000)	
参加費支出	2,000	2,000		2,000	
事務消耗品費支出	199,966	199,966		199,966	
印刷製本費支出	89,100	89,100		89,100	
水道光熱費支出	300,000	300,000		300,000	
通信運搬費支出	981,433	981,433		981,433	
業務委託費支出	(2,219,400)	(2,219,400)		(2,219,400)	
その他業務委託費支出	2,219,400	2,219,400		2,219,400	
手数料支出	418,068	418,068		418,068	
賃借料支出	2,398,156	2,398,156		2,398,156	
租税公課支出	1,400	1,400		1,400	
保守料支出	2,102,000	2,102,000		2,102,000	
事務費支出	[18,500]	[18,500]		[18,500]	
福利厚生費支出	18,500	18,500		18,500	
助成金支出	[10,024,000]	[10,024,000]		[10,024,000]	
助成金支出	(10,024,000)	(10,024,000)		(10,024,000)	
福祉安心電話交付金支出	10,024,000	10,024,000		10,024,000	
事業活動支出計 (2)	29,119,669	29,119,669		29,119,669	
事業活動資金収支差額 (3)=(1)-(2)	△5,985,206	△5,985,206		△5,985,206	
施設整備等による収支	施設整備等収入計 (4)	0	0	0	
	施設整備等支出計 (5)	0	0	0	
	施設整備等資金収支差額 (6)=(4)-(5)	0	0	0	

住民参加支援事業拠点区分 資金収支明細書

社会福祉法人名 (社福) 青森県社会福祉協議会

(自) 平成30年 4月 1日 (至) 平成31年 3月31日
(平成30年度)

(単位: 円)

勘 定 科 目	サ ー ビ ス 区 分	合 計	内部取引消去	拠点区分合計
	福祉ネットワークづくり事業			
その 他 の 入 活 動 に よ る 収 支	拠点区分間繰入金収入	[7,500,000]	[7,500,000]	[7,500,000]
	基金運営事業繰入金収入	(7,500,000)	(7,500,000)	(7,500,000)
	愛の輪基金運営事業繰入金収入	7,500,000	7,500,000	7,500,000
	その他の活動収入計 (7)	7,500,000	7,500,000	7,500,000
支 出				
	その他の活動支出計 (8)	0	0	0
	その他の活動資金収支差額 (9)=(7)-(8)	7,500,000	7,500,000	7,500,000
当期資金収支差額合計 (10)=(3)+(6)+(9)	1,514,794	1,514,794		1,514,794
前期末支払資金残高 (11)	12,620,188	12,620,188		12,620,188
当期末支払資金残高 (10)+(11)	14,134,982	14,134,982		14,134,982

社会福祉事業従事者研修事業拠点区分 資金収支明細書

社会福祉法人名 (社福) 青森県社会福祉協議会

(自) 平成30年 4月 1日 (至) 平成31年 3月31日

(単位: 円)

(平成30年度)

勘定科目	サービス区分	合計	内部取引消去	拠点区分合計
	介護福祉支援事業			
事業収入	受託金収入	[1,170,000]	[1,170,000]	[1,170,000]
	都道府県受託金収入	(1,170,000)	(1,170,000)	(1,170,000)
	その他県受託金収入	1,170,000	1,170,000	1,170,000
	事業収入	[18,712,900]	[18,712,900]	[18,712,900]
	参加費収入	18,712,900	18,712,900	18,712,900
	受取利息配当金収入	[163]	[163]	[163]
	受取利息配当金収入	(163)	(163)	(163)
	受取利息配当金収入	163	163	163
	事業活動収入計 (1)	19,883,063	19,883,063	
活動に要する収入支	人件費支出	[7,835,175]	[7,835,175]	[7,835,175]
	職員給料支出	(3,395,802)	(3,395,802)	(3,395,802)
	職員給料支出	2,789,600	2,789,600	2,789,600
	職員諸手当支出	606,202	606,202	606,202
	職員賞与支出	1,606,944	1,606,944	1,606,944
	非常勤職員給与支出	(1,764,836)	(1,764,836)	(1,764,836)
	非常勤職員給与支出	1,482,310	1,482,310	1,482,310
	非常勤職員賞与支出	181,696	181,696	181,696
	非常勤職員諸手当支出	100,830	100,830	100,830
	法定福利費支出	1,067,593	1,067,593	1,067,593
	事業費支出	[15,217,769]	[15,217,769]	[15,217,769]
	旅費交通費支出	(872,025)	(872,025)	(872,025)
	役職員旅費支出	593,090	593,090	593,090
	委員等旅費支出	278,935	278,935	278,935
	事務消耗品費支出	3,180,539	3,180,539	3,180,539
	印刷製本費支出	782,368	782,368	782,368
	水道光熱費支出	660,000	660,000	660,000
	修繕費支出	132,840	132,840	132,840
	通信運搬費支出	747,221	747,221	747,221
	会議費支出	101,600	101,600	101,600
	広報費支出	625,320	625,320	625,320
	業務委託費支出	(554,846)	(554,846)	(554,846)
	その他業務委託費支出	554,846	554,846	554,846
	手数料支出	1,149,633	1,149,633	1,149,633
	保険料支出	590	590	590
	賃借料支出	2,230,287	2,230,287	2,230,287
	租税公課支出	2,600	2,600	2,600
保守料支出	206,000	206,000	206,000	
諸謝金支出	3,971,900	3,971,900	3,971,900	
事務費支出	[143,954]	[143,954]	[143,954]	
福利厚生費支出	36,954	36,954	36,954	
租税公課支出	107,000	107,000	107,000	
事業活動支出計 (2)	23,196,898	23,196,898		23,196,898
事業活動資金収支差額 (3)=(1)-(2)	△3,313,835	△3,313,835		△3,313,835
施設整備等に要する収入支	施設整備等収入計 (4)	0	0	0
	固定資産取得支出	[429,840]	[429,840]	[429,840]
	ソフトウェア取得支出	429,840	429,840	429,840
	施設整備等支出計 (5)	429,840	429,840	429,840
	施設整備等資金収支差額 (6)=(4)-(5)	△429,840	△429,840	

社会福祉事業従事者研修事業拠点区分 資金収支明細書

社会福祉法人名 (社福) 青森県社会福祉協議会

(自) 平成30年 4月 1日 (至) 平成31年 3月31日
(平成30年度)

(単位: 円)

勘定科目	サービス区分	合計	内部取引消去	拠点区分合計	
	介護福祉支援事業				
その他の活動による収入	拠点区分間繰入金収入	[3,372,000]	[3,372,000]	[3,372,000]	
	法人運営事業繰入金収入	(3,372,000)	(3,372,000)	(3,372,000)	
	法人運営事業繰入金収入	3,372,000	3,372,000	3,372,000	
	その他の活動収入計 (7)	3,372,000	3,372,000	3,372,000	
	支出	積立資産支出	[42,710]	[42,710]	[42,710]
		退職給付引当資産支出	(42,710)	(42,710)	(42,710)
		職員共済退職給付引当資産支出	42,710	42,710	42,710
		拠点区分間繰入金支出	[272,000]	[272,000]	[272,000]
		法人運営事業繰入金支出	(272,000)	(272,000)	(272,000)
		職員退職手当金積立事業繰入金支出	272,000	272,000	272,000
その他の活動支出計 (8)	314,710	314,710	314,710		
その他の活動資金収支差額 (9)=(7)-(8)	3,057,290	3,057,290	3,057,290		
当期資金収支差額合計 (10)=(3)+(6)+(9)	△686,385	△686,385	△686,385		
前期末支払資金残高 (11)	4,592,508	4,592,508	4,592,508		
当期末支払資金残高 (10)+(11)	3,906,123	3,906,123	3,906,123		

経営指導事業拠点区分 資金収支明細書

社会福祉法人名 (社福) 青森県社会福祉協議会

(自) 平成30年 4月 1日 (至) 平成31年 3月31日

(単位: 円)

(平成30年度)

勘定科目	サービス区分		合計	内部取引消去		
	福祉施設経営指導事業	災害福祉広域支援事業				
事業活動による収入	受託金収入	[0]	[1,349,000]	[1,349,000]		
	都道府県受託金収入	(0)	(1,349,000)	(1,349,000)		
	その他県受託金収入	0	1,349,000	1,349,000		
	事業収入	[112,925]	[0]	[112,925]		
	手数料収入	112,925	0	112,925		
	受取利息配当金収入	[2]	[0]	[2]		
	受取利息配当金収入	(2)	(0)	(2)		
	受取利息配当金収入	2	0	2		
	その他の収入	[0]	[30,176]	[30,176]		
	雑収入	(0)	(30,176)	(30,176)		
	雑収入	0	30,176	30,176		
	事業活動収入計 (1)	112,927	1,379,176	1,492,103		
	事業活動による支出	人件費支出	[0]	[339,560]	[339,560]	
		非常勤職員給与支出	(0)	(339,560)	(339,560)	
		非常勤職員給与支出	0	339,560	339,560	
事業費支出		[75,422]	[1,263,783]	[1,339,205]		
旅費交通費支出		(11,620)	(362,700)	(374,320)		
役職員旅費支出		11,620	83,440	95,060		
委員等旅費支出		0	279,260	279,260		
事務消耗品費支出		0	11,820	11,820		
印刷製本費支出		12,300	0	12,300		
通信運搬費支出		26,246	42,331	68,577		
会議費支出		0	21,960	21,960		
手数料支出		648	20,412	21,060		
賃借料支出		24,608	201,160	225,768		
租税公課支出		0	400	400		
諸謝金支出		0	603,000	603,000		
事務費支出	[1,000]	[24,000]	[25,000]			
租税公課支出	1,000	24,000	25,000			
事業活動支出計 (2)	76,422	1,627,343	1,703,765			
事業活動資金収支差額 (3)=(1)-(2)	36,505	△248,167	△211,662			
施設整備等による収入						
	施設整備等収入計 (4)	0	0	0		
施設整備等による支出						
	施設整備等支出計 (5)	0	0	0		
	施設整備等資金収支差額 (6)=(4)-(5)	0	0	0		
その他の活動による収入	拠点区分間繰入金収入	[0]	[248,167]	[248,167]		
	法人運営事業繰入金収入	(0)	(248,167)	(248,167)		
	法人運営事業繰入金収入	0	248,167	248,167		
	その他の活動収入計 (7)	0	248,167	248,167		
その他の活動による支出						
	その他の活動支出計 (8)	0	0	0		
	その他の活動資金収支差額 (9)=(7)-(8)	0	248,167	248,167		
当期資金収支差額合計 (10)=(3)+(6)+(9)	36,505	0	36,505			

経営指導事業拠点区分 資金収支明細書

社会福祉法人名 (社福) 青森県社会福祉協議会

(自) 平成30年 4月 1日 (至) 平成31年 3月31日
(平成30年度)

(単位: 円)

勘 定 科 目	サ ー ビ ス 区 分		合 計	内部取引消去
	福祉施設経営指導事業	災害福祉広域支援事業		
前期末支払資金残高 (11)	577,055	0	577,055	
当期末支払資金残高 (10)+(11)	613,560	0	613,560	

経営指導事業拠点区分 資金収支明細書

社会福祉法人名 (社福) 青森県社会福祉協議会

(自) 平成30年 4月 1日 (至) 平成31年 3月31日
(平成30年度)

(単位: 円)

勘定科目		拠点区分合計	
事業活動による収入	受託金収入	[1,349,000]	
	都道府県受託金収入	(1,349,000)	
	その他県受託金収入	1,349,000	
	事業収入	[112,925]	
	手数料収入	112,925	
	受取利息配当金収入	[2]	
	受取利息配当金収入	(2)	
	受取利息配当金収入	2	
	その他の収入	[30,176]	
	雑収入	(30,176)	
	雑収入	30,176	
	事業活動収入計 (1)	1,492,103	
	事業活動による支出	人件費支出	[339,560]
		非常勤職員給与支出	(339,560)
		非常勤職員給与支出	339,560
		事業費支出	[1,339,205]
		旅費交通費支出	(374,320)
		役職員旅費支出	95,060
		委員等旅費支出	279,260
事務消耗品費支出		11,820	
印刷製本費支出		12,300	
通信運搬費支出		68,577	
会議費支出		21,960	
手数料支出		21,060	
賃借料支出		225,768	
租税公課支出		400	
諸謝金支出		603,000	
事務費支出		[25,000]	
租税公課支出		25,000	
事業活動支出計 (2)		1,703,765	
事業活動資金収支差額 (3)=(1)-(2)		△211,662	
施設整備等による収入			
	施設整備等収入計 (4)	0	
施設整備等による支出			
	施設整備等支出計 (5)	0	
	施設整備等資金収支差額 (6)=(4)-(5)	0	
その他の活動による収入	拠点区分間繰入金収入	[248,167]	
	法人運営事業繰入金収入	(248,167)	
	法人運営事業繰入金収入	248,167	
	その他の活動収入計 (7)	248,167	
その他の活動による支出			
	その他の活動支出計 (8)	0	
	その他の活動資金収支差額 (9)=(7)-(8)	248,167	
当期資金収支差額合計 (10)=(3)+(6)+(9)	36,505		

経営指導事業拠点区分 資金収支明細書

社会福祉法人名 (社福) 青森県社会福祉協議会

(自) 平成30年 4月 1日 (至) 平成31年 3月31日
(平成30年度)

(単位: 円)

勘 定 科 目	拠点区分合計
前期末支払資金残高 (11)	577,055
当期末支払資金残高 (10)+(11)	613,560

市町村社協総合支援事業拠点区分 資金収支明細書

社会福祉法人名 (社福) 青森県社会福祉協議会

(自) 平成30年 4月 1日 (至) 平成31年 3月31日

(単位: 円)

(平成30年度)

勘定科目	サービス区分	合計	内部取引消去	拠点区分合計	
	市町村社協活動支援事業				
事業収入	経常経費補助金収入	[23,677,000]	[23,677,000]	[23,677,000]	
	都道府県補助金収入	(23,677,000)	(23,677,000)	(23,677,000)	
	福祉活動指導員設置費補助金収入	23,677,000	23,677,000	23,677,000	
	事業収入	[72,000]	[72,000]	[72,000]	
	参加費収入	72,000	72,000	72,000	
	受取利息配当金収入	[142]	[142]	[142]	
	受取利息配当金収入	(142)	(142)	(142)	
	受取利息配当金収入	142	142	142	
	事業活動収入計 (1)	23,749,142	23,749,142		23,749,142
	事業活動支出	人件費支出	[37,305,752]	[37,305,752]	[37,305,752]
		職員給料支出	(24,772,633)	(24,772,633)	(24,772,633)
		職員給料支出	20,614,600	20,614,600	20,614,600
		職員諸手当支出	4,158,033	4,158,033	4,158,033
		職員賞与支出	7,485,132	7,485,132	7,485,132
		法定福利費支出	5,047,987	5,047,987	5,047,987
		事業費支出	[796,485]	[796,485]	[796,485]
		旅費交通費支出	(90,975)	(90,975)	(90,975)
		役職員旅費支出	52,875	52,875	52,875
		委員等旅費支出	38,100	38,100	38,100
事務消耗品費支出		52,512	52,512	52,512	
印刷製本費支出		244,448	244,448	244,448	
水道光熱費支出		60,000	60,000	60,000	
通信運搬費支出		17,970	17,970	17,970	
会議費支出		3,600	3,600	3,600	
手数料支出		59,400	59,400	59,400	
賃借料支出		237,780	237,780	237,780	
車輛費支出		(8,000)	(8,000)	(8,000)	
車輛燃料費支出		8,000	8,000	8,000	
保守料支出		16,800	16,800	16,800	
会議参加費支出	5,000	5,000	5,000		
事務費支出	[146,775]	[146,775]	[146,775]		
福利厚生費支出	146,775	146,775	146,775		
助成金支出	[1,600,000]	[1,600,000]	[1,600,000]		
助成金支出	(1,600,000)	(1,600,000)	(1,600,000)		
市町村社協連絡会活動事業助成金支出	1,600,000	1,600,000	1,600,000		
事業活動支出計 (2)	39,849,012	39,849,012		39,849,012	
事業活動資金収支差額 (3)=(1)-(2)	△16,099,870	△16,099,870		△16,099,870	
施設整備等に よる収入	施設整備等収入計 (4)	0	0	0	
	施設整備等支出計 (5)	0	0	0	
	施設整備等資金収支差額 (6)=(4)-(5)	0	0	0	
その他の 活動収入	拠点区分間繰入金収入	[18,522,257]	[18,522,257]	[18,522,257]	
	法人運営事業繰入金収入	(17,284,257)	(17,284,257)	(17,284,257)	
	法人運営事業繰入金収入	17,284,257	17,284,257	17,284,257	
	基金運営事業繰入金収入	(1,238,000)	(1,238,000)	(1,238,000)	
	愛の輪基金運営事業繰入金収入	1,238,000	1,238,000	1,238,000	
その他の活動収入計 (7)	18,522,257	18,522,257		18,522,257	

市町村社協総合支援事業拠点区分 資金収支明細書

社会福祉法人名 (社福) 青森県社会福祉協議会

(自) 平成30年 4月 1日 (至) 平成31年 3月31日
(平成30年度)

(単位: 円)

勘 定 科 目		サ ー ビ ス 区 分	合 計	内部取引消去	拠点区分合計
		市町村社協活動支援事業			
に よ る 収 入 支	積立資産支出	[320,730]	[320,730]		[320,730]
	退職給付引当資産支出	(320,730)	(320,730)		(320,730)
	職員共済退職給付引当資産支出	320,730	320,730		320,730
	拠点区分間繰入金支出	[1,659,000]	[1,659,000]		[1,659,000]
	法人運営事業繰入金支出	(1,659,000)	(1,659,000)		(1,659,000)
	職員退職手当金積立事業繰入金支出	1,659,000	1,659,000		1,659,000
	その他の活動支出計 (8)	1,979,730	1,979,730		1,979,730
	その他の活動資金収支差額 (9)=(7)-(8)	16,542,527	16,542,527		16,542,527
当期資金収支差額合計 (10)=(3)+(6)+(9)		442,657	442,657		442,657
前期末支払資金残高 (11)		51,000	51,000		51,000
当期末支払資金残高 (10)+(11)		493,657	493,657		493,657

共同募金配分金事業拠点区分 資金収支明細書

社会福祉法人名 (社福) 青森県社会福祉協議会

(自) 平成30年 4月 1日 (至) 平成31年 3月31日
(平成30年度)

(単位: 円)

勘定科目	サービス区分	合計	内部取引消去	拠点区分合計	
	共同募金配分金事業				
事業活動による収入支	経常経費補助金収入	[1,650,000]	[1,650,000]	[1,650,000]	
	共同募金配分金収入	(1,650,000)	(1,650,000)	(1,650,000)	
	一般配分金収入	1,650,000	1,650,000	1,650,000	
	事業収入	[1,038,000]	[1,038,000]	[1,038,000]	
	参加費収入	603,000	603,000	603,000	
	広告料収入	385,000	385,000	385,000	
	共催費収入	(50,000)	(50,000)	(50,000)	
	県社会福祉大会共催費収入	50,000	50,000	50,000	
	受取利息配当金収入	[19]	[19]	[19]	
	受取利息配当金収入	(19)	(19)	(19)	
	受取利息配当金収入	19	19	19	
	事業活動収入計 (1)	2,688,019	2,688,019		2,688,019
	事業費支出	[2,979,524]	[2,979,524]		[2,979,524]
	旅費交通費支出	(305,390)	(305,390)		(305,390)
	委員等旅費支出	305,390	305,390		305,390
	事務消耗品費支出	722,232	722,232		722,232
	印刷製本費支出	448,998	448,998		448,998
	水道光熱費支出	60,000	60,000		60,000
	通信運搬費支出	186,370	186,370		186,370
	業務委託費支出	(96,250)	(96,250)		(96,250)
その他業務委託費支出	96,250	96,250		96,250	
手数料支出	251,208	251,208		251,208	
保険料支出	29,316	29,316		29,316	
賃借料支出	348,500	348,500		348,500	
保守料支出	4,800	4,800		4,800	
諸謝金支出	436,250	436,250		436,250	
食糧費支出	90,210	90,210		90,210	
助成金支出	[360,000]	[360,000]		[360,000]	
助成金支出	(360,000)	(360,000)		(360,000)	
その他助成金支出	360,000	360,000		360,000	
事業活動支出計 (2)	3,339,524	3,339,524		3,339,524	
事業活動資金収支差額 (3)=(1)-(2)	△651,505	△651,505		△651,505	
施設整備等による収入支					
	施設整備等収入計 (4)	0	0	0	
施設整備等による収入支					
	施設整備等支出計 (5)	0	0	0	
	施設整備等資金収支差額 (6)=(4)-(5)	0	0		0
その他の活動による収入支	拠点区分間繰入金収入	[220,592]	[220,592]	[220,592]	
	基金運営事業繰入金収入	(220,592)	(220,592)	(220,592)	
	愛の輪基金運営事業繰入金収入	220,592	220,592	220,592	
	その他の活動収入計 (7)	220,592	220,592		220,592
その他の活動による収入支					
	その他の活動支出計 (8)	0	0	0	
	その他の活動資金収支差額 (9)=(7)-(8)	220,592	220,592		220,592

共同募金配分金事業拠点区分 資金収支明細書

社会福祉法人名 (社福) 青森県社会福祉協議会

(自) 平成30年 4月 1日 (至) 平成31年 3月31日
(平成30年度)

(単位: 円)

勘定科目	サービス区分	合計	内部取引消去	拠点区分合計
	共同募金配分金事業			
当期資金収支差額合計 (10)=(3)+(6)+(9)	△430,913	△430,913		△430,913
前期末支払資金残高 (11)	1,013,716	1,013,716		1,013,716
当期末支払資金残高 (10)+(11)	582,803	582,803		582,803

ボランティア活動事業拠点区分 資金収支明細書

社会福祉法人名 (社福) 青森県社会福祉協議会

(自) 平成30年 4月 1日 (至) 平成31年 3月31日

(単位: 円)

(平成30年度)

勘定科目	サービス区分	合計	内部取引消去	拠点区分合計
	ボランティア活動事業			
事業収入	経常経費補助金収入	[4,908,000]	[4,908,000]	[4,908,000]
	都道府県補助金収入	(4,908,000)	(4,908,000)	(4,908,000)
	セーフティネット支援対策等事業費補助金収入	4,908,000	4,908,000	4,908,000
	受託金収入	[2,773,000]	[2,773,000]	[2,773,000]
	都道府県受託金収入	(2,773,000)	(2,773,000)	(2,773,000)
	その他県受託金収入	2,773,000	2,773,000	2,773,000
	事業収入	[1,297,900]	[1,297,900]	[1,297,900]
	賃貸料収入	5,000	5,000	5,000
	手数料収入	1,292,900	1,292,900	1,292,900
	受取利息配当金収入	[72]	[72]	[72]
	受取利息配当金収入	(72)	(72)	(72)
	受取利息配当金収入	72	72	72
	事業活動収入計 (1)	8,978,972	8,978,972	8,978,972
	事業活動に支	人件費支出	[3,704,347]	[3,704,347]
職員給料支出		(1,833,540)	(1,833,540)	(1,833,540)
職員給料支出		1,765,200	1,765,200	1,765,200
職員諸手当支出		68,340	68,340	68,340
職員賞与支出		294,200	294,200	294,200
非常勤職員給与支出		(1,080,666)	(1,080,666)	(1,080,666)
非常勤職員給与支出		901,140	901,140	901,140
非常勤職員賞与支出		154,956	154,956	154,956
非常勤職員諸手当支出		24,570	24,570	24,570
法定福利費支出		495,941	495,941	495,941
事業費支出		[3,530,640]	[3,530,640]	[3,530,640]
旅費交通費支出		(897,895)	(897,895)	(897,895)
役職員旅費支出		284,895	284,895	284,895
委員等旅費支出		613,000	613,000	613,000
研修研究費支出		(497,350)	(497,350)	(497,350)
役職員旅費支出		456,350	456,350	456,350
参加費支出		41,000	41,000	41,000
事務消耗品費支出		639,767	639,767	639,767
印刷製本費支出		234,732	234,732	234,732
通信運搬費支出		246,594	246,594	246,594
会議費支出		38,786	38,786	38,786
業務委託費支出		(5,400)	(5,400)	(5,400)
その他業務委託費支出		5,400	5,400	5,400
手数料支出		78,840	78,840	78,840
賃借料支出		425,944	425,944	425,944
車輛費支出		(8,500)	(8,500)	(8,500)
車輛燃料費支出		8,500	8,500	8,500
租税公課支出		1,000	1,000	1,000
保守料支出		37,400	37,400	37,400
会議参加費支出		15,000	15,000	15,000
諸謝金支出		403,432	403,432	403,432
事務費支出		[129,400]	[129,400]	[129,400]
福利厚生費支出	36,400	36,400	36,400	
租税公課支出	93,000	93,000	93,000	
助成金支出	[1,859,100]	[1,859,100]	[1,859,100]	
助成金支出	(1,859,100)	(1,859,100)	(1,859,100)	
ボランティア活動安心事業助成金支出	1,249,100	1,249,100	1,249,100	
その他助成金支出	610,000	610,000	610,000	
事業活動支出計 (2)	9,223,487	9,223,487	9,223,487	
事業活動資金収支差額 (3)=(1)-(2)	△244,515	△244,515	△244,515	

ボランティア活動事業拠点区分 資金収支明細書

社会福祉法人名 (社福) 青森県社会福祉協議会

(自) 平成30年 4月 1日 (至) 平成31年 3月31日
(平成30年度)

(単位: 円)

勘 定 科 目		サ ー ビ ス 区 分	合 計	内部取引消去	拠点区分合計
		ボランティア活動事業			
施設整備等による収入	収入				
	施設整備等収入計 (4)	0	0		0
	支出				
施設整備等資金収支差額 (6)=(4)-(5)	施設整備等支出計 (5)	0	0		0
	施設整備等資金収支差額 (6)=(4)-(5)	0	0		0
	その他の活動による収入				
その他の活動による収入	拠点区分間繰入金収入	[1,094,367]	[1,094,367]		[1,094,367]
	法人運営事業繰入金収入	(94,367)	(94,367)		(94,367)
	法人運営事業繰入金収入	94,367	94,367		94,367
	基金運営事業繰入金収入	(1,000,000)	(1,000,000)		(1,000,000)
	愛の輪基金運営事業繰入金収入	1,000,000	1,000,000		1,000,000
	その他の活動収入計 (7)	1,094,367	1,094,367		1,094,367
その他の活動による支出	積立資産支出	[35,284]	[35,284]		[35,284]
	退職給付引当資産支出	(35,284)	(35,284)		(35,284)
	職員共済退職給付引当資産支出	35,284	35,284		35,284
	その他の活動支出計 (8)	35,284	35,284		35,284
その他の活動資金収支差額 (9)=(7)-(8)	1,059,083	1,059,083		1,059,083	
当期資金収支差額合計 (10)=(3)+(6)+(9)	814,568	814,568		814,568	
前期末支払資金残高 (11)	552,000	552,000		552,000	
当期末支払資金残高 (10)+(11)	1,366,568	1,366,568		1,366,568	

民生委員活動推進事業拠点区分 資金収支明細書

社会福祉法人名 (社福) 青森県社会福祉協議会

(自) 平成30年 4月 1日 (至) 平成31年 3月31日

(単位: 円)

(平成30年度)

勘定科目	サービス区分		合計	内部取引消去		
	民生委員活動推進事業	民生委員互助事業				
事業活動収入	分担金収入	[1,482,500]	[0]	[1,482,500]		
	全社協分担金収入	(1,482,500)	(0)	(1,482,500)		
	民生委員互助共励事業分担金収入	1,482,500	0	1,482,500		
	受託金収入	[1,406,000]	[0]	[1,406,000]		
	都道府県受託金収入	(1,406,000)	(0)	(1,406,000)		
	民生委員研修活動事業委託金収入	1,406,000	0	1,406,000		
	事業収入	[1,021,000]	[1,101,000]	[2,122,000]		
	参加費収入	1,021,000	0	1,021,000		
	給付金収入	(0)	(1,101,000)	(1,101,000)		
	民生委員互助事業給付金収入	0	1,101,000	1,101,000		
	負担金収入	[0]	[6,931,600]	[6,931,600]		
	負担金収入	(0)	(6,931,600)	(6,931,600)		
	民生委員互助共励事業会費収入	0	6,931,600	6,931,600		
	受取利息配当金収入	[81]	[0]	[81]		
	受取利息配当金収入	(81)	(0)	(81)		
	受取利息配当金収入	81	0	81		
	事業活動収入計 (1)	3,909,581	8,032,600	11,942,181		
	事業活動支出	事業費支出	[2,742,376]	[1,101,000]	[3,843,376]	
		旅費交通費支出	(489,630)	(0)	(489,630)	
役職員旅費支出		347,735	0	347,735		
委員等旅費支出		141,895	0	141,895		
事務消耗品費支出		460,570	0	460,570		
印刷製本費支出		575,602	0	575,602		
水道光熱費支出		60,000	0	60,000		
通信運搬費支出		88,732	0	88,732		
業務委託費支出		(86,400)	(0)	(86,400)		
その他業務委託費支出		86,400	0	86,400		
手数料支出		57,780	0	57,780		
賃借料支出		309,650	0	309,650		
車輛費支出		(4,500)	(0)	(4,500)		
車輛燃料費支出		4,500	0	4,500		
租税公課支出		600	0	600		
保守料支出		14,800	0	14,800		
会議参加費支出		10,000	0	10,000		
諸謝金支出		68,000	0	68,000		
食糧費支出		516,112	0	516,112		
給付金支出		(0)	(1,101,000)	(1,101,000)		
民生委員互助事業給付金支出	0	1,101,000	1,101,000			
助成金支出	[726,000]	[0]	[726,000]			
助成金支出	(726,000)	(0)	(726,000)			
指定民児協育成費助成金支出	126,000	0	126,000			
県民児協育成費助成金支出	600,000	0	600,000			
負担金支出	[0]	[6,931,600]	[6,931,600]			
負担金支出	(0)	(6,931,600)	(6,931,600)			
民生委員互助共励会費負担金支出	0	6,931,600	6,931,600			
事業活動支出計 (2)	3,468,376	8,032,600	11,500,976			
事業活動資金収支差額 (3)=(1)-(2)	441,205	0	441,205			
施設整備等による収入						
	施設整備等収入計 (4)	0	0	0		
施設整備等による支出						

民生委員活動推進事業拠点区分 資金収支明細書

社会福祉法人名 (社福) 青森県社会福祉協議会

(自) 平成30年 4月 1日 (至) 平成31年 3月31日
(平成30年度)

(単位: 円)

勘定科目		サービス区分		合計	内部取引消去
		民生委員活動推進事業	民生委員互助事業		
収出	施設整備等支出計 (5)	0	0	0	
	施設整備等資金収支差額 (6)=(4)-(5)	0	0	0	
その他の活動による収入	サービス区分間繰入金収入	[72,400]	[0]	[72,400]	[△72,400]
	サービス区分間繰入金収入	(72,400)	(0)	(72,400)	(△72,400)
	民生委員互助事業繰入金収入	72,400	0	72,400	△72,400
	その他の活動収入計 (7)	72,400	0	72,400	△72,400
活動による支出	サービス区分間繰入金支出	[0]	[72,400]	[72,400]	[△72,400]
	サービス区分間繰入金支出	(0)	(72,400)	(72,400)	(△72,400)
	民生委員活動推進事業繰入金支出	0	72,400	72,400	△72,400
	その他の活動支出計 (8)	0	72,400	72,400	△72,400
	その他の活動資金収支差額 (9)=(7)-(8)	72,400	△72,400	0	0
	当期資金収支差額合計 (10)=(3)+(6)+(9)	513,605	△72,400	441,205	0
	前期末支払資金残高 (11)	2,679,180	72,400	2,751,580	
	当期末支払資金残高 (10)+(11)	3,192,785	0	3,192,785	0

民生委員活動推進事業拠点区分 資金収支明細書

社会福祉法人名 (社福) 青森県社会福祉協議会

(自) 平成30年 4月 1日 (至) 平成31年 3月31日

(単位: 円)

(平成30年度)

勘 定 科 目		拠点区分合計	
事業活動による収入	分担金収入	[1,482,500]	
	全社協分担金収入	(1,482,500)	
	民生委員互助共励事業分担金収入	1,482,500	
	受託金収入	[1,406,000]	
	都道府県受託金収入	(1,406,000)	
	民生委員研修活動事業委託金収入	1,406,000	
	事業収入	[2,122,000]	
	参加費収入	1,021,000	
	給付金収入	(1,101,000)	
	民生委員互助事業給付金収入	1,101,000	
	負担金収入	[6,931,600]	
	負担金収入	(6,931,600)	
	民生委員互助共励事業会費収入	6,931,600	
	受取利息配当金収入	[81]	
	受取利息配当金収入	(81)	
	受取利息配当金収入	81	
	事業活動収入計 (1)	11,942,181	
	事業活動による支出	事業費支出	[3,843,376]
		旅費交通費支出	(489,630)
役職員旅費支出		347,735	
委員等旅費支出		141,895	
事務消耗品費支出		460,570	
印刷製本費支出		575,602	
水道光熱費支出		60,000	
通信運搬費支出		88,732	
業務委託費支出		(86,400)	
その他業務委託費支出		86,400	
手数料支出		57,780	
賃借料支出		309,650	
車輛費支出		(4,500)	
車輛燃料費支出		4,500	
租税公課支出		600	
保守料支出		14,800	
会議参加費支出		10,000	
諸謝金支出		68,000	
食糧費支出		516,112	
給付金支出		(1,101,000)	
民生委員互助事業給付金支出	1,101,000		
出 助成金支出	[726,000]		
助成金支出	(726,000)		
指定民児協育成費助成金支出	126,000		
県民児協育成費助成金支出	600,000		
負担金支出	[6,931,600]		
負担金支出	(6,931,600)		
民生委員互助共励会費負担金支出	6,931,600		
事業活動支出計 (2)	11,500,976		
事業活動資金収支差額 (3)=(1)-(2)	441,205		
施設整備等による収入			
	施設整備等収入計 (4)	0	
施設整備等による支出			

民生委員活動推進事業拠点区分 資金収支明細書

社会福祉法人名 (社福) 青森県社会福祉協議会

(自) 平成30年 4月 1日 (至) 平成31年 3月31日
(平成30年度)

(単位: 円)

勘 定 科 目		拠点区分合計
収 出	施設整備等支出計 (5)	0
	施設整備等資金収支差額 (6)=(4)-(5)	0
そ の 他 の 入 活 動 に よ る 収 支	サービス区分間繰入金収入	[0]
	サービス区分間繰入金収入	(0)
	民生委員互助事業繰入金収入	0
	その他の活動収入計 (7)	0
支 出	サービス区分間繰入金支出	[0]
	サービス区分間繰入金支出	(0)
	民生委員活動推進事業繰入金支出	0
	その他の活動支出計 (8)	0
その他の活動資金収支差額 (9)=(7)-(8)		0
当期資金収支差額合計 (10)=(3)+(6)+(9)		441,205
前期末支払資金残高 (11)		2,751,580
当期末支払資金残高 (10)+(11)		3,192,785

基金運営事業拠点区分 資金収支明細書

社会福祉法人名 (社福) 青森県社会福祉協議会

(自) 平成30年 4月 1日 (至) 平成31年 3月31日
(平成30年度)

(単位: 円)

勘 定 科 目	サ ー ビ ス 区 分		合 計	内部取引消去	
	福祉基金運営事業	愛の輪基金運営事業			
事業活動による収入	寄附金収入	[0]	[1,340,395]	[1,340,395]	
	経常経費寄附金収入	(0)	(1,340,395)	(1,340,395)	
	一般寄附金収入	0	1,340,395	1,340,395	
	貸付事業収入	[2,461,558]	[0]	[2,461,558]	
	償還金収入	(2,431,260)	(0)	(2,431,260)	
	福祉基金貸付金償還金収入	2,431,260	0	2,431,260	
	貸付金利息収入	(30,298)	(0)	(30,298)	
	貸付金利息収入	30,298	0	30,298	
	受取利息配当金収入	[187,541]	[11,331,166]	[11,518,707]	
	受取利息配当金収入	(187,541)	(11,331,166)	(11,518,707)	
	受取利息配当金収入	187,541	11,331,166	11,518,707	
	事業活動収入計 (1)	2,649,099	12,671,561	15,320,660	
	事業活動による支出	事業費支出	[50,444]	[0]	[50,444]
旅費交通費支出		(38,180)	(0)	(38,180)	
委員等旅費支出		38,180	0	38,180	
通信運搬費支出		5,892	0	5,892	
手数料支出		6,372	0	6,372	
助成金支出		[250,000]	[0]	[250,000]	
助成金支出		(250,000)	(0)	(250,000)	
福利厚生資金助成金支出		250,000	0	250,000	
事業活動支出計 (2)	300,444	0	300,444		
事業活動資金収支差額 (3)=(1)-(2)	2,348,655	12,671,561	15,020,216		
施設整備等による収入					
	施設整備等収入計 (4)	0	0	0	
施設整備等による支出					
	施設整備等支出計 (5)	0	0	0	
	施設整備等資金収支差額 (6)=(4)-(5)	0	0	0	
その他の収入	投資有価証券売却収入	[20,000,000]	[0]	[20,000,000]	
	投資有価証券売却収入	20,000,000	0	20,000,000	
	その他の活動収入計 (7)	20,000,000	0	20,000,000	
他の活動による収入	投資有価証券取得支出	[20,000,000]	[0]	[20,000,000]	
	投資有価証券取得支出	20,000,000	0	20,000,000	
	基金積立資産支出	[2,431,260]	[0]	[2,431,260]	
	福祉基金積立資産支出	2,431,260	0	2,431,260	
	拠点区分間繰入金支出	[0]	[12,455,404]	[12,455,404]	
	法人運営事業繰入金支出	(0)	(400,000)	(400,000)	
	法人運営事業繰入金支出	0	400,000	400,000	
	企画広報事業繰入金支出	(0)	(2,096,812)	(2,096,812)	
	総合企画事業繰入金支出	0	920,000	920,000	
	大会集会等開催事業繰入金支出	0	1,176,812	1,176,812	
	住民参加支援事業繰入金支出	(0)	(7,500,000)	(7,500,000)	
	福祉ネットワークづくり事業繰入金支出	0	7,500,000	7,500,000	
	市町村社協総合支援事業繰入金支出	(0)	(1,238,000)	(1,238,000)	
	市町村社協活動支援事業繰入金支出	0	1,238,000	1,238,000	
共同募金配分金事業繰入金支出	(0)	(220,592)	(220,592)		
共同募金配分金事業繰入金支出	0	220,592	220,592		
ボランティア活動事業繰入金支出	(0)	(1,000,000)	(1,000,000)		

基金運営事業拠点区分 資金収支明細書

社会福祉法人名 (社福) 青森県社会福祉協議会

(自) 平成30年 4月 1日 (至) 平成31年 3月31日
(平成30年度)

(単位: 円)

勘定科目	サービス区分		合計	内部取引消去	
	福祉基金運営事業	愛の輪基金運営事業			
支	ボランティア活動事業繰入金支出	0	1,000,000	1,000,000	
	その他の活動支出計 (8)	22,431,260	12,455,404	34,886,664	
	その他の活動資金収支差額 (9)=(7)-(8)	△2,431,260	△12,455,404	△14,886,664	
	当期資金収支差額合計 (10)=(3)+(6)+(9)	△82,605	216,157	133,552	
	前期末支払資金残高 (11)	4,254,628	10,707,041	14,961,669	
	当期末支払資金残高 (10)+(11)	4,172,023	10,923,198	15,095,221	

基金運営事業拠点区分 資金収支明細書

社会福祉法人名 (社福) 青森県社会福祉協議会

(自) 平成30年 4月 1日 (至) 平成31年 3月31日

(単位: 円)

(平成30年度)

勘 定 科 目		拠点区分合計
事業活動による収入	寄附金収入	[1,340,395]
	経常経費寄附金収入	(1,340,395)
	一般寄附金収入	1,340,395
	貸付事業収入	[2,461,558]
	償還金収入	(2,431,260)
	福祉基金貸付金償還金収入	2,431,260
	貸付金利息収入	(30,298)
	貸付金利息収入	30,298
	受取利息配当金収入	[11,518,707]
	受取利息配当金収入	(11,518,707)
	受取利息配当金収入	11,518,707
	事業活動収入計 (1)	15,320,660
	事業活動による支出	事業費支出
旅費交通費支出		(38,180)
委員等旅費支出		38,180
通信運搬費支出		5,892
手数料支出		6,372
助成金支出		[250,000]
助成金支出		(250,000)
福利厚生資金助成金支出		250,000
事業活動支出計 (2)	300,444	
事業活動資金収支差額 (3)=(1)-(2)		15,020,216
施設整備等による収入		
	施設整備等収入計 (4)	0
施設整備等による支出		
	施設整備等支出計 (5)	0
	施設整備等資金収支差額 (6)=(4)-(5)	0
その他の収入	投資有価証券売却収入	[20,000,000]
	投資有価証券売却収入	20,000,000
	その他の活動収入計 (7)	20,000,000
その他の活動による支出	投資有価証券取得支出	[20,000,000]
	投資有価証券取得支出	20,000,000
	基金積立資産支出	[2,431,260]
	福祉基金積立資産支出	2,431,260
	拠点区分間繰入金支出	[12,455,404]
	法人運営事業繰入金支出	(400,000)
	法人運営事業繰入金支出	400,000
	企画広報事業繰入金支出	(2,096,812)
	総合企画事業繰入金支出	920,000
	大会集会等開催事業繰入金支出	1,176,812
	住民参加支援事業繰入金支出	(7,500,000)
	福祉ネットワークづくり事業繰入金支出	7,500,000
	市町村社協総合支援事業繰入金支出	(1,238,000)
	市町村社協活動支援事業繰入金支出	1,238,000
	共同募金配分金事業繰入金支出	(220,592)
共同募金配分金事業繰入金支出	220,592	
ボランティア活動事業繰入金支出	(1,000,000)	

基金運営事業拠点区分 資金収支明細書

社会福祉法人名 (社福) 青森県社会福祉協議会

(自) 平成30年 4月 1日 (至) 平成31年 3月31日
(平成30年度)

(単位: 円)

勘 定 科 目		拠点区分合計
支	ボランティア活動事業繰入金支出	1,000,000
	その他の活動支出計 (8)	34,886,664
	その他の活動資金収支差額 (9)=(7)-(8)	△14,886,664
	当期資金収支差額合計 (10)=(3)+(6)+(9)	133,552
前期末支払資金残高 (11)		14,961,669
当期末支払資金残高 (10)+(11)		15,095,221

福利厚生事業拠点区分 資金収支明細書

社会福祉法人名 (社福) 青森県社会福祉協議会

(自) 平成30年 4月 1日 (至) 平成31年 3月31日
(平成30年度)

(単位: 円)

勘定科目	サービス区分	合計	内部取引消去	拠点区分合計	
	福利厚生事業				
事業収入	経常経費補助金収入	[6,739,000]	[6,739,000]	[6,739,000]	
	福利厚生センター補助金収入	(6,739,000)	(6,739,000)	(6,739,000)	
	会員交流事業補助金収入	6,739,000	6,739,000	6,739,000	
	受託金収入	[1,911,000]	[1,911,000]	[1,911,000]	
	福利厚生センター受託金収入	(1,911,000)	(1,911,000)	(1,911,000)	
	福利厚生センター受託金収入	1,911,000	1,911,000	1,911,000	
	事業収入	[26,250]	[26,250]	[26,250]	
	参加費収入	26,250	26,250	26,250	
	受取利息配当金収入	[61]	[61]	[61]	
	受取利息配当金収入	(61)	(61)	(61)	
	受取利息配当金収入	61	61	61	
	その他の収入	[72,200]	[72,200]	[72,200]	
	雑収入	(72,200)	(72,200)	(72,200)	
	雑収入	72,200	72,200	72,200	
	事業活動収入計 (1)	8,748,511	8,748,511		8,748,511
	事業支出	事業費支出	[581,441]	[581,441]	[581,441]
		旅費交通費支出	(68,950)	(68,950)	(68,950)
		役職員旅費支出	34,700	34,700	34,700
		委員等旅費支出	34,250	34,250	34,250
		研修研究費支出	(34,700)	(34,700)	(34,700)
役職員旅費支出		34,700	34,700	34,700	
事務消耗品費支出		49,438	49,438	49,438	
印刷製本費支出		3,700	3,700	3,700	
水道光熱費支出		30,000	30,000	30,000	
通信運搬費支出		69,600	69,600	69,600	
会議費支出		15,420	15,420	15,420	
業務委託費支出		(126,025)	(126,025)	(126,025)	
その他業務委託費支出		126,025	126,025	126,025	
手数料支出		13,608	13,608	13,608	
賃借料支出		120,000	120,000	120,000	
保守料支出		50,000	50,000	50,000	
事務費支出		[16,000]	[16,000]	[16,000]	
租税公課支出		16,000	16,000	16,000	
助成金支出		[6,613,250]	[6,613,250]	[6,613,250]	
助成金支出		(6,613,250)	(6,613,250)	(6,613,250)	
会員交流事業助成金支出	6,613,250	6,613,250	6,613,250		
負担金支出	[26,250]	[26,250]	[26,250]		
負担金支出	(26,250)	(26,250)	(26,250)		
会員交流事業参加費支出	26,250	26,250	26,250		
事業活動支出計 (2)	7,236,941	7,236,941		7,236,941	
事業活動資金収支差額 (3)=(1)-(2)	1,511,570	1,511,570		1,511,570	
施設整備等	施設整備等収入計 (4)	0	0	0	
	施設整備等支出計 (5)	0	0	0	
	施設整備等資金収支差額 (6)=(4)-(5)	0	0	0	
その他					

福利厚生事業拠点区分 資金収支明細書

社会福祉法人名 (社福) 青森県社会福祉協議会

(自) 平成30年 4月 1日 (至) 平成31年 3月31日
(平成30年度)

(単位: 円)

勘定科目	サービス区分	合計	内部取引消去	拠点区分合計
	福利厚生事業			
の 入				
活 動	その他の活動収入計 (7)	0	0	0
に 支 出 による 収 支	拠点区分間繰入金支出	[500,000]	[500,000]	[500,000]
	法人運営事業繰入金支出	(500,000)	(500,000)	(500,000)
	法人運営事業繰入金支出	500,000	500,000	500,000
	その他の活動支出計 (8)	500,000	500,000	500,000
	その他の活動資金収支差額 (9)=(7)-(8)	△500,000	△500,000	△500,000
当期資金収支差額合計 (10)=(3)+(6)+(9)	1,011,570	1,011,570		1,011,570
前期末支払資金残高 (11)	1,900,723	1,900,723		1,900,723
当期末支払資金残高 (10)+(11)	2,912,293	2,912,293		2,912,293

福祉人材センター事業拠点区分 資金収支明細書

社会福祉法人名 (社福) 青森県社会福祉協議会

(自) 平成30年 4月 1日 (至) 平成31年 3月31日
(平成30年度)

(単位: 円)

勘定科目		サ ー ビ ス 区 分			
		福祉人材センター事業	福祉・介護人材マッチング機能強化事業	福祉・介護人材確保対策事業	三ツ星保育支援センター運営事業
収 出 支	手数料支出	65,448	34,236	129,859	404,462
	保険料支出	0	0	16,016	700
	賃借料支出	783,513	356,080	810,291	940,226
	車輛費支出	(18,000)	(118,000)	(19,000)	(26,000)
	車輛燃料費支出	18,000	118,000	19,000	26,000
	租税公課支出	200	10,000	20,600	20,000
	保守料支出	45,000	41,200	250,800	56,000
	会議参加費支出	10,000	0	0	0
	諸謝金支出	236,000	130,000	4,410,370	1,152,403
	返還金支出	(588,408)	(861,099)	(3,278,821)	(237,704)
	県委託費返還金支出	588,408	861,099	3,278,821	237,704
	県補助金返還金支出	0	0	0	0
	事務費支出	[73,483]	[495,876]	[307,550]	[839,138]
	福利厚生費支出	73,483	36,876	26,550	55,138
	租税公課支出	0	459,000	281,000	784,000
	分担金支出	[350,000]	[0]	[0]	[0]
	分担金支出	(350,000)	(0)	(0)	(0)
	その他分担金支出	350,000	0	0	0
	助成金支出	[0]	[0]	[0]	[0]
	助成金支出	(0)	(0)	(0)	(0)
その他助成金支出	0	0	0	0	
事業活動支出計 (2)	33,974,856	9,187,432	17,870,064	17,320,564	
事業活動資金収支差額 (3)=(1)-(2)	755,544	70,568	52,936	114,356	
施設整備等による収支	施設整備等収入計 (4)	0	0	0	0
	施設整備等支出計 (5)	0	0	0	0
	施設整備等資金収支差額 (6)=(4)-(5)	0	0	0	0
その他の収入	拠点区分間繰入金収入	[0]	[0]	[0]	[0]
	法人運営事業繰入金収入	(0)	(0)	(0)	(0)
	法人運営事業繰入金収入	0	0	0	0
	その他の活動収入計 (7)	0	0	0	0
動支による収支	積立資産支出	[162,544]	[70,568]	[52,936]	[114,356]
	退職給付引当資産支出	(162,544)	(70,568)	(52,936)	(114,356)
	職員共済退職給付引当資産支出	162,544	70,568	52,936	114,356
	拠点区分間繰入金支出	[593,000]	[0]	[0]	[0]
	法人運営事業繰入金支出	(593,000)	(0)	(0)	(0)
	職員退職手当金積立事業繰入金支出	593,000	0	0	0
	その他の活動支出計 (8)	755,544	70,568	52,936	114,356
その他の活動資金収支差額 (9)=(7)-(8)	△755,544	△70,568	△52,936	△114,356	
当期資金収支差額合計 (10)=(3)+(6)+(9)	0	0	0	0	
前期末支払資金残高 (11)	0	0	0	0	
当期末支払資金残高 (10)+(11)	0	0	0	0	

福祉人材センター事業拠点区分 資金収支明細書

社会福祉法人名 (社福) 青森県社会福祉協議会

(自) 平成30年 4月 1日 (至) 平成31年 3月31日
(平成30年度)

(単位: 円)

勘定科目	サ ビ ス 区 分			合 計	
	介護職員初任者研修受 講費補助事業	介護職員育児支援事業 費補助事業	放課後児童支援員研修 事業		
事業					
収	経常経費補助金収入	[8,607,000]	[0]	[0]	[8,607,000]
	都道府県補助金収入	(8,607,000)	(0)	(0)	(8,607,000)
	その他県補助金収入	8,607,000	0	0	8,607,000
	受託金収入	[0]	[5,790,000]	[3,294,388]	[84,635,308]
	都道府県受託金収入	(0)	(5,790,000)	(3,294,388)	(84,635,308)
	福祉人材センター事業受託金収入	0	0	0	34,262,000
	潜在的有資格者等再就業促進事業受託金収入	0	0	0	2,516,000
	福祉・介護人材マッチング機能強化事業受託金収入	0	0	0	9,258,000
	福祉・介護人材キャリアパス支援事業受託金収入	0	0	0	1,445,000
	福祉・介護人材確保対策事業受託金収入	0	0	0	2,085,000
	福祉・介護人材参入促進事業受託金収入	0	0	0	3,983,000
	福祉・介護人材定着促進事業受託金収入	0	0	0	4,777,000
	三ツ星保育支援センター運営事業受託金収入	0	0	0	17,224,920
活	放課後児童支援員認定資格研修事業受託金収入	0	0	1,871,542	1,871,542
入	放課後児童支援員資質向上研修事業受託金収入	0	0	1,422,846	1,422,846
	その他県受託金収入	0	5,790,000	0	5,790,000
	事業収入	[0]	[0]	[0]	[3,795,000]
	参加費収入	0	0	0	3,795,000
動	受取利息配当金収入	[0]	[0]	[0]	[400]
	受取利息配当金収入	(0)	(0)	(0)	(400)
	受取利息配当金収入	0	0	0	400
	事業活動収入計 (1)	8,607,000	5,790,000	3,294,388	97,037,708
に	人件費支出	[185,558]	[655,255]	[1,612,347]	[37,468,512]
	職員給料支出	(0)	(467,145)	(1,208,085)	(26,389,057)
	職員給料支出	0	441,300	1,176,800	24,103,022
	職員諸手当支出	0	25,845	31,285	2,286,035
	職員賞与支出	0	95,615	191,230	5,843,345
	非常勤職員給与支出	(161,299)	(0)	(0)	(161,299)
	非常勤職員給与支出	150,190	0	0	150,190
	非常勤職員諸手当支出	11,109	0	0	11,109
	法定福利費支出	24,259	92,495	213,032	5,074,811
支	事業費支出	[1,987,458]	[4,675,419]	[1,527,545]	[49,461,939]
	旅費交通費支出	(0)	(0)	(31,950)	(1,800,910)
	役職員旅費支出	0	0	0	621,305
	委員等旅費支出	0	0	31,950	1,179,605
よ	研修研究費支出	(0)	(0)	(0)	(606,685)
	役職員旅費支出	0	0	0	468,905
	委員等旅費支出	0	0	0	86,480
	参加費支出	0	0	0	51,300
	事務消耗品費支出	24,600	12,800	584,215	4,426,173
	印刷製本費支出	50,794	9,300	140,440	4,854,716
	水道光熱費支出	0	0	70,000	400,000
る	通信運搬費支出	58,028	13,040	50,858	2,284,956
	会議費支出	0	0	8,620	37,762
	広報費支出	0	0	0	1,904,524
	業務委託費支出	(0)	(0)	(0)	(10,940,000)
	福祉人材バンク委託費支出	0	0	0	10,400,000
	その他業務委託費支出	0	0	0	540,000

福祉人材センター事業拠点区分 資金収支明細書

社会福祉法人名 (社福) 青森県社会福祉協議会

(自) 平成30年 4月 1日 (至) 平成31年 3月31日

(単位: 円)

(平成30年度)

勘定科目	サ ビ ス 区 分			合 計	
	介護職員初任者研修受 講費補助事業	介護職員育児支援事業 費補助事業	放課後児童支援員研修 事業		
収	手数料支出	45,036	3,564	12,312	694,917
	保険料支出	0	0	0	16,716
	賃借料支出	0	18,200	324,200	3,232,510
	車輛費支出	(0)	(0)	(0)	(181,000)
	車輛燃料費支出	0	0	0	181,000
	租税公課支出	0	0	800	51,600
	保守料支出	0	4,720	37,600	435,320
	会議参加費支出	0	0	0	10,000
出	諸謝金支出	0	0	164,750	6,093,523
	返還金支出	(1,809,000)	(4,613,795)	(101,800)	(11,490,627)
	県委託費返還金支出	0	4,613,795	101,800	9,681,627
支	県補助金返還金支出	1,809,000	0	0	1,809,000
	事務費支出	[0]	[414,000]	[131,000]	[2,261,047]
	福利厚生費支出	0	0	0	192,047
	租税公課支出	0	414,000	131,000	2,069,000
	分担金支出	[0]	[0]	[0]	[350,000]
	分担金支出	(0)	(0)	(0)	(350,000)
	その他分担金支出	0	0	0	350,000
	助成金支出	[6,459,095]	[36,500]	[0]	[6,495,595]
	助成金支出	(6,459,095)	(36,500)	(0)	(6,495,595)
	その他助成金支出	6,459,095	36,500	0	6,495,595
	事業活動支出計 (2)	8,632,111	5,781,174	3,270,892	96,037,093
	事業活動資金収支差額 (3)=(1)-(2)	△25,111	8,826	23,496	1,000,615
施設整備等に よる収支					
収	施設整備等収入計 (4)	0	0	0	0
支	施設整備等支出計 (5)	0	0	0	0
	施設整備等資金収支差額 (6)=(4)-(5)	0	0	0	0
その他 の活 動	拠点区分間繰入金収入	[25,111]	[0]	[0]	[25,111]
収	法人運営事業繰入金収入	(25,111)	(0)	(0)	(25,111)
	法人運営事業繰入金収入	25,111	0	0	25,111
	その他の活動収入計 (7)	25,111	0	0	25,111
支	積立資産支出	[0]	[8,826]	[23,496]	[432,726]
	退職給付引当資産支出	(0)	(8,826)	(23,496)	(432,726)
	職員共済退職給付引当資産支出	0	8,826	23,496	432,726
出	拠点区分間繰入金支出	[0]	[0]	[0]	[593,000]
	法人運営事業繰入金支出	(0)	(0)	(0)	(593,000)
	職員退職手当金積立事業繰入金支出	0	0	0	593,000
	その他の活動支出計 (8)	0	8,826	23,496	1,025,726
	その他の活動資金収支差額 (9)=(7)-(8)	25,111	△8,826	△23,496	△1,000,615
	当期資金収支差額合計 (10)=(3)+(6)+(9)	0	0	0	0
	前期末支払資金残高 (11)	0	0	0	0
	当期末支払資金残高 (10)+(11)	0	0	0	0

福祉人材センター事業拠点区分 資金収支明細書

社会福祉法人名 (社福) 青森県社会福祉協議会

(自) 平成30年 4月 1日 (至) 平成31年 3月31日
(平成30年度)

(単位: 円)

勘 定 科 目		内部取引消去	拠点区分合計
事 業 活 動	經常経費補助金収入		[8,607,000]
	都道府県補助金収入		(8,607,000)
	その他県補助金収入		8,607,000
	受託金収入		[84,635,308]
	都道府県受託金収入		(84,635,308)
	福祉人材センター事業受託金収入		34,262,000
	潜在的有資格者等再就業促進事業受託金収入		2,516,000
	福祉・介護人材マッチング機能強化事業受託金収入		9,258,000
	福祉・介護人材キャリアパス支援事業受託金収入		1,445,000
	福祉・介護人材確保対策事業受託金収入		2,085,000
	福祉・介護人材参入促進事業受託金収入		3,983,000
	福祉・介護人材定着促進事業受託金収入		4,777,000
	三ツ星保育支援センター運営事業受託金収入		17,224,920
	放課後児童支援員認定資格研修事業受託金収入		1,871,542
	放課後児童支援員資質向上研修事業受託金収入		1,422,846
	その他県受託金収入		5,790,000
	事業収入		[3,795,000]
	参加費収入		3,795,000
	受取利息配当金収入		[400]
	受取利息配当金収入		(400)
受取利息配当金収入		400	
事業活動収入計 (1)		97,037,708	
に よ る 支	人件費支出		[37,468,512]
	職員給料支出		(26,389,057)
	職員給料支出		24,103,022
	職員諸手当支出		2,286,035
	職員賞与支出		5,843,345
	非常勤職員給与支出		(161,299)
	非常勤職員給与支出		150,190
	非常勤職員諸手当支出		11,109
	法定福利費支出		5,074,811
	事業費支出		[49,461,939]
	旅費交通費支出		(1,800,910)
	役職員旅費支出		621,305
	委員等旅費支出		1,179,605
	研修研究費支出		(606,685)
	役職員旅費支出		468,905
	委員等旅費支出		86,480
	参加費支出		51,300
	事務消耗品費支出		4,426,173
	印刷製本費支出		4,854,716
	水道光熱費支出		400,000
通信運搬費支出		2,284,956	
会議費支出		37,762	
広報費支出		1,904,524	
業務委託費支出		(10,940,000)	
福祉人材バンク委託費支出		10,400,000	
その他業務委託費支出		540,000	
手数料支出		694,917	

福祉人材センター事業拠点区分 資金収支明細書

社会福祉法人名 (社福) 青森県社会福祉協議会

(自) 平成30年 4月 1日 (至) 平成31年 3月31日
(平成30年度)

(単位: 円)

勘 定 科 目		内部取引消去	拠点区分合計
収 出 支	保険料支出		16,716
	賃借料支出		3,232,510
	車輦費支出		(181,000)
	車輦燃料費支出		181,000
	租税公課支出		51,600
	保守料支出		435,320
	会議参加費支出		10,000
	諸謝金支出		6,093,523
	返還金支出		(11,490,627)
	県委託費返還金支出		9,681,627
	県補助金返還金支出		1,809,000
	事務費支出		[2,261,047]
	福利厚生費支出		192,047
	租税公課支出		2,069,000
	分担金支出		[350,000]
	分担金支出		(350,000)
	その他分担金支出		350,000
	助成金支出		[6,495,595]
	助成金支出		(6,495,595)
	その他助成金支出		6,495,595
事業活動支出計 (2)		96,037,093	
事業活動資金収支差額 (3)=(1)-(2)		1,000,615	
施設 整備 等 に よ る 収 入			
	施設整備等収入計 (4)		0
に よ る 支 出			
	施設整備等支出計 (5)		0
	施設整備等資金収支差額 (6)=(4)-(5)		0
そ の 他 の 活 動 に よ る 収 入	拠点区分間繰入金収入		[25,111]
	法人運営事業繰入金収入		(25,111)
	法人運営事業繰入金収入		25,111
	その他の活動収入計 (7)		25,111
動 に よ る 支 出	積立資産支出		[432,726]
	退職給付引当資産支出		(432,726)
	職員共済退職給付引当資産支出		432,726
	拠点区分間繰入金支出		[593,000]
	法人運営事業繰入金支出		(593,000)
	職員退職手当金積立事業繰入金支出		593,000
	その他の活動支出計 (8)		1,025,726
その他の活動資金収支差額 (9)=(7)-(8)		△1,000,615	
当期資金収支差額合計 (10)=(3)+(6)+(9)		0	
前期末支払資金残高 (11)		0	
当期末支払資金残高 (10)+(11)		0	

福祉サービス利用援助事業拠点区分 資金収支明細書

社会福祉法人名 (社福) 青森県社会福祉協議会

(自) 平成30年 4月 1日 (至) 平成31年 3月31日

(単位: 円)

(平成30年度)

勘定科目	サービス区分		合計	内部取引消去	
	日常生活自立支援事業	成年後見制度関連事業			
事業収入	経常経費補助金収入	[67,815,000]	[0]	[67,815,000]	
	都道府県補助金収入	(67,815,000)	(0)	(67,815,000)	
	日常生活自立支援事業費補助金収入	67,815,000	0	67,815,000	
	事業収入	[102,000]	[486,000]	[588,000]	
	参加費収入	102,000	0	102,000	
	後見監督業務報酬収入	0	486,000	486,000	
	受取利息配当金収入	[278]	[0]	[278]	
	受取利息配当金収入	(278)	(0)	(278)	
	受取利息配当金収入	278	0	278	
	事業活動収入計 (1)	67,917,278	486,000	68,403,278	
活動による収入支	人件費支出	[13,042,950]	[0]	[13,042,950]	
	職員給料支出	(8,824,325)	(0)	(8,824,325)	
	職員給料支出	7,731,000	0	7,731,000	
	職員諸手当支出	1,093,325	0	1,093,325	
	職員賞与支出	2,491,016	0	2,491,016	
	法定福利費支出	1,727,609	0	1,727,609	
	事業費支出	[54,196,820]	[427,934]	[54,624,754]	
	旅費交通費支出	(163,815)	(51,165)	(214,980)	
	役職員旅費支出	118,470	0	118,470	
	委員等旅費支出	45,345	51,165	96,510	
	研修研究費支出	(78,020)	(48,100)	(126,120)	
	役職員旅費支出	72,520	48,100	120,620	
	参加費支出	5,500	0	5,500	
	事務消耗品費支出	112,122	26,155	138,277	
	印刷製本費支出	18,220	0	18,220	
	通信運搬費支出	119,348	35,340	154,688	
	会議費支出	5,860	1,600	7,460	
	業務委託費支出	(53,378,000)	(0)	(53,378,000)	
	日常生活自立支援事業委託費支出	53,378,000	0	53,378,000	
	手数料支出	41,472	3,456	44,928	
	保険料支出	0	108,600	108,600	
	賃借料支出	82,238	113,318	195,556	
	車輛費支出	(9,000)	(0)	(9,000)	
車輛燃料費支出	9,000	0	9,000		
租税公課支出	0	3,200	3,200		
保守料支出	20,200	0	20,200		
会議参加費支出	5,000	0	5,000		
諸謝金支出	163,525	37,000	200,525		
事務費支出	[55,138]	[3,000]	[58,138]		
福利厚生費支出	55,138	0	55,138		
租税公課支出	0	3,000	3,000		
事業活動支出計 (2)	67,294,908	430,934	67,725,842		
事業活動資金収支差額 (3)=(1)-(2)	622,370	55,066	677,436		
施設整備等による収入支					
	施設整備等収入計 (4)	0	0	0	
施設整備等による収入支					
	施設整備等支出計 (5)	0	0	0	
	施設整備等資金収支差額 (6)=(4)-(5)	0	0	0	

福祉サービス利用援助事業拠点区分 資金収支明細書

社会福祉法人名 (社福) 青森県社会福祉協議会

(自) 平成30年 4月 1日 (至) 平成31年 3月31日
(平成30年度)

(単位: 円)

勘定科目	サービス区分		合計	内部取引消去	
	日常生活自立支援事業	成年後見制度関連事業			
その他の収入	拠点区分間繰入金収入	[306,758]	[0]	[306,758]	
	法人運営事業繰入金収入	(306,758)	(0)	(306,758)	
	法人運営事業繰入金収入	306,758	0	306,758	
	その他の活動収入計 (7)	306,758	0	306,758	
活動による支出	積立資産支出	[124,128]	[0]	[124,128]	
	退職給付引当資産支出	(124,128)	(0)	(124,128)	
	職員共済退職給付引当資産支出	124,128	0	124,128	
	拠点区分間繰入金支出	[805,000]	[0]	[805,000]	
	法人運営事業繰入金支出	(805,000)	(0)	(805,000)	
	職員退職手当金積立事業繰入金支出	805,000	0	805,000	
	その他の活動支出計 (8)	929,128	0	929,128	
その他の活動資金収支差額 (9)=(7)-(8)	△622,370	0	△622,370		
当期資金収支差額合計 (10)=(3)+(6)+(9)	0	55,066	55,066		
前期末支払資金残高 (11)	0	1,076,842	1,076,842		
当期末支払資金残高 (10)+(11)	0	1,131,908	1,131,908		

福祉サービス利用援助事業拠点区分 資金収支明細書

社会福祉法人名 (社福) 青森県社会福祉協議会

(自) 平成30年 4月 1日 (至) 平成31年 3月31日
(平成30年度)

(単位: 円)

勘 定 科 目		拠点区分合計
事業収入	經常経費補助金収入	[67,815,000]
	都道府県補助金収入	(67,815,000)
	日常生活自立支援事業費補助金収入	67,815,000
	事業収入	[588,000]
	参加費収入	102,000
	後見監督業務報酬収入	486,000
	受取利息配当金収入	[278]
	受取利息配当金収入	(278)
	受取利息配当金収入	278
	事業活動収入計 (1)	68,403,278
事業活動支出	人件費支出	[13,042,950]
	職員給料支出	(8,824,325)
	職員給料支出	7,731,000
	職員諸手当支出	1,093,325
	職員賞与支出	2,491,016
	法定福利費支出	1,727,609
	事業費支出	[54,624,754]
	旅費交通費支出	(214,980)
	役職員旅費支出	118,470
	委員等旅費支出	96,510
	研修研究費支出	(126,120)
	役職員旅費支出	120,620
	参加費支出	5,500
	事務消耗品費支出	138,277
	印刷製本費支出	18,220
	通信運搬費支出	154,688
	会議費支出	7,460
	業務委託費支出	(53,378,000)
	日常生活自立支援事業委託費支出	53,378,000
	手数料支出	44,928
	保険料支出	108,600
	賃借料支出	195,556
	車輻費支出	(9,000)
	車輻燃料費支出	9,000
租税公課支出	3,200	
保守料支出	20,200	
会議参加費支出	5,000	
諸謝金支出	200,525	
事務費支出	[58,138]	
福利厚生費支出	55,138	
租税公課支出	3,000	
事業活動支出計 (2)	67,725,842	
事業活動資金収支差額 (3)=(1)-(2)		677,436
施設整備等による収支	収入	
	施設整備等収入計 (4)	0
	支出	
施設整備等支出計 (5)	0	
施設整備等資金収支差額 (6)=(4)-(5)		0

福祉サービス利用援助事業拠点区分 資金収支明細書

社会福祉法人名 (社福) 青森県社会福祉協議会

(自) 平成30年 4月 1日 (至) 平成31年 3月31日
(平成30年度)

(単位: 円)

勘 定 科 目		拠点区分合計
そ の 他 の 入 活 動 に よ る 支 出 収 支	拠点区分間繰入金収入	[306,758]
	法人運営事業繰入金収入	(306,758)
	法人運営事業繰入金収入	306,758
	その他の活動収入計 (7)	306,758
支 出 収 支	積立資産支出	[124,128]
	退職給付引当資産支出	(124,128)
	職員共済退職給付引当資産支出	124,128
	拠点区分間繰入金支出	[805,000]
	法人運営事業繰入金支出	(805,000)
	職員退職手当金積立事業繰入金支出	805,000
	その他の活動支出計 (8)	929,128
その他の活動資金収支差額 (9)=(7)-(8)		△622,370
当期資金収支差額合計 (10)=(3)+(6)+(9)		55,066
前期末支払資金残高 (11)		1,076,842
当期末支払資金残高 (10)+(11)		1,131,908

苦情解決事業拠点区分 資金収支明細書

社会福祉法人名 (社福) 青森県社会福祉協議会

(自) 平成30年 4月 1日 (至) 平成31年 3月31日
(平成30年度)

(単位: 円)

勘定科目	サービス区分	合計	内部取引消去	拠点区分合計
	福祉サービス苦情解決事業			
事業収入	經常経費補助金収入	[10,144,000]	[10,144,000]	[10,144,000]
	都道府県補助金収入	(10,144,000)	(10,144,000)	(10,144,000)
	運営適正化委員会事業補助金収入	10,144,000	10,144,000	10,144,000
	事業収入	[1,395,000]	[1,395,000]	[1,395,000]
	参加費収入	1,395,000	1,395,000	1,395,000
	受取利息配当金収入	[58]	[58]	[58]
	受取利息配当金収入	(58)	(58)	(58)
	受取利息配当金収入	58	58	58
	事業活動収入計 (1)	11,539,058	11,539,058	
活動による支出	人件費支出	[8,985,215]	[8,985,215]	[8,985,215]
	職員給料支出	(5,205,728)	(5,205,728)	(5,205,728)
	職員給料支出	4,682,400	4,682,400	4,682,400
	職員諸手当支出	523,328	523,328	523,328
	職員賞与支出	1,652,572	1,652,572	1,652,572
	非常勤職員給与支出	(911,916)	(911,916)	(911,916)
	非常勤職員給与支出	809,720	809,720	809,720
	非常勤職員賞与支出	89,134	89,134	89,134
	非常勤職員諸手当支出	13,062	13,062	13,062
	法定福利費支出	1,214,999	1,214,999	1,214,999
	事業費支出	[2,581,543]	[2,581,543]	[2,581,543]
	旅費交通費支出	(288,655)	(288,655)	(288,655)
	役職員旅費支出	120,845	120,845	120,845
	委員等旅費支出	167,810	167,810	167,810
	研修研究費支出	(97,720)	(97,720)	(97,720)
	役職員旅費支出	97,720	97,720	97,720
	事務消耗品費支出	230,597	230,597	230,597
	印刷製本費支出	324,600	324,600	324,600
	通信運搬費支出	277,120	277,120	277,120
	会議費支出	13,825	13,825	13,825
	業務委託費支出	(120,000)	(120,000)	(120,000)
	その他業務委託費支出	120,000	120,000	120,000
	手数料支出	69,390	69,390	69,390
	賃借料支出	320,596	320,596	320,596
	車輛費支出	(8,440)	(8,440)	(8,440)
	車輛燃料費支出	8,440	8,440	8,440
	保守料支出	21,200	21,200	21,200
会議参加費支出	10,000	10,000	10,000	
諸謝金支出	799,400	799,400	799,400	
事務費支出	[36,565]	[36,565]	[36,565]	
福利厚生費支出	36,565	36,565	36,565	
事業活動支出計 (2)	11,603,323	11,603,323		11,603,323
事業活動資金収支差額 (3)=(1)-(2)	△64,265	△64,265		△64,265
施設整備等による収支	施設整備等収入計 (4)	0	0	0
	施設整備等支出計 (5)	0	0	0
	施設整備等資金収支差額 (6)=(4)-(5)	0	0	0

苦情解決事業拠点区分 資金収支明細書

社会福祉法人名 (社福) 青森県社会福祉協議会

(自) 平成30年 4月 1日 (至) 平成31年 3月31日
(平成30年度)

(単位: 円)

勘定科目	サービス区分	合計	内部取引消去	拠点区分合計
	福祉サービス苦情解決事業			
その他の収入	拠点区分間繰入金収入	[474,265]	[474,265]	[474,265]
	法人運営事業繰入金収入	(474,265)	(474,265)	(474,265)
	法人運営事業繰入金収入	474,265	474,265	474,265
	その他の活動収入計 (7)	474,265	474,265	474,265
活動による支出	積立資産支出	[52,000]	[52,000]	[52,000]
	退職給付引当資産支出	(52,000)	(52,000)	(52,000)
	職員共済退職給付引当資産支出	52,000	52,000	52,000
	拠点区分間繰入金支出	[358,000]	[358,000]	[358,000]
	法人運営事業繰入金支出	(358,000)	(358,000)	(358,000)
	職員退職手当金積立事業繰入金支出	358,000	358,000	358,000
	その他の活動支出計 (8)	410,000	410,000	410,000
その他の活動資金収支差額 (9)=(7)-(8)	64,265	64,265		64,265
当期資金収支差額合計 (10)=(3)+(6)+(9)	0	0		0
前期末支払資金残高 (11)	0	0		0
当期末支払資金残高 (10)+(11)	0	0		0

介護実習・普及センター事業拠点区分 資金収支明細書

社会福祉法人名 (社福) 青森県社会福祉協議会

(自) 平成30年 4月 1日 (至) 平成31年 3月31日
(平成30年度)

(単位: 円)

勘定科目	サービス区分		合計	内部取引消去
	介護実習・普及センター事業	介護啓発・福祉機器普及センター事業		
事業収入				
經常経費補助金収入	[9,036,000]	[0]	[9,036,000]	
都道府県補助金収入	(8,036,000)	(0)	(8,036,000)	
その他県補助金収入	8,036,000	0	8,036,000	
その他補助金収入	(1,000,000)	(0)	(1,000,000)	
その他補助金収入	1,000,000	0	1,000,000	
受託金収入	[0]	[5,659,000]	[5,659,000]	
都道府県受託金収入	(0)	(5,659,000)	(5,659,000)	
介護体験型事業受託金収入	0	5,659,000	5,659,000	
事業収入	[2,394,000]	[30,000]	[2,424,000]	
参加費収入	2,394,000	30,000	2,424,000	
受取利息配当金収入	[178]	[0]	[178]	
受取利息配当金収入	(178)	(0)	(178)	
受取利息配当金収入	178	0	178	
事業活動収入計 (1)	11,430,178	5,689,000	17,119,178	
事業活動支出				
人件費支出	[4,708,139]	[2,980,220]	[7,688,359]	
職員給料支出	(2,173,698)	(2,575,145)	(4,748,843)	
職員給料支出	2,083,475	2,349,000	4,432,475	
職員諸手当支出	90,223	226,145	316,368	
職員賞与支出	255,953	0	255,953	
非常勤職員給与支出	(1,661,464)	(0)	(1,661,464)	
非常勤職員給与支出	1,214,580	0	1,214,580	
非常勤職員賞与支出	244,090	0	244,090	
非常勤職員諸手当支出	202,794	0	202,794	
法定福利費支出	617,024	405,075	1,022,099	
事業費支出	[3,663,031]	[2,469,070]	[6,132,101]	
旅費交通費支出	(358,730)	(7,975)	(366,705)	
役職員旅費支出	29,400	0	29,400	
委員等旅費支出	329,330	7,975	337,305	
研修研究費支出	(182,820)	(129,460)	(312,280)	
役職員旅費支出	172,820	110,800	283,620	
参加費支出	10,000	18,660	28,660	
事務消耗品費支出	516,214	696,175	1,212,389	
印刷製本費支出	315,220	1,620	316,840	
水道光熱費支出	161,000	997,000	1,158,000	
通信運搬費支出	350,001	44,884	394,885	
会議費支出	45,555	3,045	48,600	
広報費支出	8,000	0	8,000	
業務委託費支出	(108,000)	(0)	(108,000)	
その他業務委託費支出	108,000	0	108,000	
手数料支出	253,756	24,364	278,120	
保険料支出	0	560	560	
賃借料支出	898,035	185,740	1,083,775	
車輛費支出	(13,000)	(0)	(13,000)	
車輛燃料費支出	13,000	0	13,000	
租税公課支出	200	10,000	10,200	
諸謝金支出	452,500	92,000	544,500	
返還金支出	(0)	(276,247)	(276,247)	
県委託費返還金支出	0	276,247	276,247	
事務費支出	[168,700]	[205,000]	[373,700]	
福利厚生費支出	52,700	0	52,700	
租税公課支出	116,000	205,000	321,000	
助成金支出	[1,392,232]	[0]	[1,392,232]	
助成金支出	(1,392,232)	(0)	(1,392,232)	
その他助成金支出	1,392,232	0	1,392,232	

介護実習・普及センター事業拠点区分 資金収支明細書

社会福祉法人名 (社福) 青森県社会福祉協議会

(自) 平成30年 4月 1日 (至) 平成31年 3月31日
(平成30年度)

(単位: 円)

勘定科目	サービス区分		合計	内部取引消去
	介護実習・普及センター事業	介護啓発・福祉機器普及センター事業		
事業活動支出計 (2)	9,932,102	5,654,290	15,586,392	
事業活動資金収支差額 (3)=(1)-(2)	1,498,076	34,710	1,532,786	
施設整備等による収支	施設整備等収入計 (4)	0	0	0
	施設整備等支出計 (5)	0	0	0
	施設整備等資金収支差額 (6)=(4)-(5)	0	0	0
	その他の活動収入			
拠点区分間繰入金収入	[20,555]	[0]	[20,555]	
法人運営事業繰入金収入	(20,555)	(0)	(20,555)	
法人運営事業繰入金収入	20,555	0	20,555	
その他の活動収入計 (7)	20,555	0	20,555	
活動による収支	積立資産支出	[39,304]	[34,710]	[74,014]
	退職給付引当資産支出	(39,304)	(34,710)	(74,014)
	職員共済退職給付引当資産支出	39,304	34,710	74,014
	拠点区分間繰入金支出	[155,000]	[0]	[155,000]
	法人運営事業繰入金支出	(155,000)	(0)	(155,000)
	法人運営事業繰入金支出	155,000	0	155,000
	その他の活動支出計 (8)	194,304	34,710	229,014
その他の活動資金収支差額 (9)=(7)-(8)	△173,749	△34,710	△208,459	
当期資金収支差額合計 (10)=(3)+(6)+(9)	1,324,327	0	1,324,327	
前期末支払資金残高 (11)	1,155,839	0	1,155,839	
当期末支払資金残高 (10)+(11)	2,480,166	0	2,480,166	

介護実習・普及センター事業拠点区分 資金収支明細書

社会福祉法人名 (社福) 青森県社会福祉協議会

(自) 平成30年 4月 1日 (至) 平成31年 3月31日
(平成30年度)

(単位: 円)

勘 定 科 目		拠点区分合計
事業収入	經常経費補助金収入	[9,036,000]
	都道府県補助金収入	(8,036,000)
	その他県補助金収入	8,036,000
	その他補助金収入	(1,000,000)
	その他補助金収入	1,000,000
	受託金収入	[5,659,000]
	都道府県受託金収入	(5,659,000)
	介護体験型事業受託金収入	5,659,000
	事業収入	[2,424,000]
	参加費収入	2,424,000
	受取利息配当金収入	[178]
	受取利息配当金収入	(178)
	受取利息配当金収入	178
事業活動収入計 (1)	17,119,178	
事業活動による支出	人件費支出	[7,688,359]
	職員給料支出	(4,748,843)
	職員給料支出	4,432,475
	職員諸手当支出	316,368
	職員賞与支出	255,953
	非常勤職員給与支出	(1,661,464)
	非常勤職員給与支出	1,214,580
	非常勤職員賞与支出	244,090
	非常勤職員諸手当支出	202,794
	法定福利費支出	1,022,099
	事業費支出	[6,132,101]
	旅費交通費支出	(366,705)
	役職員旅費支出	29,400
	委員等旅費支出	337,305
	研修研究費支出	(312,280)
	役職員旅費支出	283,620
	参加費支出	28,660
	事務消耗品費支出	1,212,389
	印刷製本費支出	316,840
	水道光熱費支出	1,158,000
	通信運搬費支出	394,885
	会議費支出	48,600
	広報費支出	8,000
	業務委託費支出	(108,000)
	その他業務委託費支出	108,000
	手数料支出	278,120
	保険料支出	560
賃借料支出	1,083,775	
車輛費支出	(13,000)	
車輛燃料費支出	13,000	
租税公課支出	10,200	
諸謝金支出	544,500	
返還金支出	(276,247)	
県委託費返還金支出	276,247	
事務費支出	[373,700]	
福利厚生費支出	52,700	
租税公課支出	321,000	
助成金支出	[1,392,232]	
助成金支出	(1,392,232)	
その他助成金支出	1,392,232	
事業活動支出計 (2)	15,586,392	

介護実習・普及センター事業拠点区分 資金収支明細書

社会福祉法人名 (社福) 青森県社会福祉協議会

(自) 平成30年 4月 1日 (至) 平成31年 3月31日
(平成30年度)

(単位: 円)

勘 定 科 目		拠点区分合計
事業活動資金収支差額 (3)=(1)-(2)		1,532,786
施設整備等に よる 収入	施設整備等収入計 (4)	0
	施設整備等支出計 (5)	0
施設整備等資金収支差額 (6)=(4)-(5)		0
その他 の 活 動 に よ る 収 入	拠点区分間繰入金収入	[20,555]
	法人運営事業繰入金収入	(20,555)
	法人運営事業繰入金収入	20,555
	その他の活動収入計 (7)	20,555
活 動 に よ る 支 出	積立資産支出	[74,014]
	退職給付引当資産支出	(74,014)
	職員共済退職給付引当資産支出	74,014
	拠点区分間繰入金支出	[155,000]
	法人運営事業繰入金支出	(155,000)
	法人運営事業繰入金支出	155,000
	その他の活動支出計 (8)	229,014
その他の活動資金収支差額 (9)=(7)-(8)		△208,459
当期資金収支差額合計 (10)=(3)+(6)+(9)		1,324,327
前期末支払資金残高 (11)		1,155,839
当期末支払資金残高 (10)+(11)		2,480,166

福祉サービス評価推進センター事業拠点区分 資金収支明細書

社会福祉法人名 (社福) 青森県社会福祉協議会

(自) 平成30年 4月 1日 (至) 平成31年 3月31日

(単位: 円)

(平成30年度)

勘 定 科 目		サ ー ビ ス 区 分	合 計	内部取引消去	拠点区分合計
		第三者評価推進委員会			
業 務 活 動 に よ る 収 支	事業収入	[861,840]	[861,840]		[861,840]
	参加費収入	183,600	183,600		183,600
	手数料収入	678,240	678,240		678,240
	受取利息配当金収入	[14]	[14]		[14]
	受取利息配当金収入	(14)	(14)		(14)
	受取利息配当金収入	14	14		14
	事業活動収入計 (1)	861,854	861,854		861,854
	事業費支出	[1,240,287]	[1,240,287]		[1,240,287]
	旅費交通費支出	(186,975)	(186,975)		(186,975)
	役職員旅費支出	53,750	53,750		53,750
	委員等旅費支出	133,225	133,225		133,225
	研修研究費支出	(345,180)	(345,180)		(345,180)
	役職員旅費支出	25,440	25,440		25,440
	委員等旅費支出	309,740	309,740		309,740
参加費支出	10,000	10,000		10,000	
事務消耗品費支出	26,425	26,425		26,425	
印刷製本費支出	42,520	42,520		42,520	
水道光熱費支出	60,000	60,000		60,000	
通信運搬費支出	44,900	44,900		44,900	
会議費支出	2,800	2,800		2,800	
手数料支出	21,816	21,816		21,816	
賃借料支出	38,105	38,105		38,105	
保守料支出	107,800	107,800		107,800	
諸謝金支出	363,766	363,766		363,766	
事業活動支出計 (2)	1,240,287	1,240,287		1,240,287	
事業活動資金収支差額 (3)=(1)-(2)	△378,433	△378,433		△378,433	
施 設 整 備 に よ る 収 支	施設整備等収入計 (4)	0	0		0
	施設整備等支出計 (5)	0	0		0
	施設整備等資金収支差額 (6)=(4)-(5)	0	0		0
そ の 他 の 活 動 に よ る 収 支	拠点区分間繰入金収入	[96,000]	[96,000]		[96,000]
	法人運営事業繰入金収入	(96,000)	(96,000)		(96,000)
	法人運営事業繰入金収入	96,000	96,000		96,000
	その他の活動収入計 (7)	96,000	96,000		96,000
	その他の活動支出計 (8)	0	0		0
その他の活動資金収支差額 (9)=(7)-(8)	96,000	96,000		96,000	
当期資金収支差額合計 (10)=(3)+(6)+(9)	△282,433	△282,433		△282,433	
前期末支払資金残高 (11)	1,566,798	1,566,798		1,566,798	
当期末支払資金残高 (10)+(11)	1,284,365	1,284,365		1,284,365	

第三者評価事業拠点区分 資金収支明細書

社会福祉法人名 (社福) 青森県社会福祉協議会

(自) 平成30年 4月 1日 (至) 平成31年 3月31日

(単位: 円)

(平成30年度)

勘定科目	サービス区分		合計	内部取引消去	
	第三者評価事業	地域密着型外部評価事業			
事業収入	分担金収入	[50,000]	[0]	[50,000]	
	都道府県社協分担金収入	(50,000)	(0)	(50,000)	
	ブロック会議分担金収入	50,000	0	50,000	
	事業収入	[1,416,160]	[9,270,000]	[10,686,160]	
	参加費収入	10,000	0	10,000	
	手数料収入	1,406,160	9,270,000	10,676,160	
	受取利息配当金収入	[0]	[293]	[293]	
	受取利息配当金収入	(0)	(293)	(293)	
	受取利息配当金収入	0	293	293	
	事業活動収入計 (1)	1,466,160	9,270,293	10,736,453	
活動による収入支	人件費支出	[0]	[1,608,519]	[1,608,519]	
	職員給料支出	(0)	(1,096,025)	(1,096,025)	
	職員給料支出	0	1,043,406	1,043,406	
	職員諸手当支出	0	52,619	52,619	
	職員賞与支出	0	294,200	294,200	
	法定福利費支出	0	218,294	218,294	
	事業費支出	[1,051,046]	[6,984,759]	[8,035,805]	
	旅費交通費支出	(134,250)	(567,479)	(701,729)	
	役職員旅費支出	48,525	0	48,525	
	委員等旅費支出	85,725	567,479	653,204	
	研修研究費支出	(22,280)	(67,630)	(89,910)	
	委員等旅費支出	22,280	67,630	89,910	
	事務消耗品費支出	226,528	2,150,000	2,376,528	
	印刷製本費支出	19,600	60,400	80,000	
	水道光熱費支出	60,000	60,000	120,000	
	通信運搬費支出	38,816	957,074	995,890	
	手数料支出	253,188	506,036	759,224	
	保険料支出	0	101,180	101,180	
	賃借料支出	49,384	183,010	232,394	
	保守料支出	23,800	59,000	82,800	
諸謝金支出	223,200	2,272,950	2,496,150		
事務費支出	[4,000]	[212,200]	[216,200]		
福利厚生費支出	0	18,200	18,200		
租税公課支出	4,000	194,000	198,000		
助成金支出	[18,900]	[0]	[18,900]		
助成金支出	(18,900)	(0)	(18,900)		
第三者評価調査者研修参加助成金支出	18,900	0	18,900		
事業活動支出計 (2)	1,073,946	8,805,478	9,879,424		
事業活動資金収支差額 (3)=(1)-(2)	392,214	464,815	857,029		
施設整備等による収入支					
	施設整備等収入計 (4)	0	0	0	
	施設整備等支出計 (5)	0	0	0	
施設整備等資金収支差額 (6)=(4)-(5)	0	0	0		
その他の収入	積立資産取崩収入	[0]	[2,000,000]	[2,000,000]	
	備品等購入積立資産取崩収入	0	2,000,000	2,000,000	

第三者評価事業拠点区分 資金収支明細書

社会福祉法人名 (社福) 青森県社会福祉協議会

(自) 平成30年 4月 1日 (至) 平成31年 3月31日
(平成30年度)

(単位: 円)

勘定科目	サービス区分		合計	内部取引消去	
	第三者評価事業	地域密着型外部評価事業			
活動による収入	その他の活動収入計 (7)	0	2,000,000	2,000,000	
支出	積立資産支出	[0]	[26,458]	[26,458]	
	退職給付引当資産支出	(0)	(26,458)	(26,458)	
	職員共済退職給付引当資産支出	0	26,458	26,458	
	その他の活動支出計 (8)	0	26,458	26,458	
	その他の活動資金収支差額 (9)=(7)-(8)	0	1,973,542	1,973,542	
	当期資金収支差額合計 (10)=(3)+(6)+(9)	392,214	2,438,357	2,830,571	
	前期末支払資金残高 (11)	3,133,623	3,071,244	6,204,867	
	当期末支払資金残高 (10)+(11)	3,525,837	5,509,601	9,035,438	

第三者評価事業拠点区分 資金収支明細書

社会福祉法人名 (社福) 青森県社会福祉協議会

(自) 平成30年 4月 1日 (至) 平成31年 3月31日
(平成30年度)

(単位: 円)

勘 定 科 目		拠点区分合計	
事業活動による収入	分担金収入	[50,000]	
	都道府県社協分担金収入	(50,000)	
	ブロック会議分担金収入	50,000	
	事業収入	[10,686,160]	
	参加費収入	10,000	
	手数料収入	10,676,160	
	受取利息配当金収入	[293]	
	受取利息配当金収入	(293)	
	受取利息配当金収入	293	
	事業活動収入計 (1)	10,736,453	
	事業活動による支出	人件費支出	[1,608,519]
		職員給料支出	(1,096,025)
		職員給料支出	1,043,406
		職員諸手当支出	52,619
		職員賞与支出	294,200
		法定福利費支出	218,294
		事業費支出	[8,035,805]
		旅費交通費支出	(701,729)
		役職員旅費支出	48,525
委員等旅費支出		653,204	
研修研究費支出		(89,910)	
委員等旅費支出		89,910	
事務消耗品費支出		2,376,528	
印刷製本費支出		80,000	
水道光熱費支出		120,000	
通信運搬費支出		995,890	
手数料支出		759,224	
保険料支出		101,180	
賃借料支出		232,394	
保守料支出		82,800	
諸謝金支出	2,496,150		
事務費支出	[216,200]		
福利厚生費支出	18,200		
租税公課支出	198,000		
助成金支出	[18,900]		
助成金支出	(18,900)		
第三者評価調査者研修参加助成金支出	18,900		
事業活動支出計 (2)	9,879,424		
事業活動資金収支差額 (3)=(1)-(2)	857,029		
施設整備等による収入			
	施設整備等収入計 (4)	0	
施設整備等による支出			
	施設整備等支出計 (5)	0	
	施設整備等資金収支差額 (6)=(4)-(5)	0	
その他の収入	積立資産取崩収入	[2,000,000]	
	備品等購入積立資産取崩収入	2,000,000	
	その他の活動収入計 (7)	2,000,000	

第三者評価事業拠点区分 資金収支明細書

社会福祉法人名 (社福) 青森県社会福祉協議会

(自) 平成30年 4月 1日 (至) 平成31年 3月31日
(平成30年度)

(単位: 円)

勘 定 科 目		拠点区分合計
動 に よ る 収 支	積立資産支出	[26,458]
	退職給付引当資産支出	(26,458)
	職員共済退職給付引当資産支出	26,458
	その他の活動支出計 (8)	26,458
	その他の活動資金収支差額 (9)=(7)-(8)	1,973,542
当期資金収支差額合計 (10)=(3)+(6)+(9)		2,830,571
前期末支払資金残高 (11)		6,204,867
当期末支払資金残高 (10)+(11)		9,035,438

介護サービス情報公表センター事業拠点区分 資金収支明細書

社会福祉法人名 (社福) 青森県社会福祉協議会

(自) 平成30年 4月 1日 (至) 平成31年 3月31日
(平成30年度)

(単位: 円)

勘定科目	サービス区分	合計	内部取引消去	拠点区分合計
	介護サービス情報公表 センター事業			
事業収入	受託金収入	[6,539,715]	[6,539,715]	[6,539,715]
	都道府県受託金収入	(6,539,715)	(6,539,715)	(6,539,715)
	その他県受託金収入	6,539,715	6,539,715	6,539,715
	受取利息配当金収入	[31]	[31]	[31]
	受取利息配当金収入	(31)	(31)	(31)
	受取利息配当金収入	31	31	31
	事業活動収入計 (1)	6,539,746	6,539,746	6,539,746
活動による収入支	人件費支出	[4,559,597]	[4,559,597]	[4,559,597]
	職員給料支出	(2,901,850)	(2,901,850)	(2,901,850)
	職員給料支出	2,733,300	2,733,300	2,733,300
	職員諸手当支出	168,550	168,550	168,550
	職員賞与支出	1,048,510	1,048,510	1,048,510
	法定福利費支出	609,237	609,237	609,237
	事業費支出	[1,190,585]	[1,190,585]	[1,190,585]
	旅費交通費支出	(63,480)	(63,480)	(63,480)
	委員等旅費支出	63,480	63,480	63,480
	事務消耗品費支出	175,480	175,480	175,480
	印刷製本費支出	139,720	139,720	139,720
	水道光熱費支出	60,000	60,000	60,000
	通信運搬費支出	487,654	487,654	487,654
	手数料支出	19,656	19,656	19,656
	賃借料支出	49,220	49,220	49,220
	車輻費支出	(9,000)	(9,000)	(9,000)
	車輻燃料費支出	9,000	9,000	9,000
	租税公課支出	10,000	10,000	10,000
	保守料支出	21,800	21,800	21,800
	諸謝金支出	78,400	78,400	78,400
	返還金支出	(76,175)	(76,175)	(76,175)
	県委託費返還金支出	76,175	76,175	76,175
	事務費支出	[419,260]	[419,260]	[419,260]
福利厚生費支出	33,260	33,260	33,260	
租税公課支出	386,000	386,000	386,000	
	事業活動支出計 (2)	6,169,442	6,169,442	6,169,442
	事業活動資金収支差額 (3)=(1)-(2)	370,304	370,304	370,304
施設整備等による収入支				
	施設整備等収入計 (4)	0	0	0
施設整備等による収入支				
	施設整備等支出計 (5)	0	0	0
	施設整備等資金収支差額 (6)=(4)-(5)	0	0	0
その他の活動による収入支				
	その他の活動収入計 (7)	0	0	0
活動による収入支	積立資産支出	[47,304]	[47,304]	[47,304]
	退職給付引当資産支出	(47,304)	(47,304)	(47,304)
	職員共済退職給付引当資産支出	47,304	47,304	47,304
	拠点区分間繰入金支出	[323,000]	[323,000]	[323,000]

介護サービス情報公表センター事業拠点区分 資金収支明細書

社会福祉法人名 (社福) 青森県社会福祉協議会

(自) 平成30年 4月 1日 (至) 平成31年 3月31日
(平成30年度)

(単位: 円)

勘 定 科 目		サ ー ビ ス 区 分	合 計	内部取引消去	拠点区分合計
		介護サービス情報公表 センター事業			
収 支	法人運営事業繰入金支出	(323,000)	(323,000)		(323,000)
	職員退職手当金積立事業繰入金支出	323,000	323,000		323,000
	その他の活動支出計 (8)	370,304	370,304		370,304
	その他の活動資金収支差額 (9)=(7)-(8)	△370,304	△370,304		△370,304
当期資金収支差額合計 (10)=(3)+(6)+(9)		0	0		0
前期末支払資金残高 (11)		657	657		657
当期末支払資金残高 (10)+(11)		657	657		657

地域生活定着支援事業拠点区分 資金収支明細書

社会福祉法人名 (社福) 青森県社会福祉協議会

(自) 平成30年 4月 1日 (至) 平成31年 3月31日

(単位: 円)

(平成30年度)

勘定科目	サービス区分	合計	内部取引消去	拠点区分合計
	地域生活定着支援事業			
事業収入	受託金収入	[16,167,000]	[16,167,000]	[16,167,000]
	都道府県受託金収入	(16,167,000)	(16,167,000)	(16,167,000)
	地域生活定着支援事業受託金収入	16,167,000	16,167,000	16,167,000
	受取利息配当金収入	[51]	[51]	[51]
	受取利息配当金収入	(51)	(51)	(51)
	受取利息配当金収入	51	51	51
	その他の収入	[30,340]	[30,340]	[30,340]
	雑収入	(30,340)	(30,340)	(30,340)
	雑収入	30,340	30,340	30,340
	事業活動収入計 (1)	16,197,391	16,197,391	
活動による収入支	人件費支出	[13,672,963]	[13,672,963]	[13,672,963]
	職員給料支出	(9,444,549)	(9,444,549)	(9,444,549)
	職員給料支出	8,345,700	8,345,700	8,345,700
	職員諸手当支出	1,098,849	1,098,849	1,098,849
	職員賞与支出	2,385,671	2,385,671	2,385,671
	法定福利費支出	1,842,743	1,842,743	1,842,743
	事業費支出	[1,947,341]	[1,947,341]	[1,947,341]
	旅費交通費支出	(405,605)	(405,605)	(405,605)
	役職員旅費支出	368,130	368,130	368,130
	委員等旅費支出	37,475	37,475	37,475
	研修研究費支出	(336,585)	(336,585)	(336,585)
	役職員旅費支出	331,585	331,585	331,585
	参加費支出	5,000	5,000	5,000
	事務消耗品費支出	553,783	553,783	553,783
	印刷製本費支出	61,380	61,380	61,380
	水道光熱費支出	20,000	20,000	20,000
	通信運搬費支出	75,107	75,107	75,107
	会議費支出	14,299	14,299	14,299
	手数料支出	44,604	44,604	44,604
	賃借料支出	289,978	289,978	289,978
	車輛費支出	(11,000)	(11,000)	(11,000)
	車輛燃料費支出	11,000	11,000	11,000
	租税公課支出	20,200	20,200	20,200
	保守料支出	50,800	50,800	50,800
	諸謝金支出	64,000	64,000	64,000
	事務費支出	[1,090,954]	[1,090,954]	[1,090,954]
	福利厚生費支出	46,954	46,954	46,954
租税公課支出	1,014,000	1,014,000	1,014,000	
諸会費支出	(30,000)	(30,000)	(30,000)	
その他会費支出	30,000	30,000	30,000	
事業活動支出計 (2)	16,711,258	16,711,258		16,711,258
事業活動資金収支差額 (3)=(1)-(2)	△513,867	△513,867		△513,867
施設整備等による収入支				
	施設整備等収入計 (4)	0	0	0
施設整備等による収入支				
	施設整備等支出計 (5)	0	0	0
	施設整備等資金収支差額 (6)=(4)-(5)	0	0	0
その他の収入	拠点区分間繰入金収入	[885,957]	[885,957]	[885,957]
	法人運営事業繰入金収入	(885,957)	(885,957)	(885,957)

地域生活定着支援事業拠点区分 資金収支明細書

社会福祉法人名 (社福) 青森県社会福祉協議会

(自) 平成30年 4月 1日 (至) 平成31年 3月31日
(平成30年度)

(単位: 円)

勘 定 科 目		サ ー ビ ス 区 分	合 計	内部取引消去	拠点区分合計
		地域生活定着支援事業			
他 の 活 動 に よ る 収 支	法人運営事業繰入金収入	885,957	885,957		885,957
	その他の活動収入計 (7)	885,957	885,957		885,957
	積立資産支出	[124,090]	[124,090]		[124,090]
	退職給付引当資産支出	(124,090)	(124,090)		(124,090)
	職員共済退職給付引当資産支出	124,090	124,090		124,090
	拠点区分間繰入金支出	[248,000]	[248,000]		[248,000]
	法人運営事業繰入金支出	(248,000)	(248,000)		(248,000)
	職員退職手当金積立事業繰入金支出	248,000	248,000		248,000
	その他の活動支出計 (8)	372,090	372,090		372,090
	その他の活動資金収支差額 (9)=(7)-(8)	513,867	513,867		513,867
	当期資金収支差額合計 (10)=(3)+(6)+(9)	0	0		0
	前期末支払資金残高 (11)		0	0	
当期末支払資金残高 (10)+(11)		0	0		0

障害者権利擁護事業拠点区分 資金収支明細書

社会福祉法人名 (社福) 青森県社会福祉協議会

(自) 平成30年 4月 1日 (至) 平成31年 3月31日
(平成30年度)

(単位: 円)

勘定科目	サービス区分	合計	内部取引消去	拠点区分合計
	障害者権利擁護センター 一運営事業			
事業収入	受託金収入	[3,166,560]	[3,166,560]	[3,166,560]
	都道府県受託金収入	(3,166,560)	(3,166,560)	(3,166,560)
	障害者権利擁護事業受託金収入	3,166,560	3,166,560	3,166,560
	受取利息配当金収入	[21]	[21]	[21]
	受取利息配当金収入	(21)	(21)	(21)
	受取利息配当金収入	21	21	21
	事業活動収入計 (1)	3,166,581	3,166,581	
活動による収入支	人件費支出	[1,104,343]	[1,104,343]	[1,104,343]
	職員給料支出	(952,840)	(952,840)	(952,840)
	職員給料支出	780,000	780,000	780,000
	職員諸手当支出	172,840	172,840	172,840
	法定福利費支出	151,503	151,503	151,503
	事業費支出	[1,986,238]	[1,986,238]	[1,986,238]
	旅費交通費支出	(115,760)	(115,760)	(115,760)
	役職員旅費支出	7,535	7,535	7,535
	委員等旅費支出	108,225	108,225	108,225
	研修研究費支出	(314,115)	(314,115)	(314,115)
	役職員旅費支出	111,980	111,980	111,980
	委員等旅費支出	188,135	188,135	188,135
	参加費支出	14,000	14,000	14,000
	事務消耗品費支出	351,116	351,116	351,116
	印刷製本費支出	507,480	507,480	507,480
	水道光熱費支出	60,000	60,000	60,000
	通信運搬費支出	280,623	280,623	280,623
	会議費支出	11,470	11,470	11,470
	手数料支出	20,250	20,250	20,250
	賃借料支出	190,374	190,374	190,374
	車輛費支出	(5,000)	(5,000)	(5,000)
	車輛燃料費支出	5,000	5,000	5,000
	租税公課支出	2,000	2,000	2,000
	保守料支出	16,800	16,800	16,800
	諸謝金支出	111,250	111,250	111,250
	事務費支出	[86,000]	[86,000]	[86,000]
租税公課支出	86,000	86,000	86,000	
事業活動支出計 (2)	3,176,581	3,176,581		3,176,581
事業活動資金収支差額 (3)=(1)-(2)	△10,000	△10,000		△10,000
施設整備等による収入支				
	施設整備等収入計 (4)	0	0	0
	施設整備等支出計 (5)	0	0	0
施設整備等資金収支差額 (6)=(4)-(5)	0	0		0
その他の活動収入支	拠点区分間繰入金収入	[18,000]	[18,000]	[18,000]
	法人運営事業繰入金収入	(18,000)	(18,000)	(18,000)
	法人運営事業繰入金収入	18,000	18,000	18,000
	その他の活動収入計 (7)	18,000	18,000	
積立資産支出	積立資産支出	[8,000]	[8,000]	[8,000]
	退職給付引当資産支出	(8,000)	(8,000)	(8,000)

障害者権利擁護事業拠点区分 資金収支明細書

社会福祉法人名 (社福) 青森県社会福祉協議会

(自) 平成30年 4月 1日 (至) 平成31年 3月31日
(平成30年度)

(単位: 円)

勘 定 科 目		サ ー ビ ス 区 分	合 計	内部取引消去	拠点区分合計
		障害者権利擁護センター 一運営事業			
よ る 収 支	出	職員共済退職給付引当資産支出	8,000	8,000	8,000
		その他の活動支出計 (8)	8,000	8,000	8,000
		その他の活動資金収支差額 (9)=(7)-(8)	10,000	10,000	10,000
		当期資金収支差額合計 (10)=(3)+(6)+(9)	0	0	0
		前期末支払資金残高 (11)	0	0	0
		当期末支払資金残高 (10)+(11)	0	0	0

生活困窮者支援事業拠点区分 資金収支明細書

社会福祉法人名 (社福) 青森県社会福祉協議会

(自) 平成30年 4月 1日 (至) 平成31年 3月31日

(単位: 円)

(平成30年度)

勘定科目	サービス区分	合計	内部取引消去	拠点区分合計	
	生活困窮者自立相談支援事業				
事業収入	受託金収入	[66,108,000]	[66,108,000]	[66,108,000]	
	都道府県受託金収入	(66,108,000)	(66,108,000)	(66,108,000)	
	生活困窮者自立相談支援事業受託金収入	45,388,000	45,388,000	45,388,000	
	その他県受託金収入	20,720,000	20,720,000	20,720,000	
	事業収入	[57,000]	[57,000]	[57,000]	
	参加費収入	57,000	57,000	57,000	
	受取利息配当金収入	[97]	[97]	[97]	
	受取利息配当金収入	(97)	(97)	(97)	
	受取利息配当金収入	97	97	97	
	事業活動収入計 (1)	66,165,097	66,165,097		66,165,097
	活動支出	人件費支出	[39,321,579]	[39,321,579]	[39,321,579]
		職員給料支出	(28,293,331)	(28,293,331)	(28,293,331)
		職員給料支出	24,431,847	24,431,847	24,431,847
職員諸手当支出		3,861,484	3,861,484	3,861,484	
職員賞与支出		3,990,857	3,990,857	3,990,857	
非常勤職員給与支出		(1,766,980)	(1,766,980)	(1,766,980)	
非常勤職員給与支出		1,377,830	1,377,830	1,377,830	
非常勤職員賞与支出		278,921	278,921	278,921	
非常勤職員諸手当支出		110,229	110,229	110,229	
法定福利費支出		5,270,411	5,270,411	5,270,411	
事業費支出		[23,822,763]	[23,822,763]	[23,822,763]	
旅費交通費支出		(604,670)	(604,670)	(604,670)	
役職員旅費支出		555,985	555,985	555,985	
委員等旅費支出		48,685	48,685	48,685	
研修研究費支出		(542,960)	(542,960)	(542,960)	
役職員旅費支出		523,960	523,960	523,960	
参加費支出		19,000	19,000	19,000	
事務消耗品費支出		3,467,743	3,467,743	3,467,743	
印刷製本費支出		736,200	736,200	736,200	
水道光熱費支出		660,000	660,000	660,000	
燃料費支出		24,651	24,651	24,651	
通信運搬費支出		731,797	731,797	731,797	
会議費支出		4,100	4,100	4,100	
業務委託費支出		(12,427,680)	(12,427,680)	(12,427,680)	
その他業務委託費支出		12,427,680	12,427,680	12,427,680	
手数料支出		1,553,256	1,553,256	1,553,256	
保険料支出		411,600	411,600	411,600	
賃借料支出		1,497,564	1,497,564	1,497,564	
車輛費支出		(763,748)	(763,748)	(763,748)	
車輛燃料費支出		763,748	763,748	763,748	
租税公課支出		60,850	60,850	60,850	
保守料支出		252,544	252,544	252,544	
会議参加費支出		2,000	2,000	2,000	
諸謝金支出	81,400	81,400	81,400		
事務費支出	[3,240,588]	[3,240,588]	[3,240,588]		
福利厚生費支出	226,588	226,588	226,588		
租税公課支出	3,014,000	3,014,000	3,014,000		
事業活動支出計 (2)	66,384,930	66,384,930		66,384,930	
事業活動資金収支差額 (3)=(1)-(2)	△219,833	△219,833		△219,833	
施設整備等収入					
	施設整備等収入計 (4)	0	0	0	

生活困窮者支援事業拠点区分 資金収支明細書

社会福祉法人名 (社福) 青森県社会福祉協議会

(自) 平成30年 4月 1日 (至) 平成31年 3月31日
(平成30年度)

(単位: 円)

勘定科目	サービス区分	合計	内部取引消去	拠点区分合計
	生活困窮者自立相談支援事業			
による 収 出	固定資産取得支出	[124,200]	[124,200]	[124,200]
	器具及び備品取得支出	124,200	124,200	124,200
	施設整備等支出計 (5)	124,200	124,200	124,200
	施設整備等資金収支差額 (6)=(4)-(5)	△124,200	△124,200	△124,200
そ の 他 の 入	拠点区分間繰入金収入	[1,513,533]	[1,513,533]	[1,513,533]
	法人運営事業繰入金収入	(1,513,533)	(1,513,533)	(1,513,533)
	法人運営事業繰入金収入	1,513,533	1,513,533	1,513,533
	その他の活動収入計 (7)	1,513,533	1,513,533	1,513,533
に 支 よ る 出	積立資産支出	[484,500]	[484,500]	[484,500]
	退職給付引当資産支出	(484,500)	(484,500)	(484,500)
	職員共済退職給付引当資産支出	484,500	484,500	484,500
	拠点区分間繰入金支出	[685,000]	[685,000]	[685,000]
	法人運営事業繰入金支出	(685,000)	(685,000)	(685,000)
	職員退職手当金積立事業繰入金支出	685,000	685,000	685,000
	その他の活動支出計 (8)	1,169,500	1,169,500	1,169,500
その他の活動資金収支差額 (9)=(7)-(8)	344,033	344,033	344,033	
当期資金収支差額合計 (10)=(3)+(6)+(9)		0	0	0
前期末支払資金残高 (11)		0	0	0
当期末支払資金残高 (10)+(11)		0	0	0

障害福祉サービス等人材育成事業拠点区分 資金収支明細書

社会福祉法人名 (社福) 青森県社会福祉協議会

(自) 平成30年 4月 1日 (至) 平成31年 3月31日
(平成30年度)

(単位: 円)

勘定科目	サービス区分	合計	内部取引消去	拠点区分合計	
	障害福祉サービス等人材育成事業				
事業収入	受託金収入	[13,562,640]	[13,562,640]	[13,562,640]	
	都道府県受託金収入	(13,562,640)	(13,562,640)	(13,562,640)	
	障害福祉サービス等人材育成事業受託金収入	13,562,640	13,562,640	13,562,640	
	事業収入	[1,219,700]	[1,219,700]	[1,219,700]	
	参加費収入	1,219,700	1,219,700	1,219,700	
	受取利息配当金収入	[93]	[93]	[93]	
	受取利息配当金収入	(93)	(93)	(93)	
	受取利息配当金収入	93	93	93	
	事業活動収入計 (1)	14,782,433	14,782,433		14,782,433
	活動による収入	人件費支出	[4,987,974]	[4,987,974]	[4,987,974]
職員給料支出		(3,727,635)	(3,727,635)	(3,727,635)	
職員給料支出		3,483,947	3,483,947	3,483,947	
職員諸手当支出		243,688	243,688	243,688	
職員賞与支出		588,400	588,400	588,400	
法定福利費支出		671,939	671,939	671,939	
事業費支出		[9,286,448]	[9,286,448]	[9,286,448]	
旅費交通費支出		(2,091,725)	(2,091,725)	(2,091,725)	
役職員旅費支出		74,150	74,150	74,150	
委員等旅費支出		2,017,575	2,017,575	2,017,575	
研修研究費支出		(1,387,585)	(1,387,585)	(1,387,585)	
役職員旅費支出		135,380	135,380	135,380	
委員等旅費支出		1,213,205	1,213,205	1,213,205	
参加費支出		39,000	39,000	39,000	
事務消耗品費支出		767,495	767,495	767,495	
印刷製本費支出		524,190	524,190	524,190	
水道光熱費支出		10,000	10,000	10,000	
通信運搬費支出		182,248	182,248	182,248	
会議費支出		257,826	257,826	257,826	
手数料支出		130,140	130,140	130,140	
保険料支出		5,460	5,460	5,460	
賃借料支出		1,626,241	1,626,241	1,626,241	
租税公課支出		20,000	20,000	20,000	
諸謝金支出	2,101,800	2,101,800	2,101,800		
返還金支出	(181,738)	(181,738)	(181,738)		
県委託費返還金支出	181,738	181,738	181,738		
事務費支出	[437,350]	[437,350]	[437,350]		
福利厚生費支出	33,350	33,350	33,350		
租税公課支出	404,000	404,000	404,000		
事業活動支出計 (2)	14,711,772	14,711,772		14,711,772	
事業活動資金収支差額 (3)=(1)-(2)	70,661	70,661		70,661	
施設整備等による収入					
	施設整備等収入計 (4)	0	0	0	
施設整備等による支出					
	施設整備等支出計 (5)	0	0	0	
	施設整備等資金収支差額 (6)=(4)-(5)	0	0	0	
その他					

障害福祉サービス等人材育成事業拠点区分 資金収支明細書

社会福祉法人名 (社福) 青森県社会福祉協議会

(自) 平成30年 4月 1日 (至) 平成31年 3月31日
(平成30年度)

(単位: 円)

勘 定 科 目	サ ー ビ ス 区 分	合 計	内部取引消去	拠点区分合計
	障害福祉サービス等人 材育成事業			
他 の 活 動 に よ る 収 支	入			
	その他の活動収入計 (7)	0	0	0
	支			
	積立資産支出	[70,568]	[70,568]	[70,568]
	退職給付引当資産支出	(70,568)	(70,568)	(70,568)
	職員共済退職給付引当資産支出	70,568	70,568	70,568
	出			
その他の活動支出計 (8)	70,568	70,568		70,568
その他の活動資金収支差額 (9)=(7)-(8)	△70,568	△70,568		△70,568
当期資金収支差額合計 (10)=(3)+(6)+(9)	93	93		93
前期末支払資金残高 (11)	32	32		32
当期末支払資金残高 (10)+(11)	125	125		125

社会福祉事業職員共済事業拠点区分 資金収支明細書

社会福祉法人名 (社福) 青森県社会福祉協議会

(自) 平成30年 4月 1日 (至) 平成31年 3月31日

(単位: 円)

(平成30年度)

勘定科目	サービス区分		合計	内部取引消去	拠点区分合計
	民間社会福祉事業職員共済事業				
事業収入	貸付事業収入	[33,121,329]	[33,121,329]		[33,121,329]
	償還金収入	(30,178,730)	(30,178,730)		(30,178,730)
	職員共済貸付金償還金収入	30,178,730	30,178,730		30,178,730
	貸付金利息収入	(2,942,599)	(2,942,599)		(2,942,599)
	貸付金利息収入	2,942,599	2,942,599		2,942,599
	事業活動収入計 (1)	33,121,329	33,121,329		33,121,329
活動による収入支	事業費支出	[3,648,000]	[3,648,000]		[3,648,000]
	給付金支出	(3,648,000)	(3,648,000)		(3,648,000)
	職員共済福利厚生事業給付金支出	3,648,000	3,648,000		3,648,000
	退職共済事業支出	[42,787,932]	[42,787,932]		[42,787,932]
	事務費支出	(42,787,932)	(42,787,932)		(42,787,932)
	職員給料支出	12,016,200	12,016,200		12,016,200
	職員諸手当支出	1,214,708	1,214,708		1,214,708
	職員賞与支出	3,002,745	3,002,745		3,002,745
	非常勤職員給与支出	847,646	847,646		847,646
	非常勤職員賞与支出	244,090	244,090		244,090
	非常勤職員諸手当支出	11,305	11,305		11,305
	法定福利費支出	2,260,903	2,260,903		2,260,903
	福利厚生費支出	107,854	107,854		107,854
	旅費交通費/役職員旅費支出	46,615	46,615		46,615
	旅費交通費/委員等旅費支出	43,025	43,025		43,025
	事務消耗品費支出	456,025	456,025		456,025
	印刷製本費支出	297,200	297,200		297,200
	水道光熱費支出	640,000	640,000		640,000
	通信運搬費支出	856,212	856,212		856,212
	会議費支出	4,024	4,024		4,024
	業務委託費/その他業務委託費支出	14,918,663	14,918,663		14,918,663
	手数料支出	1,711,121	1,711,121		1,711,121
	貸借料支出	2,505,476	2,505,476		2,505,476
	租税公課支出	2,400	2,400		2,400
	保守料支出	894,720	894,720		894,720
	諸会費/全国共済連絡協議会会費支出	691,000	691,000		691,000
	会議参加費支出	16,000	16,000		16,000
貸付事業支出	[36,248,000]	[36,248,000]		[36,248,000]	
貸付金支出	(36,248,000)	(36,248,000)		(36,248,000)	
職員共済貸付金支出	36,248,000	36,248,000		36,248,000	
	事業活動支出計 (2)	82,683,932	82,683,932		82,683,932
	事業活動資金収支差額 (3)=(1)-(2)	△49,562,603	△49,562,603		△49,562,603
施設整備等による収入支					
	施設整備等収入計 (4)	0	0		0
施設整備等資金収支差額					
	施設整備等支出計 (5)	0	0		0
	施設整備等資金収支差額 (6)=(4)-(5)	0	0		0
その他の収入	積立資産取崩収入	[2,500,000]	[2,500,000]		[2,500,000]
	財政運用積立資産取崩収入	2,500,000	2,500,000		2,500,000
	その他の活動による収入	[1,190,166,472]	[1,190,166,472]		[1,190,166,472]
	退職共済預り金収入	(1,190,166,472)	(1,190,166,472)		(1,190,166,472)
	第1種共済掛金収入	999,817,908	999,817,908		999,817,908

社会福祉事業職員共済事業拠点区分 資金収支明細書

社会福祉法人名 (社福) 青森県社会福祉協議会

(自) 平成30年 4月 1日 (至) 平成31年 3月31日
(平成30年度)

(単位: 円)

勘定科目	サービス区分	合計	内部取引消去	拠点区分合計
	民間社会福祉事業職員 共済事業			
他	第2種共済掛金収入	81,570,000	81,570,000	81,570,000
	受取利息配当金収入	108,778,564	108,778,564	108,778,564
	その他の活動収入計 (7)	1,192,666,472	1,192,666,472	1,192,666,472
の 活 動 支 に よ る 収 支	積立資産支出	[713,028,161]	[713,028,161]	[713,028,161]
	退職給付引当資産支出	(207,136)	(207,136)	(207,136)
	職員共済退職給付引当資産支出	207,136	207,136	207,136
	職員共済積立資産支出	(712,821,025)	(712,821,025)	(712,821,025)
	第1種職員共済積立資産支出	712,821,025	712,821,025	712,821,025
	事業区分間繰入金支出	[703,000]	[703,000]	[703,000]
	社会福祉事業繰入金支出	(703,000)	(703,000)	(703,000)
	職員退職手当金積立事業繰入金支出	703,000	703,000	703,000
	その他の活動による支出	[1,228,254,793]	[1,228,254,793]	[1,228,254,793]
	退職共済預り金返還支出	(628,725,883)	(628,725,883)	(628,725,883)
	第1種共済退会給付金支出	599,835,296	599,835,296	599,835,296
	第2種共済退会給付金支出	28,890,587	28,890,587	28,890,587
	退職共済事業管理資産支出	(599,528,910)	(599,528,910)	(599,528,910)
職員共済積立資産支出	599,528,910	599,528,910	599,528,910	
	その他の活動支出計 (8)	1,941,985,954	1,941,985,954	1,941,985,954
	その他の活動資金収支差額 (9)=(7)-(8)	△749,319,482	△749,319,482	△749,319,482
	当期資金収支差額合計 (10)=(3)+(6)+(9)	△798,882,085	△798,882,085	△798,882,085

前期末支払資金残高 (11)	884,615,768	884,615,768	884,615,768
当期末支払資金残高 (10)+(11)	85,733,683	85,733,683	85,733,683

介護福祉士修学資金等貸付事業拠点区分 資金収支明細書

社会福祉法人名 (社福) 青森県社会福祉協議会

(自) 平成30年 4月 1日 (至) 平成31年 3月31日
(平成30年度)

(単位: 円)

勘定科目	サ ー ビ ス 区 分			合 計	
	介護福祉士修学資金等 貸付事業	保育士修学資金等貸付 事業	ひとり親家庭高等職業 訓練促進資金貸付事業		
その 他 の 活 動 に よ る 収 支	貸付資金補助金収入	[6,638,787]	[4,734,741]	[547,549]	[11,921,077]
	都道府県補助金収入	(6,638,787)	(4,734,741)	(547,549)	(11,921,077)
	介護福祉士修学資金等貸付事業補助金収入	6,468,787	0	0	6,468,787
	離職介護人材再就職準備金補助金収入	170,000	0	0	170,000
	保育士修学資金貸付事業補助金収入	0	3,321,377	0	3,321,377
	潜在的保育士再就職支援貸付事業補助金収入	0	986,682	0	986,682
	預かり支援貸付事業補助金収入	0	426,682	0	426,682
	ひとり親家庭高等職業訓練促進資金貸付事業補助金収入	0	0	547,549	547,549
	その他の活動収入計 (7)	6,638,787	4,734,741	547,549	11,921,077
	支 出	積立資産支出	[51,284]	[122,588]	[12,000]
退職給付引当資産支出		(51,284)	(122,588)	(12,000)	(185,872)
職員共済退職給付引当資産支出		51,284	122,588	12,000	185,872
事業区分間繰入金支出		[360,000]	[226,000]	[0]	[586,000]
社会福祉事業繰入金支出		(360,000)	(226,000)	(0)	(586,000)
職員退職手当金積立事業繰入金支出		360,000	226,000	0	586,000
その他の活動支出計 (8)	411,284	348,588	12,000	771,872	
その他の活動資金収支差額 (9)=(7)-(8)	6,227,503	4,386,153	535,549	11,149,205	
当期資金収支差額合計 (10)=(3)+(6)+(9)	△64,110,985	△42,645,333	△4,927,753	△111,684,071	
前期末支払資金残高 (11)	404,109,090	235,900,017	21,353,241	661,362,348	
当期末支払資金残高 (10)+(11)	339,998,105	193,254,684	16,425,488	549,678,277	

介護福祉士修学資金等貸付事業拠点区分 資金収支明細書

社会福祉法人名 (社福) 青森県社会福祉協議会

(自) 平成30年 4月 1日 (至) 平成31年 3月31日
(平成30年度)

(単位: 円)

勘 定 科 目		内部取引消去	拠点区分合計
事業収入	貸付事業収入		[2,855,340]
	償還金収入		(2,827,240)
	介護福祉士修学資金等貸付金償還金収入		2,827,240
	貸付金利息収入		(28,100)
	延滞利息収入		28,100
	受取利息配当金収入		[39,134]
	受取利息配当金収入		(39,134)
受取利息配当金収入		39,134	
	事業活動収入計 (1)		2,894,474
活動による収入支	人件費支出		[20,320,405]
	職員給料支出		(14,209,056)
	職員給料支出		11,265,100
	職員諸手当支出		2,943,956
	職員賞与支出		3,650,882
	法定福利費支出		2,460,467
	事業費支出		[5,021,611]
	旅費交通費支出		(34,860)
	役職員旅費支出		34,860
	事務消耗品費支出		622,827
	印刷製本費支出		291,180
	水道光熱費支出		244,000
	通信運搬費支出		529,664
	手数料支出		620,784
	賃借料支出		1,835,696
	車輛費支出		(48,000)
	車輛燃料費支出		48,000
	租税公課支出		133,800
	保守料支出		660,800
	事務費支出		[92,454]
	福利厚生費支出		92,454
	貸付事業支出		[100,293,280]
	貸付金支出		(100,293,280)
介護福祉士修学資金等貸付金支出		45,510,000	
介護福祉士実務者研修受講資金貸付金支出		16,144,480	
退職介護人材再就職準備金貸付金支出		1,700,000	
保育士修学資金貸付金支出		27,438,800	
潜在保育士再就職準備金貸付金支出		5,600,000	
入学準備金貸付金支出		3,500,000	
就職準備金支出		400,000	
	事業活動支出計 (2)		125,727,750
	事業活動資金収支差額 (3)=(1)-(2)		△122,833,276
施設整備等による収入支			
	施設整備等収入計 (4)		0
施設整備等支出			
	施設整備等支出計 (5)		0
	施設整備等資金収支差額 (6)=(4)-(5)		0
その他の	貸付資金補助金収入		[11,921,077]
	都道府県補助金収入		(11,921,077)

介護福祉士修学資金等貸付事業拠点区分 資金収支明細書

社会福祉法人名 (社福) 青森県社会福祉協議会

(自) 平成30年 4月 1日 (至) 平成31年 3月31日
(平成30年度)

(単位: 円)

勘 定 科 目		内部取引消去	拠点区分合計
他 の 活 動 に よ る 収 支	取 入		6,468,787
	介護福祉士修学資金等貸付事業補助金収入		
	離職介護人材再就職準備金補助金収入		170,000
	保育士修学資金貸付事業補助金収入		3,321,377
	潜在的保育士再就職支援貸付事業補助金収入		986,682
	預かり支援貸付事業補助金収入		426,682
	ひとり親家庭高等職業訓練促進資金貸付事業補助金収入		547,549
	その他の活動収入計 (7)		11,921,077
	支 出		
	積立資産支出		[185,872]
退職給付引当資産支出		(185,872)	
職員共済退職給付引当資産支出		185,872	
事業区分間繰入金支出		[586,000]	
社会福祉事業繰入金支出		(586,000)	
職員退職手当金積立事業繰入金支出		586,000	
その他の活動支出計 (8)		771,872	
その他の活動資金収支差額 (9)=(7)-(8)		11,149,205	
当期資金収支差額合計 (10)=(3)+(6)+(9)		△111,684,071	
前期末支払資金残高 (11)			661,362,348
当期末支払資金残高 (10)+(11)			549,678,277

法人運営事業サービス区分 資金収支計算書

社会福祉法人名 (社福) 青森県社会福祉協議会

0001-0001

(自) 平成30年 4月 1日 (至) 平成31年 3月31日

法人運営事業

(平成30年度)

(単位: 円)

子会計合算

勘 定 科 目		予 算(A)	決 算(B)	差 異(A)-(B)	備考
事業収入	会費収入	[17,674,000]	[17,766,500]	[△92,500]	
	一般会費収入	(17,674,000)	(17,766,500)	(△92,500)	
	市町村社協会費収入	9,976,000	9,976,500	△500	
	施設会費収入	6,328,000	6,400,000	△72,000	
	団体等会費収入	450,000	440,000	10,000	
	賛助会費収入	920,000	950,000	△30,000	
	分担金収入	[478,000]	[478,000]	[0]	
	市町村社協分担金収入	(478,000)	(478,000)	(0)	
	地域福祉活動対策資金収入	478,000	478,000	0	
	寄附金収入	[130,000]	[141,389]	[△11,389]	
	経常経費寄附金収入	(130,000)	(141,389)	(△11,389)	
	一般寄附金収入	130,000	141,389	△11,389	
	受託金収入	[9,395,000]	[9,395,000]	[0]	
	各種団体受託金収入	(9,395,000)	(9,395,000)	(0)	
	各種団体受託金収入	9,395,000	9,395,000	0	
	事業収入	[7,972,000]	[8,138,446]	[△166,446]	
	資料・図書等頒布収入	78,000	80,417	△2,417	
	広告料収入	7,200,000	7,200,000	0	
	手数料収入	394,000	588,029	△194,029	
	ピアノ利用料収入	300,000	270,000	30,000	
受取利息配当金収入	[20,000]	[7,736]	[12,264]		
受取利息配当金収入	(20,000)	(7,736)	(12,264)		
受取利息配当金収入	20,000	7,736	12,264		
その他の収入	[1,471,000]	[1,585,475]	[△114,475]		
雑収入	(1,471,000)	(1,585,475)	(△114,475)		
雑収入	1,471,000	1,585,475	△114,475		
事業活動収入計(1)		37,140,000	37,512,546	△372,546	
事業活動に支	人件費支出	[8,956,000]	[6,159,687]	[2,796,313]	
	役員報酬支出	1,196,000	911,400	284,600	
	職員給料支出	(1,927,000)	(1,249,959)	(677,041)	
	職員給料支出	1,277,000	799,600	477,400	
	職員諸手当支出	650,000	450,359	199,641	
	職員賞与支出	1,003,000	417,272	585,728	
	非常勤職員給与支出	(2,370,000)	(1,415,760)	(954,240)	
	非常勤職員給与支出	1,817,000	1,136,220	680,780	
	非常勤職員賞与支出	395,000	244,090	150,910	
	非常勤職員諸手当支出	158,000	35,450	122,550	
	退職給付支出	(1,660,000)	(1,653,766)	(6,234)	
	職員共済退職給付支出	1,660,000	1,653,766	6,234	
	法定福利費支出	800,000	511,530	288,470	
	事業費支出	[1,186,000]	[237,691]	[948,309]	
	旅費交通費支出	(560,000)	(59,890)	(500,110)	
	役職員旅費支出	280,000	59,890	220,110	
委員等旅費支出	280,000	0	280,000		
事務消耗品費支出	50,000	29,052	20,948		
燃料費支出	11,000	0	11,000		
通信運搬費支出	100,000	2,680	97,320		
業務委託費支出	(100,000)	(0)	(100,000)		

法人運営事業サービス区分 資金収支計算書

社会福祉法人名 (社福) 青森県社会福祉協議会

0001-0001

(自) 平成30年 4月 1日 (至) 平成31年 3月31日

法人運営事業

(平成30年度)

(単位: 円)

子会計合算

	勘 定 科 目	予 算(A)	決 算(B)	差 異(A)-(B)	備考
よ る 収 入 支	その他業務委託費支出	100,000	0	100,000	
	手数料支出	17,000	15,552	1,448	
	保険料支出	1,000	432	568	
	賃借料支出	180,000	13,085	166,915	
	車輦費支出	(50,000)	(0)	(50,000)	
	車輦燃料費支出	50,000	0	50,000	
	保守料支出	117,000	117,000	0	
	事務費支出	[18,890,000]	[14,228,842]	[4,661,158]	
	福利厚生費支出	355,000	335,733	19,267	
	旅費交通費支出	(1,249,000)	(1,077,990)	(171,010)	
	役職員旅費支出	1,186,000	1,037,270	148,730	
	委員等旅費支出	63,000	40,720	22,280	
	研修研究費支出	(482,000)	(360,300)	(121,700)	
	役職員旅費支出	350,000	274,500	75,500	
	参加費支出	132,000	85,800	46,200	
	事務消耗品費支出	1,743,000	918,254	824,746	
	印刷製本費支出	1,792,000	1,061,383	730,617	
	水道光熱費支出	607,000	245,537	361,463	
	燃料費支出	36,000	19,964	16,036	
	修繕費支出	200,000	63,744	136,256	
	通信運搬費支出	1,583,000	215,917	1,367,083	
	会議費支出	161,000	24,420	136,580	
	広報費支出	133,000	48,600	84,400	
	業務委託費支出	(1,104,000)	(1,098,180)	(5,820)	
	その他業務委託費支出	1,104,000	1,098,180	5,820	
	手数料支出	758,000	413,430	344,570	
	保険料支出	1,083,000	932,571	150,429	
賃借料支出	1,729,000	1,521,964	207,036		
車輦費支出	(654,000)	(340,068)	(313,932)		
車輦費支出	560,000	340,068	219,932		
車輦燃料費支出	94,000	0	94,000		
租税公課支出	3,835,000	4,445,700	△610,700		
保守料支出	552,000	506,110	45,890		
渉外費支出	460,000	256,360	203,640		
諸会費支出	(6,000)	(6,000)	(0)		
その他会費支出	6,000	6,000	0		
会議参加費支出	80,000	6,000	74,000		
諸謝金支出	24,000	12,000	12,000		
食糧費支出	150,000	15,379	134,621		
冊子等販売原価支出	0	160,278	△160,278		
雑支出	(114,000)	(142,960)	(△28,960)		
雑支出	114,000	142,960	△28,960		
分担金支出	[1,431,000]	[1,419,000]	[12,000]		
分担金支出	(1,431,000)	(1,419,000)	(12,000)		
全国社会福祉協議会分担金支出	788,000	778,000	10,000		
ブロック社会福祉協議会分担金支出	40,000	40,000	0		
全社協地域福祉推進委員分担金支出	503,000	501,000	2,000		
その他分担金支出	100,000	100,000	0		

法人運営事業サービス区分 資金収支計算書

社会福祉法人名 (社福) 青森県社会福祉協議会

0001-0001

(自) 平成30年 4月 1日 (至) 平成31年 3月31日

法人運営事業

(平成30年度)

(単位: 円)

子会計合算

勘 定 科 目		予 算(A)	決 算(B)	差 異(A)-(B)	備考
	その他の支出	[0]	[65,280]	[△65,280]	
	雑支出	(0)	(65,280)	(△65,280)	
	雑支出	0	65,280	△65,280	
	事業活動支出計(2)	30,463,000	22,110,500	8,352,500	
	事業活動資金収支差額(3)=(1)-(2)	6,677,000	15,402,046	△8,725,046	
施 設 整 備 等 に よ る 出 収	施設整備等収入計(4)	0	0	0	
	固定資産除却・廃棄支出	[100,000]	[0]	[100,000]	
	固定資産除却・廃棄支出	100,000	0	100,000	
	施設整備等支出計(5)	100,000	0	100,000	
	施設整備等資金収支差額(6)=(4)-(5)	△100,000	0	△100,000	
そ の 他 の 入 収	積立資産取崩収入	[800,000]	[1,289,781]	[△489,781]	
	退職給付引当資産取崩収入	(800,000)	(1,289,781)	(△489,781)	
	職員共済退職給付引当資産取崩収入	800,000	1,289,781	△489,781	
	拠点区分間繰入金収入	[4,856,000]	[4,856,000]	[0]	
	企画広報事業繰入金収入	(3,250,000)	(3,250,000)	(0)	
	社会福祉研修事業繰入金収入	3,250,000	3,250,000	0	
	連絡調整事業繰入金収入	(551,000)	(551,000)	(0)	
	教員志願者介護等体験事業繰入金収入	551,000	551,000	0	
	基金運営事業繰入金収入	(400,000)	(400,000)	(0)	
	愛の輪基金運営事業繰入金収入	400,000	400,000	0	
	福利厚生事業繰入金収入	(500,000)	(500,000)	(0)	
	福利厚生事業繰入金収入	500,000	500,000	0	
	介護実習・普及センター事業繰入金収入	(155,000)	(155,000)	(0)	
	介護実習・普及センター事業繰入金収入	155,000	155,000	0	
	サービス区分間繰入金収入	[1,000,000]	[1,000,000]	[0]	
サービス区分間繰入金収入	(1,000,000)	(1,000,000)	(0)		
福祉医療機構退職手当共済事業繰入金収入	1,000,000	1,000,000	0		
その他の活動収入計(7)	6,656,000	7,145,781	△489,781		
活 動 支	積立資産支出	[142,000]	[153,157]	[△11,157]	
	退職給付引当資産支出	(12,000)	(11,768)	(232)	
	職員共済退職給付引当資産支出	12,000	11,768	232	
	長期未収入金対応積立資産支出	130,000	141,389	△11,389	
	拠点区分間繰入金支出	[31,492,000]	[27,689,645]	[3,802,355]	
	企画広報事業繰入金支出	(3,110,000)	(3,060,000)	(50,000)	
	総合企画事業繰入金支出	3,010,000	3,010,000	0	
	多機関協働モデル事業繰入金支出	50,000	50,000	0	
	地域力強化推進事業繰入金支出	50,000	0	50,000	
	連絡調整事業繰入金支出	(406,000)	(290,675)	(115,325)	
	六法種別協等連絡調整事業繰入金支出	150,000	150,000	0	
	被災者支援体制強化事業繰入金支出	256,000	140,675	115,325	
	社会福祉事業従事者研修事業繰入金支出	(3,372,000)	(3,372,000)	(0)	

法人運営事業サービス区分 資金収支計算書

社会福祉法人名 (社福) 青森県社会福祉協議会

0001-0001

(自) 平成30年 4月 1日 (至) 平成31年 3月31日

法人運営事業

(平成30年度)

(単位: 円)

子会計合算

勘 定 科 目		予 算(A)	決 算(B)	差 異(A)-(B)	備考
動	介護福祉支援事業繰入金支出	3,372,000	3,372,000	0	
	経営指導事業繰入金支出	(284,000)	(248,167)	(35,833)	
に	災害福祉広域支援事業繰入金支出	284,000	248,167	35,833	
	市町村社協総合支援事業繰入金支出	(17,465,000)	(17,284,257)	(180,743)	
よ	市町村社協活動支援事業繰入金支出	17,465,000	17,284,257	180,743	
	ボランティア活動事業繰入金支出	(250,000)	(94,367)	(155,633)	
出	ボランティア活動事業繰入金支出	250,000	94,367	155,633	
	福祉人材センター事業繰入金支出	(160,000)	(25,111)	(134,889)	
る	福祉人材センター事業繰入金支出	100,000	0	100,000	
	三ツ星保育支援センター運営事業繰入金支出	30,000	0	30,000	
収	介護職員初任者研修受講費補助事業繰入金支出	30,000	25,111	4,889	
	福祉サービス利用援助事業繰入金支出	(1,199,000)	(306,758)	(892,242)	
支	日常生活自立支援事業繰入金支出	1,099,000	306,758	792,242	
	成年後見制度関連事業繰入金支出	100,000	0	100,000	
る	苦情解決事業繰入金支出	(980,000)	(474,265)	(505,735)	
	福祉サービス苦情解決事業繰入金支出	980,000	474,265	505,735	
出	介護実習・普及センター事業繰入金支出	(140,000)	(20,555)	(119,445)	
	介護実習・普及センター事業繰入金支出	90,000	20,555	69,445	
支	介護啓発・福祉機器普及センター事業繰入金支出	50,000	0	50,000	
	福祉サービス評価推進センター事業繰入金支出	(96,000)	(96,000)	(0)	
る	第三者評価推進委員会繰入金支出	96,000	96,000	0	
	介護サービス情報公表センター事業繰入金支出	(150,000)	(0)	(150,000)	
支	介護サービス情報公表センター事業繰入金支出	150,000	0	150,000	
	地域生活定着支援事業繰入金支出	(1,299,000)	(885,957)	(413,043)	
る	地域生活定着支援事業繰入金支出	1,299,000	885,957	413,043	
	障害者権利擁護事業繰入金支出	(18,000)	(18,000)	(0)	
支	障害者権利擁護センター運営事業繰入金支出	18,000	18,000	0	
	生活困窮者支援事業繰入金支出	(2,513,000)	(1,513,533)	(999,467)	
る	生活困窮者自立相談支援事業繰入金支出	2,513,000	1,513,533	999,467	
	障害福祉サービス等人材育成事業繰入金支出	(50,000)	(0)	(50,000)	
支	障害福祉サービス等人材育成事業繰入金支出	50,000	0	50,000	
	サービス区分間繰入金支出	[5,000,000]	[5,000,000]	[0]	
る	サービス区分間繰入金支出	(5,000,000)	(5,000,000)	(0)	
	職員退職手当金積立事業繰入金支出	5,000,000	5,000,000	0	
その他の活動支出計(8)		36,634,000	32,842,802	3,791,198	
その他の活動資金収支差額(9)=(7)-(8)		△29,978,000	△25,697,021	△4,280,979	
予備費支出(10)		0			
当期資金収支差額合計(11)=(3)+(6)+(9)-(10)		△23,401,000	△10,294,975	△13,106,025	

法人運営事業サービス区分 資金収支計算書

社会福祉法人名 (社福) 青森県社会福祉協議会

0001-0001
法人運営事業

(自) 平成30年 4月 1日 (至) 平成31年 3月31日
(平成30年度)

(単位：円)

子会計合算

勘 定 科 目	予 算(A)	決 算(B)	差 異(A)-(B)	備考
前期末支払資金残高(12)	59,044,000	59,043,559	441	
当期末支払資金残高(11)+(12)	35,643,000	48,748,584	△13,105,584	

職員退職手当金積立事業サービス区分 資金収支計算書

社会福祉法人名 (社福) 青森県社会福祉協議会

0001-0003

(自) 平成30年 4月 1日 (至) 平成31年 3月31日

職員退職手当金積立事業

(平成30年度)

(単位：円)

子会計合算

勘 定 科 目		予 算(A)	決 算(B)	差 異(A)-(B)	備考
事業活動による収入	受取利息配当金収入	[13,000]	[12,286]	[714]	
	受取利息配当金収入	(13,000)	(12,286)	(714)	
	受取利息配当金収入	13,000	12,286	714	
	事業活動収入計(1)	13,000	12,286	714	
	人件費支出	[7,678,000]	[7,857,200]	[△179,200]	
	退職給付支出	(7,678,000)	(7,857,200)	(△179,200)	
	退職給付支出	7,678,000	7,857,200	△179,200	
	事業活動支出計(2)	7,678,000	7,857,200	△179,200	
	事業活動資金収支差額(3)=(1)-(2)	△7,665,000	△7,844,914	179,914	
	施設整備等による収入				
施設整備等収入計(4)		0	0	0	
施設整備等による支出					
	施設整備等支出計(5)	0	0	0	
	施設整備等資金収支差額(6)=(4)-(5)	0	0	0	
その他の活動による収入	積立資産取崩収入	[7,678,000]	[7,857,200]	[△179,200]	
	退職給付引当資産取崩収入	(7,678,000)	(7,857,200)	(△179,200)	
	退職給付引当資産取崩収入	7,678,000	7,857,200	△179,200	
	生活福祉資金会計繰入金収入	[245,000]	[245,000]	[0]	
	生活福祉資金貸付事務費事業繰入金収入	245,000	245,000	0	
	事業区分間繰入金収入	[1,289,000]	[1,289,000]	[0]	
	公益事業繰入金収入	(1,289,000)	(1,289,000)	(0)	
	民間社会福祉事業職員共済事業繰入金収入	703,000	703,000	0	
	介護福祉士修学資金等貸付事業繰入金収入	360,000	360,000	0	
	保育士修学資金等貸付事業繰入金収入	226,000	226,000	0	
	拠点区分間繰入金収入	[4,943,000]	[4,943,000]	[0]	
	社会福祉事業従事者研修事業繰入金収入	(272,000)	(272,000)	(0)	
	介護福祉支援事業繰入金収入	272,000	272,000	0	
	市町村社協総合支援事業繰入金収入	(1,659,000)	(1,659,000)	(0)	
	市町村社協活動支援事業繰入金収入	1,659,000	1,659,000	0	
	福祉人材センター事業繰入金収入	(593,000)	(593,000)	(0)	
	福祉人材センター事業繰入金収入	593,000	593,000	0	
	福祉サービス利用援助事業繰入金収入	(805,000)	(805,000)	(0)	
	日常生活自立支援事業繰入金収入	805,000	805,000	0	
	苦情解決事業繰入金収入	(358,000)	(358,000)	(0)	
福祉サービス苦情解決事業繰入金収入	358,000	358,000	0		
介護サービス情報公表センター事業繰入金収入	(323,000)	(323,000)	(0)		
介護サービス情報公表センター事業繰入金収入	323,000	323,000	0		

職員退職手当金積立事業サービス区分 資金収支計算書

社会福祉法人名 (社福) 青森県社会福祉協議会

0001-0003

(自) 平成30年 4月 1日 (至) 平成31年 3月31日

職員退職手当金積立事業

(平成30年度)

(単位：円)

子会計合算

勘 定 科 目		予 算(A)	決 算(B)	差 異(A)-(B)	備考
る 収 支	金収入				
	地域生活定着支援事業繰入金収入	(248,000)	(248,000)	(0)	
	地域生活定着支援事業繰入金収入	248,000	248,000	0	
	生活困窮者支援事業繰入金収入	(685,000)	(685,000)	(0)	
	生活困窮者自立相談支援事業繰入金収入	685,000	685,000	0	
	サービス区分間繰入金収入	[5,000,000]	[5,000,000]	[0]	
	サービス区分間繰入金収入	(5,000,000)	(5,000,000)	(0)	
	法人運営事業繰入金収入	5,000,000	5,000,000	0	
	その他の活動収入計(7)	19,155,000	19,334,200	△179,200	
	支 出	積立資産支出	[11,490,000]	[11,489,286]	[714]
退職給付引当資産支出		(11,490,000)	(11,489,286)	(714)	
退職給付引当資産支出		11,490,000	11,489,286	714	
その他の活動支出計(8)		11,490,000	11,489,286	714	
その他の活動資金収支差額(9)=(7)-(8)		7,665,000	7,844,914	△179,914	
予備費支出(10)	0				
当期資金収支差額合計(11)=(3)+(6)+(9)-(10)	0	0	0		
前期末支払資金残高(12)	0	0	0		
当期末支払資金残高(11)+(12)	0	0	0		

福祉医療機構退職手当共済事業サービス区分 資金収支計算書

社会福祉法人名 (社福) 青森県社会福祉協議会

0001-0005

(自) 平成30年 4月 1日 (至) 平成31年 3月31日

福祉医療機構退職手当共済事業

(平成30年度)

(単位：円)

子会計合算

勘 定 科 目		予 算(A)	決 算(B)	差 異(A)-(B)	備考
事業収入	受託金収入	[776,000]	[766,160]	[9,840]	
	福祉医療機構受託金収入	(776,000)	(766,160)	(9,840)	
	退職共済事務費収入	776,000	766,160	9,840	
活動収入	事業活動収入計(1)	776,000	766,160	9,840	
活動による支出	事業費支出	[332,000]	[261,110]	[70,890]	
	事務消耗品費支出	100,000	73,544	26,456	
	印刷製本費支出	21,000	16,500	4,500	
	水道光熱費支出	60,000	60,000	0	
	通信運搬費支出	82,000	66,266	15,734	
	手数料支出	12,000	0	12,000	
	賃借料支出	33,000	32,000	1,000	
	車両費支出	(7,000)	(0)	(7,000)	
	車両燃料費支出	7,000	0	7,000	
	保守料支出	17,000	12,800	4,200	
	事務費支出	[36,000]	[36,000]	[0]	
	租税公課支出	36,000	36,000	0	
		事業活動支出計(2)	368,000	297,110	70,890
	事業活動資金収支差額(3)=(1)-(2)	408,000	469,050	△61,050	
施設整備等収入					
	施設整備等収入計(4)	0	0	0	
施設整備等による支出					
	施設整備等支出計(5)	0	0	0	
	施設整備等資金収支差額(6)=(4)-(5)	0	0	0	
その他の活動収入					
	その他の活動収入計(7)	0	0	0	
活動による支出	サービス区分間繰入金支出	[1,000,000]	[1,000,000]	[0]	
	サービス区分間繰入金支出	(1,000,000)	(1,000,000)	(0)	
	法人運営事業繰入金支出	1,000,000	1,000,000	0	
	その他の活動支出計(8)	1,000,000	1,000,000	0	
	その他の活動資金収支差額(9)=(7)-(8)	△1,000,000	△1,000,000	0	
	予備費支出(10)	0			
	当期資金収支差額合計(11)=(3)+(6)+(9)-(10)	△592,000	△530,950	△61,050	
	前期末支払資金残高(12)	1,422,000	1,421,579	421	
	当期末支払資金残高(11)+(12)	830,000	890,629	△60,629	

総合企画事業サービス区分 資金収支計算書

社会福祉法人名 (社福) 青森県社会福祉協議会

0003-0001

(自) 平成30年 4月 1日 (至) 平成31年 3月31日

総合企画事業

(平成30年度)

(単位: 円)

子会計合算

勘定科目		予算(A)	決算(B)	差異(A)-(B)	備考
事業収入	会費収入	[8,560,000]	[8,560,000]	[0]	
	一般会費収入	(8,560,000)	(8,560,000)	(0)	
	社会貢献活動会費収入	8,560,000	8,560,000	0	
	寄附金収入	[50,000]	[0]	[50,000]	
	経常経費寄附金収入	(50,000)	(0)	(50,000)	
	一般寄附金収入	50,000	0	50,000	
	受託金収入	[2,233,000]	[2,233,000]	[0]	
	都道府県受託金収入	(2,233,000)	(2,233,000)	(0)	
	その他県受託金収入	2,233,000	2,233,000	0	
	貸付事業収入	[10,000]	[0]	[10,000]	
	償還金収入	(10,000)	(0)	(10,000)	
	その他貸付金償還金収入	10,000	0	10,000	
	事業収入	[1,669,000]	[1,576,000]	[93,000]	
	参加費収入	1,576,000	1,576,000	0	
	利用料収入	93,000	0	93,000	
	受取利息配当金収入	[0]	[600]	[△600]	
	受取利息配当金収入	(0)	(600)	(△600)	
	受取利息配当金収入	0	600	△600	
	その他の収入	[38,000]	[18,195]	[19,805]	
雑収入	(38,000)	(18,195)	(19,805)		
雑収入	38,000	18,195	19,805		
事業活動収入計(1)		12,560,000	12,387,795	172,205	
動に支よる	人件費支出	[2,446,000]	[2,416,252]	[29,748]	
	職員給料支出	(1,835,000)	(1,807,160)	(27,840)	
	職員給料支出	1,766,000	1,765,200	800	
	職員諸手当支出	69,000	41,960	27,040	
	職員賞与支出	295,000	294,200	800	
	法定福利費支出	316,000	314,892	1,108	
	事業費支出	[16,880,000]	[12,969,743]	[3,910,257]	
	旅費交通費支出	(810,000)	(651,680)	(158,320)	
	役職員旅費支出	210,000	142,350	67,650	
	委員等旅費支出	600,000	509,330	90,670	
	研修研究費支出	(1,045,000)	(877,480)	(167,520)	
	役職員旅費支出	342,000	284,730	57,270	
	委員等旅費支出	690,000	589,750	100,250	
	参加費支出	13,000	3,000	10,000	
	事務消耗品費支出	862,000	615,067	246,933	
	印刷製本費支出	2,194,000	1,641,634	552,366	
	水道光熱費支出	200,000	200,000	0	
	通信運搬費支出	1,098,000	902,871	195,129	
	会議費支出	1,016,000	913,237	102,763	
	広報費支出	10,000	10,000	0	
業務委託費支出	(2,553,000)	(0)	(2,553,000)		
その他業務委託費支出	2,553,000	0	2,553,000		
手数料支出	333,000	351,951	△18,951		
賃借料支出	1,930,000	1,740,650	189,350		
車輛費支出	(27,000)	(0)	(27,000)		
車輛燃料費支出	27,000	0	27,000		

総合企画事業サービス区分 資金収支計算書

社会福祉法人名 (社福) 青森県社会福祉協議会

0003-0001
総合企画事業

(自) 平成30年 4月 1日 (至) 平成31年 3月31日
(平成30年度)

(単位: 円)

子会計合算

勘定科目		予算(A)	決算(B)	差異(A)-(B)	備考
収 出	租税公課支出	2,000	1,400	600	
	保守料支出	45,000	44,400	600	
	諸謝金支出	947,000	905,550	41,450	
	給付金支出	(3,808,000)	(4,113,823)	(△305,823)	
	経済的援助給付金支出	3,808,000	4,113,823	△305,823	
	事務費支出	[123,000]	[122,283]	[717]	
	福利厚生費支出	19,000	18,283	717	
	租税公課支出	104,000	104,000	0	
	貸付事業支出	[50,000]	[0]	[50,000]	
	貸付金支出	(50,000)	(0)	(50,000)	
	その他貸付金支出	50,000	0	50,000	
	助成金支出	[449,000]	[0]	[449,000]	
	助成金支出	(449,000)	(0)	(449,000)	
	モデル的活動助成金支出	30,000	0	30,000	
	その他助成金支出	419,000	0	419,000	
事業活動支出計(2)	19,948,000	15,508,278	4,439,722		
事業活動資金収支差額(3)=(1)-(2)	△7,388,000	△3,120,483	△4,267,517		
施 設 整 備 に よ る 収 入	施設整備等収入計(4)	0	0	0	
	固定資産取得支出	[0]	[2,160,000]	[△2,160,000]	
	ソフトウェア取得支出	0	2,160,000	△2,160,000	
	施設整備等支出計(5)	0	2,160,000	△2,160,000	
	施設整備等資金収支差額(6)=(4)-(5)	0	△2,160,000	2,160,000	
そ の 他 の 活 動 に よ る 収 入	拠点区分間繰入金収入	[3,930,000]	[3,930,000]	[0]	
	法人運営事業繰入金収入	(3,010,000)	(3,010,000)	(0)	
	法人運営事業繰入金収入	3,010,000	3,010,000	0	
	基金運営事業繰入金収入	(920,000)	(920,000)	(0)	
	愛の輪基金運営事業繰入金収入	920,000	920,000	0	
	その他の活動収入計(7)	3,930,000	3,930,000	0	
	基金積立資産支出	[1,000,000]	[1,000,000]	[0]	
	社会貢献活動推進基金積立資産支出	1,000,000	1,000,000	0	
	積立資産支出	[35,000]	[35,284]	[△284]	
	退職給付引当資産支出	(35,000)	(35,284)	(△284)	
職員共済退職給付引当資産支出	35,000	35,284	△284		
その他の活動支出計(8)	1,035,000	1,035,284	△284		
その他の活動資金収支差額(9)=(7)-(8)	2,895,000	2,894,716	284		
予備費支出(10)	0				
当期資金収支差額合計(11)=(3)+(6)+(9)-(10)	△4,493,000	△2,385,767	△2,107,233		
前期末支払資金残高(12)	6,316,000	6,316,291	△291		
当期末支払資金残高(11)+(12)	1,823,000	3,930,524	△2,107,524		

福祉情報提供事業サービス区分 資金収支計算書

社会福祉法人名 (社福) 青森県社会福祉協議会

0003-0003

(自) 平成30年 4月 1日 (至) 平成31年 3月31日

福祉情報提供事業

(平成30年度)

(単位：円)

子会計合算

勘 定 科 目		予 算(A)	決 算(B)	差 異(A)-(B)	備考	
業 務 収 入	事業収入	[3,208,000]	[3,300,700]	[△92,700]		
	資料・図書等頒布収入	3,047,000	3,145,700	△98,700		
	広告料収入	155,000	155,000	0		
	手数料収入	6,000	0	6,000		
	受取利息配当金収入	[1,000]	[260]	[740]		
	受取利息配当金収入	(1,000)	(260)	(740)		
	受取利息配当金収入	1,000	260	740		
	事業活動収入計(1)	3,209,000	3,300,960	△91,960		
	活 動 に 支 出	事業費支出	[2,994,000]	[2,298,314]	[695,686]	
		旅費交通費支出	(25,000)	(0)	(25,000)	
役職員旅費支出		25,000	0	25,000		
事務消耗品費支出		96,000	42,280	53,720		
印刷製本費支出		2,054,000	665,730	1,388,270		
水道光熱費支出		23,000	23,000	0		
通信運搬費支出		308,000	80,846	227,154		
広報費支出		0	129,438	△129,438		
業務委託費支出		(245,000)	(28,900)	(216,100)		
その他業務委託費支出		245,000	28,900	216,100		
手数料支出		5,000	7,560	△2,560		
賃借料支出		64,000	55,360	8,640		
車輦費支出		(9,000)	(0)	(9,000)		
車輦燃料費支出		9,000	0	9,000		
租税公課支出		2,000	1,600	400		
保守料支出		163,000	162,000	1,000		
冊子等販売原価支出		0	1,101,600	△1,101,600		
事務費支出		[31,000]	[31,000]	[0]		
租税公課支出		31,000	31,000	0		
その他の支出		[0]	[49,692]	[△49,692]		
雑支出	(0)	(49,692)	(△49,692)			
雑支出	0	49,692	△49,692			
事業活動支出計(2)	3,025,000	2,379,006	645,994			
事業活動資金収支差額(3)=(1)-(2)	184,000	921,954	△737,954			
施 設 整 備 等 に 支 出	施設整備等収入計(4)	0	0	0		
	施設整備等支出計(5)	0	0	0		
	施設整備等資金収支差額(6)=(4)-(5)	0	0	0		
	その他の収入					

福祉情報提供事業サービス区分 資金収支計算書

社会福祉法人名 (社福) 青森県社会福祉協議会

0003-0003

(自) 平成30年 4月 1日 (至) 平成31年 3月31日

福祉情報提供事業

(平成30年度)

(単位: 円)

子会計合算

勘 定 科 目		予 算(A)	決 算(B)	差 異(A)-(B)	備 考
活 動 に 支 よ る 出 収 支	その他の活動収入計(7)	0	0	0	
	その他の活動支出計(8)	0	0	0	
	その他の活動資金収支差額(9)=(7)-(8)	0	0	0	
予備費支出(10)		0			
当期資金収支差額合計(11)=(3)+(6)+(9)-(10)		184,000	921,954	△737,954	
前期末支払資金残高(12)		996,000	996,530	△530	
当期末支払資金残高(11)+(12)		1,180,000	1,918,484	△738,484	

大会集会等開催事業サービス区分 資金収支計算書

社会福祉法人名 (社福) 青森県社会福祉協議会

0003-0005

(自) 平成30年 4月 1日 (至) 平成31年 3月31日

大会集会等開催事業

(平成30年度)

(単位: 円)

子会計合算

勘定科目		予算(A)	決算(B)	差異(A)-(B)	備考
事業活動による収入支	収入				
	事業活動収入計(1)	0	0	0	
	事業費支出	[37,000]	[3,564]	[33,436]	
	旅費交通費支出	(10,000)	(0)	(10,000)	
	役職員旅費支出	10,000	0	10,000	
	事務消耗品費支出	3,000	0	3,000	
	通信運搬費支出	2,000	0	2,000	
	手数料支出	10,000	3,564	6,436	
	賃借料支出	12,000	0	12,000	
	助成金支出	[1,300,000]	[1,173,248]	[126,752]	
助成金支出	(1,300,000)	(1,173,248)	(126,752)		
愛の輪レクリエーション教室開催事業助成金支出	1,300,000	1,173,248	126,752		
事業活動支出計(2)	1,337,000	1,176,812	160,188		
事業活動資金収支差額(3)=(1)-(2)	△1,337,000	△1,176,812	△160,188		
施設整備等による収入支	収入				
	施設整備等収入計(4)	0	0	0	
	施設整備等支出計(5)	0	0	0	
施設整備等資金収支差額(6)=(4)-(5)	0	0	0		
その他の活動による収入支	拠点区分間繰入金収入	[1,337,000]	[1,176,812]	[160,188]	
	基金運営事業繰入金収入	(1,337,000)	(1,176,812)	(160,188)	
	愛の輪基金運営事業繰入金収入	1,337,000	1,176,812	160,188	
	その他の活動収入計(7)	1,337,000	1,176,812	160,188	
その他の活動による収入支	その他の活動支出計(8)	0	0	0	
	その他の活動資金収支差額(9)=(7)-(8)	1,337,000	1,176,812	160,188	
	予備費支出(10)	0	0	0	
当期資金収支差額合計(11)=(3)+(6)+(9)-(10)	0	0	0		
前期末支払資金残高(12)	0	0	0		
当期末支払資金残高(11)+(12)	0	0	0		

社会福祉研修事業サービス区分 資金収支計算書

社会福祉法人名 (社福) 青森県社会福祉協議会

0003-0007

(自) 平成30年 4月 1日 (至) 平成31年 3月31日

社会福祉研修事業

(平成30年度)

(単位: 円)

子会計合算

勘 定 科 目		予 算(A)	決 算(B)	差 異(A)-(B)	備考
事 業 活 動 に よ る 支 出	受託金収入	[462,000]	[462,000]	[0]	
	全社協受託金収入	(462,000)	(462,000)	(0)	
	全社協受託金収入	462,000	462,000	0	
業 入	事業収入	[4,184,000]	[4,184,000]	[0]	
	参加費収入	4,184,000	4,184,000	0	
	事業活動収入計(1)	4,646,000	4,646,000	0	
活 動 に よ る 支 出	事業費支出	[2,215,000]	[1,981,429]	[233,571]	
	旅費交通費支出	(131,000)	(122,943)	(8,057)	
	役職員旅費支出	50,000	48,400	1,600	
	委員等旅費支出	81,000	74,543	6,457	
	事務消耗品費支出	166,000	74,270	91,730	
	印刷製本費支出	310,000	285,788	24,212	
	水道光熱費支出	100,000	100,000	0	
	通信運搬費支出	304,000	231,302	72,698	
	会議費支出	9,000	6,512	2,488	
	業務委託費支出	(210,000)	(210,000)	(0)	
	その他業務委託費支出	210,000	210,000	0	
	手数料支出	21,000	△2,916	23,916	
	賃借料支出	677,000	676,280	720	
	車輦費支出	(9,000)	(0)	(9,000)	
	車輦燃料費支出	9,000	0	9,000	
	保守料支出	59,000	59,000	0	
	諸謝金支出	219,000	218,250	750	
	事務費支出	[181,000]	[181,000]	[0]	
	租税公課支出	181,000	181,000	0	
		事業活動支出計(2)	2,396,000	2,162,429	233,571
	事業活動資金収支差額(3)=(1)-(2)	2,250,000	2,483,571	△233,571	
施 設 整 備 等 に よ る 支 出					
	施設整備等収入計(4)	0	0	0	
施 設 整 備 等 に よ る 支 出					
	施設整備等支出計(5)	0	0	0	
	施設整備等資金収支差額(6)=(4)-(5)	0	0	0	
そ の 他 の 活 動 に よ る 支 出					
	その他の活動収入計(7)	0	0	0	
活 動 に よ る 支 出	拠点区分間繰入金支出	[3,250,000]	[3,250,000]	[0]	
	法人運営事業繰入金支出	(3,250,000)	(3,250,000)	(0)	
	法人運営事業繰入金支出	3,250,000	3,250,000	0	

社会福祉研修事業サービス区分 資金収支計算書

社会福祉法人名 (社福) 青森県社会福祉協議会

0003-0007
社会福祉研修事業

(自) 平成30年 4月 1日 (至) 平成31年 3月31日
(平成30年度)

(単位: 円)

子会計合算

勘 定 科 目		予 算(A)	決 算(B)	差 異(A)-(B)	備 考
収 支	その他の活動支出計(8)	3,250,000	3,250,000	0	
	その他の活動資金収支差額(9)=(7)-(8)	△3,250,000	△3,250,000	0	
	予備費支出(10)	0			
	当期資金収支差額合計(11)=(3)+(6)+(9)-(10)	△1,000,000	△766,429	△233,571	
	前期末支払資金残高(12)	2,533,000	2,533,283	△283	
	当期末支払資金残高(11)+(12)	1,533,000	1,766,854	△233,854	

多機関協働モデル事業サービス区分 資金収支計算書

社会福祉法人名 (社福) 青森県社会福祉協議会

0003-0009

(自) 平成30年 4月 1日 (至) 平成31年 3月31日

多機関協働モデル事業

(平成30年度)

(単位: 円)

子会計合算

勘定科目		予算(A)	決算(B)	差異(A)-(B)	備考
事業活動に よる 収入 支	受託金収入	[14,385,000]	[14,385,000]	[0]	
	都道府県受託金収入	(14,385,000)	(14,385,000)	(0)	
	その他県受託金収入	14,385,000	14,385,000	0	
	事業活動収入計(1)	14,385,000	14,385,000	0	
	人件費支出	[11,426,000]	[11,239,718]	[186,282]	
	職員給料支出	(7,640,000)	(7,458,554)	(181,446)	
	職員給料支出	6,110,000	6,109,300	700	
	職員諸手当支出	1,530,000	1,349,254	180,746	
	職員賞与支出	2,292,000	2,291,215	785	
	法定福利費支出	1,494,000	1,489,949	4,051	
	事業費支出	[2,036,000]	[2,225,219]	[△189,219]	
	旅費交通費支出	(85,000)	(84,880)	(120)	
	役職員旅費支出	85,000	84,880	120	
	研修研究費支出	(242,000)	(241,640)	(360)	
	役職員旅費支出	242,000	241,640	360	
	事務消耗品費支出	1,023,000	1,022,946	54	
	印刷製本費支出	37,000	30,900	6,100	
	修繕費支出	50,000	50,000	0	
	通信運搬費支出	111,000	108,896	2,104	
	手数料支出	53,000	44,388	8,612	
	賃借料支出	354,000	353,300	700	
車輛費支出	(57,000)	(57,000)	(0)		
車輛燃料費支出	57,000	57,000	0		
保守料支出	24,000	19,800	4,200		
返還金支出	(0)	(211,469)	(△211,469)		
県委託費返還金支出	0	211,469	△211,469		
事務費支出	[865,000]	[862,997]	[2,003]		
福利厚生費支出	77,000	74,997	2,003		
租税公課支出	788,000	788,000	0		
事業活動支出計(2)	14,327,000	14,327,934	△934		
事業活動資金収支差額(3)=(1)-(2)	58,000	57,066	934		
施設整備 等 による 収入 支	施設整備等収入計(4)	0	0	0	
	施設整備等支出計(5)	0	0	0	
	施設整備等資金収支差額(6)=(4)-(5)	0	0	0	
	拠点区分間繰入金収入	[50,000]	[50,000]	[0]	
法人運営事業繰入金収入	(50,000)	(50,000)	(0)		
法人運営事業繰入金収入	50,000	50,000	0		

多機関協働モデル事業サービス区分 資金収支計算書

社会福祉法人名 (社福) 青森県社会福祉協議会

0003-0009

(自) 平成30年 4月 1日 (至) 平成31年 3月31日

多機関協働モデル事業

(平成30年度)

(単位: 円)

子会計合算

勘 定 科 目		予 算(A)	決 算(B)	差 異(A)-(B)	備考
活 動 に 支 よ る 出 収 支	その他の活動収入計(7)	50,000	50,000	0	
	積立資産支出	[108,000]	[107,066]	[934]	
	退職給付引当資産支出	(108,000)	(107,066)	(934)	
	職員共済退職給付引当資産支出	108,000	107,066	934	
	その他の活動支出計(8)	108,000	107,066	934	
その他の活動資金収支差額(9)=(7)-(8)		△58,000	△57,066	△934	
予備費支出(10)		0	—	—	
当期資金収支差額合計(11)=(3)+(6)+(9)-(10)		0	0	0	

前期末支払資金残高(12)	0	0	0	
当期末支払資金残高(11)+(12)	0	0	0	

地域力強化推進事業サービス区分 資金収支計算書

社会福祉法人名 (社福) 青森県社会福祉協議会

0003-0011

(自) 平成30年 4月 1日 (至) 平成31年 3月31日

地域力強化推進事業

(平成30年度)

(単位：円)

子会計合算

勘 定 科 目		予 算(A)	決 算(B)	差 異(A)-(B)	備考
事業収入	受託金収入	[11,858,000]	[11,855,000]	[3,000]	
	都道府県受託金収入	(11,858,000)	(11,855,000)	(3,000)	
	その他県受託金収入	11,858,000	11,855,000	3,000	
	事業活動収入計(1)	11,858,000	11,855,000	3,000	
活動支出	人件費支出	[8,039,000]	[7,914,490]	[124,510]	
	職員給料支出	(6,267,000)	(6,149,641)	(117,359)	
	職員給料支出	5,095,000	5,094,600	400	
	職員諸手当支出	1,172,000	1,055,041	116,959	
	職員賞与支出	673,000	672,732	268	
	法定福利費支出	1,099,000	1,092,117	6,883	
に	事業費支出	[2,904,000]	[2,975,800]	[△71,800]	
	旅費交通費支出	(166,000)	(155,865)	(10,135)	
	役職員旅費支出	44,000	34,480	9,520	
	委員等旅費支出	122,000	121,385	615	
よ	事務消耗品費支出	1,291,000	1,223,812	67,188	
	印刷製本費支出	614,000	592,920	21,080	
	通信運搬費支出	100,000	61,120	38,880	
	会議費支出	20,000	11,900	8,100	
	手数料支出	33,000	32,724	276	
出	賃借料支出	413,000	379,052	33,948	
	諸謝金支出	267,000	204,500	62,500	
支	返還金支出	(0)	(313,907)	(△313,907)	
	県委託費返還金支出	0	313,907	△313,907	
	事務費支出	[890,000]	[890,000]	[0]	
	租税公課支出	890,000	890,000	0	
	事業活動支出計(2)	11,833,000	11,780,290	52,710	
	事業活動資金収支差額(3)=(1)-(2)	25,000	74,710	△49,710	
施設整備等収入					
	施設整備等収入計(4)	0	0	0	
に					
	施設整備等支出計(5)	0	0	0	
支	施設整備等資金収支差額(6)=(4)-(5)	0	0	0	
その他収入	拠点区分間繰入金収入	[50,000]	[0]	[50,000]	
	法人運営事業繰入金収入	(50,000)	(0)	(50,000)	
	法人運営事業繰入金収入	50,000	0	50,000	
	その他の活動収入計(7)	50,000	0	50,000	
活動に支	積立資産支出	[75,000]	[74,710]	[290]	
	退職給付引当資産支出	(75,000)	(74,710)	(290)	
よ	職員共済退職給付引当資産支出	75,000	74,710	290	

地域力強化推進事業サービス区分 資金収支計算書

社会福祉法人名 (社福) 青森県社会福祉協議会

0003-0011
地域力強化推進事業

(自) 平成30年 4月 1日 (至) 平成31年 3月31日
(平成30年度)

(単位: 円)

子会計合算

勘 定 科 目		予 算(A)	決 算(B)	差 異(A)-(B)	備 考
出 収 支					
	その他の活動支出計(8)	75,000	74,710	290	
	その他の活動資金収支差額(9)=(7)-(8)	△25,000	△74,710	49,710	
	予備費支出(10)	0			
	当期資金収支差額合計(11)=(3)+(6)+(9)-(10)	0	0	0	
前期末支払資金残高(12)		0	0	0	
当期末支払資金残高(11)+(12)		0	0	0	

教員志願者介護等体験事業サービス区分 資金収支計算書

社会福祉法人名 (社福) 青森県社会福祉協議会

0005-0001

(自) 平成30年 4月 1日 (至) 平成31年 3月31日

教員志願者介護等体験事業

(平成30年度)

(単位: 円)

子会計合算

勘定科目		予算(A)	決算(B)	差異(A)-(B)	備考	
事業収入	事業収入	[3,400,000]	[3,280,000]	[120,000]		
	参加費収入	3,400,000	3,280,000	120,000		
	受取利息配当金収入	[0]	[63]	[△63]		
	受取利息配当金収入	(0)	(63)	(△63)		
	受取利息配当金収入	0	63	△63		
	事業活動収入計(1)	3,400,000	3,280,063	119,937		
	活動に支よる収入	事業費支出	[1,149,000]	[631,110]	[517,890]	
		旅費交通費支出	(10,000)	(0)	(10,000)	
		役員旅費支出	10,000	0	10,000	
		研修研究費支出	(55,000)	(0)	(55,000)	
役員旅費支出		50,000	0	50,000		
参加費支出		5,000	0	5,000		
事務消耗品費支出		63,000	22,192	40,808		
印刷製本費支出		93,000	18,100	74,900		
水道光熱費支出		260,000	72,000	188,000		
通信運搬費支出		174,000	73,596	100,404		
会議費支出		5,000	0	5,000		
業務委託費支出		(200,000)	(185,210)	(14,790)		
その他業務委託費支出		200,000	185,210	14,790		
手数料支出		30,000	44,172	△14,172		
賃借料支出		94,000	45,240	48,760		
租税公課支出		1,000	0	1,000		
保守料支出		164,000	170,600	△6,600		
助成金支出		[1,700,000]	[1,620,000]	[80,000]		
助成金支出		(1,700,000)	(1,620,000)	(80,000)		
介護等体験事業助成金支出	1,700,000	1,620,000	80,000			
事業活動支出計(2)	2,849,000	2,251,110	597,890			
事業活動資金収支差額(3)=(1)-(2)	551,000	1,028,953	△477,953			
施設整備等に支よる収入						
	施設整備等収入計(4)	0	0	0		
施設整備等に支よる支出						
	施設整備等支出計(5)	0	0	0		
施設整備等資金収支差額(6)=(4)-(5)	0	0	0			
その他の活動に支よる収入						
	その他の活動収入計(7)	0	0	0		
拠点区分間繰入金支出						
	拠点区分間繰入金支出	[551,000]	[551,000]	[0]		
	法人運営事業繰入金支出	(551,000)	(551,000)	(0)		
法人運営事業繰入金支出	551,000	551,000	0			

教員志願者介護等体験事業サービス区分 資金収支計算書

社会福祉法人名 (社福) 青森県社会福祉協議会

0005-0001

(自) 平成30年 4月 1日 (至) 平成31年 3月31日

教員志願者介護等体験事業

(平成30年度)

(単位: 円)

子会計合算

勘 定 科 目		予 算(A)	決 算(B)	差 異(A)-(B)	備 考
出 支					
	その他の活動支出計(8)	551,000	551,000	0	
	その他の活動資金収支差額(9)=(7)-(8)	△551,000	△551,000	0	
	予備費支出(10)	0			
	当期資金収支差額合計(11)=(3)+(6)+(9)-(10)	0	477,953	△477,953	

	前期末支払資金残高(12)	2,361,000	2,361,585	△585	
	当期末支払資金残高(11)+(12)	2,361,000	2,839,538	△478,538	

六法種別協等連絡調整事業サービス区分 資金収支計算書

社会福祉法人名 (社福) 青森県社会福祉協議会

0005-0003

(自) 平成30年 4月 1日 (至) 平成31年 3月31日

六法種別協等連絡調整事業

(平成30年度)

(単位: 円)

子会計合算

勘定科目		予算(A)	決算(B)	差異(A)-(B)	備考
事業活動による収入支	収入				
	事業活動収入計(1)	0	0	0	
	事業費支出	[271,000]	[104,229]	[166,771]	
	旅費交通費支出	(98,000)	(35,270)	(62,730)	
	役職員旅費支出	98,000	35,270	62,730	
	事務消耗品費支出	10,000	0	10,000	
	印刷製本費支出	3,000	2,300	700	
	通信運搬費支出	36,000	6,840	29,160	
	会議費支出	10,000	9,493	507	
	手数料支出	10,000	7,128	2,872	
	賃借料支出	64,000	43,198	20,802	
	車輛費支出	(40,000)	(0)	(40,000)	
	車輛燃料費支出	40,000	0	40,000	
	事務費支出	[100,000]	[10,000]	[90,000]	
渉外費支出	100,000	10,000	90,000		
事業活動支出計(2)	371,000	114,229	256,771		
事業活動資金収支差額(3)=(1)-(2)	△371,000	△114,229	△256,771		
施設整備等による収入支	収入				
	施設整備等収入計(4)	0	0	0	
	支出				
	施設整備等支出計(5)	0	0	0	
施設整備等資金収支差額(6)=(4)-(5)	0	0	0		
その他の活動による収入支	収入				
	拠点区分間繰入金収入	[150,000]	[150,000]	[0]	
	法人運営事業繰入金収入	(150,000)	(150,000)	(0)	
	法人運営事業繰入金収入	150,000	150,000	0	
	その他の活動収入計(7)	150,000	150,000	0	
その他の活動による支出	支出				
	その他の活動支出計(8)	0	0	0	
	その他の活動資金収支差額(9)=(7)-(8)	150,000	150,000	0	
予備費支出(10)	0				
当期資金収支差額合計(11)=(3)+(6)+(9)-(10)	△221,000	35,771	△256,771		
前期末支払資金残高(12)	446,000	446,090	△90		

六法種別協等連絡調整事業サービス区分 資金収支計算書

社会福祉法人名 (社福) 青森県社会福祉協議会

0005-0003

(自) 平成30年 4月 1日 (至) 平成31年 3月31日

六法種別協等連絡調整事業

(平成30年度)

(単位：円)

子会計合算

勘 定 科 目	予 算(A)	決 算(B)	差 異(A)-(B)	備考
当期末支払資金残高(11)+(12)	225,000	481,861	△256,861	

被災者支援体制強化事業サービス区分 資金収支計算書

社会福祉法人名 (社福) 青森県社会福祉協議会

0005-0005

(自) 平成30年 4月 1日 (至) 平成31年 3月31日

被災者支援体制強化事業

(平成30年度)

(単位: 円)

子会計合算

勘定科目		予算(A)	決算(B)	差異(A)-(B)	備考	
事業収入	受託金収入	[1,470,000]	[1,479,000]	[△9,000]		
	都道府県受託金収入	(1,470,000)	(1,479,000)	(△9,000)		
	その他県受託金収入	1,470,000	1,479,000	△9,000		
	事業活動収入計(1)	1,470,000	1,479,000	△9,000		
	活動支出	人件費支出	[1,505,000]	[1,416,003]	[88,997]	
		非常勤職員給与支出	(1,297,000)	(1,208,825)	(88,175)	
		非常勤職員給与支出	1,098,000	1,090,510	7,490	
		非常勤職員賞与支出	90,000	89,134	866	
		非常勤職員諸手当支出	109,000	29,181	79,819	
		法定福利費支出	208,000	207,178	822	
事業費支出		[104,000]	[90,522]	[13,478]		
事務消耗品費支出		50,000	47,706	2,294		
印刷製本費支出		9,000	8,300	700		
通信運搬費支出		10,000	9,600	400		
収入支	手数料支出	7,000	2,916	4,084		
	賃借料支出	12,000	10,000	2,000		
	保守料支出	16,000	12,000	4,000		
	事務費支出	[117,000]	[113,150]	[3,850]		
	福利厚生費支出	19,000	15,150	3,850		
	租税公課支出	98,000	98,000	0		
	事業活動支出計(2)	1,726,000	1,619,675	106,325		
	事業活動資金収支差額(3)=(1)-(2)	△256,000	△140,675	△115,325		
	施設整備等収入	施設整備等収入計(4)	0	0	0	
		支出	施設整備等支出計(5)	0	0	0
施設整備等資金収支差額(6)=(4)-(5)			0	0	0	
その他の活動収入		拠点区分間繰入金収入	[256,000]	[140,675]	[115,325]	
	法人運営事業繰入金収入	(256,000)	(140,675)	(115,325)		
	法人運営事業繰入金収入	256,000	140,675	115,325		
	その他の活動収入計(7)	256,000	140,675	115,325		
活動による収入支	その他の活動支出計(8)	0	0	0		
	その他の活動資金収支差額(9)=(7)-(8)	256,000	140,675	115,325		
	予備費支出(10)	0	—	—		

被災者支援体制強化事業サービス区分 資金収支計算書

社会福祉法人名 (社福) 青森県社会福祉協議会

0005-0005

(自) 平成30年 4月 1日 (至) 平成31年 3月31日

被災者支援体制強化事業

(平成30年度)

(単位: 円)

子会計合算

勘 定 科 目	予 算 (A)	決 算 (B)	差 異 (A)-(B)	備 考
当期資金収支差額合計 (11)=(3)+(6)+(9)-(10)	0	0	0	
前期末支払資金残高 (12)	0	0	0	
当期末支払資金残高 (11)+(12)	0	0	0	

青森県善意銀行運営事業サービス区分 資金収支計算書

社会福祉法人名 (社福) 青森県社会福祉協議会

0007-0001

(自) 平成30年 4月 1日 (至) 平成31年 3月31日

青森県善意銀行運営事業

(平成30年度)

(単位: 円)

子会計合算

勘 定 科 目		予 算(A)	決 算(B)	差 異(A)-(B)	備考	
事業活動による収入	寄附金収入	[1,010,000]	[314,435]	[695,565]		
	預託金収入	(1,010,000)	(314,435)	(695,565)		
	一般預託金収入	10,000	0	10,000		
	指定預託金収入	1,000,000	314,435	685,565		
	受取利息配当金収入	[1,000]	[1,210]	[△210]		
	受取利息配当金収入	(1,000)	(1,210)	(△210)		
	受取利息配当金収入	1,000	1,210	△210		
	事業活動収入計(1)	1,011,000	315,645	695,355		
	事業活動による支出	事業費支出	[1,133,000]	[372,546]	[760,454]	
		旅費交通費支出	(10,000)	(1,300)	(8,700)	
役職員旅費支出		10,000	1,300	8,700		
事務消耗品費支出		55,000	13,711	41,289		
通信運搬費支出		30,000	26,214	3,786		
手数料支出		10,000	5,616	4,384		
賃借料支出		18,000	11,270	6,730		
払出金支出		(1,010,000)	(314,435)	(695,565)		
一般払出金支出		10,000	0	10,000		
指定払出金支出		1,000,000	314,435	685,565		
事業活動支出計(2)	1,133,000	372,546	760,454			
事業活動資金収支差額(3)=(1)-(2)	△122,000	△56,901	△65,099			
施設整備等による収入	施設整備等収入計(4)	0	0	0		
	施設整備等支出計(5)	0	0	0		
	施設整備等資金収支差額(6)=(4)-(5)	0	0	0		
その他の活動による収入	その他の活動収入計(7)	0	0	0		
	その他の活動支出計(8)	0	0	0		
	その他の活動資金収支差額(9)=(7)-(8)	0	0	0		
予備費支出(10)	0					
当期資金収支差額合計(11)=(3)+(6)+(9)-(10)	△122,000	△56,901	△65,099			
前期末支払資金残高(12)	1,110,000	1,110,043	△43			

青森県善意銀行運営事業サービス区分 資金収支計算書

社会福祉法人名 (社福) 青森県社会福祉協議会

0007-0001

(自) 平成30年 4月 1日 (至) 平成31年 3月31日

青森県善意銀行運営事業

(平成30年度)

(単位：円)

子会計合算

勘 定 科 目	予 算(A)	決 算(B)	差 異(A)-(B)	備 考
当期末支払資金残高(11)+(12)	988,000	1,053,142	△65,142	

福祉ネットワークづくり事業サービス区分 資金収支計算書

社会福祉法人名 (社福) 青森県社会福祉協議会

0009-0001

(自) 平成30年 4月 1日 (至) 平成31年 3月31日

福祉ネットワークづくり事業

(平成30年度)

(単位: 円)

子会計合算

勘 定 科 目		予 算(A)	決 算(B)	差 異(A)-(B)	備考
事業収入	会費収入	[23,568,000]	[22,288,500]	[1,279,500]	
	一般会費収入	(23,568,000)	(22,288,500)	(1,279,500)	
	特別会員会費収入	23,568,000	22,288,500	1,279,500	
	事業収入	[720,000]	[788,000]	[△68,000]	
	賃貸料収入	720,000	788,000	△68,000	
	受取利息配当金収入	[1,000]	[367]	[633]	
	受取利息配当金収入	(1,000)	(367)	(633)	
	受取利息配当金収入	1,000	367	633	
	その他の収入	[60,000]	[57,596]	[2,404]	
	雑収入	(60,000)	(57,596)	(2,404)	
	雑収入	60,000	57,596	2,404	
	事業活動収入計(1)	24,349,000	23,134,463	1,214,537	
	活動に支える支出	人件費支出	[10,563,000]	[10,323,446]	[239,554]
非常勤職員給与支出		(10,199,000)	(9,985,970)	(213,030)	
非常勤職員給与支出		1,646,000	1,593,320	52,680	
非常勤職員賞与支出		245,000	244,090	910	
安心電話相談員給与支出		8,069,000	8,083,295	△14,295	
非常勤職員諸手当支出		239,000	65,265	173,735	
法定福利費支出		364,000	337,476	26,524	
事業費支出		[10,924,000]	[8,753,723]	[2,170,277]	
旅費交通費支出		(61,000)	(42,200)	(18,800)	
役職員旅費支出		21,000	13,470	7,530	
委員等旅費支出		40,000	28,730	11,270	
研修研究費支出		(37,000)	(2,000)	(35,000)	
役職員旅費支出		25,000	0	25,000	
参加費支出		12,000	2,000	10,000	
事務消耗品費支出		398,000	199,966	198,034	
印刷製本費支出		221,000	89,100	131,900	
水道光熱費支出		300,000	300,000	0	
修繕費支出		10,000	0	10,000	
通信運搬費支出		1,021,000	981,433	39,567	
会議費支出		10,000	0	10,000	
広報費支出		55,000	0	55,000	
業務委託費支出		(3,619,000)	(2,219,400)	(1,399,600)	
その他業務委託費支出		3,619,000	2,219,400	1,399,600	
手数料支出		513,000	418,068	94,932	
賃借料支出		2,433,000	2,398,156	34,844	
車輛費支出		(45,000)	(0)	(45,000)	
車輛燃料費支出		45,000	0	45,000	
租税公課支出		10,000	1,400	8,600	
保守料支出		2,191,000	2,102,000	89,000	
事務費支出		[19,000]	[18,500]	[500]	
福利厚生費支出		19,000	18,500	500	
助成金支出		[11,706,000]	[10,024,000]	[1,682,000]	
助成金支出		(11,706,000)	(10,024,000)	(1,682,000)	
福祉安心電話交付金支出	11,706,000	10,024,000	1,682,000		
事業活動支出計(2)	33,212,000	29,119,669	4,092,331		
事業活動資金収支差額(3)=(1)-(2)	△8,863,000	△5,985,206	△2,877,794		

福祉ネットワークづくり事業サービス区分 資金収支計算書

社会福祉法人名 (社福) 青森県社会福祉協議会

0009-0001

(自) 平成30年 4月 1日 (至) 平成31年 3月31日

福祉ネットワークづくり事業

(平成30年度)

(単位：円)

子会計合算

勘 定 科 目		予 算(A)	決 算(B)	差 異(A)-(B)	備 考
施設 整備 等に 支 出 による 収入					
	施設整備等収入計(4)	0	0	0	
	施設整備等支出計(5)	0	0	0	
支	施設整備等資金収支差額(6)=(4)-(5)	0	0	0	
そ の 他 の 活 動 に 支 出 による 収入	拠点区分間繰入金収入	[7,500,000]	[7,500,000]	[0]	
	基金運営事業繰入金収入	(7,500,000)	(7,500,000)	(0)	
	愛の輪基金運営事業繰入金収入	7,500,000	7,500,000	0	
	その他の活動収入計(7)	7,500,000	7,500,000	0	
支					
	その他の活動支出計(8)	0	0	0	
	その他の活動資金収支差額(9)=(7)-(8)	7,500,000	7,500,000	0	
	予備費支出(10)	0			
	当期資金収支差額合計(11)=(3)+(6)+(9)-(10)	△1,363,000	1,514,794	△2,877,794	
前期末支払資金残高(12)		12,620,000	12,620,188	△188	
当期末支払資金残高(11)+(12)		11,257,000	14,134,982	△2,877,982	

介護福祉支援事業サービス区分 資金収支計算書

社会福祉法人名 (社福) 青森県社会福祉協議会

0011-0001

(自) 平成30年 4月 1日 (至) 平成31年 3月31日

介護福祉支援事業

(平成30年度)

(単位: 円)

子会計合算

勘定科目		予算(A)	決算(B)	差異(A)-(B)	備考
事業収入	受託金収入	[1,170,000]	[1,170,000]	[0]	
	都道府県受託金収入	(1,170,000)	(1,170,000)	(0)	
	その他県受託金収入	1,170,000	1,170,000	0	
	事業収入	[18,712,000]	[18,712,900]	[△900]	
	参加費収入	18,712,000	18,712,900	△900	
	受取利息配当金収入	[1,000]	[163]	[837]	
	受取利息配当金収入	(1,000)	(163)	(837)	
	受取利息配当金収入	1,000	163	837	
	事業活動収入計(1)	19,883,000	19,883,063	△63	
	活動に要する支出	人件費支出	[7,904,000]	[7,835,175]	[68,825]
職員給料支出		(3,411,000)	(3,395,802)	(15,198)	
職員給料支出		2,790,000	2,789,600	400	
職員諸手当支出		621,000	606,202	14,798	
職員賞与支出		1,607,000	1,606,944	56	
非常勤職員給与支出		(1,816,000)	(1,764,836)	(51,164)	
非常勤職員給与支出		1,496,000	1,482,310	13,690	
非常勤職員賞与支出		182,000	181,696	304	
非常勤職員諸手当支出		138,000	100,830	37,170	
法定福利費支出		1,070,000	1,067,593	2,407	
事業費支出		[17,062,000]	[15,217,769]	[1,844,231]	
旅費交通費支出		(1,184,000)	(872,025)	(311,975)	
役職員旅費支出		618,000	593,090	24,910	
委員等旅費支出		566,000	278,935	287,065	
事務消耗品費支出		4,240,000	3,180,539	1,059,461	
印刷製本費支出		852,000	782,368	69,632	
水道光熱費支出		660,000	660,000	0	
修繕費支出		133,000	132,840	160	
通信運搬費支出		839,000	747,221	91,779	
会議費支出		102,000	101,600	400	
広報費支出		626,000	625,320	680	
業務委託費支出		(557,000)	(554,846)	(2,154)	
その他業務委託費支出		557,000	554,846	2,154	
手数料支出		1,155,000	1,149,633	5,367	
保険料支出		1,000	590	410	
賃借料支出		2,464,000	2,230,287	233,713	
車輛費支出		(64,000)	(0)	(64,000)	
車輛燃料費支出		64,000	0	64,000	
租税公課支出		4,000	2,600	1,400	
保守料支出		208,000	206,000	2,000	
諸謝金支出		3,973,000	3,971,900	1,100	
事務費支出		[164,000]	[143,954]	[20,046]	
福利厚生費支出	57,000	36,954	20,046		
租税公課支出	107,000	107,000	0		
事業活動支出計(2)	25,130,000	23,196,898	1,933,102		
事業活動資金収支差額(3)=(1)-(2)	△5,247,000	△3,313,835	△1,933,165		
施設収入					

介護福祉支援事業サービス区分 資金収支計算書

社会福祉法人名 (社福) 青森県社会福祉協議会

0011-0001

(自) 平成30年 4月 1日 (至) 平成31年 3月31日

介護福祉支援事業

(平成30年度)

(単位: 円)

子会計合算

勘 定 科 目		予 算(A)	決 算(B)	差 異(A)-(B)	備考
整 備 等 に よ る 支 出	施設整備等収入計(4)	0	0	0	
	固定資産取得支出	[430,000]	[429,840]	[160]	
	ソフトウェア取得支出	430,000	429,840	160	
収 支	施設整備等支出計(5)	430,000	429,840	160	
	施設整備等資金収支差額(6)=(4)-(5)	△430,000	△429,840	△160	
そ の 他 の 活 動 に よ る 収 入	拠点区分間繰入金収入	[3,372,000]	[3,372,000]	[0]	
	法人運営事業繰入金収入	(3,372,000)	(3,372,000)	(0)	
	法人運営事業繰入金収入	3,372,000	3,372,000	0	
	その他の活動収入計(7)	3,372,000	3,372,000	0	
支 出	積立資産支出	[43,000]	[42,710]	[290]	
	退職給付引当資産支出	(43,000)	(42,710)	(290)	
	職員共済退職給付引当資産支出	43,000	42,710	290	
	拠点区分間繰入金支出	[272,000]	[272,000]	[0]	
	法人運営事業繰入金支出	(272,000)	(272,000)	(0)	
	職員退職手当金積立事業繰入金支出	272,000	272,000	0	
	その他の活動支出計(8)	315,000	314,710	290	
	その他の活動資金収支差額(9)=(7)-(8)	3,057,000	3,057,290	△290	
	予備費支出(10)	0	—	—	
	当期資金収支差額合計(11)=(3)+(6)+(9)-(10)	△2,620,000	△686,385	△1,933,615	
前期末支払資金残高(12)		4,592,000	4,592,508	△508	
当期末支払資金残高(11)+(12)		1,972,000	3,906,123	△1,934,123	

福祉施設経営指導事業サービス区分 資金収支計算書

社会福祉法人名 (社福) 青森県社会福祉協議会

0013-0001

(自) 平成30年 4月 1日 (至) 平成31年 3月31日

福祉施設経営指導事業

(平成30年度)

(単位: 円)

子会計合算

勘 定 科 目		予 算(A)	決 算(B)	差 異(A)-(B)	備考	
事業活動による収入	事業収入	[126,000]	[112,925]	[13,075]		
	手数料収入	126,000	112,925	13,075		
	受取利息配当金収入	[1,000]	[2]	[998]		
	受取利息配当金収入	(1,000)	(2)	(998)		
	受取利息配当金収入	1,000	2	998		
	事業活動収入計(1)	127,000	112,927	14,073		
	事業活動による支出	事業費支出	[126,000]	[75,422]	[50,578]	
		旅費交通費支出	(34,000)	(11,620)	(22,380)	
		役員旅費支出	34,000	11,620	22,380	
		事務消耗品費支出	13,000	0	13,000	
		印刷製本費支出	15,000	12,300	2,700	
通信運搬費支出		27,000	26,246	754		
手数料支出		10,000	648	9,352		
賃借料支出		27,000	24,608	2,392		
事務費支出		[1,000]	[1,000]	[0]		
租税公課支出		1,000	1,000	0		
事業活動支出計(2)	127,000	76,422	50,578			
事業活動資金収支差額(3)=(1)-(2)	0	36,505	△36,505			
施設整備等による収入	施設整備等収入計(4)	0	0	0		
	施設整備等による支出	施設整備等支出計(5)	0	0	0	
		施設整備等資金収支差額(6)=(4)-(5)	0	0	0	
その他の活動による収入	その他の活動収入計(7)	0	0	0		
	その他の活動による支出	その他の活動支出計(8)	0	0	0	
		その他の活動資金収支差額(9)=(7)-(8)	0	0	0	
予備費支出(10)	0	0	0			
当期資金収支差額合計(11)=(3)+(6)+(9)-(10)	0	36,505	△36,505			
前期末支払資金残高(12)	577,000	577,055	△55			
当期末支払資金残高(11)+(12)	577,000	613,560	△36,560			

災害福祉広域支援事業サービス区分 資金収支計算書

社会福祉法人名 (社福) 青森県社会福祉協議会

0013-0003

(自) 平成30年 4月 1日 (至) 平成31年 3月31日

災害福祉広域支援事業

(平成30年度)

(単位：円)

子会計合算

勘 定 科 目		予 算(A)	決 算(B)	差 異(A)-(B)	備考
事業収入	受託金収入	[1,349,000]	[1,349,000]	[0]	
	都道府県受託金収入	(1,349,000)	(1,349,000)	(0)	
	その他県受託金収入	1,349,000	1,349,000	0	
	その他の収入	[31,000]	[30,176]	[824]	
	雑収入	(31,000)	(30,176)	(824)	
	雑収入	31,000	30,176	824	
	事業活動収入計(1)	1,380,000	1,379,176	824	
活動に支よる収入	人件費支出	[340,000]	[339,560]	[440]	
	非常勤職員給与支出	(340,000)	(339,560)	(440)	
	非常勤職員給与支出	340,000	339,560	440	
	事業費支出	[1,300,000]	[1,263,783]	[36,217]	
	旅費交通費支出	(370,000)	(362,700)	(7,300)	
	役職員旅費支出	84,000	83,440	560	
	委員等旅費支出	286,000	279,260	6,740	
	事務消耗品費支出	12,000	11,820	180	
	通信運搬費支出	55,000	42,331	12,669	
	会議費支出	23,000	21,960	1,040	
	手数料支出	30,000	20,412	9,588	
	賃借料支出	206,000	201,160	4,840	
	租税公課支出	1,000	400	600	
	諸謝金支出	603,000	603,000	0	
	事務費支出	[24,000]	[24,000]	[0]	
租税公課支出	24,000	24,000	0		
事業活動支出計(2)	1,664,000	1,627,343	36,657		
事業活動資金収支差額(3)=(1)-(2)	△284,000	△248,167	△35,833		
施設整備等による収入	施設整備等収入計(4)	0	0	0	
	施設整備等支出計(5)	0	0	0	
	施設整備等資金収支差額(6)=(4)-(5)	0	0	0	
その他の活動による収入	拠点区分間繰入金収入	[284,000]	[248,167]	[35,833]	
	法人運営事業繰入金収入	(284,000)	(248,167)	(35,833)	
	法人運営事業繰入金収入	284,000	248,167	35,833	
その他の活動収入計(7)	284,000	248,167	35,833		
その他の活動による支出	その他の活動支出計(8)	0	0	0	

災害福祉広域支援事業サービス区分 資金収支計算書

社会福祉法人名 (社福) 青森県社会福祉協議会

0013-0003

(自) 平成30年 4月 1日 (至) 平成31年 3月31日

災害福祉広域支援事業

(平成30年度)

(単位：円)

子会計合算

勘 定 科 目	予 算(A)	決 算(B)	差 異(A)-(B)	備考
その他の活動資金収支差額(9)=(7)-(8)	284,000	248,167	35,833	
予備費支出(10)	0			
当期資金収支差額合計(11)=(3)+(6)+(9)-(10)	0	0	0	

前期末支払資金残高(12)	0	0	0	
当期末支払資金残高(11)+(12)	0	0	0	

市町村社協活動支援事業サービス区分 資金収支計算書

社会福祉法人名 (社福) 青森県社会福祉協議会

0015-0001

(自) 平成30年 4月 1日 (至) 平成31年 3月31日

市町村社協活動支援事業

(平成30年度)

(単位: 円)

子会計合算

勘定科目		予算(A)	決算(B)	差異(A)-(B)	備考
事業収入	經常経費補助金収入	[23,677,000]	[23,677,000]	[0]	
	都道府県補助金収入	(23,677,000)	(23,677,000)	(0)	
	福祉活動指導員設置費補助金収入	23,677,000	23,677,000	0	
	事業収入	[72,000]	[72,000]	[0]	
	参加費収入	72,000	72,000	0	
	受取利息配当金収入	[1,000]	[142]	[858]	
	受取利息配当金収入	(1,000)	(142)	(858)	
	受取利息配当金収入	1,000	142	858	
	事業活動収入計(1)	23,750,000	23,749,142	858	
	活動に要する支出	人件費支出	[37,483,000]	[37,305,752]	[177,248]
職員給料支出		(24,943,000)	(24,772,633)	(170,367)	
職員給料支出		20,615,000	20,614,600	400	
職員諸手当支出		4,328,000	4,158,033	169,967	
職員賞与支出		7,486,000	7,485,132	868	
法定福利費支出		5,054,000	5,047,987	6,013	
事業費支出		[1,240,000]	[796,485]	[443,515]	
旅費交通費支出		(185,000)	(90,975)	(94,025)	
役職員旅費支出		117,000	52,875	64,125	
委員等旅費支出		68,000	38,100	29,900	
研修研究費支出		(120,000)	(0)	(120,000)	
役職員旅費支出		50,000	0	50,000	
委員等旅費支出		50,000	0	50,000	
参加費支出		20,000	0	20,000	
事務消耗品費支出		66,000	52,512	13,488	
印刷製本費支出		255,000	244,448	10,552	
水道光熱費支出		60,000	60,000	0	
通信運搬費支出		65,000	17,970	47,030	
会議費支出		35,000	3,600	31,400	
手数料支出		72,000	59,400	12,600	
賃借料支出		276,000	237,780	38,220	
車輛費支出		(8,000)	(8,000)	(0)	
車輛燃料費支出		8,000	8,000	0	
保守料支出		17,000	16,800	200	
会議参加費支出		33,000	5,000	28,000	
諸謝金支出		43,000	0	43,000	
食糧費支出		5,000	0	5,000	
事務費支出	[150,000]	[146,775]	[3,225]		
福利厚生費支出	150,000	146,775	3,225		
助成金支出	[1,600,000]	[1,600,000]	[0]		
助成金支出	(1,600,000)	(1,600,000)	(0)		
市町村社協連絡会活動事業助成金支出	1,600,000	1,600,000	0		
事業活動支出計(2)	40,473,000	39,849,012	623,988		
事業活動資金収支差額(3)=(1)-(2)	△16,723,000	△16,099,870	△623,130		
施設整備					
	施設整備等収入計(4)	0	0	0	

市町村社協活動支援事業サービス区分 資金収支計算書

社会福祉法人名 (社福) 青森県社会福祉協議会

0015-0001

(自) 平成30年 4月 1日 (至) 平成31年 3月31日

市町村社協活動支援事業

(平成30年度)

(単位: 円)

子会計合算

勘定科目		予算(A)	決算(B)	差異(A)-(B)	備考
等に 支 よ る 出 収					
	施設整備等支出計(5)	0	0	0	
支	施設整備等資金収支差額(6)=(4)-(5)	0	0	0	
そ の 他 の 活 動 に 支 よ る 出 収	拠点区分間繰入金収入	[18,703,000]	[18,522,257]	[180,743]	
	法人運営事業繰入金収入	(17,465,000)	(17,284,257)	(180,743)	
	法人運営事業繰入金収入	17,465,000	17,284,257	180,743	
	基金運営事業繰入金収入	(1,238,000)	(1,238,000)	(0)	
	愛の輪基金運営事業繰入金収入	1,238,000	1,238,000	0	
	その他の活動収入計(7)	18,703,000	18,522,257	180,743	
支 よ る 出 収	積立資産支出	[321,000]	[320,730]	[270]	
	退職給付引当資産支出	(321,000)	(320,730)	(270)	
	職員共済退職給付引当資産支出	321,000	320,730	270	
	拠点区分間繰入金支出	[1,659,000]	[1,659,000]	[0]	
	法人運営事業繰入金支出	(1,659,000)	(1,659,000)	(0)	
	職員退職手当金積立事業繰入金支出	1,659,000	1,659,000	0	
支	その他の活動支出計(8)	1,980,000	1,979,730	270	
支	その他の活動資金収支差額(9)=(7)-(8)	16,723,000	16,542,527	180,473	
	予備費支出(10)	0			
	当期資金収支差額合計(11)=(3)+(6)+(9)-(10)	0	442,657	△442,657	
	前期末支払資金残高(12)	51,000	51,000	0	
	当期末支払資金残高(11)+(12)	51,000	493,657	△442,657	

共同募金配分金事業サービス区分 資金収支計算書

社会福祉法人名 (社福) 青森県社会福祉協議会

0017-0001

(自) 平成30年 4月 1日 (至) 平成31年 3月31日

共同募金配分金事業

(平成30年度)

(単位: 円)

子会計合算

勘 定 科 目		予 算(A)	決 算(B)	差 異(A)-(B)	備考	
事業収入	経常経費補助金収入	[1,680,000]	[1,650,000]	[30,000]		
	共同募金配分金収入	(1,680,000)	(1,650,000)	(30,000)		
	一般配分金収入	1,680,000	1,650,000	30,000		
	事業収入	[1,038,000]	[1,038,000]	[0]		
	参加費収入	603,000	603,000	0		
	広告料収入	385,000	385,000	0		
	共催費収入	(50,000)	(50,000)	(0)		
	県社会福祉大会共催費収入	50,000	50,000	0		
	受取利息配当金収入	[1,000]	[19]	[981]		
	受取利息配当金収入	(1,000)	(19)	(981)		
	受取利息配当金収入	1,000	19	981		
	事業活動収入計(1)	2,719,000	2,688,019	30,981		
	事業活動に支よる収入	事業費支出	[3,193,000]	[2,979,524]	[213,476]	
		旅費交通費支出	(308,000)	(305,390)	(2,610)	
役職員旅費支出		48,000	0	48,000		
委員等旅費支出		260,000	305,390	△45,390		
事務消耗品費支出		759,000	722,232	36,768		
印刷製本費支出		491,000	448,998	42,002		
水道光熱費支出		60,000	60,000	0		
通信運搬費支出		204,000	186,370	17,630		
会議費支出		6,000	0	6,000		
業務委託費支出		(97,000)	(96,250)	(750)		
その他業務委託費支出		97,000	96,250	750		
手数料支出		261,000	251,208	9,792		
保険料支出		30,000	29,316	684		
賃借料支出		441,000	348,500	92,500		
保守料支出		5,000	4,800	200		
諸謝金支出		440,000	436,250	3,750		
食糧費支出		91,000	90,210	790		
助成金支出	[450,000]	[360,000]	[90,000]			
助成金支出	(450,000)	(360,000)	(90,000)			
その他助成金支出	450,000	360,000	90,000			
事業活動支出計(2)	3,643,000	3,339,524	303,476			
事業活動資金収支差額(3)=(1)-(2)	△924,000	△651,505	△272,495			
施設整備等に支よる収入						
	施設整備等収入計(4)	0	0	0		
施設整備等支出						
	施設整備等支出計(5)	0	0	0		
	施設整備等資金収支差額(6)=(4)-(5)	0	0	0		
その他の収入	拠点区分間繰入金収入	[300,000]	[220,592]	[79,408]		
	基金運営事業繰入金収入	(300,000)	(220,592)	(79,408)		
	愛の輪基金運営事業繰入金収入	300,000	220,592	79,408		

共同募金配分金事業サービス区分 資金収支計算書

社会福祉法人名 (社福) 青森県社会福祉協議会

0017-0001
共同募金配分金事業

(自) 平成30年 4月 1日 (至) 平成31年 3月31日
(平成30年度)

(単位: 円)

子会計合算

勘定科目		予算(A)	決算(B)	差異(A)-(B)	備考
他 入 の 活 動 に 支 出 による 収 支					
	その他の活動収入計(7)	300,000	220,592	79,408	
	その他の活動支出計(8)	0	0	0	
	その他の活動資金収支差額(9)=(7)-(8)	300,000	220,592	79,408	
予備費支出(10)	0				
当期資金収支差額合計(11)=(3)+(6)+(9)-(10)	△624,000	△430,913	△193,087		
前期末支払資金残高(12)		1,014,000	1,013,716	284	
当期末支払資金残高(11)+(12)		390,000	582,803	△192,803	

ボランティア活動事業サービス区分 資金収支計算書

社会福祉法人名 (社福) 青森県社会福祉協議会

0019-0001

(自) 平成30年 4月 1日 (至) 平成31年 3月31日

ボランティア活動事業

(平成30年度)

(単位: 円)

子会計合算

勘 定 科 目		予 算(A)	決 算(B)	差 異(A)-(B)	備考
業 務 活 動 に よ る 収 入	經常経費補助金収入	[4,908,000]	[4,908,000]	[0]	
	都道府県補助金収入	(4,908,000)	(4,908,000)	(0)	
	セーフティネット支援対策等事業費補助 金収入	4,908,000	4,908,000	0	
	受託金収入	[2,773,000]	[2,773,000]	[0]	
	都道府県受託金収入	(2,773,000)	(2,773,000)	(0)	
	その他県受託金収入	2,773,000	2,773,000	0	
	事業収入	[1,295,000]	[1,297,900]	[△2,900]	
	賃貸料収入	2,000	5,000	△3,000	
	手数料収入	1,293,000	1,292,900	100	
	受取利息配当金収入	[1,000]	[72]	[928]	
	受取利息配当金収入	(1,000)	(72)	(928)	
	受取利息配当金収入	1,000	72	928	
	事業活動収入計(1)	8,977,000	8,978,972	△1,972	
	業 務 活 動 に よ る 支 出	人件費支出	[3,755,000]	[3,704,347]	[50,653]
職員給料支出		(1,841,000)	(1,833,540)	(7,460)	
職員給料支出		1,766,000	1,765,200	800	
職員諸手当支出		75,000	68,340	6,660	
職員賞与支出		295,000	294,200	800	
非常勤職員給与支出		(1,121,000)	(1,080,666)	(40,334)	
非常勤職員給与支出		915,000	901,140	13,860	
非常勤職員賞与支出		155,000	154,956	44	
非常勤職員諸手当支出		51,000	24,570	26,430	
法定福利費支出		498,000	495,941	2,059	
事業費支出		[4,445,000]	[3,530,640]	[914,360]	
旅費交通費支出		(1,220,000)	(897,895)	(322,105)	
役職員旅費支出		505,000	284,895	220,105	
委員等旅費支出		715,000	613,000	102,000	
研修研究費支出		(560,000)	(497,350)	(62,650)	
役職員旅費支出		490,000	456,350	33,650	
参加費支出		70,000	41,000	29,000	
事務消耗品費支出		591,000	639,767	△48,767	
印刷製本費支出		323,000	234,732	88,268	
通信運搬費支出		338,000	246,594	91,406	
会議費支出		48,000	38,786	9,214	
業務委託費支出		(10,000)	(5,400)	(4,600)	
その他業務委託費支出		10,000	5,400	4,600	
手数料支出		80,000	78,840	1,160	
賃借料支出	582,000	425,944	156,056		
車輛費支出	(9,000)	(8,500)	(500)		
車輛燃料費支出	9,000	8,500	500		
租税公課支出	1,000	1,000	0		
保守料支出	44,000	37,400	6,600		
会議参加費支出	35,000	15,000	20,000		
諸謝金支出	604,000	403,432	200,568		
事務費支出	[131,000]	[129,400]	[1,600]		
福利厚生費支出	38,000	36,400	1,600		
租税公課支出	93,000	93,000	0		

ボランティア活動事業サービス区分 資金収支計算書

社会福祉法人名 (社福) 青森県社会福祉協議会

0019-0001

(自) 平成30年 4月 1日 (至) 平成31年 3月31日

ボランティア活動事業

(平成30年度)

(単位: 円)

子会計合算

勘 定 科 目		予 算(A)	決 算(B)	差 異(A)-(B)	備考
支	助成金支出	[1,860,000]	[1,859,100]	[900]	
	助成金支出	(1,860,000)	(1,859,100)	(900)	
	ボランティア活動安心事業助成金支出	1,250,000	1,249,100	900	
	その他助成金支出	610,000	610,000	0	
	事業活動支出計(2)	10,191,000	9,223,487	967,513	
事業活動資金収支差額(3)=(1)-(2)		△1,214,000	△244,515	△969,485	
施設 整 備 等 に 支 出	施設整備等収入計(4)	0	0	0	
	施設整備等支出計(5)	0	0	0	
	施設整備等資金収支差額(6)=(4)-(5)	0	0	0	
	拠点区分間繰入金収入	[1,250,000]	[1,094,367]	[155,633]	
そ の 他 の 入 活 動 に よ る 収 入	法人運営事業繰入金収入	(250,000)	(94,367)	(155,633)	
	法人運営事業繰入金収入	250,000	94,367	155,633	
	基金運営事業繰入金収入	(1,000,000)	(1,000,000)	(0)	
	愛の輪基金運営事業繰入金収入	1,000,000	1,000,000	0	
	その他の活動収入計(7)	1,250,000	1,094,367	155,633	
支 出	積立資産支出	[36,000]	[35,284]	[716]	
	退職給付引当資産支出	(36,000)	(35,284)	(716)	
	職員共済退職給付引当資産支出	36,000	35,284	716	
	その他の活動支出計(8)	36,000	35,284	716	
その他の活動資金収支差額(9)=(7)-(8)		1,214,000	1,059,083	154,917	
予備費支出(10)		0	—	—	
当期資金収支差額合計(11)=(3)+(6)+(9)-(10)		0	814,568	△814,568	
前期末支払資金残高(12)		552,000	552,000	0	
当期末支払資金残高(11)+(12)		552,000	1,366,568	△814,568	

民生委員活動推進事業サービス区分 資金収支計算書

社会福祉法人名 (社福) 青森県社会福祉協議会

0021-0001

(自) 平成30年 4月 1日 (至) 平成31年 3月31日

民生委員活動推進事業

(平成30年度)

(単位: 円)

子会計合算

勘定科目		予算(A)	決算(B)	差異(A)-(B)	備考
事業収入	分担金収入	[1,483,000]	[1,482,500]	[500]	
	全社協分担金収入	(1,483,000)	(1,482,500)	(500)	
	民生委員互助共励事業分担金収入	1,483,000	1,482,500	500	
	受託金収入	[1,406,000]	[1,406,000]	[0]	
	都道府県受託金収入	(1,406,000)	(1,406,000)	(0)	
	民生委員研修活動事業委託金収入	1,406,000	1,406,000	0	
	事業収入	[1,090,000]	[1,021,000]	[69,000]	
	参加費収入	1,090,000	1,021,000	69,000	
	受取利息配当金収入	[1,000]	[81]	[919]	
	受取利息配当金収入	(1,000)	(81)	(919)	
	受取利息配当金収入	1,000	81	919	
	事業活動収入計(1)	3,980,000	3,909,581	70,419	
	事業活動支出	事業費支出	[3,704,000]	[2,742,376]	[961,624]
旅費交通費支出		(635,830)	(489,630)	(146,200)	
役職員旅費支出		442,780	347,735	95,045	
委員等旅費支出		193,050	141,895	51,155	
研修研究費支出		(60,000)	(0)	(60,000)	
役職員旅費支出		50,000	0	50,000	
参加費支出		10,000	0	10,000	
事務消耗品費支出		600,847	460,570	140,277	
印刷製本費支出		839,000	575,602	263,398	
水道光熱費支出		60,000	60,000	0	
通信運搬費支出		98,083	88,732	9,351	
業務委託費支出		(80,000)	(86,400)	(6,400)	
その他業務委託費支出		80,000	86,400	6,400	
手数料支出		20,000	57,780	37,780	
保険料支出		5,000	0	5,000	
賃借料支出		394,040	309,650	84,390	
車輛費支出		(5,000)	(4,500)	(500)	
車輛燃料費支出		5,000	4,500	500	
租税公課支出		1,200	600	600	
保守料支出		15,000	14,800	200	
会議参加費支出	10,000	10,000	0		
諸謝金支出	103,000	68,000	35,000		
食糧費支出	777,000	516,112	260,888		
助成金支出	[726,000]	[726,000]	[0]		
助成金支出	(726,000)	(726,000)	(0)		
指定民児協育成費助成金支出	126,000	126,000	0		
県民児協育成費助成金支出	600,000	600,000	0		
事業活動支出計(2)	4,430,000	3,468,376	961,624		
事業活動資金収支差額(3)=(1)-(2)	△450,000	441,205	△891,205		
施設整備等に支					
	施設整備等収入計(4)	0	0	0	

民生委員活動推進事業サービス区分 資金収支計算書

社会福祉法人名 (社福) 青森県社会福祉協議会

0021-0001

(自) 平成30年 4月 1日 (至) 平成31年 3月31日

民生委員活動推進事業

(平成30年度)

(単位: 円)

子会計合算

勘 定 科 目		予 算 (A)	決 算 (B)	差 異 (A)-(B)	備 考
よ る 出 収 支	施設整備等支出計(5)	0	0	0	
	施設整備等資金収支差額(6)=(4)-(5)	0	0	0	
そ の 他 の 活 動 に 支 よ る 出 収 支	サービス区分間繰入金収入	[73,000]	[72,400]	[600]	
	サービス区分間繰入金収入	(73,000)	(72,400)	(600)	
	民生委員互助事業繰入金収入	73,000	72,400	600	
	その他の活動収入計(7)	73,000	72,400	600	
そ の 他 の 活 動 に 支 よ る 出 収 支	その他の活動支出計(8)	0	0	0	
	その他の活動資金収支差額(9)=(7)-(8)	73,000	72,400	600	
	予備費支出(10)	0	—	—	
	当期資金収支差額合計(11)=(3)+(6)+(9)-(10)	△377,000	513,605	△890,605	
前期末支払資金残高(12)		2,678,000	2,679,180	△1,180	
当期末支払資金残高(11)+(12)		2,301,000	3,192,785	△891,785	

民生委員互助事業サービス区分 資金収支計算書

社会福祉法人名 (社福) 青森県社会福祉協議会

0021-0003

(自) 平成30年 4月 1日 (至) 平成31年 3月31日

民生委員互助事業

(平成30年度)

(単位：円)

子会計合算

勘 定 科 目		予 算(A)	決 算(B)	差 異(A)-(B)	備考
事業活動による収入	事業収入	[1,836,000]	[1,101,000]	[735,000]	
	給付金収入	(1,836,000)	(1,101,000)	(735,000)	
	民生委員互助事業給付金収入	1,836,000	1,101,000	735,000	
	負担金収入	[8,464,000]	[6,931,600]	[1,532,400]	
	負担金収入	(8,464,000)	(6,931,600)	(1,532,400)	
	民生委員互助共励事業会費収入	8,464,000	6,931,600	1,532,400	
	事業活動収入計(1)	10,300,000	8,032,600	2,267,400	
	事業費支出	[1,836,000]	[1,101,000]	[735,000]	
	給付金支出	(1,836,000)	(1,101,000)	(735,000)	
	民生委員互助事業給付金支出	1,836,000	1,101,000	735,000	
負担金支出	[8,464,000]	[6,931,600]	[1,532,400]		
負担金支出	(8,464,000)	(6,931,600)	(1,532,400)		
民生委員互助共励会費負担金支出	8,464,000	6,931,600	1,532,400		
事業活動支出計(2)	10,300,000	8,032,600	2,267,400		
事業活動資金収支差額(3)=(1)-(2)	0	0	0		
施設整備等による収入	施設整備等収入計(4)	0	0	0	
	施設整備等支出計(5)	0	0	0	
	施設整備等資金収支差額(6)=(4)-(5)	0	0	0	
その他の活動による収入	その他の活動収入計(7)	0	0	0	
	サービス区分間繰入金支出	[73,000]	[72,400]	[600]	
	サービス区分間繰入金支出	(73,000)	(72,400)	(600)	
	民生委員活動推進事業繰入金支出	73,000	72,400	600	
その他の活動支出計(8)	73,000	72,400	600		
その他の活動資金収支差額(9)=(7)-(8)	△73,000	△72,400	△600		
予備費支出(10)	0	—	—		
当期資金収支差額合計(11)=(3)+(6)+(9)-(10)	△73,000	△72,400	△600		
前期末支払資金残高(12)	72,400	72,400	0		
当期末支払資金残高(11)+(12)	△600	0	△600		

福祉基金運営事業サービス区分 資金収支計算書

社会福祉法人名 (社福) 青森県社会福祉協議会

0023-0001

(自) 平成30年 4月 1日 (至) 平成31年 3月31日

福祉基金運営事業

(平成30年度)

(単位：円)

子会計合算

勘 定 科 目		予 算(A)	決 算(B)	差 異(A)-(B)	備考
事業収入	貸付事業収入	[2,463,000]	[2,461,558]	[1,442]	
	償還金収入	(2,432,000)	(2,431,260)	(740)	
	福祉基金貸付金償還金収入	2,432,000	2,431,260	740	
	貸付金利息収入	(31,000)	(30,298)	(702)	
	貸付金利息収入	31,000	30,298	702	
	受取利息配当金収入	[189,000]	[187,541]	[1,459]	
	受取利息配当金収入	(189,000)	(187,541)	(1,459)	
	受取利息配当金収入	189,000	187,541	1,459	
	事業活動収入計(1)	2,652,000	2,649,099	2,901	
	活動による収入	事業費支出	[164,000]	[50,444]	[113,556]
旅費交通費支出		(109,000)	(38,180)	(70,820)	
役職員旅費支出		13,000	0	13,000	
委員等旅費支出		96,000	38,180	57,820	
事務消耗品費支出		5,000	0	5,000	
通信運搬費支出		20,000	5,892	14,108	
会議費支出		5,000	0	5,000	
手数料支出		8,000	6,372	1,628	
賃借料支出		17,000	0	17,000	
貸付事業支出		[45,787,000]	[0]	[45,787,000]	
貸付金支出		(45,787,000)	(0)	(45,787,000)	
福祉基金貸付金支出		45,787,000	0	45,787,000	
助成金支出		[250,000]	[250,000]	[0]	
助成金支出		(250,000)	(250,000)	(0)	
福利厚生資金助成金支出	250,000	250,000	0		
事業活動支出計(2)	46,201,000	300,444	45,900,556		
事業活動資金収支差額(3)=(1)-(2)	△43,549,000	2,348,655	△45,897,655		
施設整備等による収入	施設整備等収入計(4)	0	0	0	
	施設整備等支出計(5)	0	0	0	
	施設整備等資金収支差額(6)=(4)-(5)	0	0	0	
	その他の活動収入	[20,000,000]	[20,000,000]	[0]	
その他の活動による収入	投資有価証券売却収入	20,000,000	20,000,000	0	
	基金積立資産取崩収入	[45,787,000]	[0]	[45,787,000]	
	福祉基金積立資産取崩収入	45,787,000	0	45,787,000	
	その他の活動収入計(7)	65,787,000	20,000,000	45,787,000	
その他の活動による収入	投資有価証券取得支出	[20,000,000]	[20,000,000]	[0]	
	投資有価証券取得支出	20,000,000	20,000,000	0	
	基金積立資産支出	[2,432,000]	[2,431,260]	[740]	
	福祉基金積立資産支出	2,432,000	2,431,260	740	

福祉基金運営事業サービス区分 資金収支計算書

社会福祉法人名 (社福) 青森県社会福祉協議会

0023-0001

(自) 平成30年 4月 1日 (至) 平成31年 3月31日

福祉基金運営事業

(平成30年度)

(単位：円)

子会計合算

勘定科目	予 算(A)	決 算(B)	差 異(A)-(B)	備考
その他の活動支出計(8)	22,432,000	22,431,260	740	
その他の活動資金収支差額(9)=(7)-(8)	43,355,000	△2,431,260	45,786,260	
予備費支出(10)	0	—	—	
当期資金収支差額合計(11)=(3)+(6)+(9)-(10)	△194,000	△82,605	△111,395	
前期末支払資金残高(12)	4,254,000	4,254,628	△628	
当期末支払資金残高(11)+(12)	4,060,000	4,172,023	△112,023	

愛の輪基金運営事業サービス区分 資金収支計算書

社会福祉法人名 (社福) 青森県社会福祉協議会

0023-0003

(自) 平成30年 4月 1日 (至) 平成31年 3月31日

愛の輪基金運営事業

(平成30年度)

(単位: 円)

子会計合算

勘 定 科 目		予 算(A)	決 算(B)	差 異(A)-(B)	備考
事業活動による収入	寄附金収入	[1,000,000]	[1,340,395]	[△340,395]	
	經常経費寄附金収入	(1,000,000)	(1,340,395)	(△340,395)	
	一般寄附金収入	1,000,000	1,340,395	△340,395	
	受取利息配当金収入	[11,174,000]	[11,331,166]	[△157,166]	
	受取利息配当金収入	(11,174,000)	(11,331,166)	(△157,166)	
	受取利息配当金収入	11,174,000	11,331,166	△157,166	
	事業活動収入計(1)	12,174,000	12,671,561	△497,561	
収入による支出					
	事業活動支出計(2)	0	0	0	
	事業活動資金収支差額(3)=(1)-(2)	12,174,000	12,671,561	△497,561	
施設整備等による収入					
	施設整備等収入計(4)	0	0	0	
収入による支出					
	施設整備等支出計(5)	0	0	0	
	施設整備等資金収支差額(6)=(4)-(5)	0	0	0	
その他の収入					
	その他の活動収入計(7)	0	0	0	
活動による支出	拠点区分間繰入金支出	[12,695,000]	[12,455,404]	[239,596]	
	法人運営事業繰入金支出	(400,000)	(400,000)	(0)	
	法人運営事業繰入金支出	400,000	400,000	0	
	企画広報事業繰入金支出	(2,257,000)	(2,096,812)	(160,188)	
	総合企画事業繰入金支出	920,000	920,000	0	
	大会集会等開催事業繰入金支出	1,337,000	1,176,812	160,188	
	住民参加支援事業繰入金支出	(7,500,000)	(7,500,000)	(0)	
	福祉ネットワークづくり事業繰入金支出	7,500,000	7,500,000	0	
	市町村社協総合支援事業繰入金支出	(1,238,000)	(1,238,000)	(0)	
	市町村社協活動支援事業繰入金支出	1,238,000	1,238,000	0	
	共同募金配分金事業繰入金支出	(300,000)	(220,592)	(79,408)	
	共同募金配分金事業繰入金支出	300,000	220,592	79,408	
	ボランティア活動事業繰入金支出	(1,000,000)	(1,000,000)	(0)	
	ボランティア活動事業繰入金支出	1,000,000	1,000,000	0	
その他の活動支出計(8)	12,695,000	12,455,404	239,596		
その他の活動資金収支差額(9)=(7)-(8)	△12,695,000	△12,455,404	△239,596		
予備費支出(10)	0				
当期資金収支差額合計(11)=(3)+(6)+(9)-(10)	△521,000	216,157	△737,157		

愛の輪基金運営事業サービス区分 資金収支計算書

社会福祉法人名 (社福) 青森県社会福祉協議会

0023-0003

(自) 平成30年 4月 1日 (至) 平成31年 3月31日

愛の輪基金運営事業

(平成30年度)

(単位: 円)

子会計合算

勘 定 科 目	予 算(A)	決 算(B)	差 異(A)-(B)	備考
前期末支払資金残高(12)	10,707,000	10,707,041	△41	
当期末支払資金残高(11)+(12)	10,186,000	10,923,198	△737,198	

福利厚生事業サービス区分 資金収支計算書

社会福祉法人名 (社福) 青森県社会福祉協議会

0025-0001

(自) 平成30年 4月 1日 (至) 平成31年 3月31日

福利厚生事業

(平成30年度)

(単位：円)

子会計合算

勘 定 科 目		予 算(A)	決 算(B)	差 異(A)-(B)	備考	
事業収入	経常経費補助金収入	[6,790,000]	[6,739,000]	[51,000]		
	福利厚生センター補助金収入	(6,790,000)	(6,739,000)	(51,000)		
	会員交流事業補助金収入	6,790,000	6,739,000	51,000		
	受託金収入	[1,830,000]	[1,911,000]	[△81,000]		
	福利厚生センター受託金収入	(1,830,000)	(1,911,000)	(△81,000)		
	福利厚生センター受託金収入	1,830,000	1,911,000	△81,000		
	事業収入	[26,000]	[26,250]	[△250]		
	参加費収入	26,000	26,250	△250		
	受取利息配当金収入	[1,000]	[61]	[939]		
	受取利息配当金収入	(1,000)	(61)	(939)		
	受取利息配当金収入	1,000	61	939		
	その他の収入	[100,000]	[72,200]	[27,800]		
	雑収入	(100,000)	(72,200)	(27,800)		
	雑収入	100,000	72,200	27,800		
	事業活動収入計(1)	8,747,000	8,748,511	△1,511		
	事業活動支出	事業費支出	[1,715,000]	[581,441]	[1,133,559]	
		旅費交通費支出	(188,000)	(68,950)	(119,050)	
		役職員旅費支出	138,000	34,700	103,300	
		委員等旅費支出	50,000	34,250	15,750	
研修研究費支出		(50,000)	(34,700)	(15,300)		
役職員旅費支出		50,000	34,700	15,300		
事務消耗品費支出		328,000	49,438	278,562		
印刷製本費支出		72,000	3,700	68,300		
水道光熱費支出		100,000	30,000	70,000		
通信運搬費支出		516,000	69,600	446,400		
会議費支出		75,000	15,420	59,580		
業務委託費支出		(129,000)	(126,025)	(2,975)		
その他業務委託費支出		129,000	126,025	2,975		
手数料支出		30,000	13,608	16,392		
賃借料支出		170,000	120,000	50,000		
車輛費支出		(15,000)	(0)	(15,000)		
車輛燃料費支出		15,000	0	15,000		
保守料支出		42,000	50,000	△8,000		
事務費支出		[16,000]	[16,000]	[0]		
租税公課支出		16,000	16,000	0		
助成金支出	[6,664,000]	[6,613,250]	[50,750]			
助成金支出	(6,664,000)	(6,613,250)	(50,750)			
会員交流事業助成金支出	6,664,000	6,613,250	50,750			
負担金支出	[27,000]	[26,250]	[750]			
負担金支出	(27,000)	(26,250)	(750)			
会員交流事業参加費支出	27,000	26,250	750			
事業活動支出計(2)	8,422,000	7,236,941	1,185,059			
事業活動資金収支差額(3)=(1)-(2)	325,000	1,511,570	△1,186,570			
施設整備						
	施設整備等収入計(4)	0	0	0		

福利厚生事業サービス区分 資金収支計算書

社会福祉法人名 (社福) 青森県社会福祉協議会

0025-0001
福利厚生事業

(自) 平成30年 4月 1日 (至) 平成31年 3月31日
(平成30年度)

(単位: 円)

子会計合算

勘定科目		予算(A)	決算(B)	差異(A)-(B)	備考
等に 支 よ る 出 収					
	施設整備等支出計(5)	0	0	0	
	施設整備等資金収支差額(6)=(4)-(5)	0	0	0	
そ の 他 の 活 動 に 支 よ る 出 収					
	その他の活動収入計(7)	0	0	0	
	拠点区分間繰入金支出	[500,000]	[500,000]	[0]	
	法人運営事業繰入金支出	(500,000)	(500,000)	(0)	
	法人運営事業繰入金支出	500,000	500,000	0	
	その他の活動支出計(8)	500,000	500,000	0	
	その他の活動資金収支差額(9)=(7)-(8)	△500,000	△500,000	0	
	予備費支出(10)	0			
	当期資金収支差額合計(11)=(3)+(6)+(9)-(10)	△175,000	1,011,570	△1,186,570	
	前期末支払資金残高(12)	1,900,000	1,900,723	△723	
	当期末支払資金残高(11)+(12)	1,725,000	2,912,293	△1,187,293	

福祉人材センター事業サービス区分 資金収支計算書

社会福祉法人名 (社福) 青森県社会福祉協議会

0027-0001

(自) 平成30年 4月 1日 (至) 平成31年 3月31日

福祉人材センター事業

(平成30年度)

(単位: 円)

子会計合算

勘定科目		予算(A)	決算(B)	差異(A)-(B)	備考
事業収入	受託金収入	[34,262,000]	[34,262,000]	[0]	
	都道府県受託金収入	(34,262,000)	(34,262,000)	(0)	
	福祉人材センター事業受託金収入	34,262,000	34,262,000	0	
	事業収入	[468,000]	[468,000]	[0]	
	参加費収入	468,000	468,000	0	
	受取利息配当金収入	[2,000]	[400]	[1,600]	
	受取利息配当金収入	(2,000)	(400)	(1,600)	
	受取利息配当金収入	2,000	400	1,600	
	事業活動収入計(1)	34,732,000	34,730,400	1,600	
	活動支出	人件費支出	[17,202,000]	[17,067,251]	[134,749]
職員給料支出		(11,468,000)	(11,337,826)	(130,174)	
職員給料支出		10,013,000	10,012,200	800	
職員諸手当支出		1,455,000	1,325,626	129,374	
職員賞与支出		3,395,000	3,394,054	946	
法定福利費支出		2,339,000	2,335,371	3,629	
事業費支出		[16,449,000]	[16,484,122]	[△35,122]	
旅費交通費支出		(372,000)	(339,530)	(32,470)	
役職員旅費支出		261,000	241,830	19,170	
委員等旅費支出		111,000	97,700	13,300	
研修研究費支出		(371,000)	(369,390)	(1,610)	
役職員旅費支出		344,000	342,390	1,610	
参加費支出		27,000	27,000	0	
事務消耗品費支出		681,000	664,437	16,563	
印刷製本費支出		2,086,000	1,813,776	272,224	
水道光熱費支出		250,000	250,000	0	
修繕費支出		10,000	0	10,000	
通信運搬費支出		556,000	440,764	115,236	
会議費支出		4,000	3,256	744	
広報費支出		550,000	456,400	93,600	
業務委託費支出		(10,400,000)	(10,400,000)	(0)	
福祉人材バンク委託費支出		10,400,000	10,400,000	0	
手数料支出		65,000	65,448	△448	
賃借料支出		785,000	783,513	1,487	
車輛費支出		(18,000)	(18,000)	(0)	
車輛燃料費支出		18,000	18,000	0	
租税公課支出		10,000	200	9,800	
保守料支出		45,000	45,000	0	
会議参加費支出		10,000	10,000	0	
諸謝金支出		236,000	236,000	0	
返還金支出		(0)	(588,408)	(△588,408)	
県委託費返還金支出		0	588,408	△588,408	
事務費支出	[75,000]	[73,483]	[1,517]		
福利厚生費支出	75,000	73,483	1,517		
分担金支出	[350,000]	[350,000]	[0]		
分担金支出	(350,000)	(350,000)	(0)		
その他分担金支出	350,000	350,000	0		
事業活動支出計(2)	34,076,000	33,974,856	101,144		
事業活動資金収支差額(3)=(1)-(2)	656,000	755,544	△99,544		

福祉人材センター事業サービス区分 資金収支計算書

社会福祉法人名 (社福) 青森県社会福祉協議会

0027-0001

(自) 平成30年 4月 1日 (至) 平成31年 3月31日

福祉人材センター事業

(平成30年度)

(単位：円)

子会計合算

勘 定 科 目		予 算(A)	決 算(B)	差 異(A)-(B)	備 考
施設 整備 等に よる 収入					
	施設整備等収入計(4)	0	0	0	
施設 整備 等に よる 支出					
	施設整備等支出計(5)	0	0	0	
	施設整備等資金収支差額(6)=(4)-(5)	0	0	0	
そ の 他 の 活 動 に よ る 収 入	拠点区分間繰入金収入	[100,000]	[0]	[100,000]	
	法人運営事業繰入金収入	(100,000)	(0)	(100,000)	
	法人運営事業繰入金収入	100,000	0	100,000	
	その他の活動収入計(7)	100,000	0	100,000	
に よ る 収 支	積立資産支出	[163,000]	[162,544]	[456]	
	退職給付引当資産支出	(163,000)	(162,544)	(456)	
	職員共済退職給付引当資産支出	163,000	162,544	456	
	拠点区分間繰入金支出	[593,000]	[593,000]	[0]	
	法人運営事業繰入金支出	(593,000)	(593,000)	(0)	
	職員退職手当金積立事業繰入金支出	593,000	593,000	0	
	その他の活動支出計(8)	756,000	755,544	456	
その他の活動資金収支差額(9)=(7)-(8)	△656,000	△755,544	99,544		
予備費支出(10)	0				
当期資金収支差額合計(11)=(3)+(6)+(9)-(10)	0	0	0		
前期末支払資金残高(12)	0	0	0		
当期末支払資金残高(11)+(12)	0	0	0		

福祉・介護人材マッチング機能強化事業サービス区分 資金収支計算書

社会福祉法人名 (社福) 青森県社会福祉協議会

0027-0005

(自) 平成30年 4月 1日 (至) 平成31年 3月31日

福祉・介護人材マッチング機能強化事業

(平成30年度)

(単位：円)

子会計合算

勘定科目		予算(A)	決算(B)	差異(A)-(B)	備考
事	受託金収入	[9,258,000]	[9,258,000]	[0]	
	都道府県受託金収入	(9,258,000)	(9,258,000)	(0)	
入	福祉・介護人材マッチング機能強化事業 受託金収入	9,258,000	9,258,000	0	
	事業活動収入計(1)	9,258,000	9,258,000	0	
業	人件費支出	[5,152,000]	[4,877,309]	[274,691]	
	職員給料支出	(3,887,000)	(3,614,482)	(272,518)	
活	職員給料支出	3,531,000	3,530,400	600	
	職員諸手当支出	356,000	84,082	271,918	
動	職員賞与支出	589,000	588,400	600	
	法定福利費支出	676,000	674,427	1,573	
支	事業費支出	[3,541,000]	[3,814,247]	[△273,247]	
	旅費交通費支出	(132,000)	(130,650)	(1,350)	
に	役職員旅費支出	1,000	250	750	
	委員等旅費支出	131,000	130,400	600	
よ	研修研究費支出	(141,000)	(140,515)	(485)	
	役職員旅費支出	127,000	126,515	485	
る	参加費支出	14,000	14,000	0	
	事務消耗品費支出	1,293,000	735,371	557,629	
支	印刷製本費支出	264,000	263,740	260	
	通信運搬費支出	218,000	201,716	16,284	
出	会議費支出	4,000	3,256	744	
	広報費支出	265,000	248,384	16,616	
支	業務委託費支出	(540,000)	(540,000)	(0)	
	その他業務委託費支出	540,000	540,000	0	
支	手数料支出	42,000	34,236	7,764	
	賃借料支出	342,000	356,080	△14,080	
支	車輦費支出	(118,000)	(118,000)	(0)	
	車輦燃料費支出	118,000	118,000	0	
支	租税公課支出	10,000	10,000	0	
	保守料支出	42,000	41,200	800	
支	諸謝金支出	130,000	130,000	0	
	返還金支出	(0)	(861,099)	(△861,099)	
支	県委託費返還金支出	0	861,099	△861,099	
	事務費支出	[494,000]	[495,876]	[△1,876]	
支	福利厚生費支出	35,000	36,876	△1,876	
	租税公課支出	459,000	459,000	0	
	事業活動支出計(2)	9,187,000	9,187,432	△432	
	事業活動資金収支差額(3)=(1)-(2)	71,000	70,568	432	
施					
	設備				
入	施設整備等収入計(4)	0	0	0	
支					
	による				
出					

福祉・介護人材マッチング機能強化事業サービス区分 資金収支計算書

社会福祉法人名 (社福) 青森県社会福祉協議会

0027-0005

(自) 平成30年 4月 1日 (至) 平成31年 3月31日

福祉・介護人材マッチング機能強化事業

(平成30年度)

(単位：円)

子会計合算

勘 定 科 目		予 算 (A)	決 算 (B)	差 異 (A)-(B)	備 考
収	施設整備等支出計(5)	0	0	0	
支	施設整備等資金収支差額(6)=(4)-(5)	0	0	0	
そ の 他 の 活 動 に 支 よ る 出 収 支					
	その他の活動収入計(7)	0	0	0	
	積立資産支出	[71,000]	[70,568]	[432]	
	退職給付引当資産支出	(71,000)	(70,568)	(432)	
	職員共済退職給付引当資産支出	71,000	70,568	432	
	その他の活動支出計(8)	71,000	70,568	432	
	その他の活動資金収支差額(9)=(7)-(8)	△71,000	△70,568	△432	
	予備費支出(10)	0	—	—	
	当期資金収支差額合計(11)=(3)+(6)+(9)-(10)	0	0	0	
	前期末支払資金残高(12)	0	0	0	
	当期末支払資金残高(11)+(12)	0	0	0	

福祉・介護人材確保対策事業サービス区分 資金収支計算書

社会福祉法人名 (社福) 青森県社会福祉協議会

0027-0015

(自) 平成30年 4月 1日 (至) 平成31年 3月31日

福祉・介護人材確保対策事業

(平成30年度)

(単位：円)

子会計合算

勘定科目		予算(A)	決算(B)	差異(A)-(B)	備考
事業収入	受託金収入	[14,806,000]	[14,806,000]	[0]	
	都道府県受託金収入	(14,806,000)	(14,806,000)	(0)	
	潜在的有資格者等再就業促進事業受託金収入	2,516,000	2,516,000	0	
	福祉・介護人材キャリアパス支援事業受託金収入	1,445,000	1,445,000	0	
	福祉・介護人材確保対策事業受託金収入	2,085,000	2,085,000	0	
	福祉・介護人材参入促進事業受託金収入	3,983,000	3,983,000	0	
	福祉・介護人材定着促進事業受託金収入	4,777,000	4,777,000	0	
	事業収入	[3,117,000]	[3,117,000]	[0]	
	参加費収入	3,117,000	3,117,000	0	
	事業活動収入計(1)	17,923,000	17,923,000	0	
活動に支える収入	人件費支出	[3,453,000]	[3,364,078]	[88,922]	
	職員給料支出	(2,786,000)	(2,702,756)	(83,244)	
	職員給料支出	2,587,000	2,583,722	3,278	
	職員諸手当支出	199,000	119,034	79,966	
	職員賞与支出	228,000	227,269	731	
	法定福利費支出	439,000	434,053	4,947	
	事業費支出	[14,104,000]	[14,198,436]	[△94,436]	
	旅費交通費支出	(873,000)	(800,230)	(72,770)	
	役職員旅費支出	143,000	140,395	2,605	
	委員等旅費支出	730,000	659,835	70,165	
	研修研究費支出	(98,000)	(96,780)	(1,220)	
	委員等旅費支出	87,000	86,480	520	
	参加費支出	11,000	10,300	700	
	事務消耗品費支出	2,353,000	1,641,886	711,114	
	印刷製本費支出	1,372,000	1,312,020	59,980	
	通信運搬費支出	1,096,000	796,543	299,457	
	会議費支出	18,000	17,280	720	
	広報費支出	598,000	597,940	60	
	手数料支出	146,000	129,859	16,141	
	保険料支出	43,000	16,016	26,984	
	賃借料支出	1,107,000	810,291	296,709	
	車輛費支出	(29,000)	(19,000)	(10,000)	
	車輛燃料費支出	29,000	19,000	10,000	
	租税公課支出	22,000	20,600	1,400	
	保守料支出	252,000	250,800	1,200	
	諸謝金支出	6,097,000	4,410,370	1,686,630	
	返還金支出	(0)	(3,278,821)	(△3,278,821)	
県委託費返還金支出	0	3,278,821	△3,278,821		
事務費支出	[312,000]	[307,550]	[4,450]		
福利厚生費支出	31,000	26,550	4,450		
租税公課支出	281,000	281,000	0		
事業活動支出計(2)	17,869,000	17,870,064	△1,064		
事業活動資金収支差額(3)=(1)-(2)	54,000	52,936	1,064		
施設収入					

福祉・介護人材確保対策事業サービス区分 資金収支計算書

社会福祉法人名 (社福) 青森県社会福祉協議会

0027-0015

(自) 平成30年 4月 1日 (至) 平成31年 3月31日

福祉・介護人材確保対策事業

(平成30年度)

(単位：円)

子会計合算

勘 定 科 目		予 算(A)	決 算(B)	差 異(A)-(B)	備 考
整 備 等 に 支 よ る 出 収	入 施設整備等収入計(4)	0	0	0	
	支 施設整備等支出計(5)	0	0	0	
	支 施設整備等資金収支差額(6)=(4)-(5)	0	0	0	
そ の 他 の 活 動 に 支 よ る 出 収	入 その他の活動収入計(7)	0	0	0	
	支 積立資産支出	[54,000]	[52,936]	[1,064]	
	支 退職給付引当資産支出	(54,000)	(52,936)	(1,064)	
	支 職員共済退職給付引当資産支出	54,000	52,936	1,064	
	支 その他の活動支出計(8)	54,000	52,936	1,064	
支 その他の活動資金収支差額(9)=(7)-(8)	△54,000	△52,936	△1,064		
	予備費支出(10)	0	――	――	
	当期資金収支差額合計(11)=(3)+(6)+(9)-(10)	0	0	0	
	前期末支払資金残高(12)	0	0	0	
	当期末支払資金残高(11)+(12)	0	0	0	

三ツ星保育支援センター運営事業サービス区分 資金収支計算書

社会福祉法人名 (社福) 青森県社会福祉協議会

0027-0017

(自) 平成30年 4月 1日 (至) 平成31年 3月31日

三ツ星保育支援センター運営事業

(平成30年度)

(単位: 円)

子会計合算

勘定科目		予算(A)	決算(B)	差異(A)-(B)	備考	
事業収入	受託金収入	[17,224,000]	[17,224,920]	[△920]		
	都道府県受託金収入	(17,224,000)	(17,224,920)	(△920)		
	三ツ星保育支援センター運営事業受託金収入	17,224,000	17,224,920	△920		
	事業収入	[210,000]	[210,000]	[0]		
	参加費収入	210,000	210,000	0		
	事業活動収入計(1)	17,434,000	17,434,920	△920		
	活動に要する収入支	人件費支出	[9,831,000]	[9,706,714]	[124,286]	
		職員給料支出	(7,180,000)	(7,058,763)	(121,237)	
		職員給料支出	6,359,000	6,358,600	400	
		職員諸手当支出	821,000	700,163	120,837	
職員賞与支出		1,347,000	1,346,777	223		
法定福利費支出		1,304,000	1,301,174	2,826		
事業費支出		[6,677,000]	[6,774,712]	[△97,712]		
旅費交通費支出		(500,000)	(498,550)	(1,450)		
役職員旅費支出		240,000	238,830	1,170		
委員等旅費支出		260,000	259,720	280		
研修研究費支出		(30,000)	(0)	(30,000)		
参加費支出		30,000	0	30,000		
事務消耗品費支出		846,000	762,864	83,136		
印刷製本費支出		1,265,000	1,264,646	354		
水道光熱費支出		80,000	80,000	0		
通信運搬費支出		738,000	724,007	13,993		
会議費支出		6,000	5,350	650		
広報費支出		602,000	601,800	200		
手数料支出		388,000	404,462	△16,462		
保険料支出		2,000	700	1,300		
賃借料支出		965,000	940,226	24,774		
車輛費支出		(26,000)	(26,000)	(0)		
車輛燃料費支出		26,000	26,000	0		
租税公課支出		20,000	20,000	0		
保守料支出		56,000	56,000	0		
諸謝金支出		1,153,000	1,152,403	597		
返還金支出		(0)	(237,704)	(△237,704)		
県委託費返還金支出	0	237,704	△237,704			
事務費支出	[841,000]	[839,138]	[1,862]			
福利厚生費支出	57,000	55,138	1,862			
租税公課支出	784,000	784,000	0			
事業活動支出計(2)	17,349,000	17,320,564	28,436			
事業活動資金収支差額(3)=(1)-(2)	85,000	114,356	△29,356			
施設整備等に支						
	施設整備等収入計(4)	0	0	0		

三ツ星保育支援センター運営事業サービス区分 資金収支計算書

社会福祉法人名 (社福) 青森県社会福祉協議会

0027-0017

(自) 平成30年 4月 1日 (至) 平成31年 3月31日

三ツ星保育支援センター運営事業

(平成30年度)

(単位: 円)

子会計合算

勘 定 科 目		予 算(A)	決 算(B)	差 異(A)-(B)	備考
出 収 支	施設整備等支出計(5)	0	0	0	
	施設整備等資金収支差額(6)=(4)-(5)	0	0	0	
そ の 他 入 の 活 動 に よ る 出 収 支	拠点区分間繰入金収入	[30,000]	[0]	[30,000]	
	法人運営事業繰入金収入	(30,000)	(0)	(30,000)	
	法人運営事業繰入金収入	30,000	0	30,000	
	その他の活動収入計(7)	30,000	0	30,000	
支 出	積立資産支出	[115,000]	[114,356]	[644]	
	退職給付引当資産支出	(115,000)	(114,356)	(644)	
	職員共済退職給付引当資産支出	115,000	114,356	644	
	その他の活動支出計(8)	115,000	114,356	644	
	その他の活動資金収支差額(9)=(7)-(8)	△85,000	△114,356	29,356	
	予備費支出(10)	0			
	当期資金収支差額合計(11)=(3)+(6)+(9)-(10)	0	0	0	
	前期末支払資金残高(12)	0	0	0	
	当期末支払資金残高(11)+(12)	0	0	0	

介護職員初任者研修受講費補助事業サービス区分 資金収支計算書

社会福祉法人名 (社福) 青森県社会福祉協議会

0027-0019

(自) 平成30年 4月 1日 (至) 平成31年 3月31日

介護職員初任者研修受講費補助事業

(平成30年度)

(単位: 円)

子会計合算

勘定科目		予算(A)	決算(B)	差異(A)-(B)	備考
事業活動による収入	経常経費補助金収入	[8,607,000]	[8,607,000]	[0]	
	都道府県補助金収入	(8,607,000)	(8,607,000)	(0)	
	その他県補助金収入	8,607,000	8,607,000	0	
	事業活動収入計(1)	8,607,000	8,607,000	0	
	人件費支出	[188,000]	[185,558]	[2,442]	
	非常勤職員給与支出	(163,000)	(161,299)	(1,701)	
	非常勤職員給与支出	151,000	150,190	810	
	非常勤職員諸手当支出	12,000	11,109	891	
	法定福利費支出	25,000	24,259	741	
	事業費支出	[449,000]	[1,987,458]	[△1,538,458]	
事務消耗品費支出	80,000	24,600	55,400		
印刷製本費支出	136,000	50,794	85,206		
通信運搬費支出	75,000	58,028	16,972		
広報費支出	107,000	0	107,000		
手数料支出	51,000	45,036	5,964		
返還金支出	(0)	(1,809,000)	(△1,809,000)		
県補助金返還金支出	0	1,809,000	△1,809,000		
助成金支出	[8,000,000]	[6,459,095]	[1,540,905]		
助成金支出	(8,000,000)	(6,459,095)	(1,540,905)		
その他助成金支出	8,000,000	6,459,095	1,540,905		
事業活動支出計(2)	8,637,000	8,632,111	4,889		
事業活動資金収支差額(3)=(1)-(2)	△30,000	△25,111	△4,889		
施設整備等による収入	施設整備等収入計(4)	0	0	0	
	施設整備等支出計(5)	0	0	0	
	施設整備等資金収支差額(6)=(4)-(5)	0	0	0	
	拠点区分間繰入金収入	[30,000]	[25,111]	[4,889]	
法人運営事業繰入金収入	(30,000)	(25,111)	(4,889)		
法人運営事業繰入金収入	30,000	25,111	4,889		
その他の活動収入計(7)	30,000	25,111	4,889		
その他の活動支出計(8)	0	0	0		
その他の活動資金収支差額(9)=(7)-(8)	30,000	25,111	4,889		
予備費支出(10)	0				

介護職員初任者研修受講費補助事業サービス区分 資金収支計算書

社会福祉法人名 (社福) 青森県社会福祉協議会

0027-0019

(自) 平成30年 4月 1日 (至) 平成31年 3月31日

介護職員初任者研修受講費補助事業

(平成30年度)

(単位: 円)

子会計合算

勘 定 科 目	予 算 (A)	決 算 (B)	差 異 (A)-(B)	備 考
当期資金収支差額合計 (11)=(3)+(6)+(9)-(10)	0	0	0	
前期末支払資金残高 (12)	0	0	0	
当期末支払資金残高 (11)+(12)	0	0	0	

介護職員育児支援事業費補助事業サービス区分 資金収支計算書

社会福祉法人名 (社福) 青森県社会福祉協議会

0027-0021

(自) 平成30年 4月 1日 (至) 平成31年 3月31日

介護職員育児支援事業費補助事業

(平成30年度)

(単位: 円)

子会計合算

勘 定 科 目		予 算(A)	決 算(B)	差 異(A)-(B)	備考
事業収入	受託金収入	[5,790,000]	[5,790,000]	[0]	
	都道府県受託金収入	(5,790,000)	(5,790,000)	(0)	
	その他県受託金収入	5,790,000	5,790,000	0	
	事業活動収入計(1)	5,790,000	5,790,000	0	
活動に よる 支出	人件費支出	[658,000]	[655,255]	[2,745]	
	職員給料支出	(469,000)	(467,145)	(1,855)	
	職員給料支出	443,000	441,300	1,700	
	職員諸手当支出	26,000	25,845	155	
	職員賞与支出	96,000	95,615	385	
	法定福利費支出	93,000	92,495	505	
	事業費支出	[190,000]	[4,675,419]	[△4,485,419]	
	事務消耗品費支出	13,000	12,800	200	
	印刷製本費支出	47,000	9,300	37,700	
	通信運搬費支出	67,000	13,040	53,960	
	手数料支出	28,000	3,564	24,436	
	賃借料支出	20,000	18,200	1,800	
	租税公課支出	10,000	0	10,000	
	保守料支出	5,000	4,720	280	
	返還金支出	(0)	(4,613,795)	(△4,613,795)	
	県委託費返還金支出	0	4,613,795	△4,613,795	
	事務費支出	[433,000]	[414,000]	[19,000]	
福利厚生費支出	19,000	0	19,000		
租税公課支出	414,000	414,000	0		
助成金支出	[4,500,000]	[36,500]	[4,463,500]		
助成金支出	(4,500,000)	(36,500)	(4,463,500)		
その他助成金支出	4,500,000	36,500	4,463,500		
	事業活動支出計(2)	5,781,000	5,781,174	△174	
	事業活動資金収支差額(3)=(1)-(2)	9,000	8,826	174	
施設整備等に よる 収入					
	施設整備等収入計(4)	0	0	0	
施設整備等に よる 支出					
	施設整備等支出計(5)	0	0	0	
	施設整備等資金収支差額(6)=(4)-(5)	0	0	0	
その他の 活動 に よる 収入					
	その他の活動収入計(7)	0	0	0	
積立資産 に よる 支出	積立資産支出	[9,000]	[8,826]	[174]	
	退職給付引当資産支出	(9,000)	(8,826)	(174)	

介護職員育児支援事業費補助事業サービス区分 資金収支計算書

社会福祉法人名 (社福) 青森県社会福祉協議会

0027-0021

(自) 平成30年 4月 1日 (至) 平成31年 3月31日

介護職員育児支援事業費補助事業

(平成30年度)

(単位: 円)

子会計合算

勘定科目		予算(A)	決算(B)	差異(A)-(B)	備考
よ る 出 収 支	職員共済退職給付引当資産支出	9,000	8,826	174	
	その他の活動支出計(8)	9,000	8,826	174	
	その他の活動資金収支差額(9)=(7)-(8)	△9,000	△8,826	△174	
予備費支出(10)		0	—	—	
当期資金収支差額合計(11)=(3)+(6)+(9)-(10)		0	0	0	

前期末支払資金残高(12)	0	0	0	
当期末支払資金残高(11)+(12)	0	0	0	

放課後児童支援員研修事業サービス区分 資金収支計算書

社会福祉法人名 (社福) 青森県社会福祉協議会

0027-0023

(自) 平成30年 4月 1日 (至) 平成31年 3月31日

放課後児童支援員研修事業

(平成30年度)

(単位: 円)

子会計合算

勘 定 科 目		予 算(A)	決 算(B)	差 異(A)-(B)	備考
事 業 入 業	受託金収入	[3,293,000]	[3,294,388]	[△1,388]	
	都道府県受託金収入	(3,293,000)	(3,294,388)	(△1,388)	
	放課後児童支援員認定資格研修事業受託 金収入	1,871,000	1,871,542	△542	
	放課後児童支援員資質向上研修事業受託 金収入	1,422,000	1,422,846	△846	
	事業活動収入計(1)	3,293,000	3,294,388	△1,388	
活 動 支 に よ る 収 入 支	人件費支出	[1,617,000]	[1,612,347]	[4,653]	
	職員給料支出	(1,211,000)	(1,208,085)	(2,915)	
	職員給料支出	1,178,000	1,176,800	1,200	
	職員諸手当支出	33,000	31,285	1,715	
	職員賞与支出	192,000	191,230	770	
	法定福利費支出	214,000	213,032	968	
	事業費支出	[1,521,000]	[1,527,545]	[△6,545]	
	旅費交通費支出	(33,000)	(31,950)	(1,050)	
	委員等旅費支出	33,000	31,950	1,050	
	事務消耗品費支出	714,000	584,215	129,785	
	印刷製本費支出	90,000	140,440	△50,440	
	水道光熱費支出	70,000	70,000	0	
	通信運搬費支出	52,000	50,858	1,142	
	会議費支出	10,000	8,620	1,380	
	手数料支出	14,000	12,312	1,688	
	賃借料支出	331,000	324,200	6,800	
	租税公課支出	2,000	800	1,200	
	保守料支出	40,000	37,600	2,400	
	諸謝金支出	165,000	164,750	250	
	返還金支出	(0)	(101,800)	(△101,800)	
県委託費返還金支出	0	101,800	△101,800		
事務費支出	[131,000]	[131,000]	[0]		
租税公課支出	131,000	131,000	0		
事業活動支出計(2)	3,269,000	3,270,892	△1,892		
事業活動資金収支差額(3)=(1)-(2)	24,000	23,496	504		
施 設 整 備 等 に よ る 収 入					
	施設整備等収入計(4)	0	0	0	
支 出					
	施設整備等支出計(5)	0	0	0	
支 支	施設整備等資金収支差額(6)=(4)-(5)	0	0	0	
そ の 他 の 入 の					

放課後児童支援員研修事業サービス区分 資金収支計算書

社会福祉法人名 (社福) 青森県社会福祉協議会

0027-0023

(自) 平成30年 4月 1日 (至) 平成31年 3月31日

放課後児童支援員研修事業

(平成30年度)

(単位: 円)

子会計合算

勘 定 科 目		予 算(A)	決 算(B)	差 異(A)-(B)	備考
活 動 に 支 よ る 出 収 支	その他の活動収入計(7)	0	0	0	
	積立資産支出	[24,000]	[23,496]	[504]	
	退職給付引当資産支出	(24,000)	(23,496)	(504)	
	職員共済退職給付引当資産支出	24,000	23,496	504	
	その他の活動支出計(8)	24,000	23,496	504	
その他の活動資金収支差額(9)=(7)-(8)		△24,000	△23,496	△504	
予備費支出(10)		0	—	—	
当期資金収支差額合計(11)=(3)+(6)+(9)-(10)		0	0	0	

前期末支払資金残高(12)	0	0	0	
当期末支払資金残高(11)+(12)	0	0	0	

日常生活自立支援事業サービス区分 資金収支計算書

社会福祉法人名 (社福) 青森県社会福祉協議会

0029-0001

(自) 平成30年 4月 1日 (至) 平成31年 3月31日

日常生活自立支援事業

(平成30年度)

(単位: 円)

子会計合算

勘定科目		予算(A)	決算(B)	差異(A)-(B)	備考
事業収入	經常経費補助金収入	[67,815,000]	[67,815,000]	[0]	
	都道府県補助金収入	(67,815,000)	(67,815,000)	(0)	
	日常生活自立支援事業費補助金収入	67,815,000	67,815,000	0	
	事業収入	[102,000]	[102,000]	[0]	
	参加費収入	102,000	102,000	0	
	受取利息配当金収入	[1,000]	[278]	[722]	
	受取利息配当金収入	(1,000)	(278)	(722)	
	受取利息配当金収入	1,000	278	722	
	事業活動収入計(1)	67,918,000	67,917,278	722	
	活動に要する支出	人件費支出	[13,471,000]	[13,042,950]	[428,050]
職員給料支出		(9,243,000)	(8,824,325)	(418,675)	
職員給料支出		7,731,000	7,731,000	0	
職員諸手当支出		1,512,000	1,093,325	418,675	
職員賞与支出		2,492,000	2,491,016	984	
法定福利費支出		1,736,000	1,727,609	8,391	
事業費支出		[54,718,000]	[54,196,820]	[521,180]	
旅費交通費支出		(290,000)	(163,815)	(126,185)	
役職員旅費支出		140,000	118,470	21,530	
委員等旅費支出		150,000	45,345	104,655	
研修研究費支出		(79,000)	(78,020)	(980)	
役職員旅費支出		73,000	72,520	480	
参加費支出		6,000	5,500	500	
事務消耗品費支出		265,000	112,122	152,878	
印刷製本費支出		17,000	18,220	△1,220	
通信運搬費支出		154,000	119,348	34,652	
会議費支出		7,000	5,860	1,140	
業務委託費支出		(53,378,000)	(53,378,000)	(0)	
日常生活自立支援事業委託費支出		53,378,000	53,378,000	0	
手数料支出		40,000	41,472	△1,472	
賃借料支出		122,000	82,238	39,762	
車輛費支出		(9,000)	(9,000)	(0)	
車輛燃料費支出		9,000	9,000	0	
保守料支出	21,000	20,200	800		
会議参加費支出	5,000	5,000	0		
諸謝金支出	331,000	163,525	167,475		
事務費支出	[57,000]	[55,138]	[1,862]		
福利厚生費支出	57,000	55,138	1,862		
事業活動支出計(2)	68,246,000	67,294,908	951,092		
事業活動資金収支差額(3)=(1)-(2)	△328,000	622,370	△950,370		
施設整備等に支える					
	施設整備等収入計(4)	0	0	0	

日常生活自立支援事業サービス区分 資金収支計算書

社会福祉法人名 (社福) 青森県社会福祉協議会

0029-0001

(自) 平成30年 4月 1日 (至) 平成31年 3月31日

日常生活自立支援事業

(平成30年度)

(単位：円)

子会計合算

勘 定 科 目		予 算(A)	決 算(B)	差 異(A)-(B)	備考
収 支	施設整備等支出計(5)	0	0	0	
	施設整備等資金収支差額(6)=(4)-(5)	0	0	0	
そ の 他 の 入 活 動 に よ る 収 入	拠点区分間繰入金収入	[1,099,000]	[306,758]	[792,242]	
	法人運営事業繰入金収入	(1,099,000)	(306,758)	(792,242)	
	法人運営事業繰入金収入	1,099,000	306,758	792,242	
	その他の活動収入計(7)	1,099,000	306,758	792,242	
支 出	積立資産支出	[125,000]	[124,128]	[872]	
	退職給付引当資産支出	(125,000)	(124,128)	(872)	
	職員共済退職給付引当資産支出	125,000	124,128	872	
	拠点区分間繰入金支出	[805,000]	[805,000]	[0]	
	法人運営事業繰入金支出	(805,000)	(805,000)	(0)	
	職員退職手当金積立事業繰入金支出	805,000	805,000	0	
その他の活動支出計(8)	930,000	929,128	872		
その他の活動資金収支差額(9)=(7)-(8)	169,000	△622,370	791,370		
予備費支出(10)	0				
当期資金収支差額合計(11)=(3)+(6)+(9)-(10)	△159,000	0	△159,000		
前期末支払資金残高(12)		0	0	0	
当期末支払資金残高(11)+(12)		△159,000	0	△159,000	

成年後見制度関連事業サービス区分 資金収支計算書

社会福祉法人名 (社福) 青森県社会福祉協議会

0029-0003

(自) 平成30年 4月 1日 (至) 平成31年 3月31日

成年後見制度関連事業

(平成30年度)

(単位: 円)

子会計合算

勘定科目		予算(A)	決算(B)	差異(A)-(B)	備考	
事業収入	事業収入	[486,000]	[486,000]	[0]		
	後見監督業務報酬収入	486,000	486,000	0		
	事業活動収入計(1)	486,000	486,000	0		
	活動に支よる収入支出	事業費支出	[565,000]	[427,934]	[137,066]	
		旅費交通費支出	(100,000)	(51,165)	(48,835)	
		役職員旅費支出	15,000	0	15,000	
		委員等旅費支出	85,000	51,165	33,835	
		研修研究費支出	(49,000)	(48,100)	(900)	
		役職員旅費支出	49,000	48,100	900	
		事務消耗品費支出	30,000	26,155	3,845	
		通信運搬費支出	68,000	35,340	32,660	
		会議費支出	4,000	1,600	2,400	
		手数料支出	20,000	3,456	16,544	
		保険料支出	109,000	108,600	400	
賃借料支出		125,000	113,318	11,682		
租税公課支出		4,000	3,200	800		
諸謝金支出		56,000	37,000	19,000		
事務費支出	[3,000]	[3,000]	[0]			
租税公課支出	3,000	3,000	0			
事業活動支出計(2)	568,000	430,934	137,066			
事業活動資金収支差額(3)=(1)-(2)	△82,000	55,066	△137,066			
施設整備等に支よる収入支出	施設整備等収入計(4)	0	0	0		
	施設整備等支出計(5)	0	0	0		
	施設整備等資金収支差額(6)=(4)-(5)	0	0	0		
	拠点区分間繰入金収入	[100,000]	[0]	[100,000]		
その他の活動に支よる収入支出	法人運営事業繰入金収入	(100,000)	(0)	(100,000)		
	法人運営事業繰入金収入	100,000	0	100,000		
	その他の活動収入計(7)	100,000	0	100,000		
	その他の活動支出計(8)	0	0	0		
その他の活動資金収支差額(9)=(7)-(8)	100,000	0	100,000			
予備費支出(10)	0					

成年後見制度関連事業サービス区分 資金収支計算書

社会福祉法人名 (社福) 青森県社会福祉協議会

0029-0003

(自) 平成30年 4月 1日 (至) 平成31年 3月31日

成年後見制度関連事業

(平成30年度)

(単位：円)

子会計合算

勘 定 科 目	予 算 (A)	決 算 (B)	差 異 (A)-(B)	備 考
当期資金収支差額合計(11)=(3)+(6)+(9)-(10)	18,000	55,066	△37,066	
前期末支払資金残高(12)	1,076,000	1,076,842	△842	
当期末支払資金残高(11)+(12)	1,094,000	1,131,908	△37,908	

福祉サービス苦情解決事業サービス区分 資金収支計算書

社会福祉法人名 (社福) 青森県社会福祉協議会

0031-0001

(自) 平成30年 4月 1日 (至) 平成31年 3月31日

福祉サービス苦情解決事業

(平成30年度)

(単位: 円)

子会計合算

勘定科目		予算(A)	決算(B)	差異(A)-(B)	備考
事業収入	經常経費補助金収入	[10,144,000]	[10,144,000]	[0]	
	都道府県補助金収入	(10,144,000)	(10,144,000)	(0)	
	運営適正化委員会事業補助金収入	10,144,000	10,144,000	0	
	事業収入	[1,395,000]	[1,395,000]	[0]	
	参加費収入	1,395,000	1,395,000	0	
	受取利息配当金収入	[1,000]	[58]	[942]	
	受取利息配当金収入	(1,000)	(58)	(942)	
	受取利息配当金収入	1,000	58	942	
	事業活動収入計(1)	11,540,000	11,539,058	942	
	活動による収入支	人件費支出	[9,017,000]	[8,985,215]	[31,785]
職員給料支出		(5,229,000)	(5,205,728)	(23,272)	
職員給料支出		4,683,000	4,682,400	600	
職員諸手当支出		546,000	523,328	22,672	
職員賞与支出		1,653,000	1,652,572	428	
非常勤職員給与支出		(915,000)	(911,916)	(3,084)	
非常勤職員給与支出		810,000	809,720	280	
非常勤職員賞与支出		90,000	89,134	866	
非常勤職員諸手当支出		15,000	13,062	1,938	
法定福利費支出		1,220,000	1,214,999	5,001	
事業費支出		[3,055,000]	[2,581,543]	[473,457]	
旅費交通費支出		(284,000)	(288,655)	(△4,655)	
役職員旅費支出		120,000	120,845	△845	
委員等旅費支出		164,000	167,810	△3,810	
研修研究費支出		(98,000)	(97,720)	(280)	
役職員旅費支出		98,000	97,720	280	
事務消耗品費支出		267,000	230,597	36,403	
印刷製本費支出		508,000	324,600	183,400	
通信運搬費支出		468,000	277,120	190,880	
会議費支出		14,000	13,825	175	
業務委託費支出		(120,000)	(120,000)	(0)	
その他業務委託費支出		120,000	120,000	0	
手数料支出		64,000	69,390	△5,390	
賃借料支出		342,000	320,596	21,404	
車輦費支出		(9,000)	(8,440)	(560)	
車輦燃料費支出		9,000	8,440	560	
保守料支出		23,000	21,200	1,800	
会議参加費支出	10,000	10,000	0		
諸謝金支出	848,000	799,400	48,600		
事務費支出	[38,000]	[36,565]	[1,435]		
福利厚生費支出	38,000	36,565	1,435		
事業活動支出計(2)	12,110,000	11,603,323	506,677		
事業活動資金収支差額(3)=(1)-(2)	△570,000	△64,265	△505,735		
施設整備					
	施設整備等収入計(4)	0	0	0	

福祉サービス苦情解決事業サービス区分 資金収支計算書

社会福祉法人名 (社福) 青森県社会福祉協議会

0031-0001

(自) 平成30年 4月 1日 (至) 平成31年 3月31日

福祉サービス苦情解決事業

(平成30年度)

(単位：円)

子会計合算

勘定科目		予算(A)	決算(B)	差異(A)-(B)	備考
等に 支 よ る 出 収	施設整備等支出計(5)	0	0	0	
	施設整備等資金収支差額(6)=(4)-(5)	0	0	0	
そ の 他 の 入 活 動 に よ る 収 入 支	拠点区分間繰入金収入	[980,000]	[474,265]	[505,735]	
	法人運営事業繰入金収入	(980,000)	(474,265)	(505,735)	
	法人運営事業繰入金収入	980,000	474,265	505,735	
	その他の活動収入計(7)	980,000	474,265	505,735	
に よ る 収 入 支	積立資産支出	[52,000]	[52,000]	[0]	
	退職給付引当資産支出	(52,000)	(52,000)	(0)	
	職員共済退職給付引当資産支出	52,000	52,000	0	
	拠点区分間繰入金支出	[358,000]	[358,000]	[0]	
	法人運営事業繰入金支出	(358,000)	(358,000)	(0)	
	職員退職手当金積立事業繰入金支出	358,000	358,000	0	
その他の活動支出計(8)	410,000	410,000	0		
その他の活動資金収支差額(9)=(7)-(8)	570,000	64,265	505,735		
予備費支出(10)	0				
当期資金収支差額合計(11)=(3)+(6)+(9)-(10)	0	0	0		
前期末支払資金残高(12)	0	0	0		
当期末支払資金残高(11)+(12)	0	0	0		

介護実習・普及センター事業サービス区分 資金収支計算書

社会福祉法人名 (社福) 青森県社会福祉協議会

0033-0001

(自) 平成30年 4月 1日 (至) 平成31年 3月31日

介護実習・普及センター事業

(平成30年度)

(単位: 円)

子会計合算

勘定科目		予算(A)	決算(B)	差異(A)-(B)	備考
事業収入	経常経費補助金収入	[10,037,000]	[9,036,000]	[1,001,000]	
	都道府県補助金収入	(9,037,000)	(8,036,000)	(1,001,000)	
	その他県補助金収入	9,037,000	8,036,000	1,001,000	
	その他補助金収入	(1,000,000)	(1,000,000)	(0)	
	その他補助金収入	1,000,000	1,000,000	0	
	事業収入	[2,394,000]	[2,394,000]	[0]	
	参加費収入	2,394,000	2,394,000	0	
	受取利息配当金収入	[1,000]	[178]	[822]	
	受取利息配当金収入	(1,000)	(178)	(822)	
	受取利息配当金収入	1,000	178	822	
事業活動収入計(1)		12,432,000	11,430,178	1,001,822	
活動に要する支出	人件費支出	[4,774,000]	[4,708,139]	[65,861]	
	職員給料支出	(2,201,000)	(2,173,698)	(27,302)	
	職員給料支出	2,084,000	2,083,475	525	
	職員諸手当支出	117,000	90,223	26,777	
	職員賞与支出	256,000	255,953	47	
	非常勤職員給与支出	(1,663,000)	(1,661,464)	(1,536)	
	非常勤職員給与支出	1,215,000	1,214,580	420	
	非常勤職員賞与支出	245,000	244,090	910	
	非常勤職員諸手当支出	203,000	202,794	206	
	法定福利費支出	654,000	617,024	36,976	
	事業費支出	[4,800,000]	[3,663,031]	[1,136,969]	
	旅費交通費支出	(426,000)	(358,730)	(67,270)	
	役職員旅費支出	40,000	29,400	10,600	
	委員等旅費支出	386,000	329,330	56,670	
	研修研究費支出	(259,000)	(182,820)	(76,180)	
	役職員旅費支出	242,000	172,820	69,180	
	参加費支出	17,000	10,000	7,000	
	事務消耗品費支出	1,203,000	516,214	686,786	
	印刷製本費支出	386,000	315,220	70,780	
	水道光熱費支出	161,000	161,000	0	
	通信運搬費支出	414,000	350,001	63,999	
	会議費支出	50,000	45,555	4,445	
	広報費支出	8,000	8,000	0	
	業務委託費支出	(108,000)	(108,000)	(0)	
	その他業務委託費支出	108,000	108,000	0	
	手数料支出	297,000	253,756	43,244	
	賃借料支出	999,000	898,035	100,965	
	車輛費支出	(13,000)	(13,000)	(0)	
	車輛燃料費支出	13,000	13,000	0	
	租税公課支出	0	200	△200	
諸謝金支出	476,000	452,500	23,500		
事務費支出	[182,000]	[168,700]	[13,300]		
福利厚生費支出	66,000	52,700	13,300		
租税公課支出	116,000	116,000	0		
助成金支出	[1,500,000]	[1,392,232]	[107,768]		
助成金支出	(1,500,000)	(1,392,232)	(107,768)		
その他助成金支出	1,500,000	1,392,232	107,768		

介護実習・普及センター事業サービス区分 資金収支計算書

社会福祉法人名 (社福) 青森県社会福祉協議会

0033-0001

(自) 平成30年 4月 1日 (至) 平成31年 3月31日

介護実習・普及センター事業

(平成30年度)

(単位：円)

子会計合算

勘 定 科 目		予 算(A)	決 算(B)	差 異(A)-(B)	備考
	事業活動支出計(2)	11,256,000	9,932,102	1,323,898	
	事業活動資金収支差額(3)=(1)-(2)	1,176,000	1,498,076	△322,076	
施設 整備 等に よる 支 出	施設整備等収入計(4)	0	0	0	
	施設整備等支出計(5)	0	0	0	
	施設整備等資金収支差額(6)=(4)-(5)	0	0	0	
	拠点区分間繰入金収入	[90,000]	[20,555]	[69,445]	
そ の 他 の 入 活 動 に よ る 支 出	法人運営事業繰入金収入	(90,000)	(20,555)	(69,445)	
	法人運営事業繰入金収入	90,000	20,555	69,445	
	その他の活動収入計(7)	90,000	20,555	69,445	
支 出	積立資産支出	[40,000]	[39,304]	[696]	
	退職給付引当資産支出	(40,000)	(39,304)	(696)	
	職員共済退職給付引当資産支出	40,000	39,304	696	
	拠点区分間繰入金支出	[155,000]	[155,000]	[0]	
	法人運営事業繰入金支出	(155,000)	(155,000)	(0)	
	法人運営事業繰入金支出	155,000	155,000	0	
	その他の活動支出計(8)	195,000	194,304	696	
	その他の活動資金収支差額(9)=(7)-(8)	△105,000	△173,749	68,749	
	予備費支出(10)	0			
	当期資金収支差額合計(11)=(3)+(6)+(9)-(10)	1,071,000	1,324,327	△253,327	
	前期末支払資金残高(12)	1,156,000	1,155,839	161	
	当期末支払資金残高(11)+(12)	2,227,000	2,480,166	△253,166	

介護啓発・福祉機器普及センター事業サービス区分 資金収支計算書

社会福祉法人名 (社福) 青森県社会福祉協議会

0033-0003

(自) 平成30年 4月 1日 (至) 平成31年 3月31日

介護啓発・福祉機器普及センター事業

(平成30年度)

(単位: 円)

子会計合算

勘定科目		予算(A)	決算(B)	差異(A)-(B)	備考
事業収入	受託金収入	[5,659,000]	[5,659,000]	[0]	
	都道府県受託金収入	(5,659,000)	(5,659,000)	(0)	
	介護体験型事業受託金収入	5,659,000	5,659,000	0	
	事業収入	[30,000]	[30,000]	[0]	
	参加費収入	30,000	30,000	0	
	事業活動収入計(1)	5,689,000	5,689,000	0	
事業活動に要する支出	人件費支出	[3,018,000]	[2,980,220]	[37,780]	
	職員給料支出	(2,611,000)	(2,575,145)	(35,855)	
	職員給料支出	2,349,000	2,349,000	0	
	職員諸手当支出	262,000	226,145	35,855	
	法定福利費支出	407,000	405,075	1,925	
	事業費支出	[2,481,000]	[2,469,070]	[11,930]	
	旅費交通費支出	(13,000)	(7,975)	(5,025)	
	委員等旅費支出	13,000	7,975	5,025	
	研修研究費支出	(135,000)	(129,460)	(5,540)	
	役職員旅費支出	113,000	110,800	2,200	
	参加費支出	22,000	18,660	3,340	
	事務消耗品費支出	864,000	696,175	167,825	
	印刷製本費支出	27,000	1,620	25,380	
	水道光熱費支出	997,000	997,000	0	
	通信運搬費支出	64,000	44,884	19,116	
	会議費支出	5,000	3,045	1,955	
	手数料支出	32,000	24,364	7,636	
	保険料支出	3,000	560	2,440	
	賃借料支出	210,000	185,740	24,260	
	車輦費支出	(8,000)	(0)	(8,000)	
	車輦燃料費支出	8,000	0	8,000	
	租税公課支出	10,000	10,000	0	
	諸謝金支出	113,000	92,000	21,000	
	返還金支出	(0)	(276,247)	(△276,247)	
	県委託費返還金支出	0	276,247	△276,247	
	事務費支出	[205,000]	[205,000]	[0]	
租税公課支出	205,000	205,000	0		
事業活動支出計(2)	5,704,000	5,654,290	49,710		
事業活動資金収支差額(3)=(1)-(2)	△15,000	34,710	△49,710		
施設整備等に要する支出	施設整備等収入計(4)	0	0	0	
	施設整備等支出計(5)	0	0	0	
施設整備等資金収支差額(6)=(4)-(5)	0	0	0		
その他収入	拠点区分間繰入金収入	[50,000]	[0]	[50,000]	
	法人運営事業繰入金収入	(50,000)	(0)	(50,000)	

介護啓発・福祉機器普及センター事業サービス区分 資金収支計算書

社会福祉法人名 (社福) 青森県社会福祉協議会

0033-0003

(自) 平成30年 4月 1日 (至) 平成31年 3月31日

介護啓発・福祉機器普及センター事業

(平成30年度)

(単位：円)

子会計合算

勘定科目		予算(A)	決算(B)	差異(A)-(B)	備考
の 他 入 の 活 動 に 支 よ る 出 収 支	法人運営事業繰入金収入	50,000	0	50,000	
	その他の活動収入計(7)	50,000	0	50,000	
	積立資産支出	[35,000]	[34,710]	[290]	
	退職給付引当資産支出	(35,000)	(34,710)	(290)	
	職員共済退職給付引当資産支出	35,000	34,710	290	
	その他の活動支出計(8)	35,000	34,710	290	
	その他の活動資金収支差額(9)=(7)-(8)	15,000	△34,710	49,710	
	予備費支出(10)	0	—	—	
	当期資金収支差額合計(11)=(3)+(6)+(9)-(10)	0	0	0	
	前期末支払資金残高(12)	0	0	0	
当期末支払資金残高(11)+(12)	0	0	0		

第三者評価推進委員会サービス区分 資金収支計算書

社会福祉法人名 (社福) 青森県社会福祉協議会

0035-0001

(自) 平成30年 4月 1日 (至) 平成31年 3月31日

第三者評価推進委員会

(平成30年度)

(単位: 円)

子会計合算

勘 定 科 目		予 算(A)	決 算(B)	差 異(A)-(B)	備考
事業収入	事業収入	[952,000]	[861,840]	[90,160]	
	参加費収入	189,000	183,600	5,400	
	手数料収入	763,000	678,240	84,760	
	受取利息配当金収入	[1,000]	[14]	[986]	
	受取利息配当金収入	(1,000)	(14)	(986)	
	受取利息配当金収入	1,000	14	986	
事業活動収入計(1)	953,000	861,854	91,146		
事業費支出	事業費支出	[1,347,000]	[1,240,287]	[106,713]	
	旅費交通費支出	(188,000)	(186,975)	(1,025)	
	役職員旅費支出	54,000	53,750	250	
	委員等旅費支出	134,000	133,225	775	
	研修研究費支出	(340,000)	(345,180)	(△5,180)	
	役職員旅費支出	20,000	25,440	△5,440	
	委員等旅費支出	310,000	309,740	260	
	参加費支出	10,000	10,000	0	
	事務消耗品費支出	65,000	26,425	38,575	
	印刷製本費支出	43,000	42,520	480	
	水道光熱費支出	60,000	60,000	0	
	通信運搬費支出	54,000	44,900	9,100	
	会議費支出	10,000	2,800	7,200	
	手数料支出	12,000	21,816	△9,816	
	賃借料支出	59,000	38,105	20,895	
	車輛費支出	(5,000)	(0)	(5,000)	
	車輛燃料費支出	5,000	0	5,000	
	保守料支出	103,000	107,800	△4,800	
	諸謝金支出	408,000	363,766	44,234	
事業活動支出計(2)	1,347,000	1,240,287	106,713		
事業活動資金収支差額(3)=(1)-(2)	△394,000	△378,433	△15,567		
施設整備等収入					
	施設整備等収入計(4)	0	0	0	
施設整備等支出					
	施設整備等支出計(5)	0	0	0	
施設整備等資金収支差額(6)=(4)-(5)	0	0	0		
その他の活動収入	拠点区分間繰入金収入	[96,000]	[96,000]	[0]	
	法人運営事業繰入金収入	(96,000)	(96,000)	(0)	
	法人運営事業繰入金収入	96,000	96,000	0	
その他の活動収入計(7)	96,000	96,000	0		

第三者評価推進委員会サービス区分 資金収支計算書

社会福祉法人名 (社福) 青森県社会福祉協議会

0035-0001

(自) 平成30年 4月 1日 (至) 平成31年 3月31日

第三者評価推進委員会

(平成30年度)

(単位: 円)

子会計合算

勘 定 科 目		予 算(A)	決 算(B)	差 異(A)-(B)	備 考
出 収 支					
	その他の活動支出計(8)	0	0	0	
	その他の活動資金収支差額(9)=(7)-(8)	96,000	96,000	0	
	予備費支出(10)	0			
	当期資金収支差額合計(11)=(3)+(6)+(9)-(10)	△298,000	△282,433	△15,567	

	前期末支払資金残高(12)	1,566,000	1,566,798	△798	
	当期末支払資金残高(11)+(12)	1,268,000	1,284,365	△16,365	

第三者評価事業サービス区分 資金収支計算書

社会福祉法人名 (社福) 青森県社会福祉協議会

0037-0001

(自) 平成30年 4月 1日 (至) 平成31年 3月31日

第三者評価事業

(平成30年度)

(単位: 円)

子会計合算

勘 定 科 目		予 算(A)	決 算(B)	差 異(A)-(B)	備考
事業収入	分担金収入	[50,000]	[50,000]	[0]	
	都道府県社協分担金収入	(50,000)	(50,000)	(0)	
	ブロック会議分担金収入	50,000	50,000	0	
	事業収入	[1,416,000]	[1,416,160]	[△160]	
	参加費収入	10,000	10,000	0	
	手数料収入	1,406,000	1,406,160	△160	
	事業活動収入計(1)	1,466,000	1,466,160	△160	
活動による収入	事業費支出	[1,417,000]	[1,051,046]	[365,954]	
	旅費交通費支出	(191,000)	(134,250)	(56,750)	
	役職員旅費支出	63,000	48,525	14,475	
	委員等旅費支出	128,000	85,725	42,275	
	研修研究費支出	(92,000)	(22,280)	(69,720)	
	委員等旅費支出	92,000	22,280	69,720	
	事務消耗品費支出	228,000	226,528	1,472	
	印刷製本費支出	20,000	19,600	400	
	水道光熱費支出	60,000	60,000	0	
	通信運搬費支出	53,000	38,816	14,184	
	手数料支出	322,000	253,188	68,812	
	賃借料支出	55,000	49,384	5,616	
	車輦費支出	(20,000)	(0)	(20,000)	
	車輦燃料費支出	20,000	0	20,000	
	保守料支出	28,000	23,800	4,200	
	諸謝金支出	348,000	223,200	124,800	
	事務費支出	[4,000]	[4,000]	[0]	
	租税公課支出	4,000	4,000	0	
	助成金支出	[45,000]	[18,900]	[26,100]	
	助成金支出	(45,000)	(18,900)	(26,100)	
第三者評価調査者研修参加助成金支出	45,000	18,900	26,100		
事業活動支出計(2)	1,466,000	1,073,946	392,054		
事業活動資金収支差額(3)=(1)-(2)	0	392,214	△392,214		
施設整備等による収入	施設整備等収入計(4)	0	0	0	
	施設整備等支出計(5)	0	0	0	
	施設整備等資金収支差額(6)=(4)-(5)	0	0	0	
その他の活動収入	その他の活動収入計(7)	0	0	0	

第三者評価事業サービス区分 資金収支計算書

社会福祉法人名 (社福) 青森県社会福祉協議会

0037-0001
第三者評価事業

(自) 平成30年 4月 1日 (至) 平成31年 3月31日
(平成30年度)

(単位：円)

子会計合算

勘 定 科 目		予 算(A)	決 算(B)	差 異(A)-(B)	備 考
動 に 支 よ る 出 収 支					
	その他の活動支出計(8)	0	0	0	
	その他の活動資金収支差額(9)=(7)-(8)	0	0	0	
	予備費支出(10)	0			
当期資金収支差額合計(11)=(3)+(6)+(9)-(10)		0	392,214	△392,214	
前期末支払資金残高(12)		3,133,000	3,133,623	△623	
当期末支払資金残高(11)+(12)		3,133,000	3,525,837	△392,837	

地域密着型外部評価事業サービス区分 資金収支計算書

社会福祉法人名 (社福) 青森県社会福祉協議会

0037-0003

(自) 平成30年 4月 1日 (至) 平成31年 3月31日

地域密着型外部評価事業

(平成30年度)

(単位: 円)

子会計合算

勘 定 科 目		予 算(A)	決 算(B)	差 異(A)-(B)	備考
事業収入	事業収入	[10,350,000]	[9,270,000]	[1,080,000]	
	手数料収入	10,350,000	9,270,000	1,080,000	
	受取利息配当金収入	[1,000]	[293]	[707]	
	受取利息配当金収入	(1,000)	(293)	(707)	
	受取利息配当金収入	1,000	293	707	
事業活動収入計(1)		10,351,000	9,270,293	1,080,707	
活動に よる 支出	人件費支出	[1,634,000]	[1,608,519]	[25,481]	
	職員給料支出	(1,120,000)	(1,096,025)	(23,975)	
	職員給料支出	1,044,000	1,043,406	594	
	職員諸手当支出	76,000	52,619	23,381	
	職員賞与支出	295,000	294,200	800	
	法定福利費支出	219,000	218,294	706	
	事業費支出	[7,752,000]	[6,984,759]	[767,241]	
	旅費交通費支出	(654,000)	(567,479)	(86,521)	
	役職員旅費支出	56,000	0	56,000	
	委員等旅費支出	598,000	567,479	30,521	
	研修研究費支出	(90,000)	(67,630)	(22,370)	
	委員等旅費支出	90,000	67,630	22,370	
	事務消耗品費支出	2,159,000	2,150,000	9,000	
	印刷製本費支出	113,000	60,400	52,600	
	水道光熱費支出	200,000	60,000	140,000	
	通信運搬費支出	1,048,000	957,074	90,926	
	会議費支出	1,000	0	1,000	
	手数料支出	525,000	506,036	18,964	
	保険料支出	102,000	101,180	820	
	賃借料支出	196,000	183,010	12,990	
	車輛費支出	(18,000)	(0)	(18,000)	
	車輛燃料費支出	18,000	0	18,000	
	保守料支出	59,000	59,000	0	
会議参加費支出	10,000	0	10,000		
諸謝金支出	2,577,000	2,272,950	304,050		
事務費支出	[213,000]	[212,200]	[800]		
福利厚生費支出	19,000	18,200	800		
租税公課支出	194,000	194,000	0		
事業活動支出計(2)		9,599,000	8,805,478	793,522	
事業活動資金収支差額(3)=(1)-(2)		752,000	464,815	287,185	
施設 整備 等 による 支出					
	施設整備等収入計(4)	0	0	0	
施設 整備 等 による 支出					
	施設整備等支出計(5)	0	0	0	
施設整備等資金収支差額(6)=(4)-(5)		0	0	0	

地域密着型外部評価事業サービス区分 資金収支計算書

社会福祉法人名 (社福) 青森県社会福祉協議会

0037-0003

(自) 平成30年 4月 1日 (至) 平成31年 3月31日

地域密着型外部評価事業

(平成30年度)

(単位：円)

子会計合算

勘 定 科 目		予 算(A)	決 算(B)	差 異(A)-(B)	備考
そ の 他 の 入 活 動 に 支 よ る 出 収 支	積立資産取崩収入	[2,000,000]	[2,000,000]	[0]	
	備品等購入積立資産取崩収入	2,000,000	2,000,000	0	
	その他の活動収入計(7)	2,000,000	2,000,000	0	
	積立資産支出	[27,000]	[26,458]	[542]	
	退職給付引当資産支出	(27,000)	(26,458)	(542)	
	職員共済退職給付引当資産支出	27,000	26,458	542	
	その他の活動支出計(8)	27,000	26,458	542	
	その他の活動資金収支差額(9)=(7)-(8)	1,973,000	1,973,542	△542	
	予備費支出(10)	0	—	—	
	当期資金収支差額合計(11)=(3)+(6)+(9)-(10)	2,725,000	2,438,357	286,643	
	前期末支払資金残高(12)	3,071,000	3,071,244	△244	
	当期末支払資金残高(11)+(12)	5,796,000	5,509,601	286,399	

介護サービス情報公表センター事業サービス区分 資金収支計算書

社会福祉法人名 (社福) 青森県社会福祉協議会

0039-0001

(自) 平成30年 4月 1日 (至) 平成31年 3月31日

介護サービス情報公表センター事業

(平成30年度)

(単位: 円)

子会計合算

勘 定 科 目		予 算(A)	決 算(B)	差 異(A)-(B)	備考
業	受託金収入	[6,539,000]	[6,539,715]	[△715]	
	都道府県受託金収入	(6,539,000)	(6,539,715)	(△715)	
	その他県受託金収入	6,539,000	6,539,715	△715	
	受取利息配当金収入	[1,000]	[31]	[969]	
	受取利息配当金収入	(1,000)	(31)	(969)	
	受取利息配当金収入	1,000	31	969	
	事業活動収入計(1)	6,540,000	6,539,746	254	
活 動 に よ る 収 入 支 出	人件費支出	[4,594,000]	[4,559,597]	[34,403]	
	職員給料支出	(2,934,000)	(2,901,850)	(32,150)	
	職員給料支出	2,734,000	2,733,300	700	
	職員諸手当支出	200,000	168,550	31,450	
	職員賞与支出	1,049,000	1,048,510	490	
	法定福利費支出	611,000	609,237	1,763	
	事業費支出	[1,301,000]	[1,190,585]	[110,415]	
	旅費交通費支出	(94,000)	(63,480)	(30,520)	
	委員等旅費支出	94,000	63,480	30,520	
	事務消耗品費支出	222,000	175,480	46,520	
	印刷製本費支出	141,000	139,720	1,280	
	水道光熱費支出	60,000	60,000	0	
	通信運搬費支出	571,000	487,654	83,346	
	手数料支出	23,000	19,656	3,344	
	賃借料支出	60,000	49,220	10,780	
	車輛費支出	(9,000)	(9,000)	(0)	
	車輛燃料費支出	9,000	9,000	0	
	租税公課支出	10,000	10,000	0	
	保守料支出	22,000	21,800	200	
	諸謝金支出	89,000	78,400	10,600	
	返還金支出	(0)	(76,175)	(△76,175)	
	県委託費返還金支出	0	76,175	△76,175	
	事務費支出	[424,000]	[419,260]	[4,740]	
福利厚生費支出	38,000	33,260	4,740		
租税公課支出	386,000	386,000	0		
事業活動支出計(2)	6,319,000	6,169,442	149,558		
事業活動資金収支差額(3)=(1)-(2)	221,000	370,304	△149,304		
施 設 整 備 等 に よ る 収 入 支 出					
	施設整備等収入計(4)	0	0	0	
施 設 整 備 等 に よ る 収 入 支 出					
	施設整備等支出計(5)	0	0	0	
施 設 整 備 等 資 金 収 支 差 額 (6)=(4)-(5)	0	0	0		
そ の 他	拠点区分間繰入金収入	[150,000]	[0]	[150,000]	
	法人運営事業繰入金収入	(150,000)	(0)	(150,000)	
	法人運営事業繰入金収入	150,000	0	150,000	

介護サービス情報公表センター事業サービス区分 資金収支計算書

社会福祉法人名 (社福) 青森県社会福祉協議会

0039-0001

(自) 平成30年 4月 1日 (至) 平成31年 3月31日

介護サービス情報公表センター事業

(平成30年度)

(単位：円)

子会計合算

勘 定 科 目		予 算(A)	決 算(B)	差 異(A)-(B)	備 考
の 入 活 動					
	その他の活動収入計(7)	150,000	0	150,000	
に よ る 支 出	積立資産支出	[48,000]	[47,304]	[696]	
	退職給付引当資産支出	(48,000)	(47,304)	(696)	
	職員共済退職給付引当資産支出	48,000	47,304	696	
	拠点区分間繰入金支出	[323,000]	[323,000]	[0]	
	法人運営事業繰入金支出	(323,000)	(323,000)	(0)	
	職員退職手当金積立事業繰入金支出	323,000	323,000	0	
	その他の活動支出計(8)	371,000	370,304	696	
	その他の活動資金収支差額(9)=(7)-(8)	△221,000	△370,304	149,304	
	予備費支出(10)	0			
	当期資金収支差額合計(11)=(3)+(6)+(9)-(10)	0	0	0	
	前期末支払資金残高(12)	0	657	△657	
	当期末支払資金残高(11)+(12)	0	657	△657	

地域生活定着支援事業サービス区分 資金収支計算書

社会福祉法人名 (社福) 青森県社会福祉協議会

0043-0001

(自) 平成30年 4月 1日 (至) 平成31年 3月31日

地域生活定着支援事業

(平成30年度)

(単位: 円)

子会計合算

勘 定 科 目		予 算(A)	決 算(B)	差 異(A)-(B)	備考
事業収入	受託金収入	[16,176,000]	[16,167,000]	[9,000]	
	都道府県受託金収入	(16,176,000)	(16,167,000)	(9,000)	
	地域生活定着支援事業受託金収入	16,176,000	16,167,000	9,000	
	受取利息配当金収入	[1,000]	[51]	[949]	
	受取利息配当金収入	(1,000)	(51)	(949)	
	受取利息配当金収入	1,000	51	949	
	その他の収入	[15,000]	[30,340]	[△15,340]	
	雑収入	(15,000)	(30,340)	(△15,340)	
	雑収入	15,000	30,340	△15,340	
	事業活動収入計(1)		16,192,000	16,197,391	△5,391
活動に支える収入	人件費支出	[13,737,000]	[13,672,963]	[64,037]	
	職員給料支出	(9,506,000)	(9,444,549)	(61,451)	
	職員給料支出	8,346,000	8,345,700	300	
	職員諸手当支出	1,160,000	1,098,849	61,151	
	職員賞与支出	2,386,000	2,385,671	329	
	法定福利費支出	1,845,000	1,842,743	2,257	
	事業費支出	[2,289,000]	[1,947,341]	[341,659]	
	旅費交通費支出	(552,000)	(405,605)	(146,395)	
	役職員旅費支出	509,000	368,130	140,870	
	委員等旅費支出	43,000	37,475	5,525	
	研修研究費支出	(369,000)	(336,585)	(32,415)	
	役職員旅費支出	339,000	331,585	7,415	
	参加費支出	30,000	5,000	25,000	
	事務消耗品費支出	533,000	553,783	△20,783	
	印刷製本費支出	65,000	61,380	3,620	
	水道光熱費支出	20,000	20,000	0	
	通信運搬費支出	86,000	75,107	10,893	
	会議費支出	16,000	14,299	1,701	
	手数料支出	75,000	44,604	30,396	
	賃借料支出	328,000	289,978	38,022	
	車輛費支出	(110,000)	(11,000)	(99,000)	
	車輛燃料費支出	110,000	11,000	99,000	
	租税公課支出	20,000	20,200	△200	
保守料支出	51,000	50,800	200		
諸謝金支出	64,000	64,000	0		
事務費支出	[1,092,000]	[1,090,954]	[1,046]		
福利厚生費支出	48,000	46,954	1,046		
租税公課支出	1,014,000	1,014,000	0		
諸会費支出	(30,000)	(30,000)	(0)		
その他会費支出	30,000	30,000	0		
事業活動支出計(2)		17,118,000	16,711,258	406,742	
事業活動資金収支差額(3)=(1)-(2)		△926,000	△513,867	△412,133	
施設整備					
	施設整備等収入計(4)	0	0	0	

地域生活定着支援事業サービス区分 資金収支計算書

社会福祉法人名 (社福) 青森県社会福祉協議会

0043-0001

(自) 平成30年 4月 1日 (至) 平成31年 3月31日

地域生活定着支援事業

(平成30年度)

(単位：円)

子会計合算

勘 定 科 目		予 算(A)	決 算(B)	差 異(A)-(B)	備 考
等 に 支 よ る 出 収					
	施設整備等支出計(5)	0	0	0	
支	施設整備等資金収支差額(6)=(4)-(5)	0	0	0	
そ の 他 の 入 活 動 に よ る 収 入	拠点区分間繰入金収入	[1,299,000]	[885,957]	[413,043]	
	法人運営事業繰入金収入	(1,299,000)	(885,957)	(413,043)	
	法人運営事業繰入金収入	1,299,000	885,957	413,043	
	その他の活動収入計(7)	1,299,000	885,957	413,043	
支 出	積立資産支出	[125,000]	[124,090]	[910]	
	退職給付引当資産支出	(125,000)	(124,090)	(910)	
	職員共済退職給付引当資産支出	125,000	124,090	910	
	拠点区分間繰入金支出	[248,000]	[248,000]	[0]	
	法人運営事業繰入金支出	(248,000)	(248,000)	(0)	
	職員退職手当金積立事業繰入金支出	248,000	248,000	0	
	その他の活動支出計(8)	373,000	372,090	910	
	その他の活動資金収支差額(9)=(7)-(8)	926,000	513,867	412,133	
	予備費支出(10)	0			
	当期資金収支差額合計(11)=(3)+(6)+(9)-(10)	0	0	0	
	前期末支払資金残高(12)	0	0	0	
	当期末支払資金残高(11)+(12)	0	0	0	

障害者権利擁護センター運営事業サービス区分 資金収支計算書

社会福祉法人名 (社福) 青森県社会福祉協議会

0045-0001

(自) 平成30年 4月 1日 (至) 平成31年 3月31日

障害者権利擁護センター運営事業

(平成30年度)

(単位: 円)

子会計合算

勘 定 科 目		予 算(A)	決 算(B)	差 異(A)-(B)	備考
業 入	受託金収入	[3,167,000]	[3,166,560]	[440]	
	都道府県受託金収入	(3,167,000)	(3,166,560)	(440)	
	障害者権利擁護事業受託金収入	3,167,000	3,166,560	440	
	受取利息配当金収入	[1,000]	[21]	[979]	
	受取利息配当金収入	(1,000)	(21)	(979)	
	受取利息配当金収入	1,000	21	979	
	事業活動収入計(1)	3,168,000	3,166,581	1,419	
活 動 支 出	人件費支出	[1,105,000]	[1,104,343]	[657]	
	職員給料支出	(953,000)	(952,840)	(160)	
	職員給料支出	780,000	780,000	0	
	職員諸手当支出	173,000	172,840	160	
	法定福利費支出	152,000	151,503	497	
	事業費支出	[1,979,000]	[1,986,238]	[△7,238]	
	旅費交通費支出	(115,000)	(115,760)	(△760)	
	役職員旅費支出	6,000	7,535	△1,535	
	委員等旅費支出	109,000	108,225	775	
	研修研究費支出	(315,000)	(314,115)	(885)	
	役職員旅費支出	112,000	111,980	20	
	委員等旅費支出	189,000	188,135	865	
	参加費支出	14,000	14,000	0	
	事務消耗品費支出	315,000	351,116	△36,116	
	印刷製本費支出	504,000	507,480	△3,480	
	水道光熱費支出	60,000	60,000	0	
	通信運搬費支出	274,000	280,623	△6,623	
	会議費支出	30,000	11,470	18,530	
	手数料支出	10,000	20,250	△10,250	
	賃借料支出	206,000	190,374	15,626	
	車輛費支出	(5,000)	(5,000)	(0)	
	車輛燃料費支出	5,000	5,000	0	
	租税公課支出	2,000	2,000	0	
	保守料支出	17,000	16,800	200	
	諸謝金支出	126,000	111,250	14,750	
	事務費支出	[94,000]	[86,000]	[8,000]	
福利厚生費支出	8,000	0	8,000		
租税公課支出	86,000	86,000	0		
	事業活動支出計(2)	3,178,000	3,176,581	1,419	
	事業活動資金収支差額(3)=(1)-(2)	△10,000	△10,000	0	
施 設 整 備 等 支 出					
	施設整備等収入計(4)	0	0	0	
施 設 整 備 等 支 出					
	施設整備等支出計(5)	0	0	0	
	施設整備等資金収支差額(6)=(4)-(5)	0	0	0	

障害者権利擁護センター運営事業サービス区分 資金収支計算書

社会福祉法人名 (社福) 青森県社会福祉協議会

0045-0001

(自) 平成30年 4月 1日 (至) 平成31年 3月31日

障害者権利擁護センター運営事業

(平成30年度)

(単位：円)

子会計合算

勘 定 科 目		予 算(A)	決 算(B)	差 異(A)-(B)	備考
そ の 他 の 活 動 に よ る 支 出	拠点区分間繰入金収入	[18,000]	[18,000]	[0]	
	法人運営事業繰入金収入	(18,000)	(18,000)	(0)	
	法人運営事業繰入金収入	18,000	18,000	0	
	その他の活動収入計(7)	18,000	18,000	0	
支 出	積立資産支出	[8,000]	[8,000]	[0]	
	退職給付引当資産支出	(8,000)	(8,000)	(0)	
	職員共済退職給付引当資産支出	8,000	8,000	0	
	その他の活動支出計(8)	8,000	8,000	0	
その他の活動資金収支差額(9)=(7)-(8)		10,000	10,000	0	
予備費支出(10)		0	0	0	
当期資金収支差額合計(11)=(3)+(6)+(9)-(10)		0	0	0	

前期末支払資金残高(12)	0	0	0	
当期末支払資金残高(11)+(12)	0	0	0	

生活困窮者自立相談支援事業サービス区分 資金収支計算書

社会福祉法人名 (社福) 青森県社会福祉協議会

0047-0001

(自) 平成30年 4月 1日 (至) 平成31年 3月31日

生活困窮者自立相談支援事業

(平成30年度)

(単位：円)

子会計合算

勘定科目		予算(A)	決算(B)	差異(A)-(B)	備考
事業収入	受託金収入	[66,108,000]	[66,108,000]	[0]	
	都道府県受託金収入	(66,108,000)	(66,108,000)	(0)	
	生活困窮者自立相談支援事業受託金収入	45,388,000	45,388,000	0	
	その他県受託金収入	20,720,000	20,720,000	0	
	事業収入	[57,000]	[57,000]	[0]	
	参加費収入	57,000	57,000	0	
	受取利息配当金収入	[1,000]	[97]	[903]	
	受取利息配当金収入	(1,000)	(97)	(903)	
	受取利息配当金収入	1,000	97	903	
	事業活動収入計(1)	66,166,000	66,165,097	903	
活動支	人件費支出	[39,372,000]	[39,321,579]	[50,421]	
	職員給料支出	(28,420,000)	(28,293,331)	(126,669)	
	職員給料支出	24,440,000	24,431,847	8,153	
	職員諸手当支出	3,980,000	3,861,484	118,516	
	職員賞与支出	3,863,000	3,990,857	△127,857	
	非常勤職員給与支出	(1,788,000)	(1,766,980)	(21,020)	
	非常勤職員給与支出	1,381,000	1,377,830	3,170	
	非常勤職員賞与支出	279,000	278,921	79	
	非常勤職員諸手当支出	128,000	110,229	17,771	
	法定福利費支出	5,301,000	5,270,411	30,589	
	事業費支出	[24,706,000]	[23,822,763]	[883,237]	
	旅費交通費支出	(638,000)	(604,670)	(33,330)	
	役職員旅費支出	575,000	555,985	19,015	
	委員等旅費支出	63,000	48,685	14,315	
	研修研究費支出	(663,000)	(542,960)	(120,040)	
	役職員旅費支出	603,000	523,960	79,040	
	参加費支出	60,000	19,000	41,000	
	事務消耗品費支出	3,490,000	3,467,743	22,257	
	印刷製本費支出	813,000	736,200	76,800	
	水道光熱費支出	660,000	660,000	0	
	燃料費支出	60,000	24,651	35,349	
	通信運搬費支出	954,000	731,797	222,203	
	会議費支出	54,000	4,100	49,900	
	業務委託費支出	(12,458,000)	(12,427,680)	(30,320)	
	その他業務委託費支出	12,458,000	12,427,680	30,320	
	手数料支出	1,561,000	1,553,256	7,744	
	保険料支出	442,000	411,600	30,400	
	賃借料支出	1,554,000	1,497,564	56,436	
	車輛費支出	(840,000)	(763,748)	(76,252)	
	車輛燃料費支出	840,000	763,748	76,252	
	租税公課支出	61,000	60,850	150	
	保守料支出	269,000	252,544	16,456	
会議参加費支出	30,000	2,000	28,000		
諸謝金支出	159,000	81,400	77,600		
事務費支出	[3,239,000]	[3,240,588]	[△1,588]		
福利厚生費支出	225,000	226,588	△1,588		
租税公課支出	3,014,000	3,014,000	0		
事業活動支出計(2)	67,317,000	66,384,930	932,070		

生活困窮者自立相談支援事業サービス区分 資金収支計算書

社会福祉法人名 (社福) 青森県社会福祉協議会

0047-0001

(自) 平成30年 4月 1日 (至) 平成31年 3月31日

生活困窮者自立相談支援事業

(平成30年度)

(単位: 円)

子会計合算

勘 定 科 目		予 算(A)	決 算(B)	差 異(A)-(B)	備考	
事業活動資金収支差額(3)=(1)-(2)		△1,151,000	△219,833	△931,167		
施設 整備 等に よる 支出	施設整備等収入計(4)	0	0	0		
	固定資産取得支出	[150,000]	[124,200]	[25,800]		
	器具及び備品取得支出	150,000	124,200	25,800		
	施設整備等支出計(5)	150,000	124,200	25,800		
	施設整備等資金収支差額(6)=(4)-(5)	△150,000	△124,200	△25,800		
	そ の 他 の 活 動 に よ る 収 入	拠点区分間繰入金収入	[2,513,000]	[1,513,533]	[999,467]	
		法人運営事業繰入金収入	(2,513,000)	(1,513,533)	(999,467)	
		法人運営事業繰入金収入	2,513,000	1,513,533	999,467	
	その他の活動収入計(7)	2,513,000	1,513,533	999,467		
	支 出	積立資産支出	[527,000]	[484,500]	[42,500]	
退職給付引当資産支出		(527,000)	(484,500)	(42,500)		
職員共済退職給付引当資産支出		527,000	484,500	42,500		
拠点区分間繰入金支出		[685,000]	[685,000]	[0]		
法人運営事業繰入金支出		(685,000)	(685,000)	(0)		
職員退職手当金積立事業繰入金支出		685,000	685,000	0		
その他の活動支出計(8)	1,212,000	1,169,500	42,500			
その他の活動資金収支差額(9)=(7)-(8)	1,301,000	344,033	956,967			
予備費支出(10)	0	—	—			
当期資金収支差額合計(11)=(3)+(6)+(9)-(10)	0	0	0			
前期末支払資金残高(12)	0	0	0			
当期末支払資金残高(11)+(12)	0	0	0			

障害福祉サービス等人材育成事業サービス区分 資金収支計算書

社会福祉法人名 (社福) 青森県社会福祉協議会

0048-0001

(自) 平成30年 4月 1日 (至) 平成31年 3月31日

障害福祉サービス等人材育成事業

(平成30年度)

(単位: 円)

子会計合算

勘 定 科 目		予 算(A)	決 算(B)	差 異(A)-(B)	備考
事 業 入	受託金収入	[13,563,000]	[13,562,640]	[360]	
	都道府県受託金収入	(13,563,000)	(13,562,640)	(360)	
	障害福祉サービス等人材育成事業受託金収入	13,563,000	13,562,640	360	
	事業収入	[1,219,000]	[1,219,700]	[△700]	
	参加費収入	1,219,000	1,219,700	△700	
	受取利息配当金収入	[1,000]	[93]	[907]	
	受取利息配当金収入	(1,000)	(93)	(907)	
	受取利息配当金収入	1,000	93	907	
	事業活動収入計(1)	14,783,000	14,782,433	567	
	活 動 に よ る 支 出	人件費支出	[5,075,000]	[4,987,974]	[87,026]
職員給料支出		(3,778,000)	(3,727,635)	(50,365)	
職員給料支出		3,484,000	3,483,947	53	
職員諸手当支出		294,000	243,688	50,312	
職員賞与支出		589,000	588,400	600	
法定福利費支出		708,000	671,939	36,061	
事業費支出		[9,245,000]	[9,286,448]	[△41,448]	
旅費交通費支出		(2,197,000)	(2,091,725)	(105,275)	
役職員旅費支出		75,000	74,150	850	
委員等旅費支出		2,122,000	2,017,575	104,425	
研修研究費支出		(1,389,000)	(1,387,585)	(1,415)	
役職員旅費支出		136,000	135,380	620	
委員等旅費支出		1,214,000	1,213,205	795	
参加費支出		39,000	39,000	0	
事務消耗品費支出		770,000	767,495	2,505	
印刷製本費支出		536,000	524,190	11,810	
水道光熱費支出		10,000	10,000	0	
通信運搬費支出		200,000	182,248	17,752	
会議費支出		258,000	257,826	174	
手数料支出		120,000	130,140	△10,140	
保険料支出		6,000	5,460	540	
賃借料支出		1,637,000	1,626,241	10,759	
租税公課支出		20,000	20,000	0	
諸謝金支出	2,102,000	2,101,800	200		
返還金支出	(0)	(181,738)	(△181,738)		
県委託費返還金支出	0	181,738	△181,738		
事務費支出	[442,000]	[437,350]	[4,650]		
福利厚生費支出	38,000	33,350	4,650		
租税公課支出	404,000	404,000	0		
事業活動支出計(2)	14,762,000	14,711,772	50,228		
事業活動資金収支差額(3)=(1)-(2)	21,000	70,661	△49,661		
施 設 整 備 に 支					
	施設整備等収入計(4)	0	0	0	

障害福祉サービス等人材育成事業サービス区分 資金収支計算書

社会福祉法人名 (社福) 青森県社会福祉協議会

0048-0001

(自) 平成30年 4月 1日 (至) 平成31年 3月31日

障害福祉サービス等人材育成事業

(平成30年度)

(単位：円)

子会計合算

勘 定 科 目		予 算(A)	決 算(B)	差 異(A)-(B)	備 考
よ る 出 収 支	施設整備等支出計(5)	0	0	0	
	施設整備等資金収支差額(6)=(4)-(5)	0	0	0	
そ の 他 の 活 動 に よ る 出 収 支	拠点区分間繰入金収入	[50,000]	[0]	[50,000]	
	法人運営事業繰入金収入	(50,000)	(0)	(50,000)	
	法人運営事業繰入金収入	50,000	0	50,000	
	その他の活動収入計(7)	50,000	0	50,000	
動 に よ る 出 収 支	積立資産支出	[71,000]	[70,568]	[432]	
	退職給付引当資産支出	(71,000)	(70,568)	(432)	
	職員共済退職給付引当資産支出	71,000	70,568	432	
	その他の活動支出計(8)	71,000	70,568	432	
	その他の活動資金収支差額(9)=(7)-(8)	△21,000	△70,568	49,568	
	予備費支出(10)	0	—	—	
	当期資金収支差額合計(11)=(3)+(6)+(9)-(10)	0	93	△93	
	前期末支払資金残高(12)	0	32	△32	
	当期末支払資金残高(11)+(12)	0	125	△125	

民間社会福祉事業職員共済事業サービス区分 資金収支計算書

社会福祉法人名 (社福) 青森県社会福祉協議会

0051-0001

(自) 平成30年 4月 1日 (至) 平成31年 3月31日

民間社会福祉事業職員共済事業

(平成30年度)

(単位: 円)

子会計合算

勘定科目		予算(A)	決算(B)	差異(A)-(B)	備考
事入	貸付事業収入	[31,700,000]	[33,121,329]	[△1,421,329]	
	償還金収入	(29,000,000)	(30,178,730)	(△1,178,730)	
	職員共済貸付金償還金収入	29,000,000	30,178,730	△1,178,730	
	貸付金利息収入	(2,700,000)	(2,942,599)	(△242,599)	
	貸付金利息収入	2,700,000	2,942,599	△242,599	
事業活動収入計(1)		31,700,000	33,121,329	△1,421,329	
業 活 動 に よ る 支 出	事業費支出	[3,700,000]	[3,648,000]	[52,000]	
	給付金支出	(3,700,000)	(3,648,000)	(52,000)	
	職員共済福利厚生事業給付金支出	3,700,000	3,648,000	52,000	
	退職共済事業支出	[48,143,000]	[42,787,932]	[5,355,068]	
	事務費支出	(48,143,000)	(42,787,932)	(5,355,068)	
	職員給料支出	12,200,000	12,016,200	183,800	
	職員諸手当支出	1,432,000	1,214,708	217,292	
	職員賞与支出	3,142,000	3,002,745	139,255	
	非常勤職員給与支出	960,000	847,646	112,354	
	非常勤職員賞与支出	245,000	244,090	910	
	非常勤職員諸手当支出	39,000	11,305	27,695	
	職員共済退職給付支出	208,000	0	208,000	
	法定福利費支出	2,532,000	2,260,903	271,097	
	福利厚生費支出	131,000	107,854	23,146	
	旅費交通費/役職員旅費支出	50,000	46,615	3,385	
	旅費交通費/委員等旅費支出	50,000	43,025	6,975	
	研修研究費/役職員旅費支出	60,000	0	60,000	
	研修研究費/参加費支出	20,000	0	20,000	
	事務消耗品費支出	748,000	456,025	291,975	
	印刷製本費支出	252,000	297,200	△45,200	
	水道光熱費支出	640,000	640,000	0	
	通信運搬費支出	1,162,000	856,212	305,788	
	会議費支出	20,000	4,024	15,976	
	業務委託費/その他業務委託費支出	17,967,000	14,918,663	3,048,337	
	手数料支出	2,126,000	1,711,121	414,879	
	貸借料支出	2,513,000	2,505,476	7,524	
	車輛燃料費支出	35,000	0	35,000	
	租税公課支出	3,000	2,400	600	
	保守料支出	872,000	894,720	△22,720	
	諸会費/全国共済連絡協議会会費支出	700,000	691,000	9,000	
	会議参加費支出	16,000	16,000	0	
	諸謝金支出	20,000	0	20,000	
貸付事業支出	[42,000,000]	[36,248,000]	[5,752,000]		
貸付金支出	(42,000,000)	(36,248,000)	(5,752,000)		
職員共済貸付金支出	42,000,000	36,248,000	5,752,000		
事業活動支出計(2)		93,843,000	82,683,932	11,159,068	
事業活動資金収支差額(3)=(1)-(2)		△62,143,000	△49,562,603	△12,580,397	
施設 整備 備					
	施設整備等収入計(4)	0	0	0	

民間社会福祉事業職員共済事業サービス区分 資金収支計算書

社会福祉法人名 (社福) 青森県社会福祉協議会

0051-0001

(自) 平成30年 4月 1日 (至) 平成31年 3月31日

民間社会福祉事業職員共済事業

(平成30年度)

(単位：円)

子会計合算

勘定科目		予算(A)	決算(B)	差異(A)-(B)	備考
等に 支 よ る 出 収					
	施設整備等支出計(5)	0	0	0	
支	施設整備等資金収支差額(6)=(4)-(5)	0	0	0	
そ の 他 の 入 の	積立資産取崩収入	[0]	[2,500,000]	[△2,500,000]	
	財政運用積立資産取崩収入	0	2,500,000	△2,500,000	
	その他の活動による収入	[1,069,730,000]	[1,190,166,472]	[△120,436,472]	
	退職共済預り金収入	(1,069,730,000)	(1,190,166,472)	(△120,436,472)	
	第1種共済掛金収入	900,000,000	999,817,908	△99,817,908	
	第2種共済掛金収入	81,570,000	81,570,000	0	
	受取利息配当金収入	88,160,000	108,778,564	△20,618,564	
	その他の活動収入計(7)	1,069,730,000	1,192,666,472	△122,936,472	
活 動 に よ る 支 出 の 収 支	積立資産支出	[373,000]	[713,028,161]	[△712,655,161]	
	退職給付引当資産支出	(373,000)	(207,136)	(165,864)	
	職員共済退職給付引当資産支出	373,000	207,136	165,864	
	職員共済積立資産支出	(0)	(712,821,025)	(△712,821,025)	
	第1種職員共済積立資産支出	0	712,821,025	△712,821,025	
	事業区分間繰入金支出	[703,000]	[703,000]	[0]	
	社会福祉事業繰入金支出	(703,000)	(703,000)	(0)	
	職員退職手当金積立事業繰入金支出	703,000	703,000	0	
	その他の活動による支出	[1,891,127,000]	[1,228,254,793]	[662,872,207]	
	退職共済預り金返還支出	(696,200,000)	(628,725,883)	(67,474,117)	
	第1種共済退会給付金支出	667,200,000	599,835,296	67,364,704	
第2種共済退会給付金支出	29,000,000	28,890,587	109,413		
退職共済事業管理資産支出	(1,194,927,000)	(599,528,910)	(595,398,090)		
職員共済積立資産支出	1,194,927,000	599,528,910	595,398,090		
その他の活動支出計(8)	1,892,203,000	1,941,985,954	△49,782,954		
その他の活動資金収支差額(9)=(7)-(8)	△822,473,000	△749,319,482	△73,153,518		
予備費支出(10)	0	—	—		
当期資金収支差額合計(11)=(3)+(6)+(9)-(10)	△884,616,000	△798,882,085	△85,733,915		
前期末支払資金残高(12)	884,616,000	884,615,768	232		
当期末支払資金残高(11)+(12)	0	85,733,683	△85,733,683		

介護福祉士修学資金等貸付事業サービス区分 資金収支計算書

社会福祉法人名 (社福) 青森県社会福祉協議会

0053-0001

(自) 平成30年 4月 1日 (至) 平成31年 3月31日

介護福祉士修学資金等貸付事業

(平成30年度)

(単位: 円)

子会計合算

勘定科目		予算(A)	決算(B)	差異(A)-(B)	備考
事業収入	貸付事業収入	[2,980,000]	[2,855,340]	[124,660]	
	償還金収入	(2,952,000)	(2,827,240)	(124,760)	
	介護福祉士修学資金等貸付金償還金収入	2,952,000	2,827,240	124,760	
	貸付金利息収入	(28,000)	(28,100)	(△100)	
	延滞利息収入	28,000	28,100	△100	
	受取利息配当金収入	[37,000]	[37,113]	[△113]	
	受取利息配当金収入	(37,000)	(37,113)	(△113)	
	受取利息配当金収入	37,000	37,113	△113	
	事業活動収入計(1)	3,017,000	2,892,453	124,547	
	活動に要する収入	人件費支出	[6,270,000]	[6,126,089]	[143,911]
職員給料支出		(4,266,000)	(4,124,679)	(141,321)	
職員給料支出		3,203,000	3,203,200	△200	
職員諸手当支出		1,063,000	921,479	141,521	
職員賞与支出		1,174,000	1,173,187	813	
法定福利費支出		830,000	828,223	1,777	
事業費支出		[4,740,000]	[3,713,434]	[1,026,566]	
旅費交通費支出		(58,000)	(34,860)	(23,140)	
役職員旅費支出		58,000	34,860	23,140	
事務消耗品費支出		727,000	569,427	157,573	
印刷製本費支出		208,000	175,800	32,200	
水道光熱費支出		70,000	70,000	0	
通信運搬費支出		346,000	346,875	△875	
広報費支出		300,000	0	300,000	
業務委託費支出		(1,000,000)	(0)	(1,000,000)	
その他業務委託費支出		1,000,000	0	1,000,000	
手数料支出		465,000	380,916	84,084	
賃借料支出		1,085,000	1,705,584	△620,584	
租税公課支出		144,000	99,600	44,400	
保守料支出		337,000	330,372	6,628	
事務費支出		[38,000]	[36,938]	[1,062]	
福利厚生費支出		38,000	36,938	1,062	
貸付事業支出		[73,619,000]	[63,354,480]	[10,264,520]	
貸付金支出	(73,619,000)	(63,354,480)	(10,264,520)		
介護福祉士修学資金等貸付金支出	54,619,000	45,510,000	9,109,000		
介護福祉士実務者研修受講資金貸付金支出	16,000,000	16,144,480	△144,480		
退職介護人材再就職準備金貸付金支出	3,000,000	1,700,000	1,300,000		
流動資産評価損等による資金減少額	[3,084,000]	[0]	[3,084,000]		
徴収不能額	3,084,000	0	3,084,000		
事業活動支出計(2)	87,751,000	73,230,941	14,520,059		
事業活動資金収支差額(3)=(1)-(2)	△84,734,000	△70,338,488	△14,395,512		
施設整備等に支					
	施設整備等収入計(4)	0	0	0	

介護福祉士修学資金等貸付事業サービス区分 資金収支計算書

社会福祉法人名 (社福) 青森県社会福祉協議会

0053-0001

(自) 平成30年 4月 1日 (至) 平成31年 3月31日

介護福祉士修学資金等貸付事業

(平成30年度)

(単位：円)

子会計合算

勘 定 科 目		予 算(A)	決 算(B)	差 異(A)-(B)	備考
よ る 出 収 支	施設整備等支出計(5)	0	0	0	
	施設整備等資金収支差額(6)=(4)-(5)	0	0	0	
そ の 他 の 活 動 に よ る 支 出	貸付資金補助金収入	[14,348,000]	[6,638,787]	[7,709,213]	
	都道府県補助金収入	(14,348,000)	(6,638,787)	(7,709,213)	
	介護福祉士修学資金等貸付事業補助金収入	7,048,000	6,468,787	579,213	
	離職介護人材再就職準備金補助金収入	7,300,000	170,000	7,130,000	
	長期貸付金回収収入	[657,000]	[0]	[657,000]	
	長期貸付金回収収入	(657,000)	(0)	(657,000)	
	介護福祉士修学資金等貸付金回収収入	657,000	0	657,000	
	その他の活動収入計(7)	15,005,000	6,638,787	8,366,213	
支 出	積立資産支出	[52,000]	[51,284]	[716]	
	退職給付引当資産支出	(52,000)	(51,284)	(716)	
	職員共済退職給付引当資産支出	52,000	51,284	716	
	事業区分間繰入金支出	[360,000]	[360,000]	[0]	
	社会福祉事業繰入金支出	(360,000)	(360,000)	(0)	
	職員退職手当金積立事業繰入金支出	360,000	360,000	0	
	その他の活動支出計(8)	412,000	411,284	716	
	その他の活動資金収支差額(9)=(7)-(8)	14,593,000	6,227,503	8,365,497	
	予備費支出(10)	0	—————	—————	
	当期資金収支差額合計(11)=(3)+(6)+(9)-(10)	△70,141,000	△64,110,985	△6,030,015	
	前期末支払資金残高(12)	404,109,000	404,109,090	△90	
	当期末支払資金残高(11)+(12)	333,968,000	339,998,105	△6,030,105	

保育士修学資金等貸付事業サービス区分 資金収支計算書

社会福祉法人名 (社福) 青森県社会福祉協議会

0053-0003

(自) 平成30年 4月 1日 (至) 平成31年 3月31日

保育士修学資金等貸付事業

(平成30年度)

(単位: 円)

子会計合算

勘定科目		予算(A)	決算(B)	差異(A)-(B)	備考	
事業収入	受取利息配当金収入	[2,000]	[1,831]	[169]		
	受取利息配当金収入	(2,000)	(1,831)	(169)		
	受取利息配当金収入	2,000	1,831	169		
	事業活動収入計(1)	2,000	1,831	169		
	活動支	人件費支出	[13,113,000]	[13,086,105]	[26,895]	
		職員給料支出	(9,129,000)	(9,105,973)	(23,027)	
		職員給料支出	7,386,000	7,385,400	600	
		職員諸手当支出	1,743,000	1,720,573	22,427	
		職員賞与支出	2,478,000	2,477,695	305	
		法定福利費支出	1,506,000	1,502,437	3,563	
事業費支出		[1,593,000]	[852,896]	[740,104]		
事務消耗品費支出		54,000	0	54,000		
印刷製本費支出		91,000	91,380	△380		
水道光熱費支出		87,000	87,000	0		
よる収入	通信運搬費支出	167,000	127,156	39,844		
	手数料支出	198,000	232,416	△34,416		
	賃借料支出	618,000	0	618,000		
	車輛費支出	(24,000)	(24,000)	(0)		
	車輛燃料費支出	24,000	24,000	0		
	租税公課支出	93,000	30,600	62,400		
	保守料支出	261,000	260,344	656		
	事務費支出	[57,000]	[55,516]	[1,484]		
	福利厚生費支出	57,000	55,516	1,484		
	貸付事業支出	[41,887,000]	[33,038,800]	[8,848,200]		
支	貸付金支出	(41,887,000)	(33,038,800)	(8,848,200)		
	保育士修学資金貸付金支出	36,504,000	27,438,800	9,065,200		
	潜在保育士再就職準備金貸付金支出	4,000,000	5,600,000	△1,600,000		
	預かり支援貸付金支出	1,383,000	0	1,383,000		
	事業活動支出計(2)	56,650,000	47,033,317	9,616,683		
事業活動資金収支差額(3)=(1)-(2)		△56,648,000	△47,031,486	△9,616,514		
施設整備等に支	施設整備等収入計(4)	0	0	0		
	施設整備等支出計(5)	0	0	0		
	施設整備等資金収支差額(6)=(4)-(5)	0	0	0		
その他の収入	貸付資金補助金収入	[10,726,000]	[4,734,741]	[5,991,259]		
	都道府県補助金収入	(10,726,000)	(4,734,741)	(5,991,259)		
	保育士修学資金貸付事業補助金収入	8,294,000	3,321,377	4,972,623		
	潜在的保育士再就職支援貸付事業補助金収入	1,867,000	986,682	880,318		
	預かり支援貸付事業補助金収入	565,000	426,682	138,318		

保育士修学資金等貸付事業サービス区分 資金収支計算書

社会福祉法人名 (社福) 青森県社会福祉協議会

0053-0003

(自) 平成30年 4月 1日 (至) 平成31年 3月31日

保育士修学資金等貸付事業

(平成30年度)

(単位：円)

子会計合算

勘 定 科 目		予 算(A)	決 算(B)	差 異(A)-(B)	備 考
動	その他の活動収入計(7)	10,726,000	4,734,741	5,991,259	
に よ る 収 入 支	積立資産支出	[123,000]	[122,588]	[412]	
	退職給付引当資産支出	(123,000)	(122,588)	(412)	
	職員共済退職給付引当資産支出	123,000	122,588	412	
	事業区分間繰入金支出	[226,000]	[226,000]	[0]	
	社会福祉事業繰入金支出	(226,000)	(226,000)	(0)	
	職員退職手当金積立事業繰入金支出	226,000	226,000	0	
	その他の活動支出計(8)	349,000	348,588	412	
その他の活動資金収支差額(9)=(7)-(8)		10,377,000	4,386,153	5,990,847	
予備費支出(10)		0	—	—	
当期資金収支差額合計(11)=(3)+(6)+(9)-(10)		△46,271,000	△42,645,333	△3,625,667	
前期末支払資金残高(12)		235,900,000	235,900,017	△17	
当期末支払資金残高(11)+(12)		189,629,000	193,254,684	△3,625,684	

ひとり親家庭高等職業訓練促進資金貸付事業サービス区分 資金収支計算書

社会福祉法人名 (社福) 青森県社会福祉協議会

0053-0005

(自) 平成30年 4月 1日 (至) 平成31年 3月31日

ひとり親家庭高等職業訓練促進資金貸付事業

(平成30年度)

(単位: 円)

子会計合算

勘定科目		予算(A)	決算(B)	差異(A)-(B)	備考
事業収入	受取利息配当金収入	[1,000]	[190]	[810]	
	受取利息配当金収入	(1,000)	(190)	(810)	
	受取利息配当金収入	1,000	190	810	
事業活動収入計(1)		1,000	190	810	
活動に支える収入	人件費支出	[1,135,000]	[1,108,211]	[26,789]	
	職員給料支出	(1,004,000)	(978,404)	(25,596)	
	職員給料支出	677,000	676,500	500	
	職員諸手当支出	327,000	301,904	25,096	
	法定福利費支出	131,000	129,807	1,193	
	事業費支出	[519,000]	[455,281]	[63,719]	
	旅費交通費支出	(1,000)	(0)	(1,000)	
	役職員旅費支出	1,000	0	1,000	
	事務消耗品費支出	64,000	53,400	10,600	
	印刷製本費支出	31,000	24,000	7,000	
	水道光熱費支出	87,000	87,000	0	
	通信運搬費支出	62,000	55,633	6,367	
	手数料支出	32,000	7,452	24,548	
	賃借料支出	131,000	130,112	888	
	車輛費支出	(24,000)	(24,000)	(0)	
	車輛燃料費支出	24,000	24,000	0	
	租税公課支出	16,000	3,600	12,400	
	保守料支出	71,000	70,084	916	
	貸付事業支出	[9,100,000]	[3,900,000]	[5,200,000]	
	貸付金支出	(9,100,000)	(3,900,000)	(5,200,000)	
入学準備金貸付金支出	6,500,000	3,500,000	3,000,000		
就職準備金支出	2,600,000	400,000	2,200,000		
事業活動支出計(2)		10,754,000	5,463,492	5,290,508	
事業活動資金収支差額(3)=(1)-(2)		△10,753,000	△5,463,302	△5,289,698	
施設整備等に支える収入					
	施設整備等収入計(4)	0	0	0	
施設整備等に支える支出					
	施設整備等支出計(5)	0	0	0	
	施設整備等資金収支差額(6)=(4)-(5)	0	0	0	
その他の活動に支える収入	貸付資金補助金収入	[1,060,000]	[547,549]	[512,451]	
	都道府県補助金収入	(1,060,000)	(547,549)	(512,451)	
	ひとり親家庭高等職業訓練促進資金貸付事業補助金収入	1,060,000	547,549	512,451	
	その他の活動収入計(7)	1,060,000	547,549	512,451	
活動に支える	積立資産支出	[12,000]	[12,000]	[0]	
	退職給付引当資産支出	(12,000)	(12,000)	(0)	

ひとり親家庭高等職業訓練促進資金貸付事業サービス区分 資金収支計算書

社会福祉法人名 (社福) 青森県社会福祉協議会

0053-0005

(自) 平成30年 4月 1日 (至) 平成31年 3月31日

ひとり親家庭高等職業訓練促進資金貸付事業

(平成30年度)

(単位: 円)

子会計合算

勘定科目		予算(A)	決算(B)	差異(A)-(B)	備考
よ る 出 収 支	職員共済退職給付引当資産支出	12,000	12,000	0	
	その他の活動支出計(8)	12,000	12,000	0	
	その他の活動資金収支差額(9)=(7)-(8)	1,048,000	535,549	512,451	
	予備費支出(10)	0			
	当期資金収支差額合計(11)=(3)+(6)+(9)-(10)	△9,705,000	△4,927,753	△4,777,247	
前期末支払資金残高(12)		21,353,000	21,353,241	△241	
当期末支払資金残高(11)+(12)		11,648,000	16,425,488	△4,777,488	

法人運営事業拠点区分 事業活動明細書

社会福祉法人名 (社福) 青森県社会福祉協議会

(自) 平成30年 4月 1日 (至) 平成31年 3月31日
(平成30年度)

(単位: 円)

勘定科目	サービス区分			合計	
	法人運営事業	職員退職手当金積立事業	福祉医療機構退職手当共済事業		
サ イ ト ビ シ ユ ウ	会費収益	[17,766,500]	[0]	[0]	[17,766,500]
	一般会費収益	(17,766,500)	(0)	(0)	(17,766,500)
	市町村社協会会費収益	9,976,500	0	0	9,976,500
	施設会費収益	6,400,000	0	0	6,400,000
	団体等会費収益	440,000	0	0	440,000
	賛助会費収益	950,000	0	0	950,000
	分担金収益	[478,000]	[0]	[0]	[478,000]
	市町村社協分担金収益	(478,000)	(0)	(0)	(478,000)
	地域福祉活動対策資金収益	478,000	0	0	478,000
	寄附金収益	[141,389]	[0]	[0]	[141,389]
	経常経費寄附金収益	(141,389)	(0)	(0)	(141,389)
	一般寄附金収益	141,389	0	0	141,389
	受託金収益	[9,395,000]	[0]	[766,160]	[10,161,160]
	福祉医療機構受託金収益	(0)	(0)	(766,160)	(766,160)
	退職共済事務費収益	0	0	766,160	766,160
	各種団体受託金収益	(9,395,000)	(0)	(0)	(9,395,000)
	各種団体受託金収益	9,395,000	0	0	9,395,000
	事業収益	[8,138,446]	[0]	[0]	[8,138,446]
	資料・図書等頒布収益	80,417	0	0	80,417
	広告料収益	7,200,000	0	0	7,200,000
手数料収益	588,029	0	0	588,029	
ピアノ利用料収益	270,000	0	0	270,000	
その他の収益	[1,444,355]	[0]	[0]	[1,444,355]	
その他の収益	(1,444,355)	(0)	(0)	(1,444,355)	
雑収益	1,444,355	0	0	1,444,355	
サービス活動収益計(1)	37,363,690	0	766,160	38,129,850	
ス ト ク ク ワ ク	人件費	[5,519,203]	[8,175,940]	[0]	[13,695,143]
	役員報酬	911,400	0	0	911,400
	職員給料	(1,249,959)	(0)	(0)	(1,249,959)
	職員給料	799,600	0	0	799,600
	職員諸手当	450,359	0	0	450,359
	職員賞与	226,042	0	0	226,042
	賞与引当金繰入	1,061,589	0	0	1,061,589
	非常勤職員給与	(1,237,492)	(0)	(0)	(1,237,492)
	非常勤職員給与	1,136,220	0	0	1,136,220
	非常勤職員賞与	65,822	0	0	65,822
	非常勤職員諸手当	35,450	0	0	35,450
	退職給付費用	(375,753)	(8,175,940)	(0)	(8,551,693)
	退職給付費用	0	8,175,940	0	8,175,940
	職員共済退職給付費用	375,753	0	0	375,753
	法定福利費	456,968	0	0	456,968
	事業費	[77,413]	[0]	[261,110]	[338,523]
	旅費交通費	(59,890)	(0)	(0)	(59,890)
	役員旅費	59,890	0	0	59,890
	事務消耗品費	29,052	0	73,544	102,596
	印刷製本費	0	0	16,500	16,500
水道光熱費	0	0	60,000	60,000	
通信運搬費	2,680	0	66,266	68,946	
手数料	15,552	0	0	15,552	
保険料	432	0	0	432	
賃借料	13,085	0	32,000	45,085	
保守料	117,000	0	12,800	129,800	
冊子等販売原価	△160,278	0	0	△160,278	

法人運営事業拠点区分 事業活動明細書

社会福祉法人名 (社福) 青森県社会福祉協議会

(自) 平成30年 4月 1日 (至) 平成31年 3月31日
(平成30年度)

(単位: 円)

勘定科目	サービス区分			合計
	法人運営事業	職員退職手当金積立事業	福祉医療機構退職手当 共済事業	
事務費	[14,228,842]	[0]	[36,000]	[14,264,842]
福利厚生費	335,733	0	0	335,733
旅費交通費	(1,077,990)	(0)	(0)	(1,077,990)
役職員旅費	1,037,270	0	0	1,037,270
委員等旅費	40,720	0	0	40,720
研修研究費	(360,300)	(0)	(0)	(360,300)
役職員旅費	274,500	0	0	274,500
参加費	85,800	0	0	85,800
事務消耗品費	918,254	0	0	918,254
印刷製本費	1,061,383	0	0	1,061,383
水道光熱費	245,537	0	0	245,537
燃料費	19,964	0	0	19,964
修繕費	63,744	0	0	63,744
通信運搬費	215,917	0	0	215,917
会議費	24,420	0	0	24,420
広報費	48,600	0	0	48,600
業務委託費	(1,098,180)	(0)	(0)	(1,098,180)
その他業務委託費	1,098,180	0	0	1,098,180
手数料	413,430	0	0	413,430
保険料	932,571	0	0	932,571
賃借料	1,521,964	0	0	1,521,964
車輛費	(340,068)	(0)	(0)	(340,068)
車輛費	340,068	0	0	340,068
租税公課	4,445,700	0	36,000	4,481,700
保守料	506,110	0	0	506,110
渉外費	256,360	0	0	256,360
諸会費	(6,000)	(0)	(0)	(6,000)
その他会費	6,000	0	0	6,000
会議参加費	6,000	0	0	6,000
諸謝金	12,000	0	0	12,000
食糧費	15,379	0	0	15,379
冊子等販売原価	160,278	0	0	160,278
雑費	(142,960)	(0)	(0)	(142,960)
雑費	142,960	0	0	142,960
分担金費用	[1,419,000]	[0]	[0]	[1,419,000]
分担金費用	(1,419,000)	(0)	(0)	(1,419,000)
全国社会福祉協議会分担金費用	778,000	0	0	778,000
ブロック社会福祉協議会分担金費用	40,000	0	0	40,000
全社協地域福祉推進委員分担金費用	501,000	0	0	501,000
その他分担金費用	100,000	0	0	100,000
減価償却費	[528,692]	[0]	[0]	[528,692]
減価償却費	(528,692)	(0)	(0)	(528,692)
車輛運搬具減価償却費	495,000	0	0	495,000
器具及び備品減価償却費	33,692	0	0	33,692
徴収不能引当金繰入	[3,509,078]	[0]	[0]	[3,509,078]
徴収不能引当金繰入	3,509,078	0	0	3,509,078
サービス活動費用計 (2)	25,282,228	8,175,940	297,110	33,755,278
サービス活動増減差額 (3)=(1)-(2)	12,081,462	△8,175,940	469,050	4,374,572
サ 受取利息配当金収益	[7,736]	[12,286]	[0]	[20,022]
受取利息配当金収益	(7,736)	(12,286)	(0)	(20,022)
受取利息配当金収益	7,736	12,286	0	20,022
益 その他のサービス活動外収益	[141,120]	[0]	[0]	[141,120]
活 雑収益	(141,120)	(0)	(0)	(141,120)

法人運営事業拠点区分 事業活動明細書

社会福祉法人名 (社福) 青森県社会福祉協議会

(自) 平成30年 4月 1日 (至) 平成31年 3月31日
(平成30年度)

(単位: 円)

勘定科目	サービス区分			合計	
	法人運営事業	職員退職手当金積立事業	福祉医療機構退職手当共済事業		
動外	雑収益	141,120	0	0	141,120
増	サービス活動外収益計 (4)	148,856	12,286	0	161,142
減	その他のサービス活動外費用	[65,280]	[0]	[0]	[65,280]
の	雑損失	(65,280)	(0)	(0)	(65,280)
用	雑損失	65,280	0	0	65,280
部	サービス活動外費用計 (5)	65,280	0	0	65,280
	サービス活動外増減差額 (6)=(4)-(5)	83,576	12,286	0	95,862
	経常増減差額 (7)=(3)+(6)	12,165,038	△8,163,654	469,050	4,470,434

法人運営事業拠点区分 事業活動明細書

社会福祉法人名 (社福) 青森県社会福祉協議会

(自) 平成30年 4月 1日 (至) 平成31年 3月31日
(平成30年度)

(単位: 円)

勘 定 科 目		内部取引消去	拠点区分合計	
サ	会費収益		[17,766,500]	
	一般会費収益		(17,766,500)	
	市町村社協会会費収益		9,976,500	
	施設会費収益		6,400,000	
	団体等会費収益		440,000	
	賛助会費収益		950,000	
	分担金収益		[478,000]	
	市町村社協分担金収益		(478,000)	
	地域福祉活動対策資金収益		478,000	
	寄附金収益		[141,389]	
	経常経費寄附金収益		(141,389)	
	一般寄附金収益		141,389	
	益	受託金収益		[10,161,160]
		福祉医療機構受託金収益		(766,160)
		退職共済事務費収益		766,160
		各種団体受託金収益		(9,395,000)
	各種団体受託金収益		9,395,000	
	事業収益	事業収益		[8,138,446]
		資料・図書等頒布収益		80,417
		広告料収益		7,200,000
手数料収益			588,029	
ピアノ利用料収益			270,000	
その他の収益			[1,444,355]	
その他の収益			(1,444,355)	
雑収益			1,444,355	
サービス活動収益計 (1)		38,129,850		
ス	人件費		[13,695,143]	
	役員報酬		911,400	
	職員給料		(1,249,959)	
	職員給料		799,600	
	職員諸手当		450,359	
	職員賞与		226,042	
	賞与引当金繰入		1,061,589	
	非常勤職員給与		(1,237,492)	
	非常勤職員給与		1,136,220	
	非常勤職員賞与		65,822	
	非常勤職員諸手当		35,450	
	退職給付費用		(8,551,693)	
	退職給付費用		8,175,940	
	職員共済退職給付費用		375,753	
	法定福利費		456,968	
	事業費		[338,523]	
	旅費交通費		(59,890)	
	役職員旅費		59,890	
	事務消耗品費		102,596	
	印刷製本費		16,500	
水道光熱費		60,000		
通信運搬費		68,946		
手数料		15,552		
保険料		432		
賃借料		45,085		
保守料		129,800		
冊子等販売原価		△160,278		
事務費		[14,264,842]		

法人運営事業拠点区分 事業活動明細書

社会福祉法人名 (社福) 青森県社会福祉協議会

(自) 平成30年 4月 1日 (至) 平成31年 3月31日
(平成30年度)

(単位: 円)

勘定科目		内部取引消去	拠点区分合計	
動	福利厚生費		335,733	
	旅費交通費	(1,077,990)	
増	役員旅費		1,037,270	
	委員等旅費		40,720	
	研修研究費	(360,300)	
	役員旅費		274,500	
	参加費		85,800	
	事務消耗品費		918,254	
	印刷製本費		1,061,383	
	水道光熱費		245,537	
	燃料費		19,964	
	修繕費		63,744	
	通信運搬費		215,917	
	会議費		24,420	
	広報費		48,600	
	業務委託費	(1,098,180)	
	その他業務委託費		1,098,180	
	用	手数料		413,430
	減	保険料		932,571
賃借料			1,521,964	
車輛費		(340,068)	
車輛費			340,068	
租税公課			4,481,700	
保守料			506,110	
渉外費			256,360	
諸会費		(6,000)	
その他会費			6,000	
会議参加費			6,000	
諸謝金			12,000	
食糧費			15,379	
冊子等販売原価			160,278	
雑費		(142,960)	
雑費			142,960	
の		分担金費用	[1,419,000]
部		分担金費用	(1,419,000)
	全国社会福祉協議会分担金費用		778,000	
	ブロック社会福祉協議会分担金費用		40,000	
	全社協地域福祉推進委員分担金費用		501,000	
	その他分担金費用		100,000	
	減価償却費	[528,692]	
	減価償却費	(528,692)	
	車輛運搬具減価償却費		495,000	
	器具及び備品減価償却費		33,692	
	徴収不能引当金繰入	[3,509,078]	
	徴収不能引当金繰入		3,509,078	
	サービス活動費用計 (2)		33,755,278	
	サービス活動増減差額 (3)=(1)-(2)		4,374,572	
	サ	受取利息配当金収益	[20,022]
		受取利息配当金収益	(20,022)
		受取利息配当金収益		20,022
		その他のサービス活動外収益	[141,120]
雑収益		(141,120)	
雑収益			141,120	
活	サービス活動外収益計 (4)		161,142	
動				
外				

企画広報事業拠点区分 事業活動明細書

社会福祉法人名 (社福) 青森県社会福祉協議会

(自) 平成30年 4月 1日 (至) 平成31年 3月31日
(平成30年度)

(単位: 円)

勘定科目	サービス区分				
	総合企画事業	福祉情報提供事業	大会集会等開催事業	社会福祉研修事業	
サ イ ス ビ ス 活 動 増 減	会費収益	[8,560,000]	[0]	[0]	[0]
	一般会費収益	(8,560,000)	(0)	(0)	(0)
	社会貢献活動会費収益	8,560,000	0	0	0
	受託金収益	[2,233,000]	[0]	[0]	[462,000]
	都道府県受託金収益	(2,233,000)	(0)	(0)	(0)
	その他県受託金収益	2,233,000	0	0	0
	全社協受託金収益	(0)	(0)	(0)	(462,000)
	全社協受託金収益	0	0	0	462,000
	事業収益	[1,576,000]	[3,300,700]	[0]	[4,184,000]
	参加費収益	1,576,000	0	0	4,184,000
	資料・図書等頒布収益	0	3,145,700	0	0
	広告料収益	0	155,000	0	0
	その他の収益	[18,195]	[0]	[0]	[0]
	その他の収益	(18,195)	(0)	(0)	(0)
	雑収益	18,195	0	0	0
	サービス活動収益計 (1)	12,387,195	3,300,700	0	4,646,000
ビ ス 活 動 増 減	人件費	[2,451,536]	[0]	[0]	[0]
	職員給料	(1,807,160)	(0)	(0)	(0)
	職員給料	1,765,200	0	0	0
	職員諸手当	41,960	0	0	0
	職員賞与	294,200	0	0	0
	退職給付費用	(35,284)	(0)	(0)	(0)
	職員共済退職給付費用	35,284	0	0	0
	法定福利費	314,892	0	0	0
	事業費	[12,969,743]	[2,241,857]	[3,564]	[1,981,429]
	旅費交通費	(651,680)	(0)	(0)	(122,943)
	役職員旅費	142,350	0	0	48,400
	委員等旅費	509,330	0	0	74,543
	研修研究費	(877,480)	(0)	(0)	(0)
	役職員旅費	284,730	0	0	0
	委員等旅費	589,750	0	0	0
	参加費	3,000	0	0	0
	事務消耗品費	615,067	42,280	0	74,270
	印刷製本費	1,641,634	665,730	0	285,788
	水道光熱費	200,000	23,000	0	100,000
	修繕費	0	0	0	0
	通信運搬費	902,871	80,846	0	231,302
	会議費	913,237	0	0	6,512
	広報費	10,000	129,438	0	0
	業務委託費	(0)	(28,900)	(0)	(210,000)
	その他業務委託費	0	28,900	0	210,000
	手数料	351,951	7,560	3,564	△2,916
	賃借料	1,740,650	55,360	0	676,280
車両費	(0)	(0)	(0)	(0)	
車両燃料費	0	0	0	0	
租税公課	1,400	1,600	0	0	
保守料	44,400	162,000	0	59,000	
諸謝金	905,550	0	0	218,250	
返還金	(0)	(0)	(0)	(0)	
県委託費返還金	0	0	0	0	
給付金	(4,113,823)	(0)	(0)	(0)	
経済的援助給付金	4,113,823	0	0	0	
冊子等販売原価	0	1,045,143	0	0	
事務費	[122,283]	[31,000]	[0]	[181,000]	

企画広報事業拠点区分 事業活動明細書

社会福祉法人名 (社福) 青森県社会福祉協議会

(自) 平成30年 4月 1日 (至) 平成31年 3月31日
(平成30年度)

(単位: 円)

勘定科目	サービス区分				
	総合企画事業	福祉情報提供事業	大会集会等開催事業	社会福祉研修事業	
の	福利厚生費	18,283	0	0	0
	租税公課	104,000	31,000	0	181,000
	助成金費用	[0]	[0]	[1,173,248]	[0]
	助成金費用	(0)	(0)	(1,173,248)	(0)
	愛の輪レクリエーション教室開催事業助 成金費用	0	0	1,173,248	0
部	基金組入額	[1,000,000]	[0]	[0]	[0]
	社会貢献活動推進基金組入額	1,000,000	0	0	0
	減価償却費	[36,000]	[0]	[0]	[52,293]
	減価償却費	(36,000)	(0)	(0)	(52,293)
	器具及び備品減価償却費	0	0	0	52,293
	ソフトウェア償却費	36,000	0	0	0
	サービス活動費用計 (2)	16,579,562	2,272,857	1,176,812	2,214,722
	サービス活動増減差額 (3)=(1)-(2)	△4,192,367	1,027,843	△1,176,812	2,431,278
サ	受取利息配当金収益	[600]	[260]	[0]	[0]
ー	受取利息配当金収益	(600)	(260)	(0)	(0)
ビ	受取利息配当金収益	600	260	0	0
ス	サービス活動外収益計 (4)	600	260	0	0
活	その他のサービス活動外費用	[0]	[49,692]	[0]	[0]
動	雑損失	(0)	(49,692)	(0)	(0)
外	雑損失	0	49,692	0	0
増	サービス活動外費用計 (5)	0	49,692	0	0
減	サービス活動外増減差額 (6)=(4)-(5)	600	△49,432	0	0
の	経常増減差額 (7)=(3)+(6)	△4,191,767	978,411	△1,176,812	2,431,278
部					

企画広報事業拠点区分 事業活動明細書

社会福祉法人名 (社福) 青森県社会福祉協議会

(自) 平成30年 4月 1日 (至) 平成31年 3月31日
(平成30年度)

(単位: 円)

勘定科目	サービス区分		合計	内部取引消去	
	多機関協働モデル事業	地域力強化推進事業			
サ イ ス ビ ズ 活 動 増 減	会費収益	[0]	[0]	[8,560,000]	
	一般会費収益	(0)	(0)	(8,560,000)	
	社会貢献活動会費収益	0	0	8,560,000	
	受託金収益	[14,385,000]	[11,855,000]	[28,935,000]	
	都道府県受託金収益	(14,385,000)	(11,855,000)	(28,473,000)	
	その他県受託金収益	14,385,000	11,855,000	28,473,000	
	全社協受託金収益	(0)	(0)	(462,000)	
	全社協受託金収益	0	0	462,000	
	事業収益	[0]	[0]	[9,060,700]	
	参加費収益	0	0	5,760,000	
	資料・図書等頒布収益	0	0	3,145,700	
	広告料収益	0	0	155,000	
	その他の収益	[0]	[0]	[18,195]	
	その他の収益	(0)	(0)	(18,195)	
	雑収益	0	0	18,195	
	サービス活動収益計 (1)	14,385,000	11,855,000	46,573,895	
	人件費	[11,346,784]	[7,989,200]	[21,787,520]	
職員給料	(7,458,554)	(6,149,641)	(15,415,355)		
職員給料	6,109,300	5,094,600	12,969,100		
職員諸手当	1,349,254	1,055,041	2,446,255		
職員賞与	2,291,215	672,732	3,258,147		
退職給付費用	(107,066)	(74,710)	(217,060)		
職員共済退職給付費用	107,066	74,710	217,060		
法定福利費	1,489,949	1,092,117	2,896,958		
事業費	[2,225,219]	[2,975,800]	[22,397,612]		
旅費交通費	(84,880)	(155,865)	(1,015,368)		
役職員旅費	84,880	34,480	310,110		
委員等旅費	0	121,385	705,258		
研修研究費	(241,640)	(0)	(1,119,120)		
役職員旅費	241,640	0	526,370		
委員等旅費	0	0	589,750		
参加費	0	0	3,000		
事務消耗品費	1,022,946	1,223,812	2,978,375		
印刷製本費	30,900	592,920	3,216,972		
水道光熱費	0	0	323,000		
修繕費	50,000	0	50,000		
通信運搬費	108,896	61,120	1,385,035		
会議費	0	11,900	931,649		
広報費	0	0	139,438		
業務委託費	(0)	(0)	(238,900)		
その他業務委託費	0	0	238,900		
手数料	44,388	32,724	437,271		
賃借料	353,300	379,052	3,204,642		
車両費	(57,000)	(0)	(57,000)		
車両燃料費	57,000	0	57,000		
租税公課	0	0	3,000		
保守料	19,800	0	285,200		
諸謝金	0	204,500	1,328,300		
返還金	(211,469)	(313,907)	(525,376)		
県委託費返還金	211,469	313,907	525,376		
給付金	(0)	(0)	(4,113,823)		
経済的援助給付金	0	0	4,113,823		
冊子等販売原価	0	0	1,045,143		
事務費	[862,997]	[890,000]	[2,087,280]		

企画広報事業拠点区分 事業活動明細書

社会福祉法人名 (社福) 青森県社会福祉協議会

(自) 平成30年 4月 1日 (至) 平成31年 3月31日
(平成30年度)

(単位: 円)

勘定科目	サービス区分		合計	内部取引消去		
	多機関協働モデル事業	地域力強化推進事業				
の 部	福利厚生費	74,997	0	93,280		
	租税公課	788,000	890,000	1,994,000		
	助成金費用	[0]	[0]	[1,173,248]		
	助成金費用 愛の輪レクリエーション教室開催事業助 成金費用	(0)	(0)	(1,173,248)		
	基金組入額	[0]	[0]	[1,000,000]		
	社会貢献活動推進基金組入額	0	0	1,000,000		
	減価償却費	[71,766]	[0]	[160,059]		
	減価償却費 器具及び備品減価償却費	(71,766)	(0)	(160,059)		
	ソフトウェア償却費	71,766	0	124,059		
	ソフトウェア償却費	0	0	36,000		
	サービス活動費用計 (2)	14,506,766	11,855,000	48,605,719		
	サービス活動増減差額 (3)=(1)-(2)	△121,766	0	△2,031,824		
	サ ー ビ ス 活 動 外 増 減 の 部	受取利息配当金収益	[0]	[0]	[860]	
		受取利息配当金収益	(0)	(0)	(860)	
受取利息配当金収益		0	0	860		
サービス活動外収益計 (4)		0	0	860		
動 外 増 減 の 部	その他のサービス活動外費用	[0]	[0]	[49,692]		
	雑損失	(0)	(0)	(49,692)		
	雑損失	0	0	49,692		
サービス活動外費用計 (5)	0	0	49,692			
サービス活動外増減差額 (6)=(4)-(5)	0	0	△48,832			
経常増減差額 (7)=(3)+(6)	△121,766	0	△2,080,656			

企画広報事業拠点区分 事業活動明細書

社会福祉法人名 (社福) 青森県社会福祉協議会

(自) 平成30年 4月 1日 (至) 平成31年 3月31日
(平成30年度)

(単位: 円)

勘 定 科 目		拠点区分合計
サ イ ト	会費収益	[8,560,000]
	一般会費収益	(8,560,000)
	社会貢献活動会費収益	8,560,000
	受託金収益	[28,935,000]
	都道府県受託金収益	(28,473,000)
	その他県受託金収益	28,473,000
	全社協受託金収益	(462,000)
	全社協受託金収益	462,000
	事業収益	[9,060,700]
	参加費収益	5,760,000
	資料・図書等頒布収益	3,145,700
	広告料収益	155,000
	その他の収益	[18,195]
その他の収益	(18,195)	
雑収益	18,195	
サービス活動収益計 (1)		46,573,895
ビ ス 活 動 増 減	人件費	[21,787,520]
	職員給料	(15,415,355)
	職員給料	12,969,100
	職員諸手当	2,446,255
	職員賞与	3,258,147
	退職給付費用	(217,060)
	職員共済退職給付費用	217,060
	法定福利費	2,896,958
	事業費	[22,397,612]
	旅費交通費	(1,015,368)
	役職員旅費	310,110
	委員等旅費	705,258
	研修研究費	(1,119,120)
	役職員旅費	526,370
	委員等旅費	589,750
	参加費	3,000
	事務消耗品費	2,978,375
	印刷製本費	3,216,972
	水道光熱費	323,000
	修繕費	50,000
	通信運搬費	1,385,035
	会議費	931,649
	広報費	139,438
	業務委託費	(238,900)
	その他業務委託費	238,900
	手数料	437,271
	賃借料	3,204,642
車輛費	(57,000)	
車輛燃料費	57,000	
租税公課	3,000	
保守料	285,200	
諸謝金	1,328,300	
返還金	(525,376)	
県委託費返還金	525,376	
給付金	(4,113,823)	
経済的援助給付金	4,113,823	
冊子等販売原価	1,045,143	
事務費	[2,087,280]	

企画広報事業拠点区分 事業活動明細書

社会福祉法人名 (社福) 青森県社会福祉協議会

(自) 平成30年 4月 1日 (至) 平成31年 3月31日
(平成30年度)

(単位: 円)

勘 定 科 目		拠点区分合計
の 部	福利厚生費	93,280
	租税公課	1,994,000
	助成金費用	[1,173,248]
	助成金費用	(1,173,248)
	愛の輪レクリエーション教室開催事業助 成金費用	1,173,248
	基金組入額	[1,000,000]
	社会貢献活動推進基金組入額	1,000,000
	減価償却費	[160,059]
	減価償却費	(160,059)
	器具及び備品減価償却費	124,059
	ソフトウェア償却費	36,000
	サービス活動費用計 (2)	48,605,719
	サービス活動増減差額 (3)=(1)-(2)	△2,031,824
	サ ー ビ ス 活 動 外 増 減 の 部	収 受 取 利 息 配 当 金 収 益
受取利息配当金収益		(860)
受取利息配当金収益		860
サービス活動外収益計 (4)		860
費 用	その他のサービス活動外費用	[49,692]
	雑損失	(49,692)
	雑損失	49,692
サービス活動外費用計 (5)	49,692	
サービス活動外増減差額 (6)=(4)-(5)	△48,832	
経常増減差額 (7)=(3)+(6)	△2,080,656	

連絡調整事業拠点区分 事業活動明細書

社会福祉法人名 (社福) 青森県社会福祉協議会

(自) 平成30年 4月 1日 (至) 平成31年 3月31日
(平成30年度)

(単位: 円)

勘定科目	サービス区分			合計	
	教員志願者介護等体験事業	六法種別協等連絡調整事業	被災者支援体制強化事業		
サ イ ス 活 動 増 減 の 部	収 受託金収益	[0]	[0]	[1,479,000]	[1,479,000]
	益 都道府県受託金収益	(0)	(0)	(1,479,000)	(1,479,000)
	益 その他県受託金収益	0	0	1,479,000	1,479,000
	事業収益	[3,280,000]	[0]	[0]	[3,280,000]
	参加費収益	3,280,000	0	0	3,280,000
	サービス活動収益計 (1)	3,280,000	0	1,479,000	4,759,000
サ イ ス 活 動 増 減 の 部	費 人件費	[0]	[0]	[1,416,003]	[1,416,003]
	非常勤職員給与	(0)	(0)	(1,208,825)	(1,208,825)
	非常勤職員給与	0	0	1,090,510	1,090,510
	非常勤職員賞与	0	0	89,134	89,134
	非常勤職員諸手当	0	0	29,181	29,181
	法定福利費	0	0	207,178	207,178
	事業費	[631,110]	[104,229]	[90,522]	[825,861]
	旅費交通費	(0)	(35,270)	(0)	(35,270)
	役職員旅費	0	35,270	0	35,270
	事務消耗品費	22,192	0	47,706	69,898
	印刷製本費	18,100	2,300	8,300	28,700
	水道光熱費	72,000	0	0	72,000
	通信運搬費	73,596	6,840	9,600	90,036
	会議費	0	9,493	0	9,493
	業務委託費	(185,210)	(0)	(0)	(185,210)
	その他業務委託費	185,210	0	0	185,210
	手数料	44,172	7,128	2,916	54,216
	賃借料	45,240	43,198	10,000	98,438
	保守料	170,600	0	12,000	182,600
	事務費	[0]	[10,000]	[113,150]	[123,150]
福利厚生費	0	0	15,150	15,150	
租税公課	0	0	98,000	98,000	
渉外費	0	10,000	0	10,000	
助成金費用	[1,620,000]	[0]	[0]	[1,620,000]	
助成金費用	(1,620,000)	(0)	(0)	(1,620,000)	
介護等体験事業助成金費用	1,620,000	0	0	1,620,000	
	サービス活動費用計 (2)	2,251,110	114,229	1,619,675	3,985,014
	サービス活動増減差額 (3)=(1)-(2)	1,028,890	△114,229	△140,675	773,986
サ イ ス 活 動 増 減 の 部	収 受取利息配当金収益	[63]	[0]	[0]	[63]
	益 受取利息配当金収益	(63)	(0)	(0)	(63)
	益 受取利息配当金収益	63	0	0	63
	サービス活動外収益計 (4)	63	0	0	63
サ イ ス 活 動 増 減 の 部	費				
	サービス活動外費用計 (5)	0	0	0	0
	サービス活動外増減差額 (6)=(4)-(5)	63	0	0	63
	経常増減差額 (7)=(3)+(6)	1,028,953	△114,229	△140,675	774,049

連絡調整事業拠点区分 事業活動明細書

社会福祉法人名 (社福) 青森県社会福祉協議会

(自) 平成30年 4月 1日 (至) 平成31年 3月31日
(平成30年度)

(単位: 円)

勘定科目		内部取引消去	拠点区分合計
サ ー ビ ス 活 動 増 減 の 部	収		
	受託金収益		[1,479,000]
	都道府県受託金収益		(1,479,000)
	その他県受託金収益		1,479,000
	事業収益		[3,280,000]
参加費収益		3,280,000	
	サービス活動収益計 (1)		4,759,000
サ ー ビ ス 活 動 増 減 の 部	費		
	人件費		[1,416,003]
	非常勤職員給与		(1,208,825)
	非常勤職員給与		1,090,510
	非常勤職員賞与		89,134
	非常勤職員諸手当		29,181
	法定福利費		207,178
	事業費		[825,861]
	旅費交通費		(35,270)
	役職員旅費		35,270
	事務消耗品費		69,898
	印刷製本費		28,700
	水道光熱費		72,000
	通信運搬費		90,036
	会議費		9,493
	業務委託費		(185,210)
	その他業務委託費		185,210
	手数料		54,216
	賃借料		98,438
	保守料		182,600
	事務費		[123,150]
	福利厚生費		15,150
	租税公課		98,000
渉外費		10,000	
助成金費用		[1,620,000]	
助成金費用		(1,620,000)	
介護等体験事業助成金費用		1,620,000	
	サービス活動費用計 (2)		3,985,014
	サービス活動増減差額 (3)=(1)-(2)		773,986
サ ー ビ ス 活 動 増 減 の 部	収		
	受取利息配当金収益		[63]
	受取利息配当金収益		(63)
	受取利息配当金収益		63
	サービス活動外収益計 (4)		63
サ ー ビ ス 活 動 増 減 の 部	費		
	サービス活動外費用計 (5)		0
	サービス活動外増減差額 (6)=(4)-(5)		63
	経常増減差額 (7)=(3)+(6)		774,049

助成事業拠点区分 事業活動明細書

社会福祉法人名 (社福) 青森県社会福祉協議会

(自) 平成30年 4月 1日 (至) 平成31年 3月31日
(平成30年度)

(単位: 円)

勘定科目	サービス区分	合計	内部取引消去	拠点区分合計
	青森県善意銀行運営事業			
サービス活動増減の部	収			
	寄附金収益	[314,435]	[314,435]	[314,435]
	預託金収益	(314,435)	(314,435)	(314,435)
	指定預託金収益	314,435	314,435	314,435
	サービス活動収益計 (1)	314,435	314,435	314,435
	費			
	事業費	[372,546]	[372,546]	[372,546]
	旅費交通費	(1,300)	(1,300)	(1,300)
	役職員旅費	1,300	1,300	1,300
	事務消耗品費	13,711	13,711	13,711
通信運搬費	26,214	26,214	26,214	
手数料	5,616	5,616	5,616	
賃借料	11,270	11,270	11,270	
払出金	(314,435)	(314,435)	(314,435)	
指定払出金	314,435	314,435	314,435	
サービス活動費用計 (2)	372,546	372,546	372,546	
サービス活動増減差額 (3)=(1)-(2)	△58,111	△58,111		△58,111
サービス活動外増減の部	収			
	受取利息配当金収益	[1,210]	[1,210]	[1,210]
	受取利息配当金収益	(1,210)	(1,210)	(1,210)
	受取利息配当金収益	1,210	1,210	1,210
	サービス活動外収益計 (4)	1,210	1,210	1,210
費				
サービス活動外費用計 (5)	0	0	0	
サービス活動外増減差額 (6)=(4)-(5)	1,210	1,210		1,210
経常増減差額 (7)=(3)+(6)	△56,901	△56,901		△56,901

住民参加支援事業拠点区分 事業活動明細書

社会福祉法人名 (社福) 青森県社会福祉協議会

(自) 平成30年 4月 1日 (至) 平成31年 3月31日
(平成30年度)

(単位: 円)

勘定科目	サービス区分	合計	内部取引消去	拠点区分合計
	福祉ネットワークづくり事業			
サ ー ビ ス 活 動 増 減 の 部	収			
	会費収益	[22,288,500]	[22,288,500]	[22,288,500]
	一般会費収益	(22,288,500)	(22,288,500)	(22,288,500)
	特別会員会費収益	22,288,500	22,288,500	22,288,500
	事業収益	[788,000]	[788,000]	[788,000]
	賃貸料収益	788,000	788,000	788,000
	益			
	その他の収益	[57,596]	[57,596]	[57,596]
	その他の収益	(57,596)	(57,596)	(57,596)
	雑収益	57,596	57,596	57,596
	サービス活動収益計 (1)	23,134,096	23,134,096	23,134,096
ビ ス 活 動 増 減 の 部	費			
	人件費	[10,323,446]	[10,323,446]	[10,323,446]
	非常勤職員給与	(9,985,970)	(9,985,970)	(9,985,970)
	非常勤職員給与	1,593,320	1,593,320	1,593,320
	非常勤職員賞与	244,090	244,090	244,090
	安心電話相談員給与	8,083,295	8,083,295	8,083,295
	非常勤職員諸手当	65,265	65,265	65,265
	法定福利費	337,476	337,476	337,476
	事業費	[8,753,723]	[8,753,723]	[8,753,723]
	旅費交通費	(42,200)	(42,200)	(42,200)
	役職員旅費	13,470	13,470	13,470
	委員等旅費	28,730	28,730	28,730
	研修研究費	(2,000)	(2,000)	(2,000)
	参加費	2,000	2,000	2,000
	事務消耗品費	199,966	199,966	199,966
	印刷製本費	89,100	89,100	89,100
	水道光熱費	300,000	300,000	300,000
	通信運搬費	981,433	981,433	981,433
	業務委託費	(2,219,400)	(2,219,400)	(2,219,400)
	その他業務委託費	2,219,400	2,219,400	2,219,400
	手数料	418,068	418,068	418,068
	賃借料	2,398,156	2,398,156	2,398,156
	租税公課	1,400	1,400	1,400
	保守料	2,102,000	2,102,000	2,102,000
	事務費	[18,500]	[18,500]	[18,500]
	福利厚生費	18,500	18,500	18,500
	助成金費用	[10,024,000]	[10,024,000]	[10,024,000]
	助成金費用	(10,024,000)	(10,024,000)	(10,024,000)
	福祉安心電話交付金費用	10,024,000	10,024,000	10,024,000
	減価償却費	[356,400]	[356,400]	[356,400]
減価償却費	(356,400)	(356,400)	(356,400)	
器具及び備品減価償却費	356,400	356,400	356,400	
	サービス活動費用計 (2)	29,476,069	29,476,069	29,476,069
	サービス活動増減差額 (3)=(1)-(2)	△6,341,973	△6,341,973	△6,341,973
サ ー ビ ス 活 動 増 減 の 部	収			
	受取利息配当金収益	[367]	[367]	[367]
	受取利息配当金収益	(367)	(367)	(367)
	受取利息配当金収益	367	367	367
		サービス活動外収益計 (4)	367	367
サ ー ビ ス 活 動 増 減 の 部	費			
	サービス活動外費用計 (5)	0	0	0
	サービス活動外増減差額 (6)=(4)-(5)	367	367	367

住民参加支援事業拠点区分 事業活動明細書

社会福祉法人名 (社福) 青森県社会福祉協議会

(自) 平成30年 4月 1日 (至) 平成31年 3月31日
(平成30年度)

(単位: 円)

勘 定 科 目	サービス区分	合 計	内部取引消去	拠点区分合計
	福祉ネットワークづくり事業			
経常増減差額 (7)=(3)+(6)	△6,341,606	△6,341,606		△6,341,606

社会福祉事業従事者研修事業拠点区分 事業活動明細書

社会福祉法人名 (社福) 青森県社会福祉協議会

(自) 平成30年 4月 1日 (至) 平成31年 3月31日
(平成30年度)

(単位: 円)

	勘定科目	サービス区分		合計	内部取引消去	拠点区分合計
		介護福祉支援事業				
サ	収	受託金収益	[1,170,000]	[1,170,000]		[1,170,000]
		都道府県受託金収益	(1,170,000)	(1,170,000)		(1,170,000)
サ	益	その他県受託金収益	1,170,000	1,170,000		1,170,000
		事業収益	[18,712,900]	[18,712,900]		[18,712,900]
		参加費収益	18,712,900	18,712,900		18,712,900
		サービス活動収益計 (1)	19,882,900	19,882,900		19,882,900
サ	費	人件費	[7,877,885]	[7,877,885]		[7,877,885]
		職員給料	(3,395,802)	(3,395,802)		(3,395,802)
サ	費	職員給料	2,789,600	2,789,600		2,789,600
		職員諸手当	606,202	606,202		606,202
サ	費	職員賞与	1,606,944	1,606,944		1,606,944
		非常勤職員給与	(1,764,836)	(1,764,836)		(1,764,836)
サ	費	非常勤職員給与	1,482,310	1,482,310		1,482,310
		非常勤職員賞与	181,696	181,696		181,696
サ	費	非常勤職員諸手当	100,830	100,830		100,830
		退職給付費用	(42,710)	(42,710)		(42,710)
サ	費	職員共済退職給付費用	42,710	42,710		42,710
		法定福利費	1,067,593	1,067,593		1,067,593
サ	費	事業費	[15,217,769]	[15,217,769]		[15,217,769]
		旅費交通費	(872,025)	(872,025)		(872,025)
サ	費	役職員旅費	593,090	593,090		593,090
		委員等旅費	278,935	278,935		278,935
サ	費	事務消耗品費	3,180,539	3,180,539		3,180,539
		印刷製本費	782,368	782,368		782,368
サ	費	水道光熱費	660,000	660,000		660,000
		修繕費	132,840	132,840		132,840
サ	費	通信運搬費	747,221	747,221		747,221
		会議費	101,600	101,600		101,600
サ	費	広報費	625,320	625,320		625,320
		業務委託費	(554,846)	(554,846)		(554,846)
サ	費	その他業務委託費	554,846	554,846		554,846
		手数料	1,149,633	1,149,633		1,149,633
サ	費	保険料	590	590		590
		賃借料	2,230,287	2,230,287		2,230,287
サ	費	租税公課	2,600	2,600		2,600
		保守料	206,000	206,000		206,000
サ	費	諸謝金	3,971,900	3,971,900		3,971,900
		事務費	[143,954]	[143,954]		[143,954]
サ	費	福利厚生費	36,954	36,954		36,954
		租税公課	107,000	107,000		107,000
サ	費	減価償却費	[79,200]	[79,200]		[79,200]
		減価償却費	(79,200)	(79,200)		(79,200)
サ	費	器具及び備品減価償却費	29,052	29,052		29,052
		ソフトウェア償却費	50,148	50,148		50,148
		サービス活動費用計 (2)	23,318,808	23,318,808		23,318,808
		サービス活動増減差額 (3)=(1)-(2)	△3,435,908	△3,435,908		△3,435,908
サ	収	受取利息配当金収益	[163]	[163]		[163]
		受取利息配当金収益	(163)	(163)		(163)
サ	益	受取利息配当金収益	163	163		163
		サービス活動外収益計 (4)	163	163		163
サ	費					

社会福祉事業従事者研修事業拠点区分 事業活動明細書

社会福祉法人名 (社福) 青森県社会福祉協議会

(自) 平成30年 4月 1日 (至) 平成31年 3月31日
(平成30年度)

(単位: 円)

勘定科目	サービス区分	合計	内部取引消去	拠点区分合計
	介護福祉支援事業			
減の部				
	サービス活動外費用計 (5)	0	0	0
	サービス活動外増減差額 (6)=(4)-(5)	163	163	163
	経常増減差額 (7)=(3)+(6)	△3,435,745	△3,435,745	△3,435,745

経営指導事業拠点区分 事業活動明細書

社会福祉法人名 (社福) 青森県社会福祉協議会

(自) 平成30年 4月 1日 (至) 平成31年 3月31日
(平成30年度)

(単位: 円)

勘 定 科 目		サ ー ビ ス 区 分		合 計	内部取引消去
		福祉施設経営指導事業	災害福祉広域支援事業		
サ ー ビ ス 活 動 増 減 の 部	収	受託金収益	[0]	[1,349,000]	[1,349,000]
		都道府県受託金収益	(0)	(1,349,000)	(1,349,000)
		その他県受託金収益	0	1,349,000	1,349,000
	益	事業収益	[112,925]	[0]	[112,925]
		手数料収益	112,925	0	112,925
		その他の収益	[0]	[30,176]	[30,176]
		その他の収益	(0)	(30,176)	(30,176)
		雑収益	0	30,176	30,176
		サービス活動収益計 (1)	112,925	1,379,176	1,492,101
		費	人件費	[0]	[339,560]
		非常勤職員給与	(0)	(339,560)	(339,560)
		非常勤職員給与	0	339,560	339,560
		事業費	[75,422]	[1,263,783]	[1,339,205]
		旅費交通費	(11,620)	(362,700)	(374,320)
		役職員旅費	11,620	83,440	95,060
		委員等旅費	0	279,260	279,260
		事務消耗品費	0	11,820	11,820
		印刷製本費	12,300	0	12,300
		通信運搬費	26,246	42,331	68,577
		会議費	0	21,960	21,960
		手数料	648	20,412	21,060
		賃借料	24,608	201,160	225,768
		租税公課	0	400	400
		諸謝金	0	603,000	603,000
		事務費	[1,000]	[24,000]	[25,000]
		租税公課	1,000	24,000	25,000
		減価償却費	[0]	[249,480]	[249,480]
		減価償却費	(0)	(249,480)	(249,480)
		器具及び備品減価償却費	0	249,480	249,480
		(国庫補助金等特別積立金取崩額)	[0]	[△249,480]	[△249,480]
		(国庫補助金等特別積立金取崩額)	(0)	(△249,480)	(△249,480)
		(国庫補助金等特別積立金取崩額)	0	△249,480	△249,480
		サービス活動費用計 (2)	76,422	1,627,343	1,703,765
		サービス活動増減差額 (3)=(1)-(2)	36,503	△248,167	△211,664
サ ー ビ ス 活 動 増 減 の 部	収	受取利息配当金収益	[2]	[0]	[2]
	益	受取利息配当金収益	(2)	(0)	(2)
		受取利息配当金収益	2	0	2
		サービス活動外収益計 (4)	2	0	2
	費				
		サービス活動外費用計 (5)	0	0	0
		サービス活動外増減差額 (6)=(4)-(5)	2	0	2
		経常増減差額 (7)=(3)+(6)	36,505	△248,167	△211,662

経営指導事業拠点区分 事業活動明細書

社会福祉法人名 (社福) 青森県社会福祉協議会

(自) 平成30年 4月 1日 (至) 平成31年 3月31日
(平成30年度)

(単位: 円)

勘 定 科 目		拠点区分合計
サ ー ビ ス 活 動 増 減 の 部	収	
	受託金収益	[1,349,000]
	都道府県受託金収益	(1,349,000)
	その他県受託金収益	1,349,000
	事業収益	[112,925]
	手数料収益	112,925
	益	
	その他の収益	[30,176]
	その他の収益	(30,176)
	雑収益	30,176
	サービス活動収益計 (1)	1,492,101
サ ー ビ ス 活 動 増 減 の 部	費	
	人件費	[339,560]
	非常勤職員給与	(339,560)
	非常勤職員給与	339,560
	事業費	[1,339,205]
	旅費交通費	(374,320)
	役職員旅費	95,060
	委員等旅費	279,260
	事務消耗品費	11,820
	印刷製本費	12,300
	通信運搬費	68,577
	会議費	21,960
	手数料	21,060
	賃借料	225,768
	用	
	租税公課	400
	諸謝金	603,000
	減	
	事務費	[25,000]
租税公課	25,000	
減価償却費	[249,480]	
減価償却費	(249,480)	
器具及び備品減価償却費	249,480	
(国庫補助金等特別積立金取崩額)	[△249,480]	
(国庫補助金等特別積立金取崩額)	(△249,480)	
(国庫補助金等特別積立金取崩額)	△249,480	
	サービス活動費用計 (2)	1,703,765
	サービス活動増減差額 (3)=(1)-(2)	△211,664
サ ー ビ ス 活 動 増 減 の 部	収	
	受取利息配当金収益	[2]
	受取利息配当金収益	(2)
	受取利息配当金収益	2
益		
	サービス活動外収益計 (4)	2
サ ー ビ ス 活 動 増 減 の 部	費	
	サービス活動外費用計 (5)	0
	サービス活動外増減差額 (6)=(4)-(5)	2
	経常増減差額 (7)=(3)+(6)	△211,662

市町村社協総合支援事業拠点区分 事業活動明細書

社会福祉法人名 (社福) 青森県社会福祉協議会

(自) 平成30年 4月 1日 (至) 平成31年 3月31日
(平成30年度)

(単位: 円)

勘定科目	サービス区分		合計	内部取引消去	拠点区分合計
	市町村社協活動支援事業				
サ ー ビ ス 活 動 増 減 の 部	収	経常経費補助金収益	[23,677,000]	[23,677,000]	[23,677,000]
	益	都道府県補助金収益	(23,677,000)	(23,677,000)	(23,677,000)
		福祉活動指導員設置費補助金収益	23,677,000	23,677,000	23,677,000
	費	事業収益	[72,000]	[72,000]	[72,000]
		参加費収益	72,000	72,000	72,000
	サービス活動収益計 (1)	23,749,000	23,749,000	23,749,000	
サ ー ビ ス 活 動 増 減 の 部	費	人件費	[37,626,482]	[37,626,482]	[37,626,482]
		職員給料	(24,772,633)	(24,772,633)	(24,772,633)
		職員給料	20,614,600	20,614,600	20,614,600
		職員諸手当	4,158,033	4,158,033	4,158,033
		職員賞与	7,485,132	7,485,132	7,485,132
		退職給付費用	(320,730)	(320,730)	(320,730)
		職員共済退職給付費用	320,730	320,730	320,730
		法定福利費	5,047,987	5,047,987	5,047,987
		事業費	[796,485]	[796,485]	[796,485]
		旅費交通費	(90,975)	(90,975)	(90,975)
		役職員旅費	52,875	52,875	52,875
		委員等旅費	38,100	38,100	38,100
		事務消耗品費	52,512	52,512	52,512
		印刷製本費	244,448	244,448	244,448
		水道光熱費	60,000	60,000	60,000
		通信運搬費	17,970	17,970	17,970
		会議費	3,600	3,600	3,600
		手数料	59,400	59,400	59,400
		賃借料	237,780	237,780	237,780
		車輛費	(8,000)	(8,000)	(8,000)
		車輛燃料費	8,000	8,000	8,000
		保守料	16,800	16,800	16,800
		会議参加費	5,000	5,000	5,000
事務費	[146,775]	[146,775]	[146,775]		
福利厚生費	146,775	146,775	146,775		
助成金費用	[1,600,000]	[1,600,000]	[1,600,000]		
助成金費用	(1,600,000)	(1,600,000)	(1,600,000)		
市町村社協連絡会活動事業助成金費用	1,600,000	1,600,000	1,600,000		
	サービス活動費用計 (2)	40,169,742	40,169,742	40,169,742	
	サービス活動増減差額 (3)=(1)-(2)	△16,420,742	△16,420,742	△16,420,742	
サ ー ビ ス 活 動 増 減 の 部	収	受取利息配当金収益	[142]	[142]	[142]
		受取利息配当金収益	(142)	(142)	(142)
		受取利息配当金収益	142	142	142
		サービス活動外収益計 (4)	142	142	142
サ ー ビ ス 活 動 増 減 の 部	費	サービス活動外費用計 (5)	0	0	0
		サービス活動外増減差額 (6)=(4)-(5)	142	142	142
		経常増減差額 (7)=(3)+(6)	△16,420,600	△16,420,600	△16,420,600

共同募金配分金事業拠点区分 事業活動明細書

社会福祉法人名 (社福) 青森県社会福祉協議会

(自) 平成30年 4月 1日 (至) 平成31年 3月31日
(平成30年度)

(単位: 円)

勘 定 科 目		サービス区分		合 計	内部取引消去	拠点区分合計
		共同募金配分金事業				
サ ー ビ ス 活 動 増 減 の 部	収	経常経費補助金収益	[1,650,000]	[1,650,000]		[1,650,000]
		共同募金配分金収益	(1,650,000)	(1,650,000)		(1,650,000)
		一般配分金収益	1,650,000	1,650,000		1,650,000
		事業収益	[1,038,000]	[1,038,000]		[1,038,000]
		参加費収益	603,000	603,000		603,000
		広告料収益	385,000	385,000		385,000
		共催費収益	(50,000)	(50,000)		(50,000)
		県社会福祉大会共催費収益	50,000	50,000		50,000
		サービス活動収益計 (1)	2,688,000	2,688,000		2,688,000
		費	事業費	[2,979,524]	[2,979,524]	
		旅費交通費	(305,390)	(305,390)		(305,390)
		委員等旅費	305,390	305,390		305,390
		事務消耗品費	722,232	722,232		722,232
		印刷製本費	448,998	448,998		448,998
		水道光熱費	60,000	60,000		60,000
		通信運搬費	186,370	186,370		186,370
		業務委託費	(96,250)	(96,250)		(96,250)
		その他業務委託費	96,250	96,250		96,250
		手数料	251,208	251,208		251,208
		保険料	29,316	29,316		29,316
		賃借料	348,500	348,500		348,500
		保守料	4,800	4,800		4,800
		諸謝金	436,250	436,250		436,250
		食糧費	90,210	90,210		90,210
		助成金費用	[360,000]	[360,000]		[360,000]
		助成金費用	(360,000)	(360,000)		(360,000)
		その他助成金費用	360,000	360,000		360,000
		減価償却費	[230,121]	[230,121]		[230,121]
		減価償却費	(230,121)	(230,121)		(230,121)
		器具及び備品減価償却費	230,121	230,121		230,121
		(国庫補助金等特別積立金取崩額)	[△117,720]	[△117,720]		[△117,720]
		(国庫補助金等特別積立金取崩額)	(△117,720)	(△117,720)		(△117,720)
		(国庫補助金等特別積立金取崩額)	△117,720	△117,720		△117,720
		サービス活動費用計 (2)	3,451,925	3,451,925		3,451,925
		サービス活動増減差額 (3)=(1)-(2)	△763,925	△763,925		△763,925
サ ー ビ ス 活 動 増 減 の 部	収	受取利息配当金収益	[19]	[19]		[19]
		受取利息配当金収益	(19)	(19)		(19)
		受取利息配当金収益	19	19		19
		サービス活動外収益計 (4)	19	19		19
		費				
		サービス活動外費用計 (5)	0	0		0
		サービス活動外増減差額 (6)=(4)-(5)	19	19		19
		経常増減差額 (7)=(3)+(6)	△763,906	△763,906		△763,906

ボランティア活動事業拠点区分 事業活動明細書

社会福祉法人名 (社福) 青森県社会福祉協議会

(自) 平成30年 4月 1日 (至) 平成31年 3月31日
(平成30年度)

(単位: 円)

勘 定 科 目		サービス区分		合 計	内部取引消去	拠点区分合計
		ボランティア活動事業				
サ イ ト	収	経常経費補助金収益	[4,908,000]	[4,908,000]		[4,908,000]
		都道府県補助金収益	(4,908,000)	(4,908,000)		(4,908,000)
		セーフティネット支援対策等事業費補助 金収益	4,908,000	4,908,000		4,908,000
	益	受託金収益	[2,773,000]	[2,773,000]		[2,773,000]
		都道府県受託金収益	(2,773,000)	(2,773,000)		(2,773,000)
		その他県受託金収益	2,773,000	2,773,000		2,773,000
		事業収益	[1,297,900]	[1,297,900]		[1,297,900]
		貸貸料収益	5,000	5,000		5,000
		手数料収益	1,292,900	1,292,900		1,292,900
		サービス活動収益計 (1)	8,978,900	8,978,900		8,978,900
ビ ス 活 動 増 減 の 部	費	人件費	[3,739,631]	[3,739,631]		[3,739,631]
		職員給料	(1,833,540)	(1,833,540)		(1,833,540)
		職員給料	1,765,200	1,765,200		1,765,200
		職員諸手当	68,340	68,340		68,340
		職員賞与	294,200	294,200		294,200
		非常勤職員給与	(1,080,666)	(1,080,666)		(1,080,666)
		非常勤職員給与	901,140	901,140		901,140
		非常勤職員賞与	154,956	154,956		154,956
		非常勤職員諸手当	24,570	24,570		24,570
		退職給付費用	(35,284)	(35,284)		(35,284)
		職員共済退職給付費用	35,284	35,284		35,284
		法定福利費	495,941	495,941		495,941
		事業費	[3,530,640]	[3,530,640]		[3,530,640]
		旅費交通費	(897,895)	(897,895)		(897,895)
		役職員旅費	284,895	284,895		284,895
		委員等旅費	613,000	613,000		613,000
		研修研究費	(497,350)	(497,350)		(497,350)
		役職員旅費	456,350	456,350		456,350
		参加費	41,000	41,000		41,000
		事務消耗品費	639,767	639,767		639,767
		印刷製本費	234,732	234,732		234,732
		通信運搬費	246,594	246,594		246,594
		会議費	38,786	38,786		38,786
		業務委託費	(5,400)	(5,400)		(5,400)
		その他業務委託費	5,400	5,400		5,400
		手数料	78,840	78,840		78,840
		賃借料	425,944	425,944		425,944
		車輛費	(8,500)	(8,500)		(8,500)
		車輛燃料費	8,500	8,500		8,500
		租税公課	1,000	1,000		1,000
		保守料	37,400	37,400		37,400
		会議参加費	15,000	15,000		15,000
		諸謝金	403,432	403,432		403,432
	事務費	[129,400]	[129,400]		[129,400]	
	福利厚生費	36,400	36,400		36,400	
	租税公課	93,000	93,000		93,000	
	助成金費用	[1,859,100]	[1,859,100]		[1,859,100]	
	助成金費用	(1,859,100)	(1,859,100)		(1,859,100)	
	ボランティア活動安心事業助成金費用	1,249,100	1,249,100		1,249,100	
	その他助成金費用	610,000	610,000		610,000	
	サービス活動費用計 (2)	9,258,771	9,258,771		9,258,771	
	サービス活動増減差額 (3)=(1)-(2)	△279,871	△279,871		△279,871	

ボランティア活動事業拠点区分 事業活動明細書

社会福祉法人名 (社福) 青森県社会福祉協議会

(自) 平成30年 4月 1日 (至) 平成31年 3月31日
(平成30年度)

(単位: 円)

勘定科目	サービス区分	合計	内部取引消去	拠点区分合計
	ボランティア活動事業			
サービス活動外増減の部	受取利息配当金収益	[72]	[72]	[72]
	受取利息配当金収益	(72)	(72)	(72)
	受取利息配当金収益	72	72	72
	サービス活動外収益計 (4)	72	72	72
	サービス活動外費用計 (5)	0	0	0
	サービス活動外増減差額 (6)=(4)-(5)	72	72	72
	経常増減差額 (7)=(3)+(6)	△279,799	△279,799	△279,799

民生委員活動推進事業拠点区分 事業活動明細書

社会福祉法人名 (社福) 青森県社会福祉協議会

(自) 平成30年 4月 1日 (至) 平成31年 3月31日
(平成30年度)

(単位: 円)

勘 定 科 目		サ ー ビ ス 区 分		合 計	内部取引消去	
		民生委員活動推進事業	民生委員互助事業			
サ ー ビ ス 活 動 増 減 の 部	収	分担金収益	[1,482,500]	[0]	[1,482,500]	
		全社協分担金収益	(1,482,500)	(0)	(1,482,500)	
		民生委員互助共励事業分担金収益	1,482,500	0	1,482,500	
		受託金収益	[1,406,000]	[0]	[1,406,000]	
		都道府県受託金収益	(1,406,000)	(0)	(1,406,000)	
		民生委員研修活動事業委託金収益	1,406,000	0	1,406,000	
		事業収益	[1,021,000]	[1,101,000]	[2,122,000]	
		参加費収益	1,021,000	0	1,021,000	
		給付金収益	(0)	(1,101,000)	(1,101,000)	
		民生委員互助事業給付金収益	0	1,101,000	1,101,000	
		負担金収益	[0]	[6,931,600]	[6,931,600]	
		負担金収益	(0)	(6,931,600)	(6,931,600)	
		民生委員互助共励事業会費収益	0	6,931,600	6,931,600	
	サービス活動収益計 (1)	3,909,500	8,032,600	11,942,100		
	費	事業費	[2,742,376]	[1,101,000]	[3,843,376]	
		旅費交通費	(489,630)	(0)	(489,630)	
		役職員旅費	347,735	0	347,735	
		委員等旅費	141,895	0	141,895	
		事務消耗品費	460,570	0	460,570	
		印刷製本費	575,602	0	575,602	
		水道光熱費	60,000	0	60,000	
		通信運搬費	88,732	0	88,732	
		業務委託費	(86,400)	(0)	(86,400)	
		その他業務委託費	86,400	0	86,400	
		手数料	57,780	0	57,780	
		賃借料	309,650	0	309,650	
		車輛費	(4,500)	(0)	(4,500)	
		車輛燃料費	4,500	0	4,500	
		租税公課	600	0	600	
		保守料	14,800	0	14,800	
		会議参加費	10,000	0	10,000	
		諸謝金	68,000	0	68,000	
		食糧費	516,112	0	516,112	
		給付金	(0)	(1,101,000)	(1,101,000)	
		民生委員互助事業給付金	0	1,101,000	1,101,000	
		助成金費用	[726,000]	[0]	[726,000]	
		助成金費用	(726,000)	(0)	(726,000)	
		指定民児協育成費助成金費用	126,000	0	126,000	
		県民児協育成費助成金費用	600,000	0	600,000	
		負担金費用	[0]	[6,931,600]	[6,931,600]	
		負担金費用	(0)	(6,931,600)	(6,931,600)	
		民生委員互助共励会費負担金費用	0	6,931,600	6,931,600	
		サービス活動費用計 (2)	3,468,376	8,032,600	11,500,976	
		サービス活動増減差額 (3)=(1)-(2)	441,124	0	441,124	
サ ー ビ ス 活 動 外 増 減 の 部	収	受取利息配当金収益	[81]	[0]	[81]	
		受取利息配当金収益	(81)	(0)	(81)	
		受取利息配当金収益	81	0	81	
		サービス活動外収益計 (4)	81	0	81	
	費					
		サービス活動外費用計 (5)	0	0	0	

民生委員活動推進事業拠点区分 事業活動明細書

社会福祉法人名 (社福) 青森県社会福祉協議会

(自) 平成30年 4月 1日 (至) 平成31年 3月31日
(平成30年度)

(単位: 円)

勘定科目	サービス区分		合計	内部取引消去
	民生委員活動推進事業	民生委員互助事業		
部 サービス活動外増減差額 (6)=(4)-(5)	81	0	81	
経常増減差額 (7)=(3)+(6)	441,205	0	441,205	

民生委員活動推進事業拠点区分 事業活動明細書

社会福祉法人名 (社福) 青森県社会福祉協議会

(自) 平成30年 4月 1日 (至) 平成31年 3月31日
(平成30年度)

(単位: 円)

勘 定 科 目		拠点区分合計
サ ー ビ ス 活 動 の 部	収	
	分担金収益	[1,482,500]
	全社協分担金収益	(1,482,500)
	民生委員互助共励事業分担金収益	1,482,500
	受託金収益	[1,406,000]
	都道府県受託金収益	(1,406,000)
	民生委員研修活動事業委託金収益	1,406,000
	事業収益	[2,122,000]
	益	
	参加費収益	1,021,000
	給付金収益	(1,101,000)
	民生委員互助事業給付金収益	1,101,000
ビ		
負担金収益	[6,931,600]	
負担金収益	(6,931,600)	
民生委員互助共励事業会費収益	6,931,600	
サービス活動収益計 (1)	11,942,100	
ス		
費		
事業費	[3,843,376]	
旅費交通費	(489,630)	
役職員旅費	347,735	
委員等旅費	141,895	
事務消耗品費	460,570	
印刷製本費	575,602	
水道光熱費	60,000	
通信運搬費	88,732	
業務委託費	(86,400)	
その他業務委託費	86,400	
手数料	57,780	
賃借料	309,650	
車輛費	(4,500)	
車輛燃料費	4,500	
租税公課	600	
保守料	14,800	
会議参加費	10,000	
減		
用		
諸謝金	68,000	
食糧費	516,112	
給付金	(1,101,000)	
民生委員互助事業給付金	1,101,000	
助成金費用	[726,000]	
助成金費用	(726,000)	
指定民児協育成費助成金費用	126,000	
県民児協育成費助成金費用	600,000	
負担金費用	[6,931,600]	
負担金費用	(6,931,600)	
民生委員互助共励会費負担金費用	6,931,600	
サービス活動費用計 (2)	11,500,976	
サービス活動増減差額 (3)=(1)-(2)	441,124	
サ ー ビ ス 活 動 外 増 減 の		
収		
受取利息配当金収益	[81]	
受取利息配当金収益	(81)	
受取利息配当金収益	81	
益		
サービス活動外収益計 (4)	81	
費		
費用		
サービス活動外費用計 (5)	0	

民生委員活動推進事業拠点区分 事業活動明細書

社会福祉法人名 (社福) 青森県社会福祉協議会

(自) 平成30年 4月 1日 (至) 平成31年 3月31日
(平成30年度)

(単位: 円)

勘 定 科 目		拠点区分合計
部	サービス活動外増減差額 (6)=(4)-(5)	81
	経常増減差額 (7)=(3)+(6)	441,205

基金運営事業拠点区分 事業活動明細書

社会福祉法人名 (社福) 青森県社会福祉協議会

(自) 平成30年 4月 1日 (至) 平成31年 3月31日
(平成30年度)

(単位: 円)

勘定科目	サービス区分		合計	内部取引消去	
	福祉基金運営事業	愛の輪基金運営事業			
サービス活動増減の部	収 寄附金収益	[0]	[1,340,395]	[1,340,395]	
	収 経常経費寄附金収益	(0)	(1,340,395)	(1,340,395)	
	収 一般寄附金収益	0	1,340,395	1,340,395	
	益 貸付事業収益	[30,298]	[0]	[30,298]	
	益 貸付金利息収益	(30,298)	(0)	(30,298)	
	益 貸付金利息収益	30,298	0	30,298	
	サービス活動収益計 (1)	30,298	1,340,395	1,370,693	
	費 事業費	[50,444]	[0]	[50,444]	
	費 旅費交通費	(38,180)	(0)	(38,180)	
	費 委員等旅費	38,180	0	38,180	
減 通信運搬費	5,892	0	5,892		
減 手数料	6,372	0	6,372		
用 助成金費用	[250,000]	[0]	[250,000]		
用 助成金費用	(250,000)	(0)	(250,000)		
用 福利厚生資金助成金費用	250,000	0	250,000		
サービス活動費用計 (2)	300,444	0	300,444		
サービス活動増減差額 (3)=(1)-(2)	△270,146	1,340,395	1,070,249		
サービス活動外増減の部	収 受取利息配当金収益	[187,541]	[11,331,166]	[11,518,707]	
	収 受取利息配当金収益	(187,541)	(11,331,166)	(11,518,707)	
	益 受取利息配当金収益	187,541	11,331,166	11,518,707	
	益 投資有価証券評価益	[0]	[4,494,272]	[4,494,272]	
	益 投資有価証券評価益	0	4,494,272	4,494,272	
	サービス活動外収益計 (4)	187,541	15,825,438	16,012,979	
	費 投資有価証券評価損	[35,820]	[0]	[35,820]	
	費 投資有価証券評価損	35,820	0	35,820	
	サービス活動外費用計 (5)	35,820	0	35,820	
	サービス活動外増減差額 (6)=(4)-(5)	151,721	15,825,438	15,977,159	
経常増減差額 (7)=(3)+(6)	△118,425	17,165,833	17,047,408		

基金運営事業拠点区分 事業活動明細書

社会福祉法人名 (社福) 青森県社会福祉協議会

(自) 平成30年 4月 1日 (至) 平成31年 3月31日
(平成30年度)

(単位: 円)

勘 定 科 目		拠点区分合計	
サ ー ビ ス 活 動 増 減 の 部	収 益	寄附金収益 [1,340,395]	
		経常経費寄附金収益 (1,340,395)	
		一般寄附金収益 1,340,395	
	益	貸付事業収益 [30,298]	
		貸付金利息収益 (30,298)	
		貸付金利息収益 30,298	
	サービス活動収益計 (1)		1,370,693
	費 用	事業費 [50,444]	
		旅費交通費 (38,180)	
		委員等旅費 38,180	
通信運搬費 5,892			
手数料 6,372			
助成金費用 [250,000]			
助成金費用 (250,000)			
福利厚生資金助成金費用 250,000			
サービス活動費用計 (2)		300,444	
サービス活動増減差額 (3)=(1)-(2)		1,070,249	
サ ー ビ ス 活 動 外 増 減 の 部	収 益	受取利息配当金収益 [11,518,707]	
		受取利息配当金収益 (11,518,707)	
		受取利息配当金収益 11,518,707	
	益	投資有価証券評価益 [4,494,272]	
		投資有価証券評価益 4,494,272	
	サービス活動外収益計 (4)		16,012,979
	費 用	投資有価証券評価損 [35,820]	
		投資有価証券評価損 35,820	
		サービス活動外費用計 (5)	
	サービス活動外増減差額 (6)=(4)-(5)		15,977,159
経常増減差額 (7)=(3)+(6)		17,047,408	

福利厚生事業拠点区分 事業活動明細書

社会福祉法人名 (社福) 青森県社会福祉協議会

(自) 平成30年 4月 1日 (至) 平成31年 3月31日
(平成30年度)

(単位: 円)

勘定科目		サービス区分		合計	内部取引消去	拠点区分合計
		福利厚生事業				
サ ー ビ ス 活 動 部	収	経常経費補助金収益	[6,739,000]	[6,739,000]		[6,739,000]
		福利厚生センター補助金収益	(6,739,000)	(6,739,000)		(6,739,000)
		会員交流事業補助金収益	6,739,000	6,739,000		6,739,000
		受託金収益	[1,911,000]	[1,911,000]		[1,911,000]
		福利厚生センター受託金収益	(1,911,000)	(1,911,000)		(1,911,000)
		福利厚生センター受託金収益	1,911,000	1,911,000		1,911,000
		事業収益	[26,250]	[26,250]		[26,250]
		参加費収益	26,250	26,250		26,250
		その他の収益	[72,200]	[72,200]		[72,200]
		その他の収益	(72,200)	(72,200)		(72,200)
		雑収益	72,200	72,200		72,200
		サービス活動収益計 (1)	8,748,450	8,748,450		8,748,450
ス ト ク ス 活 動 部	費	事業費	[581,441]	[581,441]		[581,441]
		旅費交通費	(68,950)	(68,950)		(68,950)
		役職員旅費	34,700	34,700		34,700
		委員等旅費	34,250	34,250		34,250
		研修研究費	(34,700)	(34,700)		(34,700)
		役職員旅費	34,700	34,700		34,700
		事務消耗品費	49,438	49,438		49,438
		印刷製本費	3,700	3,700		3,700
		水道光熱費	30,000	30,000		30,000
		通信運搬費	69,600	69,600		69,600
		会議費	15,420	15,420		15,420
		業務委託費	(126,025)	(126,025)		(126,025)
		其他業務委託費	126,025	126,025		126,025
		手数料	13,608	13,608		13,608
		賃借料	120,000	120,000		120,000
		保守料	50,000	50,000		50,000
		事務費	[16,000]	[16,000]		[16,000]
		租税公課	16,000	16,000		16,000
		助成金費用	[6,613,250]	[6,613,250]		[6,613,250]
	助成金費用	(6,613,250)	(6,613,250)		(6,613,250)	
	会員交流事業助成金費用	6,613,250	6,613,250		6,613,250	
	負担金費用	[26,250]	[26,250]		[26,250]	
	負担金費用	(26,250)	(26,250)		(26,250)	
	会員交流事業参加費費用	26,250	26,250		26,250	
		サービス活動費用計 (2)	7,236,941	7,236,941		7,236,941
		サービス活動増減差額 (3)=(1)-(2)	1,511,509	1,511,509		1,511,509
サ ー ビ ス 活 動 外 部	収	受取利息配当金収益	[61]	[61]		[61]
		受取利息配当金収益	(61)	(61)		(61)
		受取利息配当金収益	61	61		61
		サービス活動外収益計 (4)	61	61		61
ス ト ク ス 活 動 外 部	費					
		サービス活動外費用計 (5)	0	0		0
		サービス活動外増減差額 (6)=(4)-(5)	61	61		61
		経常増減差額 (7)=(3)+(6)	1,511,570	1,511,570		1,511,570

福祉人材センター事業拠点区分 事業活動明細書

社会福祉法人名 (社福) 青森県社会福祉協議会

(自) 平成30年 4月 1日 (至) 平成31年 3月31日
(平成30年度)

(単位: 円)

勘定科目	サービス区分				
	福祉人材センター事業	福祉・介護人材マッチング機能強化事業	福祉・介護人材確保対策事業	三ツ星保育支援センター運営事業	
収	経常経費補助金収益	[0]	[0]	[0]	[0]
	都道府県補助金収益	(0)	(0)	(0)	(0)
	その他県補助金収益	0	0	0	0
	受託金収益	[34,262,000]	[9,258,000]	[14,806,000]	[17,224,920]
	都道府県受託金収益	(34,262,000)	(9,258,000)	(14,806,000)	(17,224,920)
	福祉人材センター事業受託金収益	34,262,000	0	0	0
	潜在的有資格者等再就業促進事業受託金収益	0	0	2,516,000	0
	福祉・介護人材マッチング機能強化事業受託金収益	0	9,258,000	0	0
	福祉・介護人材キャリアパス支援事業受託金収益	0	0	1,445,000	0
	福祉・介護人材確保対策事業受託金収益	0	0	2,085,000	0
	福祉・介護人材参入促進事業受託金収益	0	0	3,983,000	0
	福祉・介護人材定着促進事業受託金収益	0	0	4,777,000	0
	三ツ星保育支援センター運営事業受託金収益	0	0	0	17,224,920
	放課後児童支援員認定資格研修事業受託金収益	0	0	0	0
	放課後児童支援員資質向上研修事業受託金収益	0	0	0	0
	その他県受託金収益	0	0	0	0
	事業収益	[468,000]	[0]	[3,117,000]	[210,000]
	参加費収益	468,000	0	3,117,000	210,000
	サービス活動収益計 (1)	34,730,000	9,258,000	17,923,000	17,434,920
ス	人件費	[17,229,795]	[4,947,877]	[3,417,014]	[9,821,070]
	職員給料	(11,337,826)	(3,614,482)	(2,702,756)	(7,058,763)
	職員給料	10,012,200	3,530,400	2,583,722	6,358,600
	職員諸手当	1,325,626	84,082	119,034	700,163
	職員賞与	3,394,054	588,400	227,269	1,346,777
	非常勤職員給与	(0)	(0)	(0)	(0)
	非常勤職員給与	0	0	0	0
	非常勤職員諸手当	0	0	0	0
	退職給付費用	(162,544)	(70,568)	(52,936)	(114,356)
	職員共済退職給付費用	162,544	70,568	52,936	114,356
	法定福利費	2,335,371	674,427	434,053	1,301,174
	事業費	[16,484,122]	[3,814,247]	[14,198,436]	[6,774,712]
	旅費交通費	(339,530)	(130,650)	(800,230)	(498,550)
	役職員旅費	241,830	250	140,395	238,830
	委員等旅費	97,700	130,400	659,835	259,720
	研修研究費	(369,390)	(140,515)	(96,780)	(0)
	役職員旅費	342,390	126,515	0	0
	委員等旅費	0	0	86,480	0
	参加費	27,000	14,000	10,300	0
	事務消耗品費	664,437	735,371	1,641,886	762,864
	印刷製本費	1,813,776	263,740	1,312,020	1,264,646
	水道光熱費	250,000	0	0	80,000
	通信運搬費	440,764	201,716	796,543	724,007
	会議費	3,256	3,256	17,280	5,350
	広報費	456,400	248,384	597,940	601,800
	業務委託費	(10,400,000)	(540,000)	(0)	(0)
	福祉人材バンク委託費	10,400,000	0	0	0
	その他業務委託費	0	540,000	0	0

福祉人材センター事業拠点区分 事業活動明細書

社会福祉法人名 (社福) 青森県社会福祉協議会

(自) 平成30年 4月 1日 (至) 平成31年 3月31日
(平成30年度)

(単位: 円)

勘定科目	サービス区分				
	福祉人材センター事業	福祉・介護人材マッチング機能強化事業	福祉・介護人材確保対策事業	三ツ星保育支援センター運営事業	
減 用 の 部	手数料	65,448	34,236	129,859	404,462
	保険料	0	0	16,016	700
	賃借料	783,513	356,080	810,291	940,226
	車輛費	(18,000)	(118,000)	(19,000)	(26,000)
	車輛燃料費	18,000	118,000	19,000	26,000
	租税公課	200	10,000	20,600	20,000
	保守料	45,000	41,200	250,800	56,000
	会議参加費	10,000	0	0	0
	諸謝金	236,000	130,000	4,410,370	1,152,403
	返還金	(588,408)	(861,099)	(3,278,821)	(237,704)
	県委託費返還金	588,408	861,099	3,278,821	237,704
	県補助金返還金	0	0	0	0
	事務費	[73,483]	[495,876]	[307,550]	[839,138]
	福利厚生費	73,483	36,876	26,550	55,138
	租税公課	0	459,000	281,000	784,000
	分担金費用	[350,000]	[0]	[0]	[0]
	分担金費用	(350,000)	(0)	(0)	(0)
	その他分担金費用	350,000	0	0	0
	助成金費用	[0]	[0]	[0]	[0]
	助成金費用	(0)	(0)	(0)	(0)
	その他助成金費用	0	0	0	0
	減価償却費	[86,632]	[0]	[0]	[68,040]
	減価償却費	(86,632)	(0)	(0)	(68,040)
器具及び備品減価償却費	86,632	0	0	68,040	
サービス活動費用計 (2)	34,224,032	9,258,000	17,923,000	17,502,960	
サービス活動増減差額 (3)=(1)-(2)	505,968	0	0	△68,040	
サ ー ビ ス 活 動 外 増 減 の 部	収益	[400]	[0]	[0]	[0]
	受取利息配当金収益	(400)	(0)	(0)	(0)
	受取利息配当金収益	400	0	0	0
サービス活動外収益計 (4)	400	0	0	0	
費用					
サービス活動外費用計 (5)	0	0	0	0	
サービス活動外増減差額 (6)=(4)-(5)	400	0	0	0	
経常増減差額 (7)=(3)+(6)	506,368	0	0	△68,040	

福祉人材センター事業拠点区分 事業活動明細書

社会福祉法人名 (社福) 青森県社会福祉協議会

(自) 平成30年 4月 1日 (至) 平成31年 3月31日
(平成30年度)

(単位: 円)

勘定科目	サービス区分			合計	
	介護職員初任者研修受講費補助事業	介護職員育児支援事業費補助事業	放課後児童支援員研修事業		
収	経常経費補助金収益	[8,607,000]	[0]	[0]	[8,607,000]
	都道府県補助金収益	(8,607,000)	(0)	(0)	(8,607,000)
	その他県補助金収益	8,607,000	0	0	8,607,000
	受託金収益	[0]	[5,790,000]	[3,294,388]	[84,635,308]
	都道府県受託金収益	(0)	(5,790,000)	(3,294,388)	(84,635,308)
	福祉人材センター事業受託金収益	0	0	0	34,262,000
	潜在的有資格者等再就業促進事業受託金収益	0	0	0	2,516,000
	福祉・介護人材マッチング機能強化事業受託金収益	0	0	0	9,258,000
	福祉・介護人材キャリアパス支援事業受託金収益	0	0	0	1,445,000
	福祉・介護人材確保対策事業受託金収益	0	0	0	2,085,000
	福祉・介護人材参入促進事業受託金収益	0	0	0	3,983,000
	福祉・介護人材定着促進事業受託金収益	0	0	0	4,777,000
	三ツ星保育支援センター運営事業受託金収益	0	0	0	17,224,920
	放課後児童支援員認定資格研修事業受託金収益	0	0	1,871,542	1,871,542
	放課後児童支援員資質向上研修事業受託金収益	0	0	1,422,846	1,422,846
	その他県受託金収益	0	5,790,000	0	5,790,000
	事業収益	[0]	[0]	[0]	[3,795,000]
	参加費収益	0	0	0	3,795,000
	サービス活動収益計 (1)	8,607,000	5,790,000	3,294,388	97,037,308
ス	人件費	[185,558]	[664,081]	[1,635,843]	[37,901,238]
	職員給料	(0)	(467,145)	(1,208,085)	(26,389,057)
	職員給料	0	441,300	1,176,800	24,103,022
	職員諸手当	0	25,845	31,285	2,286,035
	職員賞与	0	95,615	191,230	5,843,345
	非常勤職員給与	(161,299)	(0)	(0)	(161,299)
	非常勤職員給与	150,190	0	0	150,190
	非常勤職員諸手当	11,109	0	0	11,109
	退職給付費用	(0)	(8,826)	(23,496)	(432,726)
	職員共済退職給付費用	0	8,826	23,496	432,726
	法定福利費	24,259	92,495	213,032	5,074,811
	事業費	[1,987,458]	[4,675,419]	[1,527,545]	[49,461,939]
	旅費交通費	(0)	(0)	(31,950)	(1,800,910)
	役職員旅費	0	0	0	621,305
	委員等旅費	0	0	31,950	1,179,605
	研修研究費	(0)	(0)	(0)	(606,685)
	役職員旅費	0	0	0	468,905
	委員等旅費	0	0	0	86,480
	参加費	0	0	0	51,300
	事務消耗品費	24,600	12,800	584,215	4,426,173
	印刷製本費	50,794	9,300	140,440	4,854,716
	水道光熱費	0	0	70,000	400,000
	通信運搬費	58,028	13,040	50,858	2,284,956
	会議費	0	0	8,620	37,762
	広報費	0	0	0	1,904,524
	業務委託費	(0)	(0)	(0)	(10,940,000)
	福祉人材バンク委託費	0	0	0	10,400,000
	その他業務委託費	0	0	0	540,000

福祉人材センター事業拠点区分 事業活動明細書

社会福祉法人名 (社福) 青森県社会福祉協議会

(自) 平成30年 4月 1日 (至) 平成31年 3月31日
(平成30年度)

(単位: 円)

勘定科目	サービス区分			合計	
	介護職員初任者研修受講費補助事業	介護職員育児支援事業費補助事業	放課後児童支援員研修事業		
減	手数料	45,036	3,564	12,312	694,917
用	保険料	0	0	0	16,716
	賃借料	0	18,200	324,200	3,232,510
	車輛費	(0)	(0)	(0)	(181,000)
	車輛燃料費	0	0	0	181,000
	租税公課	0	0	800	51,600
	保守料	0	4,720	37,600	435,320
	会議参加費	0	0	0	10,000
	諸謝金	0	0	164,750	6,093,523
	返還金	(1,809,000)	(4,613,795)	(101,800)	(11,490,627)
	県委託費返還金	0	4,613,795	101,800	9,681,627
	県補助金返還金	1,809,000	0	0	1,809,000
	事務費	[0]	[414,000]	[131,000]	[2,261,047]
	福利厚生費	0	0	0	192,047
	租税公課	0	414,000	131,000	2,069,000
	分担金費用	[0]	[0]	[0]	[350,000]
	分担金費用	(0)	(0)	(0)	(350,000)
	その他分担金費用	0	0	0	350,000
	助成金費用	[6,459,095]	[36,500]	[0]	[6,495,595]
	助成金費用	(6,459,095)	(36,500)	(0)	(6,495,595)
	その他助成金費用	6,459,095	36,500	0	6,495,595
	減価償却費	[0]	[0]	[0]	[154,672]
	減価償却費	(0)	(0)	(0)	(154,672)
	器具及び備品減価償却費	0	0	0	154,672
	サービス活動費用計 (2)	8,632,111	5,790,000	3,294,388	96,624,491
	サービス活動増減差額 (3)=(1)-(2)	△25,111	0	0	412,817
サ	収	[0]	[0]	[0]	[400]
ー	受取利息配当金収益	(0)	(0)	(0)	(400)
ビ	受取利息配当金収益	0	0	0	400
ス	受取利息配当金収益	0	0	0	400
活	サービス活動外収益計 (4)	0	0	0	400
動	費				
外					
増					
減					
の	サービス活動外費用計 (5)	0	0	0	0
部	サービス活動外増減差額 (6)=(4)-(5)	0	0	0	400
	経常増減差額 (7)=(3)+(6)	△25,111	0	0	413,217

福祉人材センター事業拠点区分 事業活動明細書

社会福祉法人名 (社福) 青森県社会福祉協議会

(自) 平成30年 4月 1日 (至) 平成31年 3月31日
(平成30年度)

(単位: 円)

勘 定 科 目		内部取引消去	拠点区分合計
収 益 ビ ス 活 動 増	經常経費補助金収益		[8,607,000]
	都道府県補助金収益		(8,607,000)
	その他県補助金収益		8,607,000
	受託金収益		[84,635,308]
	都道府県受託金収益		(84,635,308)
	福祉人材センター事業受託金収益		34,262,000
	潜在的有資格者等再就業促進事業受託金収益		2,516,000
	福祉・介護人材マッチング機能強化事業受託金収益		9,258,000
	福祉・介護人材キャリアパス支援事業受託金収益		1,445,000
	福祉・介護人材確保対策事業受託金収益		2,085,000
	福祉・介護人材参入促進事業受託金収益		3,983,000
	福祉・介護人材定着促進事業受託金収益		4,777,000
	三ツ星保育支援センター運営事業受託金収益		17,224,920
	放課後児童支援員認定資格研修事業受託金収益		1,871,542
	放課後児童支援員資質向上研修事業受託金収益		1,422,846
	その他県受託金収益		5,790,000
	事業収益		[3,795,000]
	参加費収益		3,795,000
	サービス活動収益計(1)		97,037,308
	人件費 非常勤職員給与 退職給付費用 法定福利費 事業費 旅費交通費 研修研究費 事務消耗品費 印刷製本費 水道光熱費 通信運搬費 会議費 広報費 業務委託費 手数料	人件費	
職員給料			(26,389,057)
職員給料			24,103,022
職員諸手当			2,286,035
職員賞与			5,843,345
非常勤職員給与			(161,299)
非常勤職員給与			150,190
非常勤職員諸手当			11,109
退職給付費用			(432,726)
職員共済退職給付費用			432,726
法定福利費			5,074,811
事業費			[49,461,939]
旅費交通費			(1,800,910)
役職員旅費			621,305
委員等旅費			1,179,605
研修研究費			(606,685)
役職員旅費			468,905
委員等旅費			86,480
参加費			51,300
事務消耗品費			4,426,173
印刷製本費		4,854,716	
水道光熱費		400,000	
通信運搬費		2,284,956	
会議費		37,762	
広報費		1,904,524	
業務委託費		(10,940,000)	
福祉人材バンク委託費		10,400,000	
その他業務委託費		540,000	
手数料		694,917	

福祉人材センター事業拠点区分 事業活動明細書

社会福祉法人名 (社福) 青森県社会福祉協議会

(自) 平成30年 4月 1日 (至) 平成31年 3月31日
(平成30年度)

(単位: 円)

勘定科目		内部取引消去	拠点区分合計
減 の 部	保険料		16,716
	賃借料		3,232,510
	車輦費	(181,000)
	車輦燃料費		181,000
	租税公課		51,600
	保守料		435,320
	会議参加費		10,000
	諸謝金		6,093,523
	返還金	(11,490,627)
	県委託費返還金		9,681,627
	県補助金返還金		1,809,000
	事務費	[2,261,047]
	福利厚生費		192,047
	租税公課		2,069,000
	分担金費用	[350,000]
	分担金費用	(350,000)
	その他分担金費用		350,000
	助成金費用	[6,495,595]
	助成金費用	(6,495,595)
	その他助成金費用		6,495,595
減価償却費	[154,672]	
減価償却費	(154,672)	
器具及び備品減価償却費		154,672	
サービス活動費用計 (2)		96,624,491	
サービス活動増減差額 (3)=(1)-(2)		412,817	
サ ー ビ ス 活 動 外 増 減 の 部	収		
	受取利息配当金収益	[400]
	受取利息配当金収益	(400)
受取利息配当金収益		400	
サービス活動外収益計 (4)		400	
費			
サービス活動外費用計 (5)		0	
サービス活動外増減差額 (6)=(4)-(5)		400	
経常増減差額 (7)=(3)+(6)		413,217	

福祉サービス利用援助事業拠点区分 事業活動明細書

社会福祉法人名 (社福) 青森県社会福祉協議会

(自) 平成30年 4月 1日 (至) 平成31年 3月31日
(平成30年度)

(単位: 円)

勘定科目		サービス区分		合計	内部取引消去	
		日常生活自立支援事業	成年後見制度関連事業			
サ ー ビ ス 活 動 増 減 の 部	収	経常経費補助金収益	[67,815,000]	[0]	[67,815,000]	
	益	都道府県補助金収益	(67,815,000)	(0)	(67,815,000)	
		日常生活自立支援事業費補助金収益	67,815,000	0	67,815,000	
		事業収益	[102,000]	[486,000]	[588,000]	
		参加費収益	102,000	0	102,000	
		後見監督業務報酬収益	0	486,000	486,000	
		サービス活動収益計 (1)	67,917,000	486,000	68,403,000	
サ ー ビ ス 活 動 増 減 の 部	費 用	人件費	[13,167,078]	[0]	[13,167,078]	
		職員給料	(8,824,325)	(0)	(8,824,325)	
		職員給料	7,731,000	0	7,731,000	
		職員諸手当	1,093,325	0	1,093,325	
		職員賞与	2,491,016	0	2,491,016	
		退職給付費用	(124,128)	(0)	(124,128)	
		職員共済退職給付費用	124,128	0	124,128	
		法定福利費	1,727,609	0	1,727,609	
		事業費	[54,196,820]	[427,934]	[54,624,754]	
		旅費交通費	(163,815)	(51,165)	(214,980)	
		役職員旅費	118,470	0	118,470	
		委員等旅費	45,345	51,165	96,510	
		研修研究費	(78,020)	(48,100)	(126,120)	
		役職員旅費	72,520	48,100	120,620	
		参加費	5,500	0	5,500	
		事務消耗品費	112,122	26,155	138,277	
		印刷製本費	18,220	0	18,220	
		通信運搬費	119,348	35,340	154,688	
		会議費	5,860	1,600	7,460	
		業務委託費	(53,378,000)	(0)	(53,378,000)	
		日常生活自立支援事業委託費	53,378,000	0	53,378,000	
		手数料	41,472	3,456	44,928	
		保険料	0	108,600	108,600	
		賃借料	82,238	113,318	195,556	
		車輛費	(9,000)	(0)	(9,000)	
		車輛燃料費	9,000	0	9,000	
		租税公課	0	3,200	3,200	
保守料	20,200	0	20,200			
会議参加費	5,000	0	5,000			
諸謝金	163,525	37,000	200,525			
事務費	[55,138]	[3,000]	[58,138]			
福利厚生費	55,138	0	55,138			
租税公課	0	3,000	3,000			
	サービス活動費用計 (2)	67,419,036	430,934	67,849,970		
	サービス活動増減差額 (3)=(1)-(2)	497,964	55,066	553,030		
サ ー ビ ス 活 動 増 減 の 部	収	受取利息配当金収益	[278]	[0]	[278]	
	益	受取利息配当金収益	(278)	(0)	(278)	
		受取利息配当金収益	278	0	278	
		サービス活動外収益計 (4)	278	0	278	
サ ー ビ ス 活 動 増 減 の 部	費 用					
		サービス活動外費用計 (5)	0	0	0	
		サービス活動外増減差額 (6)=(4)-(5)	278	0	278	
	経常増減差額 (7)=(3)+(6)	498,242	55,066	553,308		

福祉サービス利用援助事業拠点区分 事業活動明細書

社会福祉法人名 (社福) 青森県社会福祉協議会

(自) 平成30年 4月 1日 (至) 平成31年 3月31日
(平成30年度)

(単位: 円)

勘 定 科 目		拠点区分合計
サ ー ビ ス 活 動 増 減 の 部	収	
	益	
	經常経費補助金収益	[67,815,000]
	都道府県補助金収益	(67,815,000)
	日常生活自立支援事業費補助金収益	67,815,000
	事業収益	[588,000]
	参加費収益	102,000
	後見監督業務報酬収益	486,000
	サービス活動収益計 (1)	68,403,000
サ ー ビ ス 活 動 増 減 の 部	費	
	人件費	[13,167,078]
	職員給料	(8,824,325)
	職員給料	7,731,000
	職員諸手当	1,093,325
	職員賞与	2,491,016
	退職給付費用	(124,128)
	職員共済退職給付費用	124,128
	法定福利費	1,727,609
	事業費	[54,624,754]
	旅費交通費	(214,980)
	役職員旅費	118,470
	委員等旅費	96,510
	研修研究費	(126,120)
	役職員旅費	120,620
	参加費	5,500
	事務消耗品費	138,277
	印刷製本費	18,220
	通信運搬費	154,688
	会議費	7,460
	業務委託費	(53,378,000)
	日常生活自立支援事業委託費	53,378,000
	手数料	44,928
	保険料	108,600
	賃借料	195,556
	車輛費	(9,000)
	車輛燃料費	9,000
租税公課	3,200	
保守料	20,200	
会議参加費	5,000	
諸謝金	200,525	
事務費	[58,138]	
福利厚生費	55,138	
租税公課	3,000	
	サービス活動費用計 (2)	67,849,970
	サービス活動増減差額 (3)=(1)-(2)	553,030
サ ー ビ ス 活 動 増 減 の 部	収	
	益	
	受取利息配当金収益	[278]
	受取利息配当金収益	(278)
	受取利息配当金収益	278
	サービス活動外収益計 (4)	278
サ ー ビ ス 活 動 増 減 の 部	費	
	用	
	サービス活動外費用計 (5)	0
	サービス活動外増減差額 (6)=(4)-(5)	278
	經常増減差額 (7)=(3)+(6)	553,308

苦情解決事業拠点区分 事業活動明細書

社会福祉法人名 (社福) 青森県社会福祉協議会

(自) 平成30年 4月 1日 (至) 平成31年 3月31日
(平成30年度)

(単位: 円)

勘定科目	サービス区分		合計	内部取引消去	拠点区分合計	
	福祉サービス	苦情解決事業				
サ 益	収 經常経費補助金収益	[10,144,000]	[10,144,000]		[10,144,000]	
	都道府県補助金収益	(10,144,000)	(10,144,000)		(10,144,000)	
	運営適正化委員会事業補助金収益	10,144,000	10,144,000		10,144,000	
	事業収益	[1,395,000]	[1,395,000]		[1,395,000]	
	参加費収益	1,395,000	1,395,000		1,395,000	
	サービス活動収益計 (1)	11,539,000	11,539,000		11,539,000	
ス 活 動 増 減 の 部	ビ 費	人件費	[9,037,215]	[9,037,215]		[9,037,215]
		職員給料	(5,205,728)	(5,205,728)		(5,205,728)
		職員給料	4,682,400	4,682,400		4,682,400
		職員諸手当	523,328	523,328		523,328
		職員賞与	1,652,572	1,652,572		1,652,572
		非常勤職員給与	(911,916)	(911,916)		(911,916)
		非常勤職員給与	809,720	809,720		809,720
		非常勤職員賞与	89,134	89,134		89,134
		非常勤職員諸手当	13,062	13,062		13,062
		退職給付費用	(52,000)	(52,000)		(52,000)
		職員共済退職給付費用	52,000	52,000		52,000
		法定福利費	1,214,999	1,214,999		1,214,999
		事業費	[2,581,543]	[2,581,543]		[2,581,543]
		旅費交通費	(288,655)	(288,655)		(288,655)
		役職員旅費	120,845	120,845		120,845
		委員等旅費	167,810	167,810		167,810
		研修研究費	(97,720)	(97,720)		(97,720)
		役職員旅費	97,720	97,720		97,720
		事務消耗品費	230,597	230,597		230,597
		印刷製本費	324,600	324,600		324,600
		通信運搬費	277,120	277,120		277,120
		会議費	13,825	13,825		13,825
		業務委託費	(120,000)	(120,000)		(120,000)
		その他業務委託費	120,000	120,000		120,000
		手数料	69,390	69,390		69,390
		賃借料	320,596	320,596		320,596
		車輛費	(8,440)	(8,440)		(8,440)
車輛燃料費	8,440	8,440		8,440		
保守料	21,200	21,200		21,200		
会議参加費	10,000	10,000		10,000		
諸謝金	799,400	799,400		799,400		
事務費	[36,565]	[36,565]		[36,565]		
福利厚生費	36,565	36,565		36,565		
	サービス活動費用計 (2)	11,655,323	11,655,323		11,655,323	
	サービス活動増減差額 (3)=(1)-(2)	△116,323	△116,323		△116,323	
サ ー ビ ス 活 動 外 増 減 の 部	収 益	受取利息配当金収益	[58]	[58]		[58]
		受取利息配当金収益	(58)	(58)		(58)
		受取利息配当金収益	58	58		58
		サービス活動外収益計 (4)	58	58		58
	サービス活動外費用計 (5)	0	0		0	
	サービス活動外増減差額 (6)=(4)-(5)	58	58		58	
	經常増減差額 (7)=(3)+(6)	△116,265	△116,265		△116,265	

介護実習・普及センター事業拠点区分 事業活動明細書

社会福祉法人名 (社福) 青森県社会福祉協議会

(自) 平成30年 4月 1日 (至) 平成31年 3月31日
(平成30年度)

(単位: 円)

勘定科目	サービス区分		合計	内部取引消去		
	介護実習・普及センター事業	介護啓発・福祉機器普及センター事業				
収	経常経費補助金収益	[9,036,000]	[0]	[9,036,000]		
	都道府県補助金収益	(8,036,000)	(0)	(8,036,000)		
	その他県補助金収益	8,036,000	0	8,036,000		
	その他補助金収益	(1,000,000)	(0)	(1,000,000)		
	その他補助金収益	1,000,000	0	1,000,000		
	益	受託金収益	[0]	[5,659,000]	[5,659,000]	
		都道府県受託金収益	(0)	(5,659,000)	(5,659,000)	
		介護体験型事業受託金収益	0	5,659,000	5,659,000	
		事業収益	[2,394,000]	[30,000]	[2,424,000]	
	参加費収益	2,394,000	30,000	2,424,000		
サービス活動収益計(1)	11,430,000	5,689,000	17,119,000			
ビ	人件費	[4,747,443]	[3,014,930]	[7,762,373]		
	職員給料	(2,173,698)	(2,575,145)	(4,748,843)		
	職員給料	2,083,475	2,349,000	4,432,475		
	職員諸手当	90,223	226,145	316,368		
	職員賞与	255,953	0	255,953		
	非常勤職員給与	(1,661,464)	(0)	(1,661,464)		
	非常勤職員給与	1,214,580	0	1,214,580		
	非常勤職員賞与	244,090	0	244,090		
	非常勤職員諸手当	202,794	0	202,794		
	ス	退職給付費用	(39,304)	(34,710)	(74,014)	
		職員共済退職給付費用	39,304	34,710	74,014	
	法定福利費	617,024	405,075	1,022,099		
	事業費	[3,663,031]	[2,469,070]	[6,132,101]		
	活	旅費交通費	(358,730)	(7,975)	(366,705)	
		役職員旅費	29,400	0	29,400	
		委員等旅費	329,330	7,975	337,305	
		研修研究費	(182,820)	(129,460)	(312,280)	
		役職員旅費	172,820	110,800	283,620	
		参加費	10,000	18,660	28,660	
		事務消耗品費	516,214	696,175	1,212,389	
		印刷製本費	315,220	1,620	316,840	
		水道光熱費	161,000	997,000	1,158,000	
		通信運搬費	350,001	44,884	394,885	
	動	会議費	45,555	3,045	48,600	
		広報費	8,000	0	8,000	
		業務委託費	(108,000)	(0)	(108,000)	
		その他業務委託費	108,000	0	108,000	
手数料		253,756	24,364	278,120		
保険料		0	560	560		
賃借料		898,035	185,740	1,083,775		
車両費		(13,000)	(0)	(13,000)		
車両燃料費		13,000	0	13,000		
租税公課		200	10,000	10,200		
増	諸謝金	452,500	92,000	544,500		
	返還金	(0)	(276,247)	(276,247)		
	県委託費返還金	0	276,247	276,247		
	事務費	[168,700]	[205,000]	[373,700]		
	福利厚生費	52,700	0	52,700		
	租税公課	116,000	205,000	321,000		
	助成金費用	[1,392,232]	[0]	[1,392,232]		
	助成金費用	(1,392,232)	(0)	(1,392,232)		
	その他助成金費用	1,392,232	0	1,392,232		
	減					
の						
部						

介護実習・普及センター事業拠点区分 事業活動明細書

社会福祉法人名 (社福) 青森県社会福祉協議会

(自) 平成30年 4月 1日 (至) 平成31年 3月31日
(平成30年度)

(単位: 円)

勘定科目	サービス区分		合計	内部取引消去
	介護実習・普及センター事業	介護啓発・福祉機器普及センター事業		
減価償却費	[0]	[22,377]	[22,377]	
減価償却費	(0)	(22,377)	(22,377)	
器具及び備品減価償却費	0	22,377	22,377	
サービス活動費用計 (2)	9,971,406	5,711,377	15,682,783	
サービス活動増減差額 (3)=(1)-(2)	1,458,594	△22,377	1,436,217	
サービス活動外増減の部	収益			
	受取利息配当金収益	[178]	[0]	[178]
	受取利息配当金収益	(178)	(0)	(178)
	受取利息配当金収益	178	0	178
サービス活動外収益計 (4)	178	0	178	
費用				
サービス活動外費用計 (5)	0	0	0	
サービス活動外増減差額 (6)=(4)-(5)	178	0	178	
経常増減差額 (7)=(3)+(6)	1,458,772	△22,377	1,436,395	

介護実習・普及センター事業拠点区分 事業活動明細書

社会福祉法人名 (社福) 青森県社会福祉協議会

(自) 平成30年 4月 1日 (至) 平成31年 3月31日
(平成30年度)

(単位: 円)

勘 定 科 目		拠点区分合計
収 益	經常経費補助金収益	[9,036,000]
	都道府県補助金収益	(8,036,000)
	その他県補助金収益	8,036,000
	その他補助金収益	(1,000,000)
	その他補助金収益	1,000,000
	受託金収益	[5,659,000]
	都道府県受託金収益	(5,659,000)
	介護体験型事業受託金収益	5,659,000
	事業収益	[2,424,000]
	参加費収益	2,424,000
サービス活動収益計 (1)		17,119,000
ビ ス 活 動 増 減 の 部	人件費	[7,762,373]
	職員給料	(4,748,843)
	職員給料	4,432,475
	職員諸手当	316,368
	職員賞与	255,953
	非常勤職員給与	(1,661,464)
	非常勤職員給与	1,214,580
	非常勤職員賞与	244,090
	非常勤職員諸手当	202,794
	退職給付費用	(74,014)
	職員共済退職給付費用	74,014
	法定福利費	1,022,099
	事業費	[6,132,101]
	旅費交通費	(366,705)
	役職員旅費	29,400
	委員等旅費	337,305
	研修研究費	(312,280)
	役職員旅費	283,620
	参加費	28,660
	事務消耗品費	1,212,389
	印刷製本費	316,840
	水道光熱費	1,158,000
	通信運搬費	394,885
	会議費	48,600
	広報費	8,000
	業務委託費	(108,000)
	その他業務委託費	108,000
	手数料	278,120
	保険料	560
	賃借料	1,083,775
	車輛費	(13,000)
	車輛燃料費	13,000
租税公課	10,200	
諸謝金	544,500	
返還金	(276,247)	
県委託費返還金	276,247	
事務費	[373,700]	
福利厚生費	52,700	
租税公課	321,000	
助成金費用	[1,392,232]	
助成金費用	(1,392,232)	
その他助成金費用	1,392,232	
減価償却費	[22,377]	

介護実習・普及センター事業拠点区分 事業活動明細書

社会福祉法人名 (社福) 青森県社会福祉協議会

(自) 平成30年 4月 1日 (至) 平成31年 3月31日
(平成30年度)

(単位: 円)

勘 定 科 目		拠点区分合計
	減価償却費	(22,377)
	器具及び備品減価償却費	22,377
	サービス活動費用計 (2)	15,682,783
	サービス活動増減差額 (3)=(1)-(2)	1,436,217
サ ー ビ ス 活 動 外 部	収	
	受取利息配当金収益	[178]
	受取利息配当金収益	(178)
	受取利息配当金収益	178
	サービス活動外収益計 (4)	178
費 用 の 部		
	サービス活動外費用計 (5)	0
	サービス活動外増減差額 (6)=(4)-(5)	178
	経常増減差額 (7)=(3)+(6)	1,436,395

福祉サービス評価推進センター事業拠点区分 事業活動明細書

社会福祉法人名 (社福) 青森県社会福祉協議会

(自) 平成30年 4月 1日 (至) 平成31年 3月31日
(平成30年度)

(単位: 円)

勘 定 科 目		サービス区分	合 計	内部取引消去	拠点区分合計
		第三者評価推進委員会			
サ ー ビ ス 活 動 部	収	事業収益	[861,840]	[861,840]	[861,840]
	益	参加費収益	183,600	183,600	183,600
		手数料収益	678,240	678,240	678,240
		サービス活動収益計 (1)	861,840	861,840	861,840
サ ー ビ ス 活 動 部	費 活 動 の 部	事業費	[1,240,287]	[1,240,287]	[1,240,287]
		旅費交通費	(186,975)	(186,975)	(186,975)
		役職員旅費	53,750	53,750	53,750
		委員等旅費	133,225	133,225	133,225
		研修研究費	(345,180)	(345,180)	(345,180)
		役職員旅費	25,440	25,440	25,440
		委員等旅費	309,740	309,740	309,740
		参加費	10,000	10,000	10,000
		事務消耗品費	26,425	26,425	26,425
		印刷製本費	42,520	42,520	42,520
		水道光熱費	60,000	60,000	60,000
		通信運搬費	44,900	44,900	44,900
		会議費	2,800	2,800	2,800
		手数料	21,816	21,816	21,816
		賃借料	38,105	38,105	38,105
		保守料	107,800	107,800	107,800
諸謝金	363,766	363,766	363,766		
		サービス活動費用計 (2)	1,240,287	1,240,287	1,240,287
		サービス活動増減差額 (3)=(1)-(2)	△378,447	△378,447	△378,447
サ ー ビ ス 活 動 部	収	受取利息配当金収益	[14]	[14]	[14]
		受取利息配当金収益	(14)	(14)	(14)
		受取利息配当金収益	14	14	14
		サービス活動外収益計 (4)	14	14	14
サ ー ビ ス 活 動 部	費	サービス活動外費用計 (5)	0	0	0
		サービス活動外増減差額 (6)=(4)-(5)	14	14	14
		経常増減差額 (7)=(3)+(6)	△378,433	△378,433	△378,433

第三者評価事業拠点区分 事業活動明細書

社会福祉法人名 (社福) 青森県社会福祉協議会

(自) 平成30年 4月 1日 (至) 平成31年 3月31日
(平成30年度)

(単位: 円)

勘 定 科 目		サ ー ビ ス 区 分		合 計	内部取引消去
		第三者評価事業	地域密着型外部評価事業		
サ 益	分担金収益	[50,000]	[0]	[50,000]	
	都道府県社協分担金収益	(50,000)	(0)	(50,000)	
	ブロック会議分担金収益	50,000	0	50,000	
	事業収益	[1,416,160]	[9,270,000]	[10,686,160]	
	参加費収益	10,000	0	10,000	
	手数料収益	1,406,160	9,270,000	10,676,160	
サービス活動収益計 (1)		1,466,160	9,270,000	10,736,160	
ス 活 動 増 減 の 部	人件費	[0]	[1,634,977]	[1,634,977]	
	職員給料	(0)	(1,096,025)	(1,096,025)	
	職員給料	0	1,043,406	1,043,406	
	職員諸手当	0	52,619	52,619	
	職員賞与	0	294,200	294,200	
	退職給付費用	(0)	(26,458)	(26,458)	
	職員共済退職給付費用	0	26,458	26,458	
	法定福利費	0	218,294	218,294	
	事業費	[1,051,046]	[6,984,759]	[8,035,805]	
	旅費交通費	(134,250)	(567,479)	(701,729)	
	役職員旅費	48,525	0	48,525	
	委員等旅費	85,725	567,479	653,204	
	研修研究費	(22,280)	(67,630)	(89,910)	
	委員等旅費	22,280	67,630	89,910	
	事務消耗品費	226,528	2,150,000	2,376,528	
	印刷製本費	19,600	60,400	80,000	
	水道光熱費	60,000	60,000	120,000	
	通信運搬費	38,816	957,074	995,890	
	手数料	253,188	506,036	759,224	
	保険料	0	101,180	101,180	
	賃借料	49,384	183,010	232,394	
	保守料	23,800	59,000	82,800	
	諸謝金	223,200	2,272,950	2,496,150	
事務費	[4,000]	[212,200]	[216,200]		
福利厚生費	0	18,200	18,200		
租税公課	4,000	194,000	198,000		
助成金費用	[18,900]	[0]	[18,900]		
助成金費用	(18,900)	(0)	(18,900)		
第三者評価調査者研修参加助成金費用	18,900	0	18,900		
減価償却費	[28,836]	[0]	[28,836]		
減価償却費	(28,836)	(0)	(28,836)		
器具及び備品減価償却費	28,836	0	28,836		
サービス活動費用計 (2)		1,102,782	8,831,936	9,934,718	
サービス活動増減差額 (3)=(1)-(2)		363,378	438,064	801,442	
サ ー ビ ス 活 動 外 増 減 の 部	受取利息配当金収益	[0]	[293]	[293]	
	受取利息配当金収益	(0)	(293)	(293)	
	受取利息配当金収益	0	293	293	
サービス活動外収益計 (4)		0	293	293	
サービス活動外費用計 (5)		0	0	0	
サービス活動外増減差額 (6)=(4)-(5)		0	293	293	
経常増減差額 (7)=(3)+(6)		363,378	438,357	801,735	

第三者評価事業拠点区分 事業活動明細書

社会福祉法人名 (社福) 青森県社会福祉協議会

(自) 平成30年 4月 1日 (至) 平成31年 3月31日
(平成30年度)

(単位: 円)

勘定科目		拠点区分合計
サ ー ビ ス 活 動 の 部	収	
	分担金収益	[50,000]
	都道府県社協分担金収益	(50,000)
	ブロック会議分担金収益	50,000
	益	
	事業収益	[10,686,160]
	参加費収益	10,000
	手数料収益	10,676,160
	サービス活動収益計 (1)	10,736,160
サ ー ビ ス 活 動 の 部	費	
	人件費	[1,634,977]
	職員給料	(1,096,025)
	職員給料	1,043,406
	職員諸手当	52,619
	職員賞与	294,200
	退職給付費用	(26,458)
	職員共済退職給付費用	26,458
	法定福利費	218,294
	事業費	[8,035,805]
	旅費交通費	(701,729)
	役職員旅費	48,525
	委員等旅費	653,204
	研修研究費	(89,910)
	委員等旅費	89,910
	事務消耗品費	2,376,528
	印刷製本費	80,000
	水道光熱費	120,000
	通信運搬費	995,890
	手数料	759,224
	増	
	用	
	保険料	101,180
	賃借料	232,394
	保守料	82,800
	諸謝金	2,496,150
	減	
事務費	[216,200]	
福利厚生費	18,200	
租税公課	198,000	
助成金費用	[18,900]	
助成金費用	(18,900)	
第三者評価調査者研修参加助成金費用	18,900	
減価償却費	[28,836]	
減価償却費	(28,836)	
器具及び備品減価償却費	28,836	
	サービス活動費用計 (2)	9,934,718
	サービス活動増減差額 (3)=(1)-(2)	801,442
サ ー ビ ス 活 動 外 増 減 の 部	収	
	受取利息配当金収益	[293]
	受取利息配当金収益	(293)
	受取利息配当金収益	293
	サービス活動外収益計 (4)	293
費		
増		
用		
	サービス活動外費用計 (5)	0
	サービス活動外増減差額 (6)=(4)-(5)	293
	経常増減差額 (7)=(3)+(6)	801,735

介護サービス情報公表センター事業拠点区分 事業活動明細書

社会福祉法人名 (社福) 青森県社会福祉協議会

(自) 平成30年 4月 1日 (至) 平成31年 3月31日
(平成30年度)

(単位: 円)

勘定科目	サービス区分		合計	内部取引消去	拠点区分合計
	介護サービス情報公表 センター事業				
サ ー ビ ス 活 動 増 減 の 部	収	受託金収益	[6,539,715]	[6,539,715]	[6,539,715]
	益	都道府県受託金収益	(6,539,715)	(6,539,715)	(6,539,715)
		その他県受託金収益	6,539,715	6,539,715	6,539,715
		サービス活動収益計 (1)	6,539,715	6,539,715	6,539,715
サ ー ビ ス 活 動 増 減 の 部	費 用	人件費	[4,606,901]	[4,606,901]	[4,606,901]
		職員給料	(2,901,850)	(2,901,850)	(2,901,850)
		職員給料	2,733,300	2,733,300	2,733,300
		職員諸手当	168,550	168,550	168,550
		職員賞与	1,048,510	1,048,510	1,048,510
		退職給付費用	(47,304)	(47,304)	(47,304)
		職員共済退職給付費用	47,304	47,304	47,304
		法定福利費	609,237	609,237	609,237
		事業費	[1,190,585]	[1,190,585]	[1,190,585]
		旅費交通費	(63,480)	(63,480)	(63,480)
		委員等旅費	63,480	63,480	63,480
		事務消耗品費	175,480	175,480	175,480
		印刷製本費	139,720	139,720	139,720
		水道光熱費	60,000	60,000	60,000
		通信運搬費	487,654	487,654	487,654
		手数料	19,656	19,656	19,656
		賃借料	49,220	49,220	49,220
		車輛費	(9,000)	(9,000)	(9,000)
		車輛燃料費	9,000	9,000	9,000
		租税公課	10,000	10,000	10,000
		保守料	21,800	21,800	21,800
		諸謝金	78,400	78,400	78,400
		返還金	(76,175)	(76,175)	(76,175)
		県委託費返還金	76,175	76,175	76,175
		事務費	[419,260]	[419,260]	[419,260]
		福利厚生費	33,260	33,260	33,260
		租税公課	386,000	386,000	386,000
減価償却費	[56,720]	[56,720]	[56,720]		
減価償却費	(56,720)	(56,720)	(56,720)		
器具及び備品減価償却費	56,720	56,720	56,720		
		サービス活動費用計 (2)	6,273,466	6,273,466	6,273,466
		サービス活動増減差額 (3)=(1)-(2)	266,249	266,249	266,249
サ ー ビ ス 活 動 増 減 の 部	収	受取利息配当金収益	[31]	[31]	[31]
	益	受取利息配当金収益	(31)	(31)	(31)
		受取利息配当金収益	31	31	31
		サービス活動外収益計 (4)	31	31	31
サ ー ビ ス 活 動 増 減 の 部	費 用				
		サービス活動外費用計 (5)	0	0	0
		サービス活動外増減差額 (6)=(4)-(5)	31	31	31
		経常増減差額 (7)=(3)+(6)	266,280	266,280	266,280

地域生活定着支援事業拠点区分 事業活動明細書

社会福祉法人名 (社福) 青森県社会福祉協議会

(自) 平成30年 4月 1日 (至) 平成31年 3月31日
(平成30年度)

(単位: 円)

勘定科目		サービス区分		合計	内部取引消去	拠点区分合計
		地域生活定着支援事業				
サ 益	受託金収益	[16,167,000]	[16,167,000]	[16,167,000]		[16,167,000]
	都道府県受託金収益	(16,167,000)	(16,167,000)	(16,167,000)		(16,167,000)
	地域生活定着支援事業受託金収益	16,167,000	16,167,000	16,167,000		16,167,000
	その他の収益	[30,340]	[30,340]	[30,340]		[30,340]
	その他の収益	(30,340)	(30,340)	(30,340)		(30,340)
	雑収益	30,340	30,340	30,340		30,340
サービス活動収益計 (1)		16,197,340	16,197,340	16,197,340		16,197,340
ビ ス 活 動 増 減 の 部	人件費	[13,797,053]	[13,797,053]	[13,797,053]		[13,797,053]
	職員給料	(9,444,549)	(9,444,549)	(9,444,549)		(9,444,549)
	職員給料	8,345,700	8,345,700	8,345,700		8,345,700
	職員諸手当	1,098,849	1,098,849	1,098,849		1,098,849
	職員賞与	2,385,671	2,385,671	2,385,671		2,385,671
	退職給付費用	(124,090)	(124,090)	(124,090)		(124,090)
	職員共済退職給付費用	124,090	124,090	124,090		124,090
	法定福利費	1,842,743	1,842,743	1,842,743		1,842,743
	事業費	[1,947,341]	[1,947,341]	[1,947,341]		[1,947,341]
	旅費交通費	(405,605)	(405,605)	(405,605)		(405,605)
	役職員旅費	368,130	368,130	368,130		368,130
	委員等旅費	37,475	37,475	37,475		37,475
	研修研究費	(336,585)	(336,585)	(336,585)		(336,585)
	役職員旅費	331,585	331,585	331,585		331,585
	参加費	5,000	5,000	5,000		5,000
	事務消耗品費	553,783	553,783	553,783		553,783
	印刷製本費	61,380	61,380	61,380		61,380
	水道光熱費	20,000	20,000	20,000		20,000
	通信運搬費	75,107	75,107	75,107		75,107
	会議費	14,299	14,299	14,299		14,299
	手数料	44,604	44,604	44,604		44,604
	賃借料	289,978	289,978	289,978		289,978
	車輛費	(11,000)	(11,000)	(11,000)		(11,000)
	車輛燃料費	11,000	11,000	11,000		11,000
	租税公課	20,200	20,200	20,200		20,200
	保守料	50,800	50,800	50,800		50,800
	諸謝金	64,000	64,000	64,000		64,000
事務費	[1,090,954]	[1,090,954]	[1,090,954]		[1,090,954]	
福利厚生費	46,954	46,954	46,954		46,954	
租税公課	1,014,000	1,014,000	1,014,000		1,014,000	
諸会費	(30,000)	(30,000)	(30,000)		(30,000)	
その他会費	30,000	30,000	30,000		30,000	
減価償却費	[29,006]	[29,006]	[29,006]		[29,006]	
減価償却費	(29,006)	(29,006)	(29,006)		(29,006)	
器具及び備品減価償却費	29,006	29,006	29,006		29,006	
サービス活動費用計 (2)		16,864,354	16,864,354	16,864,354		16,864,354
サービス活動増減差額 (3)=(1)-(2)		△667,014	△667,014	△667,014		△667,014
サ ー ビ ス 活 動 外 増 減 の	受取利息配当金収益	[51]	[51]	[51]		[51]
	受取利息配当金収益	(51)	(51)	(51)		(51)
	受取利息配当金収益	51	51	51		51
	サービス活動外収益計 (4)		51	51	51	
サービス活動外費用計 (5)		0	0	0		0

地域生活定着支援事業拠点区分 事業活動明細書

社会福祉法人名 (社福) 青森県社会福祉協議会

(自) 平成30年 4月 1日 (至) 平成31年 3月31日
(平成30年度)

(単位: 円)

勘定科目	サービス区分	合計	内部取引消去	拠点区分合計
	地域生活定着支援事業			
部 サービス活動外増減差額 (6)=(4)-(5)	51	51		51
経常増減差額 (7)=(3)+(6)	△666,963	△666,963		△666,963

障害者権利擁護事業拠点区分 事業活動明細書

社会福祉法人名 (社福) 青森県社会福祉協議会

(自) 平成30年 4月 1日 (至) 平成31年 3月31日
(平成30年度)

(単位: 円)

勘定科目	サービス区分		合計	内部取引消去	拠点区分合計
	障害者権利擁護センター 一運営事業				
サ ー ビ ス 活 動 増 減 の 部	収	受託金収益	[3,166,560]	[3,166,560]	[3,166,560]
	益	都道府県受託金収益 障害者権利擁護事業受託金収益	(3,166,560) 3,166,560	(3,166,560) 3,166,560	(3,166,560) 3,166,560
		サービス活動収益計 (1)	3,166,560	3,166,560	3,166,560
サ ー ビ ス 活 動 増 減 の 部	費 用	人件費	[1,112,343]	[1,112,343]	[1,112,343]
		職員給料	(952,840)	(952,840)	(952,840)
		職員給料	780,000	780,000	780,000
		職員諸手当	172,840	172,840	172,840
		退職給付費用	(8,000)	(8,000)	(8,000)
		職員共済退職給付費用	8,000	8,000	8,000
		法定福利費	151,503	151,503	151,503
		事業費	[1,986,238]	[1,986,238]	[1,986,238]
		旅費交通費	(115,760)	(115,760)	(115,760)
		役職員旅費	7,535	7,535	7,535
		委員等旅費	108,225	108,225	108,225
		研修研究費	(314,115)	(314,115)	(314,115)
		役職員旅費	111,980	111,980	111,980
		委員等旅費	188,135	188,135	188,135
		参加費	14,000	14,000	14,000
		事務消耗品費	351,116	351,116	351,116
		印刷製本費	507,480	507,480	507,480
		水道光熱費	60,000	60,000	60,000
		通信運搬費	280,623	280,623	280,623
		会議費	11,470	11,470	11,470
		手数料	20,250	20,250	20,250
		賃借料	190,374	190,374	190,374
		車輛費	(5,000)	(5,000)	(5,000)
		車輛燃料費	5,000	5,000	5,000
		租税公課	2,000	2,000	2,000
		保守料	16,800	16,800	16,800
		諸謝金	111,250	111,250	111,250
事務費	[86,000]	[86,000]	[86,000]		
租税公課	86,000	86,000	86,000		
		サービス活動費用計 (2)	3,184,581	3,184,581	3,184,581
		サービス活動増減差額 (3)=(1)-(2)	△18,021	△18,021	△18,021
サ ー ビ ス 活 動 増 減 の 部	収	受取利息配当金収益	[21]	[21]	[21]
	益	受取利息配当金収益 受取利息配当金収益	(21) 21	(21) 21	(21) 21
		サービス活動外収益計 (4)	21	21	21
	費				
		サービス活動外費用計 (5)	0	0	0
		サービス活動外増減差額 (6)=(4)-(5)	21	21	21
		経常増減差額 (7)=(3)+(6)	△18,000	△18,000	△18,000

生活困窮者支援事業拠点区分 事業活動明細書

社会福祉法人名 (社福) 青森県社会福祉協議会

(自) 平成30年 4月 1日 (至) 平成31年 3月31日
(平成30年度)

(単位: 円)

勘 定 科 目		サービス区分		合 計	内部取引消去	拠点区分合計
		生活困窮者自立相談支援事業				
サ 収 益	受託金収益	[66,108,000]	[66,108,000]	[66,108,000]		[66,108,000]
	都道府県受託金収益	(66,108,000)	(66,108,000)	(66,108,000)		(66,108,000)
	生活困窮者自立相談支援事業受託金収益	45,388,000	45,388,000	45,388,000		45,388,000
	その他県受託金収益	20,720,000	20,720,000	20,720,000		20,720,000
	事業収益	[57,000]	[57,000]	[57,000]		[57,000]
	参加費収益	57,000	57,000	57,000		57,000
サービス活動収益計 (1)		66,165,000	66,165,000	66,165,000		66,165,000
ビ 費 ス 活 動 増 用 の 部	人件費	[39,806,079]	[39,806,079]	[39,806,079]		[39,806,079]
	職員給料	(28,293,331)	(28,293,331)	(28,293,331)		(28,293,331)
	職員給料	24,431,847	24,431,847	24,431,847		24,431,847
	職員諸手当	3,861,484	3,861,484	3,861,484		3,861,484
	職員賞与	3,990,857	3,990,857	3,990,857		3,990,857
	非常勤職員給与	(1,766,980)	(1,766,980)	(1,766,980)		(1,766,980)
	非常勤職員給与	1,377,830	1,377,830	1,377,830		1,377,830
	非常勤職員賞与	278,921	278,921	278,921		278,921
	非常勤職員諸手当	110,229	110,229	110,229		110,229
	退職給付費用	(484,500)	(484,500)	(484,500)		(484,500)
	職員共済退職給付費用	484,500	484,500	484,500		484,500
	法定福利費	5,270,411	5,270,411	5,270,411		5,270,411
	事業費	[23,822,763]	[23,822,763]	[23,822,763]		[23,822,763]
	旅費交通費	(604,670)	(604,670)	(604,670)		(604,670)
	役職員旅費	555,985	555,985	555,985		555,985
	委員等旅費	48,685	48,685	48,685		48,685
	研修研究費	(542,960)	(542,960)	(542,960)		(542,960)
	役職員旅費	523,960	523,960	523,960		523,960
	参加費	19,000	19,000	19,000		19,000
	事務消耗品費	3,467,743	3,467,743	3,467,743		3,467,743
	印刷製本費	736,200	736,200	736,200		736,200
	水道光熱費	660,000	660,000	660,000		660,000
	燃料費	24,651	24,651	24,651		24,651
	通信運搬費	731,797	731,797	731,797		731,797
	会議費	4,100	4,100	4,100		4,100
	業務委託費	(12,427,680)	(12,427,680)	(12,427,680)		(12,427,680)
	その他業務委託費	12,427,680	12,427,680	12,427,680		12,427,680
	手数料	1,553,256	1,553,256	1,553,256		1,553,256
	保険料	411,600	411,600	411,600		411,600
	賃借料	1,497,564	1,497,564	1,497,564		1,497,564
	車輛費	(763,748)	(763,748)	(763,748)		(763,748)
	車輛燃料費	763,748	763,748	763,748		763,748
	租税公課	60,850	60,850	60,850		60,850
保守料	252,544	252,544	252,544		252,544	
会議参加費	2,000	2,000	2,000		2,000	
諸謝金	81,400	81,400	81,400		81,400	
事務費	[3,240,588]	[3,240,588]	[3,240,588]		[3,240,588]	
福利厚生費	226,588	226,588	226,588		226,588	
租税公課	3,014,000	3,014,000	3,014,000		3,014,000	
減価償却費	[45,723]	[45,723]	[45,723]		[45,723]	
減価償却費	(45,723)	(45,723)	(45,723)		(45,723)	
器具及び備品減価償却費	45,723	45,723	45,723		45,723	
サービス活動費用計 (2)		66,915,153	66,915,153	66,915,153		66,915,153
サービス活動増減差額 (3)=(1)-(2)		△750,153	△750,153	△750,153		△750,153
サ 収	受取利息配当金収益	[97]	[97]	[97]		[97]
	受取利息配当金収益	(97)	(97)	(97)		(97)

生活困窮者支援事業拠点区分 事業活動明細書

社会福祉法人名 (社福) 青森県社会福祉協議会

(自) 平成30年 4月 1日 (至) 平成31年 3月31日
(平成30年度)

(単位: 円)

勘定科目	サービス区分	合計	内部取引消去	拠点区分合計
	生活困窮者自立相談支援事業			
ピ ス 活 動 外 増 減 の 部	益			
	受取利息配当金収益	97	97	97
	サービス活動外収益計 (4)	97	97	97
	費			
	サービス活動外費用計 (5)	0	0	0
	サービス活動外増減差額 (6)=(4)-(5)	97	97	97
	経常増減差額 (7)=(3)+(6)	△750,056	△750,056	△750,056

障害福祉サービス等人材育成事業拠点区分 事業活動明細書

社会福祉法人名 (社福) 青森県社会福祉協議会

(自) 平成30年 4月 1日 (至) 平成31年 3月31日
(平成30年度)

(単位: 円)

勘定科目	サービス区分	合計	内部取引消去	拠点区分合計
	障害福祉サービス等 人材育成事業			
サ 益	受託金収益	[13,562,640]	[13,562,640]	[13,562,640]
	都道府県受託金収益	(13,562,640)	(13,562,640)	(13,562,640)
	障害福祉サービス等 人材育成事業受託金 収益	13,562,640	13,562,640	13,562,640
	事業収益	[1,219,700]	[1,219,700]	[1,219,700]
	参加費収益	1,219,700	1,219,700	1,219,700
	サービス活動収益計 (1)	14,782,340	14,782,340	
ス 活 動 増 減 の 部	人件費	[5,058,542]	[5,058,542]	[5,058,542]
	職員給料	(3,727,635)	(3,727,635)	(3,727,635)
	職員給料	3,483,947	3,483,947	3,483,947
	職員諸手当	243,688	243,688	243,688
	職員賞与	588,400	588,400	588,400
	退職給付費用	(70,568)	(70,568)	(70,568)
	職員共済退職給付費用	70,568	70,568	70,568
	法定福利費	671,939	671,939	671,939
	事業費	[9,286,448]	[9,286,448]	[9,286,448]
	旅費交通費	(2,091,725)	(2,091,725)	(2,091,725)
	役職員旅費	74,150	74,150	74,150
	委員等旅費	2,017,575	2,017,575	2,017,575
	研修研究費	(1,387,585)	(1,387,585)	(1,387,585)
	役職員旅費	135,380	135,380	135,380
	委員等旅費	1,213,205	1,213,205	1,213,205
	参加費	39,000	39,000	39,000
	事務消耗品費	767,495	767,495	767,495
	印刷製本費	524,190	524,190	524,190
	水道光熱費	10,000	10,000	10,000
	通信運搬費	182,248	182,248	182,248
	会議費	257,826	257,826	257,826
	手数料	130,140	130,140	130,140
	保険料	5,460	5,460	5,460
	賃借料	1,626,241	1,626,241	1,626,241
	租税公課	20,000	20,000	20,000
	諸謝金	2,101,800	2,101,800	2,101,800
	返還金	(181,738)	(181,738)	(181,738)
県委託費返還金	181,738	181,738	181,738	
事務費	[437,350]	[437,350]	[437,350]	
福利厚生費	33,350	33,350	33,350	
租税公課	404,000	404,000	404,000	
減価償却費	[62,478]	[62,478]	[62,478]	
減価償却費	(62,478)	(62,478)	(62,478)	
器具及び備品減価償却費	62,478	62,478	62,478	
サービス活動費用計 (2)	14,844,818	14,844,818		14,844,818
サービス活動増減差額 (3)=(1)-(2)	△62,478	△62,478		△62,478
サ ー ビ ス 活 動 外 増 減 の	受取利息配当金収益	[93]	[93]	[93]
	受取利息配当金収益	(93)	(93)	(93)
	受取利息配当金収益	93	93	93
	サービス活動外収益計 (4)	93	93	
費 用 増 減 の				
	サービス活動外費用計 (5)	0	0	

障害福祉サービス等人材育成事業拠点区分 事業活動明細書

社会福祉法人名 (社福) 青森県社会福祉協議会

(自) 平成30年 4月 1日 (至) 平成31年 3月31日
(平成30年度)

(単位: 円)

勘定科目	サービス区分	合計	内部取引消去	拠点区分合計
	障害福祉サービス等 人材育成事業			
部 サービス活動外増減差額 (6)=(4)-(5)	93	93		93
経常増減差額 (7)=(3)+(6)	△62,385	△62,385		△62,385

社会福祉事業職員共済事業拠点区分 事業活動明細書

社会福祉法人名 (社福) 青森県社会福祉協議会

(自) 平成30年 4月 1日 (至) 平成31年 3月31日
(平成30年度)

(単位: 円)

勘定科目	サービス区分		合計	内部取引消去	拠点区分合計
	民間社会福祉事業職員 共済事業				
サ ー ビ ス 活 動 増 減 の 部	収	貸付事業収益	[2,942,599]	[2,942,599]	[2,942,599]
	益	貸付金利息収益	(2,942,599)	(2,942,599)	(2,942,599)
		貸付金利息収益	2,942,599	2,942,599	2,942,599
		サービス活動収益計 (1)	2,942,599	2,942,599	2,942,599
サ ー ビ ス 活 動 増 減 の 部	費 用	人件費	[207,136]	[207,136]	[207,136]
		退職給付費用	(207,136)	(207,136)	(207,136)
		職員共済退職給付費用	207,136	207,136	207,136
		事業費	[3,648,000]	[3,648,000]	[3,648,000]
		給付金	(3,648,000)	(3,648,000)	(3,648,000)
		職員共済福利厚生事業給付金	3,648,000	3,648,000	3,648,000
		退職共済事業	[42,787,932]	[42,787,932]	[42,787,932]
		事務費	(42,787,932)	(42,787,932)	(42,787,932)
		職員給料	12,016,200	12,016,200	12,016,200
		職員諸手当	1,214,708	1,214,708	1,214,708
		職員賞与	3,002,745	3,002,745	3,002,745
		非常勤職員給与	847,646	847,646	847,646
		非常勤職員賞与	244,090	244,090	244,090
		非常勤職員諸手当	11,305	11,305	11,305
		法定福利費	2,260,903	2,260,903	2,260,903
		福利厚生費	107,854	107,854	107,854
		旅費交通費/役職員旅費	46,615	46,615	46,615
		旅費交通費/委員等旅費	43,025	43,025	43,025
		事務消耗品費	456,025	456,025	456,025
		印刷製本費	297,200	297,200	297,200
		水道光熱費	640,000	640,000	640,000
		通信運搬費	856,212	856,212	856,212
		会議費	4,024	4,024	4,024
		業務委託費/その他業務委託費	14,918,663	14,918,663	14,918,663
		手数料	1,711,121	1,711,121	1,711,121
		賃借料	2,505,476	2,505,476	2,505,476
		租税公課	2,400	2,400	2,400
保守料	894,720	894,720	894,720		
諸会費/全国共済連絡協議会会費	691,000	691,000	691,000		
会議参加費	16,000	16,000	16,000		
		サービス活動費用計 (2)	46,643,068	46,643,068	46,643,068
		サービス活動増減差額 (3)=(1)-(2)	△43,700,469	△43,700,469	△43,700,469
サ ー ビ ス 活 動 増 減 の 部	収	投資有価証券評価益	[97,824,916]	[97,824,916]	[97,824,916]
	益	投資有価証券評価益	97,824,916	97,824,916	97,824,916
		サービス活動外収益計 (4)	97,824,916	97,824,916	97,824,916
サ ー ビ ス 活 動 増 減 の 部	費 用				
		サービス活動外費用計 (5)	0	0	0
		サービス活動外増減差額 (6)=(4)-(5)	97,824,916	97,824,916	97,824,916
		経常増減差額 (7)=(3)+(6)	54,124,447	54,124,447	54,124,447

介護福祉士修学資金等貸付事業拠点区分 事業活動明細書

社会福祉法人名 (社福) 青森県社会福祉協議会

(自) 平成30年 4月 1日 (至) 平成31年 3月31日
(平成30年度)

(単位: 円)

勘定科目	サービス区分			合計
	介護福祉士修学資金等貸付事業	保育士修学資金等貸付事業	ひとり親家庭高等職業訓練促進資金貸付事業	
収益				
貸付事業収益	[28,100]	[0]	[0]	[28,100]
貸付金利息収益	(28,100)	(0)	(0)	(28,100)
延滞利息収益	28,100	0	0	28,100
サービス活動収益計 (1)	28,100	0	0	28,100
費用				
人件費	[6,177,373]	[13,208,693]	[1,120,211]	[20,506,277]
職員給料	(4,124,679)	(9,105,973)	(978,404)	(14,209,056)
職員給料	3,203,200	7,385,400	676,500	11,265,100
職員諸手当	921,479	1,720,573	301,904	2,943,956
職員賞与	1,173,187	2,477,695	0	3,650,882
退職給付費用	(51,284)	(122,588)	(12,000)	(185,872)
職員共済退職給付費用	51,284	122,588	12,000	185,872
法定福利費	828,223	1,502,437	129,807	2,460,467
事業費	[3,713,434]	[852,896]	[455,281]	[5,021,611]
旅費交通費	(34,860)	(0)	(0)	(34,860)
役職員旅費	34,860	0	0	34,860
事務消耗品費	569,427	0	53,400	622,827
印刷製本費	175,800	91,380	24,000	291,180
水道光熱費	70,000	87,000	87,000	244,000
通信運搬費	346,875	127,156	55,633	529,664
手数料	380,916	232,416	7,452	620,784
賃借料	1,705,584	0	130,112	1,835,696
車輛費	(0)	(24,000)	(24,000)	(48,000)
車輛燃料費	0	24,000	24,000	48,000
租税公課	99,600	30,600	3,600	133,800
保守料	330,372	260,344	70,084	660,800
事務費	[36,938]	[55,516]	[0]	[92,454]
福利厚生費	36,938	55,516	0	92,454
(国庫補助金等特別積立金取崩額)	[△91,491,082]	[△13,077,740]	[△1,417,943]	[△105,986,765]
(国庫補助金等特別積立金取崩額)	(△91,491,082)	(△13,077,740)	(△1,417,943)	(△105,986,765)
(修学資金20年度補助金取崩額)	△87,251,120	0	0	△87,251,120
(修学資金24年度補助金取崩額)	△400,000	0	0	△400,000
(修学資金27年度補助金取崩額)	△3,839,962	0	0	△3,839,962
(保育士修学資金補助金取崩額)	0	△13,077,740	0	△13,077,740
(ひとり親資金補助金取崩額)	0	0	△1,417,943	△1,417,943
徴収不能額	[81,630,000]	[200,000]	[0]	[81,830,000]
返還免除額	81,630,000	200,000	0	81,830,000
徴収不能引当金繰入	[3,083,776]	[0]	[0]	[3,083,776]
徴収不能引当金繰入	3,083,776	0	0	3,083,776
サービス活動費用計 (2)	3,150,439	1,239,365	157,549	4,547,353
サービス活動増減差額 (3)=(1)-(2)	△3,122,339	△1,239,365	△157,549	△4,519,253
収益				
受取利息配当金収益	[37,113]	[1,831]	[190]	[39,134]
受取利息配当金収益	(37,113)	(1,831)	(190)	(39,134)
受取利息配当金収益	37,113	1,831	190	39,134
サービス活動外収益計 (4)	37,113	1,831	190	39,134
費用				
サービス活動外費用計 (5)	0	0	0	0
サービス活動外増減差額 (6)=(4)-(5)	37,113	1,831	190	39,134
経常増減差額 (7)=(3)+(6)	△3,085,226	△1,237,534	△157,359	△4,480,119

介護福祉士修学資金等貸付事業拠点区分 事業活動明細書

社会福祉法人名 (社福) 青森県社会福祉協議会

(自) 平成30年 4月 1日 (至) 平成31年 3月31日
(平成30年度)

(単位: 円)

勘定科目		内部取引消去	拠点区分合計
サービス	収益		
	貸付事業収益		[28,100]
	貸付金利息収益		(28,100)
	延滞利息収益		28,100
	サービス活動収益計 (1)		28,100
サービス活動増減の部	費用		
	人件費		[20,506,277]
	職員給料		(14,209,056)
	職員給料		11,265,100
	職員諸手当		2,943,956
	職員賞与		3,650,882
	退職給付費用		(185,872)
	職員共済退職給付費用		185,872
	法定福利費		2,460,467
	事業費		[5,021,611]
	旅費交通費		(34,860)
	役職員旅費		34,860
	事務消耗品費		622,827
	印刷製本費		291,180
	水道光熱費		244,000
	通信運搬費		529,664
	手数料		620,784
	賃借料		1,835,696
	車輛費		(48,000)
	車輛燃料費		48,000
	租税公課		133,800
	保守料		660,800
	事務費		[92,454]
	福利厚生費		92,454
	(国庫補助金等特別積立金取崩額)		[△105,986,765]
	(国庫補助金等特別積立金取崩額)		(△105,986,765)
	(修学資金20年度補助金取崩額)		△87,251,120
	(修学資金24年度補助金取崩額)		△400,000
	(修学資金27年度補助金取崩額)		△3,839,962
	(保育士修学資金補助金取崩額)		△13,077,740
	(ひとり親資金補助金取崩額)		△1,417,943
	徴収不能額		[81,830,000]
	返還免除額		81,830,000
徴収不能引当金繰入		[3,083,776]	
徴収不能引当金繰入		3,083,776	
	サービス活動費用計 (2)		4,547,353
	サービス活動増減差額 (3)=(1)-(2)		△4,519,253
サービス活動増減の部	収益		
	受取利息配当金収益		[39,134]
	受取利息配当金収益		(39,134)
	受取利息配当金収益		39,134
	サービス活動外収益計 (4)		39,134
サービス活動増減の部	費用		
	サービス活動外費用計 (5)		0
	サービス活動外増減差額 (6)=(4)-(5)		39,134
	経常増減差額 (7)=(3)+(6)		△4,480,119

法人運営事業サービス区分 事業活動計算書

社会福祉法人名 (社福) 青森県社会福祉協議会

0001-0001

(自) 平成30年 4月 1日 (至) 平成31年 3月31日

法人運営事業

(平成30年度)

(単位: 円)

子会計合算

勘 定 科 目		当年度決算(A)	前年度決算(B)	増 減 (A)-(B)
収 サ 益 	会費収益	[17,766,500]	[17,898,200]	[△131,700]
	一般会費収益	(17,766,500)	(17,898,200)	(△131,700)
	市町村社協会費収益	9,976,500	10,102,200	△125,700
	施設会費収益	6,400,000	6,416,000	△16,000
	団体等会費収益	440,000	450,000	△10,000
	賛助会費収益	950,000	930,000	20,000
	分担金収益	[478,000]	[459,000]	[19,000]
	市町村社協分担金収益	(478,000)	(459,000)	(19,000)
	地域福祉活動対策資金収益	478,000	459,000	19,000
	寄附金収益	[141,389]	[42,347]	[99,042]
	経常経費寄附金収益	(141,389)	(42,347)	(99,042)
	一般寄附金収益	141,389	42,347	99,042
	受託金収益	[9,395,000]	[9,299,000]	[96,000]
	各種団体受託金収益	(9,395,000)	(9,299,000)	(96,000)
	各種団体受託金収益	9,395,000	9,299,000	96,000
	事業収益	[8,138,446]	[7,762,724]	[375,722]
	資料・図書等頒布収益	80,417	68,577	11,840
	広告料収益	7,200,000	6,800,000	400,000
	手数料収益	588,029	589,147	△1,118
ピアノ利用料収益	270,000	305,000	△35,000	
その他の収益	[1,444,355]	[980,960]	[463,395]	
その他の収益	(1,444,355)	(980,960)	(463,395)	
雑収益	1,444,355	980,960	463,395	
サービス活動収益計(1)	37,363,690	36,442,231	921,459	
ビ ス 活	人件費	[5,519,203]	[18,732,611]	[△13,213,408]
	役員報酬	911,400	1,038,800	△127,400
	職員給料	(1,249,959)	(2,918,861)	(△1,668,902)
	職員給料	799,600	2,351,891	△1,552,291
	職員諸手当	450,359	566,970	△116,611
	職員賞与	226,042	1,701,326	△1,475,284
	賞与引当金繰入	1,061,589	10,395,973	△9,334,384
	非常勤職員給与	(1,237,492)	(1,650,050)	(△412,558)
	非常勤職員給与	1,136,220	1,324,300	△188,080
	非常勤職員賞与	65,822	267,927	△202,105
	非常勤職員諸手当	35,450	57,823	△22,373
	退職給付費用	(375,753)	(43,328)	(332,425)
	職員共済退職給付費用	375,753	43,328	332,425
	法定福利費	456,968	984,273	△527,305
	事業費	[77,413]	[130,638]	[△53,225]
	旅費交通費	(59,890)	(0)	(59,890)
	役職員旅費	59,890	0	59,890
	事務消耗品費	29,052	0	29,052
	通信運搬費	2,680	0	2,680
手数料	15,552	3,888	11,664	
保険料	432	0	432	
賃借料	13,085	0	13,085	
保守料	117,000	126,750	△9,750	

法人運営事業サービス区分 事業活動計算書

社会福祉法人名 (社福) 青森県社会福祉協議会

0001-0001

(自) 平成30年 4月 1日 (至) 平成31年 3月31日

法人運営事業

(平成30年度)

(単位: 円)

子会計合算

勘 定 科 目		当年度決算(A)	前年度決算(B)	増 減 (A)-(B)
	冊子等販売原価	△160,278	0	△160,278
	事務費	[14,228,842]	[16,684,135]	[△2,455,293]
	福利厚生費	335,733	336,143	△410
	旅費交通費	(1,077,990)	(1,449,082)	(△371,092)
	役職員旅費	1,037,270	1,360,052	△322,782
	委員等旅費	40,720	89,030	△48,310
	研修研究費	(360,300)	(534,510)	(△174,210)
	役職員旅費	274,500	418,230	△143,730
	参加費	85,800	116,280	△30,480
	事務消耗品費	918,254	1,250,613	△332,359
	印刷製本費	1,061,383	956,938	104,445
	水道光熱費	245,537	15,633	229,904
	燃料費	19,964	16,582	3,382
	修繕費	63,744	76,140	△12,396
	通信運搬費	215,917	925,237	△709,320
	会議費	24,420	17,728	6,692
	広報費	48,600	81,000	△32,400
	業務委託費	(1,098,180)	(1,083,600)	(14,580)
	其他業務委託費	1,098,180	1,083,600	14,580
	手数料	413,430	482,872	△69,442
	保険料	932,571	952,170	△19,599
	賃借料	1,521,964	1,690,092	△168,128
	車輛費	(340,068)	(475,743)	(△135,675)
	車輛費	340,068	404,190	△64,122
	車輛燃料費	0	71,553	△71,553
	租税公課	4,445,700	5,586,850	△1,141,150
	保守料	506,110	318,230	187,880
	渉外費	256,360	270,800	△14,440
	諸会費	(6,000)	(6,000)	(0)
	其他会費	6,000	6,000	0
	会議参加費	6,000	7,000	△1,000
	諸謝金	12,000	12,000	0
	食糧費	15,379	45,508	△30,129
	冊子等販売原価	160,278	0	160,278
	雑費	(142,960)	(93,664)	(49,296)
	雑費	142,960	93,664	49,296
	分担金費用	[1,419,000]	[1,419,000]	[0]
	分担金費用	(1,419,000)	(1,419,000)	(0)
	全国社会福祉協議会分担金費用	778,000	778,000	0
	ブロック社会福祉協議会分担金費用	40,000	40,000	0
	全社協地域福祉推進委員分担金費用	501,000	501,000	0
	其他分担金費用	100,000	100,000	0
	減価償却費	[528,692]	[530,379]	[△1,687]
	減価償却費	(528,692)	(530,379)	(△1,687)
	車輛運搬具減価償却費	495,000	495,000	0
	器具及び備品減価償却費	33,692	35,379	△1,687
	徴収不能引当金繰入	[3,509,078]	[0]	[3,509,078]

法人運営事業サービス区分 事業活動計算書

社会福祉法人名 (社福) 青森県社会福祉協議会

0001-0001

(自) 平成30年 4月 1日 (至) 平成31年 3月31日

法人運営事業

(平成30年度)

(単位: 円)

子会計合算

勘 定 科 目		当年度決算(A)	前年度決算(B)	増 減 (A)-(B)
	徴収不能引当金繰入	3,509,078	0	3,509,078
	サービス活動費用計(2)	25,282,228	37,496,763	△12,214,535
	サービス活動増減差額(3)=(1)-(2)	12,081,462	△1,054,532	13,135,994
サ ー ビ ス 活 動 外	受取利息配当金収益	[7,736]	[12,863]	[△5,127]
	受取利息配当金収益	(7,736)	(12,863)	(△5,127)
	受取利息配当金収益	7,736	12,863	△5,127
	その他のサービス活動外収益	[141,120]	[0]	[141,120]
	雑収益	(141,120)	(0)	(141,120)
	雑収益	141,120	0	141,120
	サービス活動外収益計(4)	148,856	12,863	135,993
増 減 の 用 部	その他のサービス活動外費用	[65,280]	[0]	[65,280]
	雑損失	(65,280)	(0)	(65,280)
	雑損失	65,280	0	65,280
	サービス活動外費用計(5)	65,280	0	65,280
	サービス活動外増減差額(6)=(4)-(5)	83,576	12,863	70,713
	経常増減差額(7)=(3)+(6)	12,165,038	△1,041,669	13,206,707
特 別	拠点区分間繰入金収益	[4,856,000]	[3,433,000]	[1,423,000]
	企画広報事業繰入金収益	(3,250,000)	(1,496,000)	(1,754,000)
	社会福祉研修事業繰入金収益	3,250,000	1,496,000	1,754,000
	連絡調整事業繰入金収益	(551,000)	(600,000)	(△49,000)
	教員志願者介護等体験事業繰入金収益	551,000	600,000	△49,000
	基金運営事業繰入金収益	(400,000)	(436,000)	(△36,000)
	愛の輪基金運営事業繰入金収益	400,000	436,000	△36,000
	福利厚生事業繰入金収益	(500,000)	(901,000)	(△401,000)
	福利厚生事業繰入金収益	500,000	901,000	△401,000
	介護実習・普及センター事業繰入金収益	(155,000)	(0)	(155,000)
	介護実習・普及センター事業繰入金収益	155,000	0	155,000
	サービス区分間繰入金収益	[1,000,000]	[263,000]	[737,000]
	サービス区分間繰入金収益	(1,000,000)	(263,000)	(737,000)
福祉医療機構退職手当共済事業繰入金収益	1,000,000	263,000	737,000	
	特別収益計(8)	5,856,000	3,696,000	2,160,000
増	固定資産売却損・処分損	[0]	[1]	[△1]
	器具及び備品売却損・処分損	0	1	△1
	拠点区分間繰入金費用	[27,689,645]	[26,113,753]	[1,575,892]
	企画広報事業繰入金費用	(3,060,000)	(3,374,255)	(△314,255)
	総合企画事業繰入金費用	3,010,000	3,000,000	10,000
	福祉情報提供事業繰入金費用	0	300,000	△300,000
	多機関協働モデル事業繰入金費用	50,000	74,255	△24,255
	連絡調整事業繰入金費用	(290,675)	(398,342)	(△107,667)
	六法種別協等連絡調整事業繰入金費用	150,000	300,000	△150,000
	被災者支援体制強化事業繰入金費用	140,675	98,342	42,333
	住民参加支援事業繰入金費用	(0)	(440,000)	(△440,000)
	福祉ネットワークづくり事業繰入金費用	0	440,000	△440,000
	社会福祉事業従事者研修事業繰入金費用	(3,372,000)	(0)	(3,372,000)
介護福祉支援事業繰入金費用	3,372,000	0	3,372,000	

法人運営事業サービス区分 事業活動計算書

社会福祉法人名 (社福) 青森県社会福祉協議会

0001-0001

(自) 平成30年 4月 1日 (至) 平成31年 3月31日

法人運営事業

(平成30年度)

(単位：円)

子会計合算

勘定科目		当年度決算(A)	前年度決算(B)	増減(A)-(B)
減 の 用 部	経営指導事業繰入金費用	(248,167)	(400)	(247,767)
	災害福祉広域支援事業繰入金費用	248,167	400	247,767
	市町村社協総合支援事業繰入金費用	(17,284,257)	(19,984,380)	(△2,700,123)
	市町村社協活動支援事業繰入金費用	17,284,257	19,984,380	△2,700,123
	ボランティア活動事業繰入金費用	(94,367)	(0)	(94,367)
	ボランティア活動事業繰入金費用	94,367	0	94,367
	福祉人材センター事業繰入金費用	(25,111)	(0)	(25,111)
	介護職員初任者研修受講費補助事業繰入金費用	25,111	0	25,111
	福祉サービス利用援助事業繰入金費用	(306,758)	(360,618)	(△53,860)
	日常生活自立支援事業繰入金費用	306,758	227,475	79,283
	成年後見制度関連事業繰入金費用	0	133,143	△133,143
	苦情解決事業繰入金費用	(474,265)	(520,461)	(△46,196)
	福祉サービス苦情解決事業繰入金費用	474,265	520,461	△46,196
	介護実習・普及センター事業繰入金費用	(20,555)	(68,119)	(△47,564)
	介護実習・普及センター事業繰入金費用	20,555	68,119	△47,564
	福祉サービス評価推進センター事業繰入金費用	(96,000)	(96,000)	(0)
	第三者評価推進員会繰入金費用	96,000	96,000	0
	地域生活定着支援事業繰入金費用	(885,957)	(476,021)	(409,936)
	地域生活定着支援事業繰入金費用	885,957	476,021	409,936
	障害者権利擁護事業繰入金費用	(18,000)	(16,579)	(1,421)
	障害者権利擁護センター運営事業繰入金費用	18,000	16,579	1,421
	生活困窮者支援事業繰入金費用	(1,513,533)	(378,578)	(1,134,955)
	生活困窮者自立相談支援事業繰入金費用	1,513,533	378,578	1,134,955
	サービス区分間繰入金費用	[5,000,000]	[0]	[5,000,000]
	サービス区分間繰入金費用	(5,000,000)	(0)	(5,000,000)
	職員退職手当金積立事業繰入金費用	5,000,000	0	5,000,000
	その他の特別損失	[0]	[246,719]	[△246,719]
過年度修正損失	0	246,719	△246,719	
特別費用計(9)	32,689,645	26,360,473	6,329,172	
特別増減差額(10)=(8)-(9)	△26,833,645	△22,664,473	△4,169,172	
当期活動増減差額(11)=(7)+(10)	△14,668,607	△23,706,142	9,037,535	
繰越	前期繰越活動増減差額(12)	△44,267,667	△20,352,414	△23,915,253
当期末繰越活動増減差額(13)=(11)+(12)	△58,936,274	△44,058,556	△14,877,718	
活動	基本金取崩額(14)	0	0	0
基金取崩額(15)	0	0	0	
増	その他の積立金取崩額(16)	0	0	0
減	その他の積立金積立額(17)	141,389	209,111	△67,722
差	長期未収入金対応積立金積立額	141,389	209,111	△67,722
額	次期繰越活動増減差額	△59,077,663	△44,267,667	△14,809,996
の	(18)=(13)+(14)+(15)+(16)-(17)			
部				

職員退職手当金積立事業サービス区分 事業活動計算書

社会福祉法人名 (社福) 青森県社会福祉協議会

0001-0003

(自) 平成30年 4月 1日 (至) 平成31年 3月31日

職員退職手当金積立事業

(平成30年度)

(単位：円)

子会計合算

勘 定 科 目		当年度決算(A)	前年度決算(B)	増 減 (A)-(B)
サ ー ビ ス 活	サービス活動収益計(1)	0	0	0
	動費人件費	[8,175,940]	[7,847,510]	[328,430]
増 減 の 部	退職給付費用	(8,175,940)	(7,847,510)	(328,430)
	退職給付費用	8,175,940	7,847,510	328,430
	サービス活動費用計(2)	8,175,940	7,847,510	328,430
	サービス活動増減差額(3)=(1)-(2)	△8,175,940	△7,847,510	△328,430
サ ー ビ ス 活	受取利息配当金収益	[12,286]	[12,276]	[10]
	受取利息配当金収益	(12,286)	(12,276)	(10)
動 費 外 増 減 の 部	受取利息配当金収益	12,286	12,276	10
	サービス活動外収益計(4)	12,286	12,276	10
	サービス活動外費用計(5)	0	0	0
	サービス活動外増減差額(6)=(4)-(5)	12,286	12,276	10
	経常増減差額(7)=(3)+(6)	△8,163,654	△7,835,234	△328,420
特 別 増 減 の	生活福祉資金会計繰入金収益	[245,000]	[241,000]	[4,000]
	生活福祉資金貸付事務費事業繰入金収益	245,000	241,000	4,000
収	事業区分間繰入金収益	[1,289,000]	[1,267,000]	[22,000]
	公益事業繰入金収益	(1,289,000)	(1,267,000)	(22,000)
別	民間社会福祉事業職員共済事業繰入金収益	703,000	606,000	97,000
	介護福祉士修学資金等貸付事業繰入金収益	360,000	305,000	55,000
増	保育士修学資金等貸付事業繰入金収益	226,000	356,000	△130,000
	拠点区分間繰入金収益	[4,943,000]	[4,804,000]	[139,000]
減	社会福祉事業従事者研修事業繰入金収益	(272,000)	(397,000)	(△125,000)
	介護福祉支援事業繰入金収益	272,000	397,000	△125,000
の	市町村社協総合支援事業繰入金収益	(1,659,000)	(1,664,000)	(△5,000)
	市町村社協活動支援事業繰入金収益	1,659,000	1,664,000	△5,000
	福祉人材センター事業繰入金収益	(593,000)	(843,000)	(△250,000)
	福祉人材センター事業繰入金収益	593,000	654,000	△61,000
	三ツ星保育支援センター運営事業繰入金収益	0	189,000	△189,000
	福祉サービス利用援助事業繰入金収益	(805,000)	(497,000)	(308,000)
	日常生活自立支援事業繰入金収益	805,000	497,000	308,000
	苦情解決事業繰入金収益	(358,000)	(356,000)	(2,000)
	福祉サービス苦情解決事業繰入金収益	358,000	356,000	2,000
	介護実習・普及センター事業繰入金収益	(0)	(318,000)	(△318,000)
	介護実習・普及センター事業繰入金収益	0	318,000	△318,000

職員退職手当金積立事業サービス区分 事業活動計算書

社会福祉法人名 (社福) 青森県社会福祉協議会

0001-0003

(自) 平成30年 4月 1日 (至) 平成31年 3月31日

職員退職手当金積立事業

(平成30年度)

(単位：円)

子会計合算

勘 定 科 目		当年度決算(A)	前年度決算(B)	増 減 (A)-(B)
部	益			
	介護サービス情報公表センター事業繰入金収益	(323,000)	(0)	(323,000)
	介護サービス情報公表センター事業繰入金収益	323,000	0	323,000
	地域生活定着支援事業繰入金収益	(248,000)	(238,000)	(10,000)
	地域生活定着支援事業繰入金収益	248,000	238,000	10,000
	生活困窮者支援事業繰入金収益	(685,000)	(491,000)	(194,000)
	生活困窮者自立相談支援事業繰入金収益	685,000	491,000	194,000
	サービス区分間繰入金収益	[5,000,000]	[0]	[5,000,000]
	サービス区分間繰入金収益	(5,000,000)	(0)	(5,000,000)
	法人運営事業繰入金収益	5,000,000	0	5,000,000
特別収益計(8)	11,477,000	6,312,000	5,165,000	
費用				
	特別費用計(9)	0	0	0
	特別増減差額(10)=(8)-(9)	11,477,000	6,312,000	5,165,000
当期活動増減差額(11)=(7)+(10)		3,313,346	△1,523,234	4,836,580
繰越活動増減差額の部	前期繰越活動増減差額(12)	35,505,618	37,028,852	△1,523,234
	当期末繰越活動増減差額(13)=(11)+(12)	38,818,964	35,505,618	3,313,346
	基本金取崩額(14)	0	0	0
	基金取崩額(15)	0	0	0
	その他の積立金取崩額(16)	0	0	0
	その他の積立金積立額(17)	0	0	0
次期繰越活動増減差額(18)=(13)+(14)+(15)+(16)-(17)		38,818,964	35,505,618	3,313,346

福祉医療機構退職手当共済事業サービス区分 事業活動計算書

社会福祉法人名 (社福) 青森県社会福祉協議会

0001-0005

(自) 平成30年 4月 1日 (至) 平成31年 3月31日

福祉医療機構退職手当共済事業

(平成30年度)

(単位：円)

子会計合算

勘 定 科 目		当年度決算(A)	前年度決算(B)	増 減 (A)-(B)
収 益	受託金収益	[766,160]	[497,100]	[269,060]
	福祉医療機構受託金収益	(766,160)	(497,100)	(269,060)
	退職共済事務費収益	766,160	497,100	269,060
サービス活動収益計(1)		766,160	497,100	269,060
サ ー ビ ス 活 動 増 減 の 用 部	事業費	[261,110]	[201,474]	[59,636]
	旅費交通費	(0)	(48,460)	(△48,460)
	役職員旅費	0	48,460	△48,460
	事務消耗品費	73,544	34,000	39,544
	印刷製本費	16,500	18,300	△1,800
	水道光熱費	60,000	0	60,000
	通信運搬費	66,266	54,616	11,650
	手数料	0	108	△108
	賃借料	32,000	37,200	△5,200
	保守料	12,800	8,790	4,010
	事務費	[36,000]	[22,000]	[14,000]
租税公課	36,000	22,000	14,000	
サービス活動費用計(2)		297,110	223,474	73,636
サービス活動増減差額(3)=(1)-(2)		469,050	273,626	195,424
サ ー ビ ス 活 動 外 増 減 の 部	サービス活動外収益計(4)	0	0	0
	サービス活動外費用計(5)	0	0	0
サービス活動外増減差額(6)=(4)-(5)		0	0	0
経常増減差額(7)=(3)+(6)		469,050	273,626	195,424
特 別 増 減 の 部	特別収益計(8)	0	0	0
	特別費用計(9)	1,000,000	263,000	737,000
特別増減差額(10)=(8)-(9)		△1,000,000	△263,000	△737,000
当期活動増減差額(11)=(7)+(10)		△530,950	10,626	△541,576
繰 越 活 動 増 減	前期繰越活動増減差額(12)	1,385,004	1,374,378	10,626
	当期末繰越活動増減差額(13)=(11)+(12)	854,054	1,385,004	△530,950
活 動 増 減	基本金取崩額(14)	0	0	0
	基金取崩額(15)	0	0	0
	その他の積立金取崩額(16)	0	0	0
	その他の積立金積立額(17)	0	0	0

福祉医療機構退職手当共済事業サービス区分 事業活動計算書

社会福祉法人名 (社福) 青森県社会福祉協議会

0001-0005

(自) 平成30年 4月 1日 (至) 平成31年 3月31日

福祉医療機構退職手当共済事業

(平成30年度)

(単位: 円)

子会計合算

勘 定 科 目		当年度決算(A)	前年度決算(B)	増 減 (A)-(B)
差 額 の 部	次期繰越活動増減差額	854,054	1,385,004	△530,950
	(18)=(13)+(14)+(15)+(16)-(17)			

総合企画事業サービス区分 事業活動計算書

社会福祉法人名 (社福) 青森県社会福祉協議会

0003-0001

(自) 平成30年 4月 1日 (至) 平成31年 3月31日

総合企画事業

(平成30年度)

(単位：円)

子会計合算

勘 定 科 目		当年度決算(A)	前年度決算(B)	増 減 (A)-(B)	
サ イ ト	会費収益	[8,560,000]	[7,580,000]	[980,000]	
	一般会費収益	(8,560,000)	(7,580,000)	(980,000)	
	社会貢献活動会費収益	8,560,000	7,580,000	980,000	
	受託金収益	[2,233,000]	[0]	[2,233,000]	
	都道府県受託金収益	(2,233,000)	(0)	(2,233,000)	
	その他県受託金収益	2,233,000	0	2,233,000	
	事業収益	[1,576,000]	[2,519,000]	[△943,000]	
	参加費収益	1,576,000	2,519,000	△943,000	
	その他の収益	[18,195]	[0]	[18,195]	
	その他の収益	(18,195)	(0)	(18,195)	
	雑収益	18,195	0	18,195	
	サービス活動収益計(1)	12,387,195	10,099,000	2,288,195	
	ビ ス 活 動 増 用 の	人件費	[2,451,536]	[2,815,519]	[△363,983]
		職員給料	(1,807,160)	(1,450,495)	(356,665)
職員給料		1,765,200	1,218,300	546,900	
職員諸手当		41,960	232,195	△190,235	
職員賞与		294,200	959,386	△665,186	
退職給付費用		(35,284)	(12,000)	(23,284)	
職員共済退職給付費用		35,284	12,000	23,284	
法定福利費		314,892	393,638	△78,746	
事業費		[12,969,743]	[6,323,615]	[6,646,128]	
旅費交通費		(651,680)	(897,367)	(△245,687)	
役職員旅費		142,350	115,050	27,300	
委員等旅費		509,330	782,317	△272,987	
研修研究費		(877,480)	(57,070)	(820,410)	
役職員旅費		284,730	3,250	281,480	
委員等旅費		589,750	53,820	535,930	
参加費		3,000	0	3,000	
事務消耗品費		615,067	232,073	382,994	
印刷製本費		1,641,634	1,917,280	△275,646	
水道光熱費		200,000	0	200,000	
通信運搬費		902,871	291,491	611,380	
会議費		913,237	612,311	300,926	
広報費		10,000	0	10,000	
業務委託費		(0)	(367,400)	(△367,400)	
その他業務委託費	0	367,400	△367,400		
手数料	351,951	81,000	270,951		
賃借料	1,740,650	990,238	750,412		
減	租税公課	1,400	0	1,400	
保守料	44,400	0	44,400		
諸謝金	905,550	427,000	478,550		
給付金	(4,113,823)	(450,385)	(3,663,438)		
経済的援助給付金	4,113,823	450,385	3,663,438		
事務費	[122,283]	[0]	[122,283]		
福利厚生費	18,283	0	18,283		
租税公課	104,000	0	104,000		
基金組入額	[1,000,000]	[1,000,000]	[0]		

総合企画事業サービス区分 事業活動計算書

社会福祉法人名 (社福) 青森県社会福祉協議会

0003-0001

(自) 平成30年 4月 1日 (至) 平成31年 3月31日

総合企画事業

(平成30年度)

(単位：円)

子会計合算

勘定科目		当年度決算(A)	前年度決算(B)	増減(A)-(B)
部	社会貢献活動推進基金組入額	1,000,000	1,000,000	0
	減価償却費	[36,000]	[0]	[36,000]
	減価償却費	(36,000)	(0)	(36,000)
	ソフトウェア償却費	36,000	0	36,000
	サービス活動費用計(2)	16,579,562	10,139,134	6,440,428
	サービス活動増減差額(3)=(1)-(2)	△4,192,367	△40,134	△4,152,233
サービス活動増減の部	収 受取利息配当金収益	[600]	[0]	[600]
	益 受取利息配当金収益	(600)	(0)	(600)
	受取利息配当金収益	600	0	600
	サービス活動外収益計(4)	600	0	600
費用増減の部	サービス活動外費用計(5)	0	0	0
	サービス活動外増減差額(6)=(4)-(5)	600	0	600
経常増減差額(7)=(3)+(6)		△4,191,767	△40,134	△4,151,633
特別増減の部	収 拠点区分間繰入金収益	[3,930,000]	[3,500,000]	[430,000]
	減 法人運営事業繰入金収益	(3,010,000)	(3,000,000)	(10,000)
	法人運営事業繰入金収益	3,010,000	3,000,000	10,000
	基金運営事業繰入金収益	(920,000)	(500,000)	(420,000)
	愛の輪基金運営事業繰入金収益	920,000	500,000	420,000
	特別収益計(8)	3,930,000	3,500,000	430,000
費用増減の部	特別費用計(9)	0	0	0
	特別増減差額(10)=(8)-(9)	3,930,000	3,500,000	430,000
当期活動増減差額(11)=(7)+(10)		△261,767	3,459,866	△3,721,633
繰越活動増減差額の部	前期繰越活動増減差額(12)	6,316,290	2,856,424	3,459,866
	当期末繰越活動増減差額(13)=(11)+(12)	6,054,523	6,316,290	△261,767
	基本金取崩額(14)	0	0	0
	基金取崩額(15)	0	0	0
	その他の積立金取崩額(16)	0	0	0
	その他の積立金積立額(17)	0	0	0
次期繰越活動増減差額 (18)=(13)+(14)+(15)+(16)-(17)		6,054,523	6,316,290	△261,767

福祉情報提供事業サービス区分 事業活動計算書

社会福祉法人名 (社福) 青森県社会福祉協議会

0003-0003

(自) 平成30年 4月 1日 (至) 平成31年 3月31日

福祉情報提供事業

(平成30年度)

(単位：円)

子会計合算

勘定科目		当年度決算(A)	前年度決算(B)	増減(A)-(B)
サービス活動増減の部	収入			
	事業収益	[3,300,700]	[370,600]	[2,930,100]
	資料・図書等頒布収益	3,145,700	200,600	2,945,100
	広告料収益	155,000	170,000	△15,000
	サービス活動収益計(1)	3,300,700	370,600	2,930,100
	費用			
	事業費	[2,241,857]	[1,226,603]	[1,015,254]
	事務消耗品費	42,280	20,000	22,280
	印刷製本費	665,730	694,558	△28,828
	水道光熱費	23,000	23,000	0
	通信運搬費	80,846	233,292	△152,446
	広報費	129,438	0	129,438
	業務委託費	(28,900)	(29,235)	(△335)
	その他業務委託費	28,900	29,235	△335
減の部				
手数料	7,560	2,808	4,752	
賃借料	55,360	69,520	△14,160	
租税公課	1,600	200	1,400	
保守料	162,000	153,990	8,010	
冊子等販売原価	1,045,143	0	1,045,143	
事務費	[31,000]	[0]	[31,000]	
租税公課	31,000	0	31,000	
サービス活動費用計(2)	2,272,857	1,226,603	1,046,254	
サービス活動増減差額(3)=(1)-(2)	1,027,843	△856,003	1,883,846	
サービス活動増減の部	収入			
	受取利息配当金収益	[260]	[168]	[92]
	受取利息配当金収益	(260)	(168)	(92)
	受取利息配当金収益	260	168	92
サービス活動外収益計(4)	260	168	92	
サービス活動増減の部	費用			
	その他のサービス活動外費用	[49,692]	[0]	[49,692]
	雑損失	(49,692)	(0)	(49,692)
	雑損失	49,692	0	49,692
サービス活動外費用計(5)	49,692	0	49,692	
サービス活動外増減差額(6)=(4)-(5)	△49,432	168	△49,600	
経常増減差額(7)=(3)+(6)	978,411	△855,835	1,834,246	
特別増減の部	収入			
	拠点区分間繰入金収益	[0]	[300,000]	[△300,000]
	法人運営事業繰入金収益	(0)	(300,000)	(△300,000)
	法人運営事業繰入金収益	0	300,000	△300,000
	特別収益計(8)	0	300,000	△300,000
特別増減の部	費用			
	特別費用計(9)	0	0	0
	特別増減差額(10)=(8)-(9)	0	300,000	△300,000
当期活動増減差額(11)=(7)+(10)	978,411	△555,835	1,534,246	
繰越活動	前期繰越活動増減差額(12)	996,531	1,552,366	△555,835
	当期末繰越活動増減差額(13)=(11)+(12)	1,974,942	996,531	978,411
	基本金取崩額(14)	0	0	0

福祉情報提供事業サービス区分 事業活動計算書

社会福祉法人名 (社福) 青森県社会福祉協議会

0003-0003

(自) 平成30年 4月 1日 (至) 平成31年 3月31日

福祉情報提供事業

(平成30年度)

(単位: 円)

子会計合算

勘 定 科 目		当年度決算(A)	前年度決算(B)	増 減 (A)-(B)
動	基金取崩額(15)	0	0	0
増	その他の積立金取崩額(16)	0	0	0
減	その他の積立金積立額(17)	0	0	0
差 額 の 部	次期繰越活動増減差額 (18)=(13)+(14)+(15)+(16)-(17)	1,974,942	996,531	978,411

大会集会等開催事業サービス区分 事業活動計算書

社会福祉法人名 (社福) 青森県社会福祉協議会

0003-0005

(自) 平成30年 4月 1日 (至) 平成31年 3月31日

大会集会等開催事業

(平成30年度)

(単位：円)

子会計合算

勘 定 科 目		当年度決算(A)	前年度決算(B)	増 減 (A)-(B)
サービス活動増減の部	収益			
	サービス活動収益計(1)	0	0	0
	費用			
	事業費	[3,564]	[3,684]	[△120]
	通信運搬費	0	984	△984
	手数料	3,564	2,700	864
	助成金費用	[1,173,248]	[1,200,000]	[△26,752]
	助成金費用	(1,173,248)	(1,200,000)	(△26,752)
	愛の輪レクリエーション教室開催事業助成金費用	1,173,248	1,200,000	△26,752
	サービス活動費用計(2)	1,176,812	1,203,684	△26,872
サービス活動増減差額(3)=(1)-(2)	△1,176,812	△1,203,684	26,872	
サービス活動外増減の部	収益			
	サービス活動外収益計(4)	0	0	0
	費用			
	サービス活動外費用計(5)	0	0	0
サービス活動外増減差額(6)=(4)-(5)	0	0	0	
経常増減差額(7)=(3)+(6)	△1,176,812	△1,203,684	26,872	
特別増減の部	収益			
	拠点区分間繰入金収益	[1,176,812]	[1,203,684]	[△26,872]
	基金運営事業繰入金収益	(1,176,812)	(1,203,684)	(△26,872)
	愛の輪基金運営事業繰入金収益	1,176,812	1,203,684	△26,872
	特別収益計(8)	1,176,812	1,203,684	△26,872
特別増減の部	費用			
	特別費用計(9)	0	0	0
	特別増減差額(10)=(8)-(9)	1,176,812	1,203,684	△26,872
当期活動増減差額(11)=(7)+(10)	0	0	0	
繰越活動増減差額の部	前期繰越活動増減差額(12)	0	0	0
	当期末繰越活動増減差額(13)=(11)+(12)	0	0	0
	基本金取崩額(14)	0	0	0
	基金取崩額(15)	0	0	0
	その他の積立金取崩額(16)	0	0	0
	その他の積立金積立額(17)	0	0	0
次期繰越活動増減差額(18)=(13)+(14)+(15)+(16)-(17)	0	0	0	

社会福祉研修事業サービス区分 事業活動計算書

社会福祉法人名 (社福) 青森県社会福祉協議会

0003-0007

(自) 平成30年 4月 1日 (至) 平成31年 3月31日

社会福祉研修事業

(平成30年度)

(単位：円)

子会計合算

勘定科目		当年度決算(A)	前年度決算(B)	増減(A)-(B)
サービス活動増減の部	収 受託金収益	[462,000]	[0]	[462,000]
	全社協受託金収益	(462,000)	(0)	(462,000)
	益 全社協受託金収益	462,000	0	462,000
	事業収益	[4,184,000]	[4,536,000]	[△352,000]
	参加費収益	4,184,000	4,536,000	△352,000
	サービス活動収益計(1)	4,646,000	4,536,000	110,000
	費 事業費	[1,981,429]	[1,672,836]	[308,593]
	旅費交通費	(122,943)	(104,710)	(18,233)
	役職員旅費	48,400	0	48,400
	委員等旅費	74,543	104,710	△30,167
事務消耗品費	74,270	74,585	△315	
印刷製本費	285,788	355,528	△69,740	
水道光熱費	100,000	100,000	0	
通信運搬費	231,302	218,711	12,591	
会議費	6,512	8,888	△2,376	
業務委託費	(210,000)	(0)	(210,000)	
その他業務委託費	210,000	0	210,000	
手数料	△2,916	1,944	△4,860	
賃借料	676,280	555,230	121,050	
保守料	59,000	51,990	7,010	
諸謝金	218,250	201,250	17,000	
事務費	[181,000]	[120,000]	[61,000]	
租税公課	181,000	120,000	61,000	
減価償却費	[52,293]	[52,293]	[0]	
減価償却費	(52,293)	(52,293)	(0)	
器具及び備品減価償却費	52,293	52,293	0	
サービス活動費用計(2)	2,214,722	1,845,129	369,593	
サービス活動増減差額(3)=(1)-(2)	2,431,278	2,690,871	△259,593	
サービス活動増減の部	収 益			
	サービス活動外収益計(4)	0	0	0
	費 費用			
サービス活動外費用計(5)	0	0	0	
サービス活動外増減差額(6)=(4)-(5)	0	0	0	
経常増減差額(7)=(3)+(6)	2,431,278	2,690,871	△259,593	
特別増減の部	収 益			
	特別収益計(8)	0	0	0
減部の用	費 拠点区分間繰入金費用	[3,250,000]	[1,496,000]	[1,754,000]
	法人運営事業繰入金費用	(3,250,000)	(1,496,000)	(1,754,000)
	法人運営事業繰入金費用	3,250,000	1,496,000	1,754,000

社会福祉研修事業サービス区分 事業活動計算書

社会福祉法人名 (社福) 青森県社会福祉協議会

0003-0007

(自) 平成30年 4月 1日 (至) 平成31年 3月31日

社会福祉研修事業

(平成30年度)

(単位: 円)

子会計合算

勘 定 科 目		当年度決算(A)	前年度決算(B)	増 減 (A)-(B)
	特別費用計(9)	3,250,000	1,496,000	1,754,000
	特別増減差額(10)=(8)-(9)	△3,250,000	△1,496,000	△1,754,000
	当期活動増減差額(11)=(7)+(10)	△818,722	1,194,871	△2,013,593
繰 越	前期繰越活動増減差額(12)	2,650,211	1,455,340	1,194,871
	当期末繰越活動増減差額(13)=(11)+(12)	1,831,489	2,650,211	△818,722
活 動	基本金取崩額(14)	0	0	0
	基金取崩額(15)	0	0	0
増 減	その他の積立金取崩額(16)	0	0	0
	その他の積立金積立額(17)	0	0	0
差 額 の 部	次期繰越活動増減差額 (18)=(13)+(14)+(15)+(16)-(17)	1,831,489	2,650,211	△818,722

多機関協働モデル事業サービス区分 事業活動計算書

社会福祉法人名 (社福) 青森県社会福祉協議会

0003-0009

(自) 平成30年 4月 1日 (至) 平成31年 3月31日

多機関協働モデル事業

(平成30年度)

(単位：円)

子会計合算

勘定科目		当年度決算(A)	前年度決算(B)	増減(A)-(B)
サ 益	収 受託金収益	[14,385,000]	[8,538,000]	[5,847,000]
	都道府県受託金収益	(14,385,000)	(8,538,000)	(5,847,000)
	その他県受託金収益	14,385,000	8,538,000	5,847,000
	サービス活動収益計(1)	14,385,000	8,538,000	5,847,000
ビ 費	人件費	[11,346,784]	[6,054,878]	[5,291,906]
	職員給料	(7,458,554)	(3,964,608)	(3,493,946)
	職員給料	6,109,300	3,245,335	2,863,965
	職員諸手当	1,349,254	719,273	629,981
	職員賞与	2,291,215	1,203,232	1,087,983
	退職給付費用	(107,066)	(56,454)	(50,612)
	職員共済退職給付費用	107,066	56,454	50,612
	法定福利費	1,489,949	830,584	659,365
	事業費	[2,225,219]	[1,765,775]	[459,444]
	旅費交通費	(84,880)	(113,990)	(△29,110)
	役職員旅費	84,880	113,990	△29,110
	研修研究費	(241,640)	(361,740)	(△120,100)
	役職員旅費	241,640	350,740	△109,100
	参加費	0	11,000	△11,000
	事務消耗品費	1,022,946	948,541	74,405
	印刷製本費	30,900	264,306	△233,406
	修繕費	50,000	0	50,000
	通信運搬費	108,896	23,937	84,959
	会議費	0	18,273	△18,273
業務委託費	(0)	(16,200)	(△16,200)	
増 用	その他業務委託費	0	16,200	△16,200
	手数料	44,388	4,428	39,960
	賃借料	353,300	14,360	338,940
	車輛費	(57,000)	(0)	(57,000)
	車輛燃料費	57,000	0	57,000
	保守料	19,800	0	19,800
	返還金	(211,469)	(0)	(211,469)
	県委託費返還金	211,469	0	211,469
	事務費	[862,997]	[504,538]	[358,459]
	福利厚生費	74,997	18,538	56,459
の 部	租税公課	788,000	486,000	302,000
	減価償却費	[71,766]	[41,863]	[29,903]
	減価償却費	(71,766)	(41,863)	(29,903)
	器具及び備品減価償却費	71,766	41,863	29,903
	サービス活動費用計(2)	14,506,766	8,367,054	6,139,712
	サービス活動増減差額(3)=(1)-(2)	△121,766	170,946	△292,712
サ ー ビ ス 活 動 費	収 益			
	サービス活動外収益計(4)	0	0	0

多機関協働モデル事業サービス区分 事業活動計算書

社会福祉法人名 (社福) 青森県社会福祉協議会

0003-0009

(自) 平成30年 4月 1日 (至) 平成31年 3月31日

多機関協働モデル事業

(平成30年度)

(単位: 円)

子会計合算

勘 定 科 目		当年度決算 (A)	前年度決算 (B)	増 減 (A)-(B)
外 増 減 の 部				
	サービス活動外費用計(5)	0	0	0
	サービス活動外増減差額(6)=(4)-(5)	0	0	0
経常増減差額(7)=(3)+(6)		△121,766	170,946	△292,712
特 別 増 減 の 部	収 拠点区分間繰入金収益	[50,000]	[74,255]	[△24,255]
	法人運営事業繰入金収益	(50,000)	(74,255)	(△24,255)
	法人運営事業繰入金収益	50,000	74,255	△24,255
	特別収益計(8)	50,000	74,255	△24,255
費 用 の 部				
	特別費用計(9)	0	0	0
	特別増減差額(10)=(8)-(9)	50,000	74,255	△24,255
当期活動増減差額(11)=(7)+(10)		△71,766	245,201	△316,967
繰 越 活 動 増 減 の 部	前期繰越活動増減差額(12)	245,201	0	245,201
	当期末繰越活動増減差額(13)=(11)+(12)	173,435	245,201	△71,766
	基本金取崩額(14)	0	0	0
	基金取崩額(15)	0	0	0
	その他の積立金取崩額(16)	0	0	0
その他の積立金積立額(17)	0	0	0	
次期繰越活動増減差額 (18)=(13)+(14)+(15)+(16)-(17)	173,435	245,201	△71,766	

地域力強化推進事業サービス区分 事業活動計算書

社会福祉法人名 (社福) 青森県社会福祉協議会

0003-0011

(自) 平成30年 4月 1日 (至) 平成31年 3月31日

地域力強化推進事業

(平成30年度)

(単位：円)

子会計合算

勘定科目		当年度決算(A)	前年度決算(B)	増減(A)-(B)
収	受託金収益	[11,855,000]	[0]	[11,855,000]
	都道府県受託金収益	(11,855,000)	(0)	(11,855,000)
益	その他県受託金収益	11,855,000	0	11,855,000
サ	サービス活動収益計(1)	11,855,000	0	11,855,000
	人件費	[7,989,200]	[0]	[7,989,200]
	職員給料	(6,149,641)	(0)	(6,149,641)
ビ	職員給料	5,094,600	0	5,094,600
	職員諸手当	1,055,041	0	1,055,041
ス	職員賞与	672,732	0	672,732
	退職給付費用	(74,710)	(0)	(74,710)
活	職員共済退職給付費用	74,710	0	74,710
	法定福利費	1,092,117	0	1,092,117
動	事業費	[2,975,800]	[0]	[2,975,800]
	旅費交通費	(155,865)	(0)	(155,865)
増	役職員旅費	34,480	0	34,480
	委員等旅費	121,385	0	121,385
減	事務消耗品費	1,223,812	0	1,223,812
	印刷製本費	592,920	0	592,920
の	通信運搬費	61,120	0	61,120
	会議費	11,900	0	11,900
部	手数料	32,724	0	32,724
	賃借料	379,052	0	379,052
	諸謝金	204,500	0	204,500
	返還金	(313,907)	(0)	(313,907)
	県委託費返還金	313,907	0	313,907
	事務費	[890,000]	[0]	[890,000]
	租税公課	890,000	0	890,000
	サービス活動費用計(2)	11,855,000	0	11,855,000
	サービス活動増減差額(3)=(1)-(2)	0	0	0
サ	収			
ー	益			
ス	サービス活動外収益計(4)	0	0	0
活	費			
動	サービス活動外費用計(5)	0	0	0
外	サービス活動外増減差額(6)=(4)-(5)	0	0	0
増	経常増減差額(7)=(3)+(6)	0	0	0
減				
の				
部				
	収			
	特別益			
	特別収益計(8)	0	0	0
	増			
	減			
	費			

地域力強化推進事業サービス区分 事業活動計算書

社会福祉法人名 (社福) 青森県社会福祉協議会

0003-0011

(自) 平成30年 4月 1日 (至) 平成31年 3月31日

地域力強化推進事業

(平成30年度)

(単位: 円)

子会計合算

勘 定 科 目		当年度決算(A)	前年度決算(B)	増 減 (A)-(B)
の 部 用				
	特別費用計(9)	0	0	0
	特別増減差額(10)=(8)-(9)	0	0	0
	当期活動増減差額(11)=(7)+(10)	0	0	0
繰 越	前期繰越活動増減差額(12)	0	0	0
	当期末繰越活動増減差額(13)=(11)+(12)	0	0	0
活 動	基本金取崩額(14)	0	0	0
	基金取崩額(15)	0	0	0
増 減	その他の積立金取崩額(16)	0	0	0
	その他の積立金積立額(17)	0	0	0
差 額 の 部	次期繰越活動増減差額 (18)=(13)+(14)+(15)+(16)-(17)	0	0	0

教員志願者介護等体験事業サービス区分 事業活動計算書

社会福祉法人名 (社福) 青森県社会福祉協議会

0005-0001

(自) 平成30年 4月 1日 (至) 平成31年 3月31日

教員志願者介護等体験事業

(平成30年度)

(単位: 円)

子会計合算

勘定科目		当年度決算(A)	前年度決算(B)	増減(A)-(B)
サービス活動増減の部	収益			
	事業収益	[3,280,000]	[3,440,000]	[△160,000]
	参加費収益	3,280,000	3,440,000	△160,000
	サービス活動収益計(1)	3,280,000	3,440,000	△160,000
	費用			
	事業費	[631,110]	[876,397]	[△245,287]
	事務消耗品費	22,192	45,641	△23,449
	印刷製本費	18,100	35,440	△17,340
	水道光熱費	72,000	260,000	△188,000
	通信運搬費	73,596	75,364	△1,768
	会議費	0	4,918	△4,918
	業務委託費	(185,210)	(186,856)	(△1,646)
	その他業務委託費	185,210	186,856	△1,646
手数料	44,172	24,948	19,224	
減費用				
賃借料	45,240	79,640	△34,400	
保守料	170,600	163,590	7,010	
事務費	[0]	[176,000]	[△176,000]	
租税公課	0	176,000	△176,000	
助成金費用	[1,620,000]	[1,690,000]	[△70,000]	
助成金費用	(1,620,000)	(1,690,000)	(△70,000)	
介護等体験事業助成金費用	1,620,000	1,690,000	△70,000	
サービス活動費用計(2)	2,251,110	2,742,397	△491,287	
サービス活動増減差額(3)=(1)-(2)	1,028,890	697,603	331,287	
サービス活動増減の部	収益			
	受取利息配当金収益	[63]	[59]	[4]
	受取利息配当金収益	(63)	(59)	(4)
	受取利息配当金収益	63	59	4
	サービス活動外収益計(4)	63	59	4
	費用			
サービス活動外費用計(5)	0	0	0	
サービス活動外増減差額(6)=(4)-(5)	63	59	4	
経常増減差額(7)=(3)+(6)	1,028,953	697,662	331,291	
特別増	特別収益			
	特別収益計(8)	0	0	0
減費用の部	拠点区分間繰入金費用	[551,000]	[600,000]	[△49,000]
	法人運営事業繰入金費用	(551,000)	(600,000)	(△49,000)
	法人運営事業繰入金費用	551,000	600,000	△49,000
	特別費用計(9)	551,000	600,000	△49,000
	特別増減差額(10)=(8)-(9)	△551,000	△600,000	49,000
当期活動増減差額(11)=(7)+(10)	477,953	97,662	380,291	
繰越	前期繰越活動増減差額(12)	2,369,555	2,271,893	97,662
当期未繰越活動増減差額(13)=(11)+(12)	2,847,508	2,369,555	477,953	

教員志願者介護等体験事業サービス区分 事業活動計算書

社会福祉法人名 (社福) 青森県社会福祉協議会

0005-0001

(自) 平成30年 4月 1日 (至) 平成31年 3月31日

教員志願者介護等体験事業

(平成30年度)

(単位: 円)

子会計合算

勘 定 科 目		当年度決算(A)	前年度決算(B)	増 減 (A)-(B)
活	基本金取崩額(14)	0	0	0
動	基金取崩額(15)	0	0	0
増	その他の積立金取崩額(16)	0	0	0
減	その他の積立金積立額(17)	0	0	0
差	次期繰越活動増減差額	2,847,508	2,369,555	477,953
額	(18)=(13)+(14)+(15)+(16)-(17)			
の				
部				

六法種別協等連絡調整事業サービス区分 事業活動計算書

社会福祉法人名 (社福) 青森県社会福祉協議会

0005-0003

(自) 平成30年 4月 1日 (至) 平成31年 3月31日

六法種別協等連絡調整事業

(平成30年度)

(単位: 円)

子会計合算

勘 定 科 目		当年度決算(A)	前年度決算(B)	増 減 (A)-(B)
サ ー ビ ス	収			
	益			
	サービス活動収益計(1)	0	0	0
活 動 費 増 減 の 部 用	事業費	[104,229]	[97,575]	[6,654]
	旅費交通費	(35,270)	(45,545)	(△10,275)
	役職員旅費	35,270	45,545	△10,275
	印刷製本費	2,300	2,300	0
	通信運搬費	6,840	6,000	840
	会議費	9,493	0	9,493
	手数料	7,128	4,320	2,808
	賃借料	43,198	39,410	3,788
	事務費	[10,000]	[10,000]	[0]
	渉外費	10,000	10,000	0
	サービス活動費用計(2)	114,229	107,575	6,654
	サービス活動増減差額(3)=(1)-(2)	△114,229	△107,575	△6,654
サ ー ビ ス	収			
	益			
	サービス活動外収益計(4)	0	0	0
活 動 外 増 減 の 部 用	費			
	費用			
	サービス活動外費用計(5)	0	0	0
	サービス活動外増減差額(6)=(4)-(5)	0	0	0
	経常増減差額(7)=(3)+(6)	△114,229	△107,575	△6,654
特 別 増 減 の 部 用	収			
	益			
	拠点区分間繰入金収益	[150,000]	[300,000]	[△150,000]
	法人運営事業繰入金収益	(150,000)	(300,000)	(△150,000)
	法人運営事業繰入金収益	150,000	300,000	△150,000
	特別収益計(8)	150,000	300,000	△150,000
費 用				
	特別費用計(9)	0	0	0
	特別増減差額(10)=(8)-(9)	150,000	300,000	△150,000
	当期活動増減差額(11)=(7)+(10)	35,771	192,425	△156,654
繰 越 活 動	前期繰越活動増減差額(12)	438,120	245,695	192,425
	当期末繰越活動増減差額(13)=(11)+(12)	473,891	438,120	35,771
増 減 差 額	基本金取崩額(14)	0	0	0
	基金取崩額(15)	0	0	0
	その他の積立金取崩額(16)	0	0	0
	その他の積立金積立額(17)	0	0	0
	次期繰越活動増減差額	473,891	438,120	35,771
	(18)=(13)+(14)+(15)+(16)-(17)			

六法種別協等連絡調整事業サービス区分 事業活動計算書

社会福祉法人名 (社福) 青森県社会福祉協議会

0005-0003

(自) 平成30年 4月 1日 (至) 平成31年 3月31日

六法種別協等連絡調整事業

(平成30年度)

(単位: 円)

子会計合算

	勘 定 科 目	当年度決算(A)	前年度決算(B)	増 減 (A)-(B)
の 部				

被災者支援体制強化事業サービス区分 事業活動計算書

社会福祉法人名 (社福) 青森県社会福祉協議会

0005-0005

(自) 平成30年 4月 1日 (至) 平成31年 3月31日

被災者支援体制強化事業

(平成30年度)

(単位: 円)

子会計合算

勘 定 科 目		当年度決算(A)	前年度決算(B)	増 減 (A)-(B)
サ ー ビ ス 活 動 増 減 の 部	収 受託金収益	[1,479,000]	[1,470,000]	[9,000]
	都道府県受託金収益	(1,479,000)	(1,470,000)	(9,000)
	その他県受託金収益	1,479,000	1,470,000	9,000
	サービス活動収益計(1)	1,479,000	1,470,000	9,000
ビ ス 活 動 増 減 の 部	費 人件費	[1,416,003]	[1,375,281]	[40,722]
	非常勤職員給与	(1,208,825)	(1,194,873)	(13,952)
	非常勤職員給与	1,090,510	1,065,900	24,610
	非常勤職員賞与	89,134	88,179	955
	非常勤職員諸手当	29,181	40,794	△11,613
	法定福利費	207,178	180,408	26,770
	事業費	[90,522]	[70,523]	[19,999]
	事務消耗品費	47,706	29,600	18,106
	印刷製本費	8,300	8,300	0
	通信運搬費	9,600	9,661	△61
	手数料	2,916	972	1,944
	賃借料	10,000	12,000	△2,000
	保守料	12,000	9,990	2,010
	事務費	[113,150]	[122,538]	[△9,388]
福利厚生費	15,150	18,538	△3,388	
租税公課	98,000	104,000	△6,000	
	サービス活動費用計(2)	1,619,675	1,568,342	51,333
	サービス活動増減差額(3)=(1)-(2)	△140,675	△98,342	△42,333
サ ー ビ ス 活 動 増 減 の 部	収			
	サービス活動外収益計(4)	0	0	0
	費			
	サービス活動外費用計(5)	0	0	0
	サービス活動外増減差額(6)=(4)-(5)	0	0	0
	経常増減差額(7)=(3)+(6)	△140,675	△98,342	△42,333
特 別 増 減 の 部	収 拠点区分間繰入金収益	[140,675]	[98,342]	[42,333]
	法人運営事業繰入金収益	(140,675)	(98,342)	(42,333)
	法人運営事業繰入金収益	140,675	98,342	42,333
	特別収益計(8)	140,675	98,342	42,333
増 減 の 部	費			
	特別費用計(9)	0	0	0
	特別増減差額(10)=(8)-(9)	140,675	98,342	42,333
	当期活動増減差額(11)=(7)+(10)	0	0	0
繰 越	前期繰越活動増減差額(12)	0	0	0
	当期末繰越活動増減差額(13)=(11)+(12)	0	0	0

被災者支援体制強化事業サービス区分 事業活動計算書

社会福祉法人名 (社福) 青森県社会福祉協議会

0005-0005

(自) 平成30年 4月 1日 (至) 平成31年 3月31日

被災者支援体制強化事業

(平成30年度)

(単位: 円)

子会計合算

勘 定 科 目		当年度決算(A)	前年度決算(B)	増 減 (A)-(B)
活	基本金取崩額(14)	0	0	0
動	基金取崩額(15)	0	0	0
増	その他の積立金取崩額(16)	0	0	0
減	その他の積立金積立額(17)	0	0	0
差	次期繰越活動増減差額	0	0	0
額	(18)=(13)+(14)+(15)+(16)-(17)			
の				
部				

青森県善意銀行運営事業サービス区分 事業活動計算書

社会福祉法人名 (社福) 青森県社会福祉協議会

0007-0001

(自) 平成30年 4月 1日 (至) 平成31年 3月31日

青森県善意銀行運営事業

(平成30年度)

(単位：円)

子会計合算

勘定科目		当年度決算(A)	前年度決算(B)	増減(A)-(B)
サービス活動増減の部	収 寄附金収益	[314,435]	[876,857]	[△562,422]
	預託金収益	(314,435)	(876,857)	(△562,422)
	指定預託金収益	314,435	876,857	△562,422
	サービス活動収益計(1)	314,435	876,857	△562,422
	費 事業費	[372,546]	[1,026,172]	[△653,626]
	旅費交通費	(1,300)	(1,600)	(△300)
	役職員旅費	1,300	1,600	△300
	事務消耗品費	13,711	9,720	3,991
	通信運搬費	26,214	27,627	△1,413
	手数料	5,616	4,860	756
賃借料	11,270	9,960	1,310	
払出金	(314,435)	(972,405)	(△657,970)	
指定払出金	314,435	972,405	△657,970	
サービス活動費用計(2)	372,546	1,026,172	△653,626	
サービス活動増減差額(3)=(1)-(2)	△58,111	△149,315	91,204	
サービス活動増減の部	収 受取利息配当金収益	[1,210]	[1,212]	[△2]
	受取利息配当金収益	(1,210)	(1,212)	(△2)
	受取利息配当金収益	1,210	1,212	△2
	サービス活動外収益計(4)	1,210	1,212	△2
	費 外費用			
サービス活動外費用計(5)	0	0	0	
サービス活動外増減差額(6)=(4)-(5)	1,210	1,212	△2	
経常増減差額(7)=(3)+(6)		△56,901	△148,103	91,202
特別増減の部	収 特別益			
	特別収益計(8)	0	0	0
	費 特別費用			
	特別費用計(9)	0	0	0
特別増減差額(10)=(8)-(9)		0	0	0
当期活動増減差額(11)=(7)+(10)		△56,901	△148,103	91,202
繰越活動増減の額	前期繰越活動増減差額(12)	1,110,043	1,162,598	△52,555
	当期末繰越活動増減差額(13)=(11)+(12)	1,053,142	1,014,495	38,647
	基本金取崩額(14)	0	0	0
	基金取崩額(15)	0	0	0
	その他の積立金取崩額(16)	0	95,548	△95,548
	その他積立金取崩額	0	95,548	△95,548
	その他の積立金積立額(17)	0	0	0
次期繰越活動増減差額(18)=(13)+(14)+(15)+(16)-(17)		1,053,142	1,110,043	△56,901

青森県善意銀行運営事業サービス区分 事業活動計算書

社会福祉法人名 (社福) 青森県社会福祉協議会

0007-0001

(自) 平成30年 4月 1日 (至) 平成31年 3月31日

青森県善意銀行運営事業

(平成30年度)

(単位：円)

子会計合算

勘 定 科 目	当年度決算(A)	前年度決算(B)	増 減 (A)-(B)
部			

福祉ネットワークづくり事業サービス区分 事業活動計算書

社会福祉法人名 (社福) 青森県社会福祉協議会

0009-0001

(自) 平成30年 4月 1日 (至) 平成31年 3月31日

福祉ネットワークづくり事業

(平成30年度)

(単位：円)

子会計合算

勘 定 科 目		当年度決算(A)	前年度決算(B)	増 減 (A)-(B)
サ 益	収 会費収益	[22,288,500]	[22,138,500]	[150,000]
	一般会費収益	(22,288,500)	(22,138,500)	(150,000)
	特別会員会費収益	22,288,500	22,138,500	150,000
	事業収益	[788,000]	[312,000]	[476,000]
	賃貸料収益	788,000	312,000	476,000
	その他の収益	[57,596]	[66,096]	[△8,500]
	その他の収益	(57,596)	(66,096)	(△8,500)
	雑収益	57,596	66,096	△8,500
	サービス活動収益計(1)	23,134,096	22,516,596	617,500
	ビ ス 活 動 増 減 の 部	費 人件費	[10,323,446]	[10,058,623]
非常勤職員給与		(9,985,970)	(9,758,815)	(227,155)
非常勤職員給与		1,593,320	1,576,240	17,080
非常勤職員賞与		244,090	241,474	2,616
安心電話相談員給与		8,083,295	7,895,940	187,355
非常勤職員諸手当		65,265	45,161	20,104
法定福利費		337,476	299,808	37,668
事業費		[8,753,723]	[6,358,348]	[2,395,375]
旅費交通費		(42,200)	(30,095)	(12,105)
役職員旅費		13,470	16,465	△2,995
委員等旅費		28,730	13,630	15,100
研修研究費		(2,000)	(2,000)	(0)
参加費		2,000	2,000	0
事務消耗品費		199,966	134,363	65,603
印刷製本費		89,100	157,248	△68,148
水道光熱費		300,000	300,000	0
通信運搬費		981,433	951,558	29,875
会議費		0	3,539	△3,539
広報費		0	108,000	△108,000
業務委託費		(2,219,400)	(349,920)	(1,869,480)
その他業務委託費		2,219,400	349,920	1,869,480
手数料		418,068	480,978	△62,910
賃借料		2,398,156	1,376,287	1,021,869
租税公課		1,400	600	800
保守料		2,102,000	2,458,260	△356,260
諸謝金		0	5,500	△5,500
事務費		[18,500]	[18,300]	[200]
福利厚生費		18,500	18,300	200
助成金費用		[10,024,000]	[10,619,500]	[△595,500]
助成金費用		(10,024,000)	(10,619,500)	(△595,500)
福祉安心電話交付金費用	10,024,000	10,619,500	△595,500	
減 減価償却費	[356,400]	[356,400]	[0]	
減価償却費	(356,400)	(356,400)	(0)	
器具及び備品減価償却費	356,400	356,400	0	
サービス活動費用計(2)	29,476,069	27,411,171	2,064,898	
サービス活動増減差額(3)=(1)-(2)	△6,341,973	△4,894,575	△1,447,398	
サ 収	受取利息配当金収益	[367]	[286]	[81]
受取利息配当金収益	(367)	(286)	(81)	

福祉ネットワークづくり事業サービス区分 事業活動計算書

社会福祉法人名 (社福) 青森県社会福祉協議会

0009-0001

(自) 平成30年 4月 1日 (至) 平成31年 3月31日

福祉ネットワークづくり事業

(平成30年度)

(単位：円)

子会計合算

勘 定 科 目		当年度決算(A)	前年度決算(B)	増 減 (A)-(B)
ビ ス 活 動 外 増 減 の 部	益			
	受取利息配当金収益	367	286	81
	サービス活動外収益計(4)	367	286	81
費 外 増 減 の 部	費用			
	サービス活動外費用計(5)	0	0	0
	サービス活動外増減差額(6)=(4)-(5)	367	286	81
経常増減差額(7)=(3)+(6)		△6,341,606	△4,894,289	△1,447,317
特 別 増 減 の 部	収			
	拠点区分間繰入金収益	[7,500,000]	[7,940,000]	[△440,000]
	法人運営事業繰入金収益	(0)	(440,000)	(△440,000)
	法人運営事業繰入金収益	0	440,000	△440,000
	基金運営事業繰入金収益	(7,500,000)	(7,500,000)	(0)
	愛の輪基金運営事業繰入金収益	7,500,000	7,500,000	0
	特別収益計(8)	7,500,000	7,940,000	△440,000
費 用	費用			
	特別費用計(9)	0	0	0
	特別増減差額(10)=(8)-(9)	7,500,000	7,940,000	△440,000
当期活動増減差額(11)=(7)+(10)		1,158,394	3,045,711	△1,887,317
繰 越 活 動 増 減 差 額 の 部	繰越			
	前期繰越活動増減差額(12)	15,087,889	12,042,178	3,045,711
	当期末繰越活動増減差額(13)=(11)+(12)	16,246,283	15,087,889	1,158,394
	基本金取崩額(14)	0	0	0
	基金取崩額(15)	0	0	0
	その他の積立金取崩額(16)	0	0	0
	その他の積立金積立額(17)	1,000,000	0	1,000,000
財政運用積立金積立額		1,000,000	0	1,000,000
次期繰越活動増減差額 (18)=(13)+(14)+(15)+(16)-(17)		15,246,283	15,087,889	158,394

介護福祉支援事業サービス区分 事業活動計算書

社会福祉法人名 (社福) 青森県社会福祉協議会

0011-0001

(自) 平成30年 4月 1日 (至) 平成31年 3月31日

介護福祉支援事業

(平成30年度)

(単位：円)

子会計合算

勘定科目		当年度決算(A)	前年度決算(B)	増減(A)-(B)
収	受託金収益	[1,170,000]	[675,000]	[495,000]
	都道府県受託金収益	(1,170,000)	(675,000)	(495,000)
	その他県受託金収益	1,170,000	675,000	495,000
	事業収益	[18,712,900]	[44,204,777]	[△25,491,877]
	参加費収益	18,712,900	44,162,400	△25,449,500
益	手数料収益	0	42,377	△42,377
	サービス活動収益計(1)	19,882,900	44,879,777	△24,996,877
費	人件費	[7,877,885]	[11,641,639]	[△3,763,754]
	職員給料	(3,395,802)	(5,366,428)	(△1,970,626)
	職員給料	2,789,600	4,916,000	△2,126,400
	職員諸手当	606,202	450,428	155,774
	職員賞与	1,606,944	2,133,590	△526,646
	非常勤職員給与	(1,764,836)	(2,561,500)	(△796,664)
	非常勤職員給与	1,482,310	2,099,500	△617,190
	非常勤職員賞与	181,696	241,474	△59,778
	非常勤職員諸手当	100,830	220,526	△119,696
	退職給付費用	(42,710)	(67,034)	(△24,324)
	職員共済退職給付費用	42,710	67,034	△24,324
	法定福利費	1,067,593	1,513,087	△445,494
	事業費	[15,217,769]	[30,231,159]	[△15,013,390]
	旅費交通費	(872,025)	(2,322,935)	(△1,450,910)
	役職員旅費	593,090	1,081,215	△488,125
委員等旅費	278,935	1,241,720	△962,785	
活	事務消耗品費	3,180,539	6,606,691	△3,426,152
	印刷製本費	782,368	1,044,123	△261,755
	水道光熱費	660,000	900,000	△240,000
	修繕費	132,840	0	132,840
	通信運搬費	747,221	1,105,680	△358,459
	会議費	101,600	232,800	△131,200
	広報費	625,320	625,320	0
	業務委託費	(554,846)	(851,846)	(△297,000)
	その他業務委託費	554,846	851,846	△297,000
	手数料	1,149,633	1,865,463	△715,830
	保険料	590	25,690	△25,100
	賃借料	2,230,287	5,187,381	△2,957,094
	車輻費	(0)	(75,000)	(△75,000)
	車輻燃料費	0	75,000	△75,000
	租税公課	2,600	3,600	△1,000
保守料	206,000	221,630	△15,630	
諸謝金	3,971,900	9,163,000	△5,191,100	
部	事務費	[143,954]	[239,533]	[△95,579]
	福利厚生費	36,954	70,533	△33,579
	租税公課	107,000	169,000	△62,000
	減価償却費	[79,200]	[82,620]	[△3,420]
	減価償却費	(79,200)	(82,620)	(△3,420)
	器具及び備品減価償却費	29,052	82,620	△53,568
	ソフトウェア償却費	50,148	0	50,148

介護福祉支援事業サービス区分 事業活動計算書

社会福祉法人名 (社福) 青森県社会福祉協議会

0011-0001

(自) 平成30年 4月 1日 (至) 平成31年 3月31日

介護福祉支援事業

(平成30年度)

(単位: 円)

子会計合算

勘定科目		当年度決算(A)	前年度決算(B)	増減(A)-(B)
	サービス活動費用計(2)	23,318,808	42,194,951	△18,876,143
	サービス活動増減差額(3)=(1)-(2)	△3,435,908	2,684,826	△6,120,734
サービス活動外増減の部	受取利息配当金収益	[163]	[115]	[48]
	受取利息配当金収益	(163)	(115)	(48)
	受取利息配当金収益	163	115	48
	サービス活動外収益計(4)	163	115	48
サービス活動外増減の部	サービス活動外費用計(5)	0	0	0
	サービス活動外増減差額(6)=(4)-(5)	163	115	48
	経常増減差額(7)=(3)+(6)	△3,435,745	2,684,941	△6,120,686
特別増減の部	拠点区分間繰入金収益	[3,372,000]	[0]	[3,372,000]
	法人運営事業繰入金収益	(3,372,000)	(0)	(3,372,000)
	法人運営事業繰入金収益	3,372,000	0	3,372,000
	特別収益計(8)	3,372,000	0	3,372,000
増減の部	固定資産売却損・処分損	[133,922]	[0]	[133,922]
	器具及び備品売却損・処分損	133,922	0	133,922
	拠点区分間繰入金費用	[272,000]	[397,000]	[△125,000]
	法人運営事業繰入金費用	(272,000)	(397,000)	(△125,000)
	職員退職手当金積立事業繰入金費用	272,000	397,000	△125,000
	特別費用計(9)	405,922	397,000	8,922
	特別増減差額(10)=(8)-(9)	2,966,078	△397,000	3,363,078
	当期活動増減差額(11)=(7)+(10)	△469,667	2,287,941	△2,757,608
繰越活動増減差額の部	前期繰越活動増減差額(12)	4,760,327	2,472,386	2,287,941
	当期末繰越活動増減差額(13)=(11)+(12)	4,290,660	4,760,327	△469,667
増減差額の部	基本金取崩額(14)	0	0	0
	基金取崩額(15)	0	0	0
	その他の積立金取崩額(16)	0	0	0
	その他の積立金積立額(17)	0	0	0
	次期繰越活動増減差額(18)=(13)+(14)+(15)+(16)-(17)	4,290,660	4,760,327	△469,667

福祉施設経営指導事業サービス区分 事業活動計算書

社会福祉法人名 (社福) 青森県社会福祉協議会

0013-0001

(自) 平成30年 4月 1日 (至) 平成31年 3月31日

福祉施設経営指導事業

(平成30年度)

(単位：円)

子会計合算

勘 定 科 目		当年度決算(A)	前年度決算(B)	増 減 (A)-(B)
サービス活動増減の部	収 事業収益	[112,925]	[89,240]	[23,685]
	手数料収益	112,925	89,240	23,685
	益			
	サービス活動収益計(1)	112,925	89,240	23,685
	費 事業費	[75,422]	[77,220]	[△1,798]
	旅費交通費	(11,620)	(8,675)	(2,945)
	役職員旅費	11,620	8,675	2,945
	印刷製本費	12,300	13,300	△1,000
	通信運搬費	26,246	28,209	△1,963
	手数料	648	756	△108
賃借料	24,608	26,280	△1,672	
事務費	[1,000]	[0]	[1,000]	
租税公課	1,000	0	1,000	
サービス活動費用計(2)	76,422	77,220	△798	
サービス活動増減差額(3)=(1)-(2)	36,503	12,020	24,483	
サービス活動増減の部	収 受取利息配当金収益	[2]	[2]	[0]
	受取利息配当金収益	(2)	(2)	(0)
	受取利息配当金収益	2	2	0
	サービス活動外収益計(4)	2	2	0
	費			
サービス活動外費用計(5)	0	0	0	
サービス活動外増減差額(6)=(4)-(5)	2	2	0	
経常増減差額(7)=(3)+(6)	36,505	12,022	24,483	
特別増減の部	収			
	特別収益計(8)	0	0	0
	費			
	特別費用計(9)	0	0	0
特別増減差額(10)=(8)-(9)	0	0	0	
当期活動増減差額(11)=(7)+(10)	36,505	12,022	24,483	
繰越活動増減差額の	前期繰越活動増減差額(12)	577,055	565,033	12,022
	当期末繰越活動増減差額(13)=(11)+(12)	613,560	577,055	36,505
	基本金取崩額(14)	0	0	0
	基金取崩額(15)	0	0	0
	その他の積立金取崩額(16)	0	0	0
	その他の積立金積立額(17)	0	0	0
次期繰越活動増減差額 (18)=(13)+(14)+(15)+(16)-(17)	613,560	577,055	36,505	

福祉施設経営指導事業サービス区分 事業活動計算書

社会福祉法人名 (社福) 青森県社会福祉協議会

0013-0001

(自) 平成30年 4月 1日 (至) 平成31年 3月31日

福祉施設経営指導事業

(平成30年度)

(単位: 円)

子会計合算

勘 定 科 目	当年度決算(A)	前年度決算(B)	増 減 (A)-(B)
部			

災害福祉広域支援事業サービス区分 事業活動計算書

社会福祉法人名 (社福) 青森県社会福祉協議会

0013-0003

(自) 平成30年 4月 1日 (至) 平成31年 3月31日

災害福祉広域支援事業

(平成30年度)

(単位: 円)

子会計合算

勘 定 科 目		当年度決算(A)	前年度決算(B)	増 減 (A)-(B)
サ 益	受託金収益	[1,349,000]	[1,349,000]	[0]
	都道府県受託金収益	(1,349,000)	(1,349,000)	(0)
	その他県受託金収益	1,349,000	1,349,000	0
	その他の収益	[30,176]	[0]	[30,176]
	その他の収益	(30,176)	(0)	(30,176)
	雑収益	30,176	0	30,176
サービス活動収益計(1)		1,379,176	1,349,000	30,176
ビ ス 活 動 増 減 の 部	人件費	[339,560]	[245,480]	[94,080]
	非常勤職員給与	(339,560)	(245,480)	(94,080)
	非常勤職員給与	339,560	245,480	94,080
	事業費	[1,263,783]	[1,079,920]	[183,863]
	旅費交通費	(362,700)	(237,855)	(124,845)
	役職員旅費	83,440	2,400	81,040
	委員等旅費	279,260	235,455	43,805
	事務消耗品費	11,820	14,388	△2,568
	通信運搬費	42,331	4,761	37,570
	会議費	21,960	11,888	10,072
	手数料	20,412	5,940	14,472
	賃借料	201,160	349,259	△148,099
	租税公課	400	400	0
	諸謝金	603,000	383,900	219,100
	返還金	(0)	(71,529)	(△71,529)
	県委託費返還金	0	71,529	△71,529
	事務費	[24,000]	[24,000]	[0]
租税公課	24,000	24,000	0	
減価償却費	[249,480]	[249,480]	[0]	
減価償却費	(249,480)	(249,480)	(0)	
器具及び備品減価償却費	249,480	249,480	0	
(国庫補助金等特別積立金取崩額)	[△249,480]	[△249,480]	[0]	
(国庫補助金等特別積立金取崩額)	(△249,480)	(△249,480)	(0)	
(国庫補助金等特別積立金取崩額)	△249,480	△249,480	0	
サービス活動費用計(2)		1,627,343	1,349,400	277,943
サービス活動増減差額(3)=(1)-(2)		△248,167	△400	△247,767
サ ー ビ ス 活 動 外 増 減 の 部	サービス活動外収益計(4)	0	0	0
	サービス活動外費用計(5)	0	0	0
サービス活動外増減差額(6)=(4)-(5)		0	0	0
経常増減差額(7)=(3)+(6)		△248,167	△400	△247,767
特 収	拠点区分間繰入金収益	[248,167]	[400]	[247,767]
	法人運営事業繰入金収益	(248,167)	(400)	(247,767)

災害福祉広域支援事業サービス区分 事業活動計算書

社会福祉法人名 (社福) 青森県社会福祉協議会

0013-0003

(自) 平成30年 4月 1日 (至) 平成31年 3月31日

災害福祉広域支援事業

(平成30年度)

(単位: 円)

子会計合算

勘 定 科 目		当年度決算(A)	前年度決算(B)	増 減 (A)-(B)
別 増 減	法人運営事業繰入金収益	248,167	400	247,767
	事業区分間固定資産移管収益	[0]	[977,130]	[△977,130]
	社会福祉事業固定資産移管収益	(0)	(977,130)	(△977,130)
	災害活動支援チーム整備費補助事業固定 資産移管収益	0	977,130	△977,130
	特別収益計(8)	248,167	977,530	△729,363
の 費 部 用	国庫補助金等特別積立金積立額	[0]	[977,130]	[△977,130]
	国庫補助金等特別積立金積立額	(0)	(977,130)	(△977,130)
	国庫補助金等特別積立金積立額	0	977,130	△977,130
	特別費用計(9)	0	977,130	△977,130
	特別増減差額(10)=(8)-(9)	248,167	400	247,767
当期活動増減差額(11)=(7)+(10)		0	0	0
繰 越 活 動 増 減 差 額 の 部	前期繰越活動増減差額(12)	0	0	0
	当期末繰越活動増減差額(13)=(11)+(12)	0	0	0
	基本金取崩額(14)	0	0	0
	基金取崩額(15)	0	0	0
	その他の積立金取崩額(16)	0	0	0
その他の積立金積立額(17)		0	0	0
次期繰越活動増減差額 (18)=(13)+(14)+(15)+(16)-(17)		0	0	0

災害活動支援チーム整備費補助事業サービス区分 事業活動計算書

社会福祉法人名 (社福) 青森県社会福祉協議会

0013-0005

(自) 平成30年 4月 1日 (至) 平成31年 3月31日

災害活動支援チーム整備費補助事業

(平成30年度)

(単位: 円)

子会計合算

勘 定 科 目		当年度決算 (A)	前年度決算 (B)	増 減 (A)-(B)
サービス活動増減の部	収			
	益			
	サービス活動収益計(1)	0	0	0
サービス活動増減の部	費			
	用			
	サービス活動費用計(2)	0	0	0
	サービス活動増減差額(3)=(1)-(2)	0	0	0
サービス活動増減の部	収			
	益			
	サービス活動外収益計(4)	0	0	0
サービス活動増減の部	費			
	用			
	サービス活動外費用計(5)	0	0	0
	サービス活動外増減差額(6)=(4)-(5)	0	0	0
	経常増減差額(7)=(3)+(6)	0	0	0
特別増減の部	収			
	益			
	特別収益計(8)	0	0	0
特別増減の部	費			
	用			
	(国庫補助金等特別積立金取崩額(除却等))	[0]	[△977,130]	[977,130]
	(国庫補助金等特別積立金取崩額(除却等))	(0)	(△977,130)	(977,130)
	(国庫補助金等特別積立金取崩額(除却等))	0	△977,130	977,130
	事業区分間固定資産移管費用	[0]	[977,130]	[△977,130]
	社会福祉事業固定資産移管費用	(0)	(977,130)	(△977,130)
災害福祉広域支援事業固定資産移管費用	0	977,130	△977,130	
	特別費用計(9)	0	0	0
	特別増減差額(10)=(8)-(9)	0	0	0
	当期活動増減差額(11)=(7)+(10)	0	0	0
繰越活動増減差額	前期繰越活動増減差額(12)	0	0	0
	当期末繰越活動増減差額(13)=(11)+(12)	0	0	0
繰越活動増減差額	基本金取崩額(14)	0	0	0
	基金取崩額(15)	0	0	0
繰越活動増減差額	その他の積立金取崩額(16)	0	0	0
	その他の積立金積立額(17)	0	0	0
繰越活動増減差額	次期繰越活動増減差額(18)=(13)+(14)+(15)+(16)-(17)	0	0	0

災害活動支援チーム整備費補助事業サービス区分 事業活動計算書

社会福祉法人名 (社福) 青森県社会福祉協議会

0013-0005

(自) 平成30年 4月 1日 (至) 平成31年 3月31日

災害活動支援チーム整備費補助事業

(平成30年度)

(単位：円)

子会計合算

	勘 定 科 目	当年度決算(A)	前年度決算(B)	増 減 (A)-(B)
の 部				

市町村社協活動支援事業サービス区分 事業活動計算書

社会福祉法人名 (社福) 青森県社会福祉協議会

0015-0001

(自) 平成30年 4月 1日 (至) 平成31年 3月31日

市町村社協活動支援事業

(平成30年度)

(単位：円)

子会計合算

勘定科目		当年度決算(A)	前年度決算(B)	増減(A)-(B)
収	經常経費補助金収益	[23,677,000]	[24,410,000]	[△733,000]
	都道府県補助金収益	(23,677,000)	(24,410,000)	(△733,000)
益	福祉活動指導員設置費補助金収益	23,677,000	24,410,000	△733,000
サ	事業収益	[72,000]	[127,000]	[△55,000]
	参加費収益	72,000	127,000	△55,000
	サービス活動収益計(1)	23,749,000	24,537,000	△788,000
ビ	人件費	[37,626,482]	[41,213,034]	[△3,586,552]
	職員給料	(24,772,633)	(27,436,478)	(△2,663,845)
ス	職員給料	20,614,600	23,440,800	△2,826,200
	職員諸手当	4,158,033	3,995,678	162,355
活	職員賞与	7,485,132	7,762,315	△277,183
	退職給付費用	(320,730)	(358,098)	(△37,368)
動	職員共済退職給付費用	320,730	358,098	△37,368
	法定福利費	5,047,987	5,656,143	△608,156
増	事業費	[796,485]	[1,207,772]	[△411,287]
	旅費交通費	(90,975)	(343,870)	(△252,895)
用	役職員旅費	52,875	161,260	△108,385
	委員等旅費	38,100	182,610	△144,510
減	事務消耗品費	52,512	134,778	△82,266
	印刷製本費	244,448	246,512	△2,064
の	水道光熱費	60,000	60,000	0
	通信運搬費	17,970	64,043	△46,073
部	会議費	3,600	15,500	△11,900
	手数料	59,400	11,664	47,736
サ	賃借料	237,780	230,215	7,565
	車輻費	(8,000)	(8,000)	(0)
活	車輻燃料費	8,000	8,000	0
	保守料	16,800	14,790	2,010
動	会議参加費	5,000	10,000	△5,000
	諸謝金	0	65,000	△65,000
増	食糧費	0	3,400	△3,400
	事務費	[146,775]	[137,802]	[8,973]
用	福利厚生費	146,775	137,802	8,973
	助成金費用	[1,600,000]	[1,600,000]	[0]
減	助成金費用	(1,600,000)	(1,600,000)	(0)
	市町村社協連絡会活動事業助成金費用	1,600,000	1,600,000	0
	サービス活動費用計(2)	40,169,742	44,158,608	△3,988,866
	サービス活動増減差額(3)=(1)-(2)	△16,420,742	△19,621,608	3,200,866
サ	受取利息配当金収益	[142]	[26]	[116]
	受取利息配当金収益	(142)	(26)	(116)
益	受取利息配当金収益	142	26	116
活	サービス活動外収益計(4)	142	26	116
動				
外				
増				
減				

市町村社協活動支援事業サービス区分 事業活動計算書

社会福祉法人名 (社福) 青森県社会福祉協議会

0015-0001

(自) 平成30年 4月 1日 (至) 平成31年 3月31日

市町村社協活動支援事業

(平成30年度)

(単位：円)

子会計合算

勘 定 科 目		当年度決算(A)	前年度決算(B)	増 減 (A)-(B)
の 部	サービス活動外費用計(5)	0	0	0
	サービス活動外増減差額(6)=(4)-(5)	142	26	116
経常増減差額(7)=(3)+(6)		△16,420,600	△19,621,582	3,200,982
特 別 増 益	拠点区分間繰入金収益	[18,522,257]	[21,084,380]	[△2,562,123]
	法人運営事業繰入金収益	(17,284,257)	(19,984,380)	(△2,700,123)
	法人運営事業繰入金収益	17,284,257	19,984,380	△2,700,123
	基金運営事業繰入金収益	(1,238,000)	(1,100,000)	(138,000)
	愛の輪基金運営事業繰入金収益	1,238,000	1,100,000	138,000
	特別収益計(8)	18,522,257	21,084,380	△2,562,123
減 の 用 部	拠点区分間繰入金費用	[1,659,000]	[1,664,000]	[△5,000]
	法人運営事業繰入金費用	(1,659,000)	(1,664,000)	(△5,000)
	職員退職手当金積立事業繰入金費用	1,659,000	1,664,000	△5,000
	特別費用計(9)	1,659,000	1,664,000	△5,000
特別増減差額(10)=(8)-(9)		16,863,257	19,420,380	△2,557,123
当期活動増減差額(11)=(7)+(10)		442,657	△201,202	643,859
繰 越 活 動 増 減 差 額 の 部	前期繰越活動増減差額(12)	51,000	252,202	△201,202
	当期末繰越活動増減差額(13)=(11)+(12)	493,657	51,000	442,657
	基本金取崩額(14)	0	0	0
	基金取崩額(15)	0	0	0
	その他の積立金取崩額(16)	0	0	0
	その他の積立金積立額(17)	0	0	0
次期繰越活動増減差額 (18)=(13)+(14)+(15)+(16)-(17)		493,657	51,000	442,657

共同募金配分金事業サービス区分 事業活動計算書

社会福祉法人名 (社福) 青森県社会福祉協議会

0017-0001

(自) 平成30年 4月 1日 (至) 平成31年 3月31日

共同募金配分金事業

(平成30年度)

(単位: 円)

子会計合算

勘定科目		当年度決算(A)	前年度決算(B)	増減(A)-(B)
サ イ ト	収 經常経費補助金収益	[1,650,000]	[1,470,000]	[180,000]
	共同募金配分金収益	(1,650,000)	(1,470,000)	(180,000)
	一般配分金収益	1,650,000	1,470,000	180,000
	事業収益	[1,038,000]	[1,390,000]	[△352,000]
	参加費収益	603,000	780,000	△177,000
	広告料収益	385,000	410,000	△25,000
	共催費収益	(50,000)	(200,000)	(△150,000)
	県社会福祉大会共催費収益	50,000	200,000	△150,000
	サービス活動収益計(1)	2,688,000	2,860,000	△172,000
	ビ ス 活 動 増 減 の 部	事業費	[2,979,524]	[2,466,250]
旅費交通費		(305,390)	(286,830)	(18,560)
役職員旅費		0	34,820	△34,820
委員等旅費		305,390	252,010	53,380
事務消耗品費		722,232	464,722	257,510
印刷製本費		448,998	373,212	75,786
水道光熱費		60,000	60,000	0
通信運搬費		186,370	160,882	25,488
業務委託費		(96,250)	(115,500)	(△19,250)
その他業務委託費		96,250	115,500	△19,250
手数料		251,208	218,268	32,940
保険料		29,316	33,460	△4,144
賃借料		348,500	335,456	13,044
保守料		4,800	4,800	0
諸謝金		436,250	333,500	102,750
食糧費		90,210	79,620	10,590
助成金費用		[360,000]	[450,000]	[△90,000]
助成金費用		(360,000)	(450,000)	(△90,000)
その他助成金費用		360,000	450,000	△90,000
減価償却費		[230,121]	[364,815]	[△134,694]
減価償却費	(230,121)	(364,815)	(△134,694)	
器具及び備品減価償却費	230,121	364,815	△134,694	
(国庫補助金等特別積立金取崩額)	[△117,720]	[△117,720]	[0]	
(国庫補助金等特別積立金取崩額)	(△117,720)	(△117,720)	(0)	
(国庫補助金等特別積立金取崩額)	△117,720	△117,720	0	
サービス活動費用計(2)	3,451,925	3,163,345	288,580	
サービス活動増減差額(3)=(1)-(2)	△763,925	△303,345	△460,580	
サ イ ト 活 動 外 増 減 の 部	収 受取利息配当金収益	[19]	[25]	[△6]
	受取利息配当金収益	(19)	(25)	(△6)
	受取利息配当金収益	19	25	△6
	サービス活動外収益計(4)	19	25	△6
サ イ ト 活 動 外 増 減 の 部	サービス活動外費用計(5)	0	0	0
	サービス活動外増減差額(6)=(4)-(5)	19	25	△6

共同募金配分金事業サービス区分 事業活動計算書

社会福祉法人名 (社福) 青森県社会福祉協議会

0017-0001

(自) 平成30年 4月 1日 (至) 平成31年 3月31日

共同募金配分金事業

(平成30年度)

(単位：円)

子会計合算

勘 定 科 目		当年度決算(A)	前年度決算(B)	増 減 (A)-(B)
経常増減差額(7)=(3)+(6)		△763,906	△303,320	△460,586
特 別 増 減 の 部	収 拠点区分間繰入金収益	[220,592]	[46,290]	[174,302]
	基金運営事業繰入金収益	(220,592)	(46,290)	(174,302)
	愛の輪基金運営事業繰入金収益	220,592	46,290	174,302
	サービス区分間固定資産移管収益	[588,600]	[0]	[588,600]
	サービス区分間固定資産移管収益	(588,600)	(0)	(588,600)
	共同募金配分金事業固定資産移管収益	588,600	0	588,600
	特別収益計(8)	809,192	46,290	762,902
	費 サービス区分間固定資産移管費用	[588,600]	[0]	[588,600]
	サービス区分間固定資産移管費用	(588,600)	(0)	(588,600)
	共同募金配分金事業固定資産移管費用	588,600	0	588,600
特別費用計(9)	588,600	0	588,600	
特別増減差額(10)=(8)-(9)	220,592	46,290	174,302	
当期活動増減差額(11)=(7)+(10)		△543,314	△257,030	△286,284
繰 越 活 動 増 減 の 部	前期繰越活動増減差額(12)	1,262,339	1,519,369	△257,030
	当期末繰越活動増減差額(13)=(11)+(12)	719,025	1,262,339	△543,314
	基本金取崩額(14)	0	0	0
	基金取崩額(15)	0	0	0
	その他の積立金取崩額(16)	0	0	0
	その他の積立金積立額(17)	0	0	0
	次期繰越活動増減差額 (18)=(13)+(14)+(15)+(16)-(17)	719,025	1,262,339	△543,314

ボランティア活動事業サービス区分 事業活動計算書

社会福祉法人名 (社福) 青森県社会福祉協議会

0019-0001

(自) 平成30年 4月 1日 (至) 平成31年 3月31日

ボランティア活動事業

(平成30年度)

(単位：円)

子会計合算

勘定科目		当年度決算(A)	前年度決算(B)	増減(A)-(B)	
収入	経常経費補助金収益	[4,908,000]	[4,908,000]	[0]	
	都道府県補助金収益	(4,908,000)	(4,908,000)	(0)	
	セーフティネット支援対策等事業費補助金収益	4,908,000	4,908,000	0	
	受益	受託金収益	[2,773,000]	[1,469,000]	[1,304,000]
		都道府県受託金収益	(2,773,000)	(1,469,000)	(1,304,000)
		その他県受託金収益	2,773,000	1,469,000	1,304,000
	事業収益	事業収益	[1,297,900]	[1,083,500]	[214,400]
		賃貸料収益	5,000	5,000	0
		手数料収益	1,292,900	1,078,500	214,400
	サービス活動収益計(1)		8,978,900	7,460,500	1,518,400
費用	人件費	[3,739,631]	[2,672,338]	[1,067,293]	
	職員給料	(1,833,540)	(1,145,401)	(688,139)	
	職員給料	1,765,200	1,103,055	662,145	
	職員諸手当	68,340	42,346	25,994	
	職員賞与	294,200	292,200	2,000	
	非常勤職員給与	(1,080,666)	(879,397)	(201,269)	
	非常勤職員給与	901,140	775,200	125,940	
	非常勤職員賞与	154,956	91,977	62,979	
	非常勤職員諸手当	24,570	12,220	12,350	
	退職給付費用	(35,284)	(35,034)	(250)	
職員共済退職給付費用	35,284	35,034	250		
法定福利費	495,941	320,306	175,635		
事業費	事業費	[3,530,640]	[3,016,101]	[514,539]	
	旅費交通費	(897,895)	(611,200)	(286,695)	
	役職員旅費	284,895	225,630	59,265	
	委員等旅費	613,000	385,570	227,430	
	研修研究費	(497,350)	(300,840)	(196,510)	
	役職員旅費	456,350	277,340	179,010	
	参加費	41,000	23,500	17,500	
	事務消耗品費	639,767	779,317	△139,550	
	印刷製本費	234,732	263,500	△28,768	
	通信運搬費	246,594	291,872	△45,278	
増減	会議費	38,786	18,520	20,266	
	業務委託費	(5,400)	(0)	(5,400)	
	その他業務委託費	5,400	0	5,400	
	手数料	78,840	27,648	51,192	
	賃借料	425,944	317,434	108,510	
	車輛費	(8,500)	(8,500)	(0)	
	車輛燃料費	8,500	8,500	0	
	租税公課	1,000	400	600	
	保守料	37,400	32,370	5,030	
	会議参加費	15,000	16,000	△1,000	
その他	諸謝金	403,432	348,500	54,932	
	事務費	[129,400]	[29,600]	[99,800]	
	福利厚生費	36,400	29,600	6,800	
	租税公課	93,000	0	93,000	

ボランティア活動事業サービス区分 事業活動計算書

社会福祉法人名 (社福) 青森県社会福祉協議会

0019-0001

(自) 平成30年 4月 1日 (至) 平成31年 3月31日

ボランティア活動事業

(平成30年度)

(単位: 円)

子会計合算

勘定科目		当年度決算(A)	前年度決算(B)	増減(A)-(B)
部	助成金費用	[1,859,100]	[1,852,900]	[6,200]
	助成金費用	(1,859,100)	(1,852,900)	(6,200)
	ボランティア活動安心事業助成金費用	1,249,100	1,052,900	196,200
	その他助成金費用	610,000	800,000	△190,000
	サービス活動費用計(2)	9,258,771	7,570,939	1,687,832
	サービス活動増減差額(3)=(1)-(2)	△279,871	△110,439	△169,432
サービス活動増減の部	受取利息配当金収益	[72]	[63]	[9]
	受取利息配当金収益	(72)	(63)	(9)
	受取利息配当金収益	72	63	9
	サービス活動外収益計(4)	72	63	9
費用増減の部				
	サービス活動外費用計(5)	0	0	0
	サービス活動外増減差額(6)=(4)-(5)	72	63	9
経常増減差額(7)=(3)+(6)		△279,799	△110,376	△169,423
特別増減の部	拠点区分間繰入金収益	[1,094,367]	[110,430]	[983,937]
	法人運営事業繰入金収益	(94,367)	(0)	(94,367)
	法人運営事業繰入金収益	94,367	0	94,367
	基金運営事業繰入金収益	(1,000,000)	(110,430)	(889,570)
	愛の輪基金運営事業繰入金収益	1,000,000	110,430	889,570
	特別収益計(8)	1,094,367	110,430	983,937
費用増減の部				
	特別費用計(9)	0	0	0
	特別増減差額(10)=(8)-(9)	1,094,367	110,430	983,937
当期活動増減差額(11)=(7)+(10)		814,568	54	814,514
繰越活動増減差額の部	前期繰越活動増減差額(12)	552,003	551,949	54
	当期末繰越活動増減差額(13)=(11)+(12)	1,366,571	552,003	814,568
	基本金取崩額(14)	0	0	0
	基金取崩額(15)	0	0	0
	その他の積立金取崩額(16)	0	0	0
	その他の積立金積立額(17)	0	0	0
次期繰越活動増減差額(18)=(13)+(14)+(15)+(16)-(17)		1,366,571	552,003	814,568

民生委員活動推進事業サービス区分 事業活動計算書

社会福祉法人名 (社福) 青森県社会福祉協議会

0021-0001

(自) 平成30年 4月 1日 (至) 平成31年 3月31日

民生委員活動推進事業

(平成30年度)

(単位: 円)

子会計合算

勘 定 科 目		当年度決算(A)	前年度決算(B)	増 減 (A)-(B)
サ ー ビ ス 活 動 部	収 分担金収益	[1,482,500]	[1,473,100]	[9,400]
	全社協分担金収益	(1,482,500)	(1,473,100)	(9,400)
	民生委員互助共励事業分担金収益	1,482,500	1,473,100	9,400
	益 受託金収益	[1,406,000]	[964,000]	[442,000]
	都道府県受託金収益	(1,406,000)	(964,000)	(442,000)
	民生委員研修活動事業委託金収益	1,406,000	964,000	442,000
	事業収益	[1,021,000]	[1,087,000]	[△66,000]
	参加費収益	1,021,000	1,087,000	△66,000
	サービス活動収益計(1)	3,909,500	3,524,100	385,400
	ビ ス 費 活 動 部	事業費	[2,742,376]	[2,751,509]
旅費交通費		(489,630)	(515,534)	(△25,904)
役職員旅費		347,735	336,304	11,431
委員等旅費		141,895	179,230	△37,335
事務消耗品費		460,570	161,928	298,642
印刷製本費		575,602	747,366	△171,764
水道光熱費		60,000	60,000	0
通信運搬費		88,732	37,783	50,949
業務委託費		(86,400)	(86,400)	(0)
その他業務委託費		86,400	86,400	0
手数料		57,780	28,512	29,268
賃借料		309,650	326,080	△16,430
車輦費		(4,500)	(5,000)	(△500)
車輦燃料費		4,500	5,000	△500
租税公課		600	400	200
保守料		14,800	14,790	10
会議参加費		10,000	20,000	△10,000
諸謝金		68,000	96,500	△28,500
食糧費		516,112	651,216	△135,104
助成金費用	[726,000]	[726,000]	[0]	
助成金費用	(726,000)	(726,000)	(0)	
指定民児協育成費助成金費用	126,000	126,000	0	
県民児協育成費助成金費用	600,000	600,000	0	
サービス活動費用計(2)	3,468,376	3,477,509	△9,133	
サービス活動増減差額(3)=(1)-(2)	441,124	46,591	394,533	
サ ー ビ ス 活 動 部	収 受取利息配当金収益	[81]	[67]	[14]
	受取利息配当金収益	(81)	(67)	(14)
	受取利息配当金収益	81	67	14
	サービス活動外収益計(4)	81	67	14
サ ー ビ ス 活 動 部	費 増減の部			
	サービス活動外費用計(5)	0	0	0
	サービス活動外増減差額(6)=(4)-(5)	81	67	14
経常増減差額(7)=(3)+(6)		441,205	46,658	394,547
収	サービス区分間繰入金収益	[72,400]	[0]	[72,400]

民生委員活動推進事業サービス区分 事業活動計算書

社会福祉法人名 (社福) 青森県社会福祉協議会

0021-0001

(自) 平成30年 4月 1日 (至) 平成31年 3月31日

民生委員活動推進事業

(平成30年度)

(単位: 円)

子会計合算

勘 定 科 目		当年度決算(A)	前年度決算(B)	増 減 (A)-(B)
特 別 増 減 の 部	サービス区分間繰入金収益	(72,400)	(0)	(72,400)
	民生委員互助事業繰入金収益	72,400	0	72,400
	特別収益計(8)	72,400	0	72,400
費 の 部				
	特別費用計(9)	0	0	0
	特別増減差額(10)=(8)-(9)	72,400	0	72,400
当期活動増減差額(11)=(7)+(10)		513,605	46,658	466,947
繰 越 活 動 増 減 差 額 の 部	前期繰越活動増減差額(12)	2,679,180	2,632,522	46,658
	当期末繰越活動増減差額(13)=(11)+(12)	3,192,785	2,679,180	513,605
	基本金取崩額(14)	0	0	0
	基金取崩額(15)	0	0	0
	その他の積立金取崩額(16)	0	0	0
	その他の積立金積立額(17)	0	0	0
次期繰越活動増減差額 (18)=(13)+(14)+(15)+(16)-(17)		3,192,785	2,679,180	513,605

民生委員互助事業サービス区分 事業活動計算書

社会福祉法人名 (社福) 青森県社会福祉協議会

0021-0003

(自) 平成30年 4月 1日 (至) 平成31年 3月31日

民生委員互助事業

(平成30年度)

(単位：円)

子会計合算

勘 定 科 目		当年度決算(A)	前年度決算(B)	増 減 (A)-(B)
サ ー ビ ス 活 動 増 減 の 部	事業収益	[1,101,000]	[1,276,000]	[△175,000]
	収 給付金収益	(1,101,000)	(1,276,000)	(△175,000)
	民生委員互助事業給付金収益	1,101,000	1,276,000	△175,000
	益 負担金収益	[6,931,600]	[8,463,000]	[△1,531,400]
	負担金収益	(6,931,600)	(8,463,000)	(△1,531,400)
	民生委員互助共励事業会費収益	6,931,600	8,463,000	△1,531,400
	サービス活動収益計(1)	8,032,600	9,739,000	△1,706,400
	費 事業費	[1,101,000]	[1,276,000]	[△175,000]
	給付金	(1,101,000)	(1,276,000)	(△175,000)
	民生委員互助事業給付金	1,101,000	1,276,000	△175,000
負担金費用	[6,931,600]	[8,463,000]	[△1,531,400]	
負担金費用	(6,931,600)	(8,463,000)	(△1,531,400)	
民生委員互助共励会費負担金費用	6,931,600	8,463,000	△1,531,400	
サービス活動費用計(2)	8,032,600	9,739,000	△1,706,400	
サービス活動増減差額(3)=(1)-(2)	0	0	0	
サ ー ビ ス 活 動 増 減 の 部	サービス活動外収益計(4)	0	0	0
サ ー ビ ス 活 動 増 減 の 部	サービス活動外費用計(5)	0	0	0
サ ー ビ ス 活 動 増 減 の 部	サービス活動外増減差額(6)=(4)-(5)	0	0	0
サ ー ビ ス 活 動 増 減 の 部	経常増減差額(7)=(3)+(6)	0	0	0
特 別 増 減 の 部	収 特別収益計(8)	0	0	0
特 別 増 減 の 部	減 サービス区分間繰入金費用	[72,400]	[0]	[72,400]
特 別 増 減 の 部	サービス区分間繰入金費用	(72,400)	(0)	(72,400)
特 別 増 減 の 部	民生委員活動推進事業繰入金費用	72,400	0	72,400
特 別 増 減 の 部	特別費用計(9)	72,400	0	72,400
特 別 増 減 の 部	特別増減差額(10)=(8)-(9)	△72,400	0	△72,400
特 別 増 減 の 部	当期活動増減差額(11)=(7)+(10)	△72,400	0	△72,400
繰 越 活 動 増 減 の 部	前期繰越活動増減差額(12)	72,400	72,400	0
繰 越 活 動 増 減 の 部	当期末繰越活動増減差額(13)=(11)+(12)	0	72,400	△72,400
繰 越 活 動 増 減 の 部	基本金取崩額(14)	0	0	0
繰 越 活 動 増 減 の 部	基金取崩額(15)	0	0	0
繰 越 活 動 増 減 の 部	その他の積立金取崩額(16)	0	0	0
繰 越 活 動 増 減 の 部	その他の積立金積立額(17)	0	0	0
繰 越 活 動 増 減 の 部	次期繰越活動増減差額 (18)=(13)+(14)+(15)+(16)-(17)	0	72,400	△72,400

福祉基金運営事業サービス区分 事業活動計算書

社会福祉法人名 (社福) 青森県社会福祉協議会

0023-0001

(自) 平成30年 4月 1日 (至) 平成31年 3月31日

福祉基金運営事業

(平成30年度)

(単位: 円)

子会計合算

勘 定 科 目		当年度決算(A)	前年度決算(B)	増 減 (A)-(B)
サ ー ビ ス 活 動 増 減 の 部	収 貸付事業収益	[30,298]	[60,377]	[△30,079]
	貸付金利息収益	(30,298)	(60,377)	(△30,079)
	益 貸付金利息収益	30,298	60,377	△30,079
	サービス活動収益計(1)	30,298	60,377	△30,079
	費 事業費	[50,444]	[51,216]	[△772]
	旅費交通費	(38,180)	(38,810)	(△630)
	委員等旅費	38,180	38,810	△630
	事務消耗品費	0	1,296	△1,296
	通信運搬費	5,892	6,498	△606
	手数料	6,372	3,132	3,240
賃借料	0	1,480	△1,480	
助成金費用	[250,000]	[200,000]	[50,000]	
助成金費用	(250,000)	(200,000)	(50,000)	
福利厚生資金助成金費用	250,000	200,000	50,000	
サービス活動費用計(2)	300,444	251,216	49,228	
サービス活動増減差額(3)=(1)-(2)	△270,146	△190,839	△79,307	
サ ー ビ ス 活 動 外 増 減 の 部	収 受取利息配当金収益	[187,541]	[372,552]	[△185,011]
	受取利息配当金収益	(187,541)	(372,552)	(△185,011)
	益 受取利息配当金収益	187,541	372,552	△185,011
	サービス活動外収益計(4)	187,541	372,552	△185,011
費 投 資 有 価 証 券 評 価 損 外 増 減 の 部	投資有価証券評価損	[35,820]	[188,040]	[△152,220]
	投資有価証券評価損	35,820	188,040	△152,220
	サービス活動外費用計(5)	35,820	188,040	△152,220
サービス活動外増減差額(6)=(4)-(5)	151,721	184,512	△32,791	
経常増減差額(7)=(3)+(6)	△118,425	△6,327	△112,098	
特 別 増 減 の 部	収			
	益 特別収益計(8)	0	0	0
	費			
特別費用計(9)	0	0	0	
特別増減差額(10)=(8)-(9)	0	0	0	
当期活動増減差額(11)=(7)+(10)	△118,425	△6,327	△112,098	
繰 越 活 動 増 減 差 額	前期繰越活動増減差額(12)	4,302,448	4,308,775	△6,327
	当期末繰越活動増減差額(13)=(11)+(12)	4,184,023	4,302,448	△118,425
	基本金取崩額(14)	0	0	0
	基金取崩額(15)	0	0	0
	その他の積立金取崩額(16)	0	0	0
	その他の積立金積立額(17)	0	0	0
次期繰越活動増減差額 (18)=(13)+(14)+(15)+(16)-(17)	4,184,023	4,302,448	△118,425	

福祉基金運営事業サービス区分 事業活動計算書

社会福祉法人名 (社福) 青森県社会福祉協議会

0023-0001

(自) 平成30年 4月 1日 (至) 平成31年 3月31日

福祉基金運営事業

(平成30年度)

(単位: 円)

子会計合算

	勘 定 科 目	当年度決算(A)	前年度決算(B)	増 減 (A)-(B)
の 部				

愛の輪基金運営事業サービス区分 事業活動計算書

社会福祉法人名 (社福) 青森県社会福祉協議会

0023-0003

(自) 平成30年 4月 1日 (至) 平成31年 3月31日

愛の輪基金運営事業

(平成30年度)

(単位：円)

子会計合算

勘 定 科 目		当年度決算(A)	前年度決算(B)	増 減 (A)-(B)
サ ー ビ ス 活 動 部	収 寄附金収益	[1,340,395]	[1,585,592]	[△245,197]
	益 経常経費寄附金収益	(1,340,395)	(1,585,592)	(△245,197)
	益 一般寄附金収益	1,340,395	1,585,592	△245,197
	サービス活動収益計(1)	1,340,395	1,585,592	△245,197
費 増 減 の 部				
	サービス活動費用計(2)	0	0	0
	サービス活動増減差額(3)=(1)-(2)	1,340,395	1,585,592	△245,197
サ ー ビ ス 活 動 外 部	収 受取利息配当金収益	[11,331,166]	[11,174,087]	[157,079]
	益 受取利息配当金収益	(11,331,166)	(11,174,087)	(157,079)
	益 受取利息配当金収益	11,331,166	11,174,087	157,079
	投資有価証券評価益	[4,494,272]	[1,826,268]	[2,668,004]
費 増 減 の 部	投資有価証券評価益	4,494,272	1,826,268	2,668,004
	サービス活動外収益計(4)	15,825,438	13,000,355	2,825,083
	サービス活動外費用計(5)	0	0	0
	サービス活動外増減差額(6)=(4)-(5)	15,825,438	13,000,355	2,825,083
	経常増減差額(7)=(3)+(6)	17,165,833	14,585,947	2,579,886
特 別 部	収 特別収益計(8)	0	0	0
	益			
別 費 増 減 の 部 用	拠点区分間繰入金費用	[12,455,404]	[10,996,404]	[1,459,000]
	法人運営事業繰入金費用	(400,000)	(436,000)	(△36,000)
	法人運営事業繰入金費用	400,000	436,000	△36,000
	企画広報事業繰入金費用	(2,096,812)	(1,703,684)	(393,128)
	総合企画事業繰入金費用	920,000	500,000	420,000
	大会集会等開催事業繰入金費用	1,176,812	1,203,684	△26,872
	住民参加支援事業繰入金費用	(7,500,000)	(7,500,000)	(0)
	福祉ネットワークづくり事業繰入金費用	7,500,000	7,500,000	0
	市町村社協総合支援事業繰入金費用	(1,238,000)	(1,100,000)	(138,000)
	市町村社協活動支援事業繰入金費用	1,238,000	1,100,000	138,000
	共同募金配分金事業繰入金費用	(220,592)	(46,290)	(174,302)
	共同募金配分金事業繰入金費用	220,592	46,290	174,302
	ボランティア活動事業繰入金費用	(1,000,000)	(110,430)	(889,570)
	ボランティア活動事業繰入金費用	1,000,000	110,430	889,570
福祉サービス利用援助事業繰入金費用	(0)	(100,000)	(△100,000)	
成年後見制度関連事業繰入金費用	0	100,000	△100,000	
	特別費用計(9)	12,455,404	10,996,404	1,459,000
	特別増減差額(10)=(8)-(9)	△12,455,404	△10,996,404	△1,459,000
	当期活動増減差額(11)=(7)+(10)	4,710,429	3,589,543	1,120,886

愛の輪基金運営事業サービス区分 事業活動計算書

社会福祉法人名 (社福) 青森県社会福祉協議会

0023-0003

(自) 平成30年 4月 1日 (至) 平成31年 3月31日

愛の輪基金運営事業

(平成30年度)

(単位: 円)

子会計合算

勘 定 科 目		当年度決算(A)	前年度決算(B)	増 減 (A)-(B)
繰 越 活 動 増 減 差 額 の 部	前期繰越活動増減差額(12)	100,402,633	96,813,090	3,589,543
	当期末繰越活動増減差額(13)=(11)+(12)	105,113,062	100,402,633	4,710,429
	基本金取崩額(14)	0	0	0
	基金取崩額(15)	0	0	0
	その他の積立金取崩額(16)	0	0	0
	その他の積立金積立額(17)	0	0	0
	次期繰越活動増減差額 (18)=(13)+(14)+(15)+(16)-(17)	105,113,062	100,402,633	4,710,429

福利厚生事業サービス区分 事業活動計算書

社会福祉法人名 (社福) 青森県社会福祉協議会

0025-0001

(自) 平成30年 4月 1日 (至) 平成31年 3月31日

福利厚生事業

(平成30年度)

(単位：円)

子会計合算

勘 定 科 目		当年度決算(A)	前年度決算(B)	増 減 (A)-(B)
サ ビ ス 活 動 増 用 減 の 部	収 經常経費補助金収益	[6,739,000]	[6,216,000]	[523,000]
	収 福利厚生センター補助金収益	(6,739,000)	(6,216,000)	(523,000)
	収 会員交流事業補助金収益	6,739,000	6,216,000	523,000
	益 受託金収益	[1,911,000]	[2,236,000]	[△325,000]
	益 福利厚生センター受託金収益	(1,911,000)	(2,236,000)	(△325,000)
	益 福利厚生センター受託金収益	1,911,000	2,236,000	△325,000
	益 事業収益	[26,250]	[170,380]	[△144,130]
	益 参加費収益	26,250	170,380	△144,130
	益 その他の収益	[72,200]	[37,100]	[35,100]
	益 その他の収益	(72,200)	(37,100)	(35,100)
	益 雑収益	72,200	37,100	35,100
	サービス活動収益計(1)	8,748,450	8,659,480	88,970
	減 事業費	[581,441]	[1,014,667]	[△433,226]
	減 旅費交通費	(68,950)	(69,550)	(△600)
減 役職員旅費	34,700	34,500	200	
減 委員等旅費	34,250	35,050	△800	
減 研修研究費	(34,700)	(0)	(34,700)	
減 役職員旅費	34,700	0	34,700	
減 事務消耗品費	49,438	224,255	△174,817	
減 印刷製本費	3,700	10,500	△6,800	
減 水道光熱費	30,000	10,000	20,000	
減 通信運搬費	69,600	340,188	△270,588	
減 会議費	15,420	22,330	△6,910	
減 業務委託費	(126,025)	(126,360)	(△335)	
減 その他業務委託費	126,025	126,360	△335	
減 手数料	13,608	10,368	3,240	
減 賃借料	120,000	160,716	△40,716	
減 車輛費	(0)	(2,420)	(△2,420)	
減 車輛燃料費	0	2,420	△2,420	
減 保守料	50,000	37,980	12,020	
減 事務費	[16,000]	[75,000]	[△59,000]	
減 租税公課	16,000	75,000	△59,000	
減 助成金費用	[6,613,250]	[5,989,000]	[624,250]	
減 助成金費用	(6,613,250)	(5,989,000)	(624,250)	
減 会員交流事業助成金費用	6,613,250	5,989,000	624,250	
減 負担金費用	[26,250]	[170,380]	[△144,130]	
減 負担金費用	(26,250)	(170,380)	(△144,130)	
減 会員交流事業参加費費用	26,250	170,380	△144,130	
サービス活動費用計(2)	7,236,941	7,249,047	△12,106	
サービス活動増減差額(3)=(1)-(2)	1,511,509	1,410,433	101,076	
サ 受取利息配当金収益	[61]	[45]	[16]	
ビ 受取利息配当金収益	(61)	(45)	(16)	
ス 受取利息配当金収益	61	45	16	
活 サービス活動外収益計(4)	61	45	16	
動 費				
外				

福利厚生事業サービス区分 事業活動計算書

社会福祉法人名 (社福) 青森県社会福祉協議会

0025-0001
福利厚生事業

(自) 平成30年 4月 1日 (至) 平成31年 3月31日
(平成30年度)

(単位：円)

子会計合算

勘定科目		当年度決算(A)	前年度決算(B)	増減(A)-(B)
増減の部	サービス活動外費用計(5)	0	0	0
	サービス活動外増減差額(6)=(4)-(5)	61	45	16
	経常増減差額(7)=(3)+(6)	1,511,570	1,410,478	101,092
特別増減の部	特別収益計(8)	0	0	0
	拠点区分間繰入金費用	[500,000]	[901,000]	[△401,000]
	法人運営事業繰入金費用	(500,000)	(901,000)	(△401,000)
	法人運営事業繰入金費用	500,000	901,000	△401,000
	特別費用計(9)	500,000	901,000	△401,000
	特別増減差額(10)=(8)-(9)	△500,000	△901,000	401,000
	当期活動増減差額(11)=(7)+(10)	1,011,570	509,478	502,092
繰越活動増減差額の部	前期繰越活動増減差額(12)	1,900,723	1,391,245	509,478
	当期末繰越活動増減差額(13)=(11)+(12)	2,912,293	1,900,723	1,011,570
	基本金取崩額(14)	0	0	0
	基金取崩額(15)	0	0	0
	その他の積立金取崩額(16)	0	0	0
	その他の積立金積立額(17)	0	0	0
	次期繰越活動増減差額 (18)=(13)+(14)+(15)+(16)-(17)	2,912,293	1,900,723	1,011,570

福祉人材センター事業サービス区分 事業活動計算書

社会福祉法人名 (社福) 青森県社会福祉協議会

0027-0001

(自) 平成30年 4月 1日 (至) 平成31年 3月31日

福祉人材センター事業

(平成30年度)

(単位：円)

子会計合算

勘 定 科 目		当年度決算(A)	前年度決算(B)	増 減 (A)-(B)
収 益	受託金収益	[34,262,000]	[34,259,000]	[3,000]
	都道府県受託金収益	(34,262,000)	(34,259,000)	(3,000)
	福祉人材センター事業受託金収益	34,262,000	34,259,000	3,000
	事業収益	[468,000]	[590,000]	[△122,000]
	参加費収益	468,000	590,000	△122,000
	サービス活動収益計(1)	34,730,000	34,849,000	△119,000
サ ビ ス 活 動 の 部	人件費	[17,229,795]	[17,505,249]	[△275,454]
	職員給料	(11,337,826)	(11,333,739)	(4,087)
	職員給料	10,012,200	9,758,845	253,355
	職員諸手当	1,325,626	1,574,894	△249,268
	職員賞与	3,394,054	3,647,572	△253,518
	退職給付費用	(162,544)	(162,834)	(△290)
	職員共済退職給付費用	162,544	162,834	△290
	法定福利費	2,335,371	2,361,104	△25,733
	事業費	[16,484,122]	[16,153,227]	[330,895]
	旅費交通費	(339,530)	(194,470)	(145,060)
	役職員旅費	241,830	102,130	139,700
	委員等旅費	97,700	92,340	5,360
	研修研究費	(369,390)	(120,260)	(249,130)
	役職員旅費	342,390	96,860	245,530
	参加費	27,000	23,400	3,600
	事務消耗品費	664,437	652,707	11,730
	印刷製本費	1,813,776	1,763,486	50,290
	水道光熱費	250,000	250,000	0
	通信運搬費	440,764	413,399	27,365
	会議費	3,256	28,930	△25,674
	広報費	456,400	825,552	△369,152
	業務委託費	(10,400,000)	(10,400,000)	(0)
	福祉人材バンク委託費	10,400,000	10,400,000	0
	手数料	65,448	40,248	25,200
	賃借料	783,513	862,448	△78,935
	車輛費	(18,000)	(20,000)	(△2,000)
	車輛燃料費	18,000	20,000	△2,000
租税公課	200	1,400	△1,200	
保守料	45,000	39,990	5,010	
会議参加費	10,000	5,000	5,000	
諸謝金	236,000	216,000	20,000	
返還金	(588,408)	(319,337)	(269,071)	
県委託費返還金	588,408	319,337	269,071	
事務費	[73,483]	[74,059]	[△576]	
福利厚生費	73,483	74,059	△576	
分担金費用	[350,000]	[350,000]	[0]	
分担金費用	(350,000)	(350,000)	(0)	
その他分担金費用	350,000	350,000	0	
減価償却費	[86,632]	[58,738]	[27,894]	
減価償却費	(86,632)	(58,738)	(27,894)	
器具及び備品減価償却費	86,632	58,738	27,894	

福祉人材センター事業サービス区分 事業活動計算書

社会福祉法人名 (社福) 青森県社会福祉協議会

0027-0001

(自) 平成30年 4月 1日 (至) 平成31年 3月31日

福祉人材センター事業

(平成30年度)

(単位：円)

子会計合算

勘定科目		当年度決算(A)	前年度決算(B)	増減(A)-(B)
	サービス活動費用計(2)	34,224,032	34,141,273	82,759
	サービス活動増減差額(3)=(1)-(2)	505,968	707,727	△201,759
サービス活動外増減の部	収 受取利息配当金収益	[400]	[485]	[△85]
	益 受取利息配当金収益	(400)	(485)	(△85)
	受取利息配当金収益	400	485	△85
	サービス活動外収益計(4)	400	485	△85
費用	サービス活動外費用計(5)	0	0	0
	サービス活動外増減差額(6)=(4)-(5)	400	485	△85
	経常増減差額(7)=(3)+(6)	506,368	708,212	△201,844
特別増減の部	収 特別収益計(8)	0	0	0
	減 拠点区分間繰入金費用	[593,000]	[654,000]	[△61,000]
費用	法人運営事業繰入金費用	(593,000)	(654,000)	(△61,000)
	職員退職手当金積立事業繰入金費用	593,000	654,000	△61,000
	特別費用計(9)	593,000	654,000	△61,000
	特別増減差額(10)=(8)-(9)	△593,000	△654,000	61,000
	当期活動増減差額(11)=(7)+(10)	△86,632	54,212	△140,844
繰越活動増減の部	前期繰越活動増減差額(12)	208,773	154,561	54,212
	当期末繰越活動増減差額(13)=(11)+(12)	122,141	208,773	△86,632
増減差額の部	基本金取崩額(14)	0	0	0
	基金取崩額(15)	0	0	0
	その他の積立金取崩額(16)	0	0	0
	その他の積立金積立額(17)	0	0	0
	次期繰越活動増減差額 (18)=(13)+(14)+(15)+(16)-(17)	122,141	208,773	△86,632

福祉・介護人材マッチング機能強化事業サービス区分 事業活動計算書

社会福祉法人名 (社福) 青森県社会福祉協議会

0027-0005

(自) 平成30年 4月 1日 (至) 平成31年 3月31日

福祉・介護人材マッチング機能強化事業

(平成30年度)

(単位: 円)

子会計合算

勘定科目		当年度決算(A)	前年度決算(B)	増減(A)-(B)
サ 益	収 受託金収益	[9,258,000]	[9,258,000]	[0]
	都道府県受託金収益	(9,258,000)	(9,258,000)	(0)
	福祉・介護人材マッチング機能強化事業	9,258,000	9,258,000	0
	受託金収益			
	サービス活動収益計(1)	9,258,000	9,258,000	0
ビ ス 活 動 増 減 の 部	人件費	[4,947,877]	[4,857,822]	[90,055]
	職員給料	(3,614,482)	(3,608,702)	(5,780)
	職員給料	3,530,400	3,506,400	24,000
	職員諸手当	84,082	102,302	△18,220
	職員賞与	588,400	517,924	70,476
	退職給付費用	(70,568)	(70,098)	(470)
	職員共済退職給付費用	70,568	70,098	470
	法定福利費	674,427	661,098	13,329
	事業費	[3,814,247]	[3,951,102]	[△136,855]
	旅費交通費	(130,650)	(130,400)	(250)
	役職員旅費	250	0	250
	委員等旅費	130,400	130,400	0
	研修研究費	(140,515)	(110,835)	(29,680)
	役職員旅費	126,515	96,835	29,680
	参加費	14,000	14,000	0
	事務消耗品費	735,371	357,201	378,170
	印刷製本費	263,740	147,800	115,940
	通信運搬費	201,716	190,536	11,180
	会議費	3,256	3,256	0
	広報費	248,384	0	248,384
	業務委託費	(540,000)	(540,000)	(0)
	その他業務委託費	540,000	540,000	0
	手数料	34,236	13,500	20,736
	賃借料	356,080	343,510	12,570
	車輛費	(118,000)	(143,000)	(△25,000)
	車輛燃料費	118,000	143,000	△25,000
	租税公課	10,000	10,000	0
保守料	41,200	27,180	14,020	
諸謝金	130,000	130,000	0	
返還金	(861,099)	(1,803,884)	(△942,785)	
県委託費返還金	861,099	1,803,884	△942,785	
事務費	[495,876]	[449,076]	[46,800]	
福利厚生費	36,876	37,076	△200	
租税公課	459,000	412,000	47,000	
	サービス活動費用計(2)	9,258,000	9,258,000	0
	サービス活動増減差額(3)=(1)-(2)	0	0	0
サ ー ビ ス 活	収 益			
	サービス活動外収益計(4)	0	0	0

福祉・介護人材マッチング機能強化事業サービス区分 事業活動計算書

社会福祉法人名 (社福) 青森県社会福祉協議会

0027-0005

(自) 平成30年 4月 1日 (至) 平成31年 3月31日

福祉・介護人材マッチング機能強化事業

(平成30年度)

(単位：円)

子会計合算

勘 定 科 目		当年度決算 (A)	前年度決算 (B)	増 減 (A)-(B)
動 外 増 減 の 部				
	サービス活動外費用計(5)	0	0	0
	サービス活動外増減差額(6)=(4)-(5)	0	0	0
	経常増減差額(7)=(3)+(6)	0	0	0
特 別 増 減 の 部	収 益			
	特別収益計(8)	0	0	0
	その他の特別損失	[0]	[1,116,714]	[△1,116,714]
	過年度修正損失	0	1,116,714	△1,116,714
費 用 の 部	特別費用計(9)	0	1,116,714	△1,116,714
	特別増減差額(10)=(8)-(9)	0	△1,116,714	1,116,714
	当期活動増減差額(11)=(7)+(10)	0	△1,116,714	1,116,714
	繰 越 活 動 増 減 差 額 の 部	前期繰越活動増減差額(12)	0	1,116,714
繰 越 活 動 増 減 差 額 の 部	当期末繰越活動増減差額(13)=(11)+(12)	0	0	0
	基本金取崩額(14)	0	0	0
	基金取崩額(15)	0	0	0
	その他の積立金取崩額(16)	0	0	0
	その他の積立金積立額(17)	0	0	0
	次期繰越活動増減差額 (18)=(13)+(14)+(15)+(16)-(17)	0	0	0

福祉・介護人材確保対策事業サービス区分 事業活動計算書

社会福祉法人名 (社福) 青森県社会福祉協議会

0027-0015

(自) 平成30年 4月 1日 (至) 平成31年 3月31日

福祉・介護人材確保対策事業

(平成30年度)

(単位: 円)

子会計合算

勘 定 科 目		当年度決算(A)	前年度決算(B)	増 減 (A)-(B)
収	受託金収益	[14,806,000]	[15,980,000]	[△1,174,000]
	都道府県受託金収益	(14,806,000)	(15,980,000)	(△1,174,000)
	潜在的有資格者等再就業促進事業受託金収益	2,516,000	3,494,000	△978,000
	福祉・介護人材キャリアパス支援事業受託金収益	1,445,000	1,445,000	0
	福祉・介護人材確保対策事業受託金収益	2,085,000	2,080,000	5,000
	福祉・介護人材参入促進事業受託金収益	3,983,000	4,184,000	△201,000
	福祉・介護人材定着促進事業受託金収益	4,777,000	4,777,000	0
	事業収益	[3,117,000]	[4,127,000]	[△1,010,000]
	参加費収益	3,117,000	4,127,000	△1,010,000
	サービス活動収益計(1)	17,923,000	20,107,000	△2,184,000
ビ	人件費	[3,417,014]	[3,899,784]	[△482,770]
	職員給料	(2,702,756)	(2,930,061)	(△227,305)
	職員給料	2,583,722	2,775,900	△192,178
	職員諸手当	119,034	154,161	△35,127
	職員賞与	227,269	387,165	△159,896
	退職給付費用	(52,936)	(37,956)	(14,980)
	職員共済退職給付費用	52,936	37,956	14,980
	法定福利費	434,053	544,602	△110,549
	事業費	[14,198,436]	[15,840,006]	[△1,641,570]
	旅費交通費	(800,230)	(807,120)	(△6,890)
	役職員旅費	140,395	120,130	20,265
	委員等旅費	659,835	686,990	△27,155
	研修研究費	(96,780)	(0)	(96,780)
	委員等旅費	86,480	0	86,480
	参加費	10,300	0	10,300
	事務消耗品費	1,641,886	1,371,934	269,952
	印刷製本費	1,312,020	1,208,094	103,926
	通信運搬費	796,543	838,936	△42,393
	会議費	17,280	37,560	△20,280
	広報費	597,940	1,283,235	△685,295
減	手数料	129,859	52,617	77,242
	保険料	16,016	22,232	△6,216
	賃借料	810,291	1,323,428	△513,137
	車輛費	(19,000)	(19,000)	(0)
	車輛燃料費	19,000	19,000	0
	租税公課	20,600	20,600	0
	保守料	250,800	71,470	179,330
	諸謝金	4,410,370	3,669,810	740,560
	返還金	(3,278,821)	(5,113,970)	(△1,835,149)
	県委託費返還金	3,278,821	5,113,970	△1,835,149
の	事務費	[307,550]	[348,600]	[△41,050]
	福利厚生費	26,550	18,600	7,950
	租税公課	281,000	330,000	△49,000
	サービス活動費用計(2)	17,923,000	20,088,390	△2,165,390
	サービス活動増減差額(3)=(1)-(2)	0	18,610	△18,610

福祉・介護人材確保対策事業サービス区分 事業活動計算書

社会福祉法人名 (社福) 青森県社会福祉協議会

0027-0015

(自) 平成30年 4月 1日 (至) 平成31年 3月31日

福祉・介護人材確保対策事業

(平成30年度)

(単位：円)

子会計合算

勘定科目		当年度決算(A)	前年度決算(B)	増減(A)-(B)
サービス活動外増減の部	収益			
	サービス活動外収益計(4)	0	0	0
	費用			
	サービス活動外費用計(5)	0	0	0
	サービス活動外増減差額(6)=(4)-(5)	0	0	0
	経常増減差額(7)=(3)+(6)	0	18,610	△18,610
特別増減の部	収益			
	特別収益計(8)	0	0	0
	費用			
	特別費用計(9)	0	0	0
	特別増減差額(10)=(8)-(9)	0	0	0
	当期活動増減差額(11)=(7)+(10)	0	18,610	△18,610
繰越活動増減差額の部	前期繰越活動増減差額(12)	18,610	0	18,610
	当期末繰越活動増減差額(13)=(11)+(12)	18,610	18,610	0
	基本金取崩額(14)	0	0	0
	基金取崩額(15)	0	0	0
	その他の積立金取崩額(16)	0	0	0
	その他の積立金積立額(17)	0	0	0
	次期繰越活動増減差額 (18)=(13)+(14)+(15)+(16)-(17)	18,610	18,610	0

三ツ星保育支援センター運営事業サービス区分 事業活動計算書

社会福祉法人名 (社福) 青森県社会福祉協議会

0027-0017

(自) 平成30年 4月 1日 (至) 平成31年 3月31日

三ツ星保育支援センター運営事業

(平成30年度)

(単位：円)

子会計合算

勘 定 科 目		当年度決算(A)	前年度決算(B)	増 減 (A)-(B)
サ 収	受託金収益	[17,224,920]	[20,105,280]	[△2,880,360]
	都道府県受託金収益	(17,224,920)	(20,105,280)	(△2,880,360)
	益 三ツ星保育支援センター運営事業受託金	17,224,920	20,105,280	△2,880,360
	収益			
	事業収益	[210,000]	[83,000]	[127,000]
	参加費収益	210,000	83,000	127,000
	サービス活動収益計(1)	17,434,920	20,188,280	△2,753,360
ビ ス 活 動 増 減 の 部	人件費	[9,821,070]	[8,729,150]	[1,091,920]
	職員給料	(7,058,763)	(6,126,381)	(932,382)
	職員給料	6,358,600	5,767,200	591,400
	職員諸手当	700,163	359,181	340,982
	職員賞与	1,346,777	1,347,420	△643
	退職給付費用	(114,356)	(115,182)	(△826)
	職員共済退職給付費用	114,356	115,182	△826
	法定福利費	1,301,174	1,140,167	161,007
	事業費	[6,774,712]	[10,350,150]	[△3,575,438]
	旅費交通費	(498,550)	(393,694)	(104,856)
	役職員旅費	238,830	172,040	66,790
	委員等旅費	259,720	221,654	38,066
	研修研究費	(0)	(80,070)	(△80,070)
	役職員旅費	0	80,070	△80,070
	事務消耗品費	762,864	2,099,564	△1,336,700
	印刷製本費	1,264,646	2,069,985	△805,339
	水道光熱費	80,000	0	80,000
	通信運搬費	724,007	888,329	△164,322
	会議費	5,350	8,400	△3,050
	広報費	601,800	1,567,203	△965,403
	手数料	404,462	557,185	△152,723
	保険料	700	1,120	△420
	賃借料	940,226	1,429,354	△489,128
	車輛費	(26,000)	(26,000)	(0)
	車輛燃料費	26,000	26,000	0
	租税公課	20,000	20,000	0
	保守料	56,000	35,560	20,440
諸謝金	1,152,403	1,141,451	10,952	
返還金	(237,704)	(32,235)	(205,469)	
県委託費返還金	237,704	32,235	205,469	
事務費	[839,138]	[783,900]	[55,238]	
福利厚生費	55,138	54,900	238	
租税公課	784,000	729,000	55,000	
減価償却費	[68,040]	[5,670]	[62,370]	
減価償却費	(68,040)	(5,670)	(62,370)	
器具及び備品減価償却費	68,040	5,670	62,370	
	サービス活動費用計(2)	17,502,960	19,868,870	△2,365,910
	サービス活動増減差額(3)=(1)-(2)	△68,040	319,410	△387,450
サ 収				

三ツ星保育支援センター運営事業サービス区分 事業活動計算書

社会福祉法人名 (社福) 青森県社会福祉協議会

0027-0017

(自) 平成30年 4月 1日 (至) 平成31年 3月31日

三ツ星保育支援センター運営事業

(平成30年度)

(単位: 円)

子会計合算

勘 定 科 目		当年度決算 (A)	前年度決算 (B)	増 減 (A)-(B)
ビ ス 活 動 費 外 増 減 の 部	益			
	サービス活動外収益計(4)	0	0	0
	費用			
	サービス活動外費用計(5)	0	0	0
	サービス活動外増減差額(6)=(4)-(5)	0	0	0
	経常増減差額(7)=(3)+(6)	△68,040	319,410	△387,450
特 別 増 減 の 部	収			
	特別収益計(8)	0	0	0
	費用			
	拠点区分間繰入金費用	[0]	[189,000]	[△189,000]
	法人運営事業繰入金費用	(0)	(189,000)	(△189,000)
	職員退職手当金積立事業繰入金費用	0	189,000	△189,000
	特別費用計(9)	0	189,000	△189,000
	特別増減差額(10)=(8)-(9)	0	△189,000	189,000
	当期活動増減差額(11)=(7)+(10)	△68,040	130,410	△198,450
繰 越 活 動 増 減 差 額 の 部	前期繰越活動増減差額(12)	130,410	0	130,410
	当期末繰越活動増減差額(13)=(11)+(12)	62,370	130,410	△68,040
	基本金取崩額(14)	0	0	0
	基金取崩額(15)	0	0	0
	その他の積立金取崩額(16)	0	0	0
	その他の積立金積立額(17)	0	0	0
	次期繰越活動増減差額 (18)=(13)+(14)+(15)+(16)-(17)	62,370	130,410	△68,040

介護職員初任者研修受講費補助事業サービス区分 事業活動計算書

社会福祉法人名 (社福) 青森県社会福祉協議会

0027-0019

(自) 平成30年 4月 1日 (至) 平成31年 3月31日

介護職員初任者研修受講費補助事業

(平成30年度)

(単位: 円)

子会計合算

勘定科目		当年度決算(A)	前年度決算(B)	増減(A)-(B)	
サービス活動増減の部	収				
	益				
		経常経費補助金収益	[8,607,000]	[10,232,000]	[△1,625,000]
		都道府県補助金収益	(8,607,000)	(10,232,000)	(△1,625,000)
		その他県補助金収益	8,607,000	10,232,000	△1,625,000
		サービス活動収益計(1)	8,607,000	10,232,000	△1,625,000
		人件費	[185,558]	[142,140]	[43,418]
		非常勤職員給与	(161,299)	(142,140)	(19,159)
		非常勤職員給与	150,190	135,660	14,530
		非常勤職員諸手当	11,109	6,480	4,629
		法定福利費	24,259	0	24,259
		事業費	[1,987,458]	[7,936,841]	[△5,949,383]
		事務消耗品費	24,600	5,000	19,600
	印刷製本費	50,794	42,878	7,916	
	通信運搬費	58,028	29,487	28,541	
	手数料	45,036	10,476	34,560	
	返還金	(1,809,000)	(7,849,000)	(△6,040,000)	
	県補助金返還金	1,809,000	7,849,000	△6,040,000	
	助成金費用	[6,459,095]	[2,153,019]	[4,306,076]	
	助成金費用	(6,459,095)	(2,153,019)	(4,306,076)	
	その他助成金費用	6,459,095	2,153,019	4,306,076	
	サービス活動費用計(2)	8,632,111	10,232,000	△1,599,889	
	サービス活動増減差額(3)=(1)-(2)	△25,111	0	△25,111	
サービス活動増減の部	収				
	益				
		サービス活動外収益計(4)	0	0	0
		サービス活動外費用計(5)	0	0	0
	サービス活動外増減差額(6)=(4)-(5)	0	0	0	
	経常増減差額(7)=(3)+(6)	△25,111	0	△25,111	
特別増減の部	収				
	益				
		拠点区分間繰入金収益	[25,111]	[0]	[25,111]
		法人運営事業繰入金収益	(25,111)	(0)	(25,111)
		法人運営事業繰入金収益	25,111	0	25,111
	特別収益計(8)	25,111	0	25,111	
	特別費用計(9)	0	0	0	
	特別増減差額(10)=(8)-(9)	25,111	0	25,111	
	当期活動増減差額(11)=(7)+(10)	0	0	0	
繰越活		前期繰越活動増減差額(12)	0	0	0
		当期末繰越活動増減差額(13)=(11)+(12)	0	0	0
		基本金取崩額(14)	0	0	0

介護職員初任者研修受講費補助事業サービス区分 事業活動計算書

社会福祉法人名 (社福) 青森県社会福祉協議会

0027-0019

(自) 平成30年 4月 1日 (至) 平成31年 3月31日

介護職員初任者研修受講費補助事業

(平成30年度)

(単位: 円)

子会計合算

勘 定 科 目		当年度決算(A)	前年度決算(B)	増 減 (A)-(B)
動	基金取崩額(15)	0	0	0
増	その他の積立金取崩額(16)	0	0	0
減	その他の積立金積立額(17)	0	0	0
差	次期繰越活動増減差額	0	0	0
額	(18) = (13) + (14) + (15) + (16) - (17)			
の				
部				

介護職員育児支援事業費補助事業サービス区分 事業活動計算書

社会福祉法人名 (社福) 青森県社会福祉協議会

0027-0021

(自) 平成30年 4月 1日 (至) 平成31年 3月31日

介護職員育児支援事業費補助事業

(平成30年度)

(単位: 円)

子会計合算

勘 定 科 目		当年度決算(A)	前年度決算(B)	増 減 (A)-(B)
収	受託金収益	[5,790,000]	[9,720,000]	[△3,930,000]
	都道府県受託金収益	(5,790,000)	(9,720,000)	(△3,930,000)
益	その他県受託金収益	5,790,000	9,720,000	△3,930,000
サ	サービス活動収益計(1)	5,790,000	9,720,000	△3,930,000
ビ ス 活 動 増 減 の 部	人件費	[664,081]	[1,297,815]	[△633,734]
	職員給料	(467,145)	(906,590)	(△439,445)
	職員給料	441,300	876,600	△435,300
	職員諸手当	25,845	29,990	△4,145
	職員賞与	95,615	197,235	△101,620
	退職給付費用	(8,826)	(17,532)	(△8,706)
	職員共済退職給付費用	8,826	17,532	△8,706
	法定福利費	92,495	176,458	△83,963
	事業費	[4,675,419]	[7,702,185]	[△3,026,766]
	事務消耗品費	12,800	24,600	△11,800
	印刷製本費	9,300	14,300	△5,000
	通信運搬費	13,040	9,738	3,302
	手数料	3,564	3,780	△216
	賃借料	18,200	32,000	△13,800
	の	保守料	4,720	7,190
返還金		(4,613,795)	(7,610,577)	(△2,996,782)
部	県委託費返還金	4,613,795	7,610,577	△2,996,782
	事務費	[414,000]	[705,000]	[△291,000]
	租税公課	414,000	705,000	△291,000
	助成金費用	[36,500]	[15,000]	[21,500]
	助成金費用	(36,500)	(15,000)	(21,500)
	その他助成金費用	36,500	15,000	21,500
	サービス活動費用計(2)	5,790,000	9,720,000	△3,930,000
	サービス活動増減差額(3)=(1)-(2)	0	0	0
サ ー ビ ス 活 動 外 増 減 の 部	収			
	益			
	サービス活動外収益計(4)	0	0	0
の 部	費			
	費用			
	サービス活動外費用計(5)	0	0	0
	サービス活動外増減差額(6)=(4)-(5)	0	0	0
	経常増減差額(7)=(3)+(6)	0	0	0
特 別 増 減 の	収			
	益			
	特別収益計(8)	0	0	0
	費			

介護職員育児支援事業費補助事業サービス区分 事業活動計算書

社会福祉法人名 (社福) 青森県社会福祉協議会

0027-0021

(自) 平成30年 4月 1日 (至) 平成31年 3月31日

介護職員育児支援事業費補助事業

(平成30年度)

(単位: 円)

子会計合算

勘定科目		当年度決算(A)	前年度決算(B)	増減(A)-(B)
部用				
	特別費用計(9)	0	0	0
	特別増減差額(10)=(8)-(9)	0	0	0
	当期活動増減差額(11)=(7)+(10)	0	0	0
繰越活動増減差額の部	前期繰越活動増減差額(12)	0	0	0
	当期末繰越活動増減差額(13)=(11)+(12)	0	0	0
	基本金取崩額(14)	0	0	0
	基金取崩額(15)	0	0	0
	その他の積立金取崩額(16)	0	0	0
	その他の積立金積立額(17)	0	0	0
	次期繰越活動増減差額 (18)=(13)+(14)+(15)+(16)-(17)	0	0	0

放課後児童支援員研修事業サービス区分 事業活動計算書

社会福祉法人名 (社福) 青森県社会福祉協議会

0027-0023

(自) 平成30年 4月 1日 (至) 平成31年 3月31日

放課後児童支援員研修事業

(平成30年度)

(単位：円)

子会計合算

勘 定 科 目		当年度決算(A)	前年度決算(B)	増 減 (A)-(B)
サ イ ト	収 受託金収益	[3,294,388]	[3,294,680]	[△292]
	都道府県受託金収益	(3,294,388)	(3,294,680)	(△292)
	益 放課後児童支援員認定資格研修事業受託 金収益	1,871,542	1,871,834	△292
	放課後児童支援員資質向上研修事業受託 金収益	1,422,846	1,422,846	0
	サービス活動収益計(1)	3,294,388	3,294,680	△292
ビ ス 活 動 増 減 の 部	費 人件費	[1,635,843]	[1,696,917]	[△61,074]
	職員給料	(1,208,085)	(1,241,550)	(△33,465)
	職員給料	1,176,800	1,168,800	8,000
	職員諸手当	31,285	72,750	△41,465
	職員賞与	191,230	197,235	△6,005
	退職給付費用	(23,496)	(33,220)	(△9,724)
	職員共済退職給付費用	23,496	33,220	△9,724
	法定福利費	213,032	224,912	△11,880
	事業費	[1,527,545]	[1,451,069]	[76,476]
	旅費交通費	(31,950)	(77,620)	(△45,670)
	委員等旅費	31,950	77,620	△45,670
	研修研究費	(0)	(70,190)	(△70,190)
	委員等旅費	0	70,190	△70,190
	事務消耗品費	584,215	660,553	△76,338
	印刷製本費	140,440	28,600	111,840
	水道光熱費	70,000	0	70,000
	通信運搬費	50,858	62,396	△11,538
	減用 会議費	8,620	14,750	△6,130
	手数料	12,312	7,344	4,968
	賃借料	324,200	205,510	118,690
	租税公課	800	800	0
	保守料	37,600	17,580	20,020
	諸謝金	164,750	283,250	△118,500
返還金	(101,800)	(22,476)	(79,324)	
県委託費返還金	101,800	22,476	79,324	
事務費	[131,000]	[156,538]	[△25,538]	
福利厚生費	0	18,538	△18,538	
租税公課	131,000	138,000	△7,000	
サービス活動費用計(2)	3,294,388	3,304,524	△10,136	
サービス活動増減差額(3)=(1)-(2)	0	△9,844	9,844	
サ ー ビ ス 活 動 外 増 減 の	収			
	益			
サービス活動外収益計(4)	0	0	0	
サ ー ビ ス 活 動 外 増 減 の	費			
	費用			
サービス活動外費用計(5)	0	0	0	

放課後児童支援員研修事業サービス区分 事業活動計算書

社会福祉法人名 (社福) 青森県社会福祉協議会

0027-0023

(自) 平成30年 4月 1日 (至) 平成31年 3月31日

放課後児童支援員研修事業

(平成30年度)

(単位: 円)

子会計合算

勘定科目		当年度決算(A)	前年度決算(B)	増減(A)-(B)
部	サービス活動外増減差額(6)=(4)-(5)	0	0	0
	経常増減差額(7)=(3)+(6)	0	△9,844	9,844
特別増減の部	収			
	特別収益計(8)	0	0	0
	減			
費用	特別費用計(9)	0	0	0
	特別増減差額(10)=(8)-(9)	0	0	0
	当期活動増減差額(11)=(7)+(10)	0	△9,844	9,844
繰越活動増減差額の部	前期繰越活動増減差額(12)	△9,844	0	△9,844
	当期末繰越活動増減差額(13)=(11)+(12)	△9,844	△9,844	0
	基本金取崩額(14)	0	0	0
	基金取崩額(15)	0	0	0
	その他の積立金取崩額(16)	0	0	0
	その他の積立金積立額(17)	0	0	0
	次期繰越活動増減差額 (18)=(13)+(14)+(15)+(16)-(17)	△9,844	△9,844	0

日常生活自立支援事業サービス区分 事業活動計算書

社会福祉法人名 (社福) 青森県社会福祉協議会

0029-0001

(自) 平成30年 4月 1日 (至) 平成31年 3月31日

日常生活自立支援事業

(平成30年度)

(単位：円)

子会計合算

勘定科目		当年度決算(A)	前年度決算(B)	増減(A)-(B)
収	經常経費補助金収益	[67,815,000]	[67,118,000]	[697,000]
	都道府県補助金収益	(67,815,000)	(67,118,000)	(697,000)
益	日常生活自立支援事業費補助金収益	67,815,000	67,118,000	697,000
サ	事業収益	[102,000]	[139,000]	[△37,000]
	参加費収益	102,000	139,000	△37,000
	サービス活動収益計(1)	67,917,000	67,257,000	660,000
ビ	人件費	[13,167,078]	[13,225,853]	[△58,775]
	職員給料	(8,824,325)	(9,249,282)	(△424,957)
ス	職員給料	7,731,000	8,392,200	△661,200
	職員諸手当	1,093,325	857,082	236,243
活	職員賞与	2,491,016	2,030,013	461,003
	退職給付費用	(124,128)	(120,000)	(4,128)
動	職員共済退職給付費用	124,128	120,000	4,128
	法定福利費	1,727,609	1,826,558	△98,949
増	事業費	[54,196,820]	[53,724,845]	[471,975]
	旅費交通費	(163,815)	(206,800)	(△42,985)
用	役職員旅費	118,470	148,650	△30,180
	委員等旅費	45,345	58,150	△12,805
減	研修研究費	(78,020)	(53,780)	(24,240)
	役職員旅費	72,520	48,780	23,740
の	参加費	5,500	5,000	500
	事務消耗品費	112,122	274,698	△162,576
部	印刷製本費	18,220	24,020	△5,800
	通信運搬費	119,348	128,277	△8,929
費	会議費	5,860	4,000	1,860
	業務委託費	(53,378,000)	(52,681,000)	(697,000)
外	日常生活自立支援事業委託費	53,378,000	52,681,000	697,000
	手数料	41,472	14,580	26,892
増	賃借料	82,238	88,000	△5,762
	車輛費	(9,000)	(8,000)	(1,000)
減	車輛燃料費	9,000	8,000	1,000
	保守料	20,200	17,190	3,010
用	会議参加費	5,000	5,000	0
	諸謝金	163,525	219,500	△55,975
減	事務費	[55,138]	[37,076]	[18,062]
	福利厚生費	55,138	37,076	18,062
	サービス活動費用計(2)	67,419,036	66,987,774	431,262
	サービス活動増減差額(3)=(1)-(2)	497,964	269,226	228,738
サ	受取利息配当金収益	[278]	[299]	[△21]
	受取利息配当金収益	(278)	(299)	(△21)
益	受取利息配当金収益	278	299	△21
活	サービス活動外収益計(4)	278	299	△21
費				
外				
増				
減				

日常生活自立支援事業サービス区分 事業活動計算書

社会福祉法人名 (社福) 青森県社会福祉協議会

0029-0001

(自) 平成30年 4月 1日 (至) 平成31年 3月31日

日常生活自立支援事業

(平成30年度)

(単位:円)

子会計合算

勘 定 科 目		当年度決算(A)	前年度決算(B)	増 減 (A)-(B)
の 部	サービス活動外費用計(5)	0	0	0
	サービス活動外増減差額(6)=(4)-(5)	278	299	△21
経常増減差額(7)=(3)+(6)		498,242	269,525	228,717
特 別 増 減 の 部	収 拠点区分間繰入金収益	[306,758]	[227,475]	[79,283]
	法人運営事業繰入金収益	(306,758)	(227,475)	(79,283)
	法人運営事業繰入金収益	306,758	227,475	79,283
	特別収益計(8)	306,758	227,475	79,283
費 の 部	費 拠点区分間繰入金費用	[805,000]	[497,000]	[308,000]
	法人運営事業繰入金費用	(805,000)	(497,000)	(308,000)
	職員退職手当金積立事業繰入金費用	805,000	497,000	308,000
	特別費用計(9)	805,000	497,000	308,000
特別増減差額(10)=(8)-(9)		△498,242	△269,525	△228,717
当期活動増減差額(11)=(7)+(10)		0	0	0
繰 越 活 動 増 減 差 額 の 部	前期繰越活動増減差額(12)	0	0	0
	当期末繰越活動増減差額(13)=(11)+(12)	0	0	0
	基本金取崩額(14)	0	0	0
	基金取崩額(15)	0	0	0
	その他の積立金取崩額(16)	0	0	0
	その他の積立金積立額(17)	0	0	0
次期繰越活動増減差額 (18)=(13)+(14)+(15)+(16)-(17)		0	0	0

成年後見制度関連事業サービス区分 事業活動計算書

社会福祉法人名 (社福) 青森県社会福祉協議会

0029-0003

(自) 平成30年 4月 1日 (至) 平成31年 3月31日

成年後見制度関連事業

(平成30年度)

(単位：円)

子会計合算

勘定科目		当年度決算(A)	前年度決算(B)	増減(A)-(B)	
サ 収 益	受託金収益	[0]	[1,821,000]	[△1,821,000]	
	都道府県受託金収益	(0)	(1,821,000)	(△1,821,000)	
	その他県受託金収益	0	1,821,000	△1,821,000	
	事業収益	[486,000]	[1,088,952]	[△602,952]	
	参加費収益	0	164,952	△164,952	
	後見監督業務報酬収益	486,000	924,000	△438,000	
	サービス活動収益計(1)	486,000	2,909,952	△2,423,952	
	ビ ス 費	人件費	[0]	[1,102,448]	[△1,102,448]
		非常勤職員給与	(0)	(958,857)	(△958,857)
		非常勤職員給与	0	930,240	△930,240
非常勤職員諸手当		0	28,617	△28,617	
法定福利費		0	143,591	△143,591	
事業費		[427,934]	[1,636,867]	[△1,208,933]	
旅費交通費		(51,165)	(260,020)	(△208,855)	
委員等旅費		51,165	260,020	△208,855	
研修研究費		(48,100)	(40,720)	(7,380)	
役職員旅費		48,100	34,720	13,380	
活 動 増 減 の 部	参加費	0	6,000	△6,000	
	事務消耗品費	26,155	375,004	△348,849	
	印刷製本費	0	2,300	△2,300	
	通信運搬費	35,340	57,163	△21,823	
	会議費	1,600	12,684	△11,084	
	手数料	3,456	8,316	△4,860	
	保険料	108,600	108,610	△10	
	賃借料	113,318	338,700	△225,382	
	租税公課	3,200	3,600	△400	
	諸謝金	37,000	429,750	△392,750	
部	事務費	[3,000]	[27,000]	[△24,000]	
	租税公課	3,000	27,000	△24,000	
	サービス活動費用計(2)	430,934	2,766,315	△2,335,381	
サービス活動増減差額(3)=(1)-(2)		55,066	143,637	△88,571	
サ 収 益	サービス活動外収益計(4)	0	0	0	
	サービス活動外費用計(5)	0	0	0	
サービス活動外増減差額(6)=(4)-(5)		0	0	0	
経常増減差額(7)=(3)+(6)		55,066	143,637	△88,571	
特 別 増	拠点区分間繰入金収益	[0]	[233,143]	[△233,143]	
	法人運営事業繰入金収益	(0)	(133,143)	(△133,143)	
	法人運営事業繰入金収益	0	133,143	△133,143	
	基金運営事業繰入金収益	(0)	(100,000)	(△100,000)	

成年後見制度関連事業サービス区分 事業活動計算書

社会福祉法人名 (社福) 青森県社会福祉協議会

0029-0003

(自) 平成30年 4月 1日 (至) 平成31年 3月31日

成年後見制度関連事業

(平成30年度)

(単位: 円)

子会計合算

勘 定 科 目		当年度決算 (A)	前年度決算 (B)	増 減 (A)-(B)	
減 の 部 費 用	愛の輪基金運営事業繰入金収益	0	100,000	△100,000	
	特別収益計(8)	0	233,143	△233,143	
	特別費用計(9)	0	0	0	
	特別増減差額(10)=(8)-(9)	0	233,143	△233,143	
	当期活動増減差額(11)=(7)+(10)	55,066	376,780	△321,714	
	繰越	前期繰越活動増減差額(12)	1,076,842	700,062	376,780
	活動	当期末繰越活動増減差額(13)=(11)+(12)	1,131,908	1,076,842	55,066
	増	基本金取崩額(14)	0	0	0
	減	基金取崩額(15)	0	0	0
	その他の積立金取崩額(16)	0	0	0	
	その他の積立金積立額(17)	0	0	0	
差 額 の 部	次期繰越活動増減差額 (18)=(13)+(14)+(15)+(16)-(17)	1,131,908	1,076,842	55,066	

福祉サービス苦情解決事業サービス区分 事業活動計算書

社会福祉法人名 (社福) 青森県社会福祉協議会

0031-0001

(自) 平成30年 4月 1日 (至) 平成31年 3月31日

福祉サービス苦情解決事業

(平成30年度)

(単位：円)

子会計合算

勘定科目		当年度決算(A)	前年度決算(B)	増減(A)-(B)
収	分担金収益	[0]	[50,000]	[△50,000]
	都道府県社協分担金収益	(0)	(50,000)	(△50,000)
	ブロック会議分担金収益	0	50,000	△50,000
	経常経費補助金収益	[10,144,000]	[10,144,000]	[0]
	都道府県補助金収益	(10,144,000)	(10,144,000)	(0)
	運営適正化委員会事業補助金収益	10,144,000	10,144,000	0
	事業収益	[1,395,000]	[1,328,000]	[67,000]
	参加費収益	1,395,000	1,328,000	67,000
	サービス活動収益計(1)	11,539,000	11,522,000	17,000
	人件費	[9,037,215]	[9,109,057]	[△71,842]
	職員給料	(5,205,728)	(5,144,900)	(60,828)
	職員給料	4,682,400	4,652,000	30,400
	職員諸手当	523,328	492,900	30,428
	職員賞与	1,652,572	1,583,305	69,267
	非常勤職員給与	(911,916)	(1,099,113)	(△187,197)
	非常勤職員給与	809,720	1,052,980	△243,260
	非常勤職員賞与	89,134	26,453	62,681
	非常勤職員諸手当	13,062	19,680	△6,618
	退職給付費用	(52,000)	(52,000)	(0)
	職員共済退職給付費用	52,000	52,000	0
	法定福利費	1,214,999	1,229,739	△14,740
	事業費	[2,581,543]	[2,540,705]	[40,838]
	旅費交通費	(288,655)	(137,630)	(151,025)
	役職員旅費	120,845	23,675	97,170
委員等旅費	167,810	113,955	53,855	
研修研究費	(97,720)	(249,715)	(△151,995)	
役職員旅費	97,720	195,440	△97,720	
委員等旅費	0	54,275	△54,275	
事務消耗品費	230,597	69,279	161,318	
印刷製本費	324,600	486,260	△161,660	
通信運搬費	277,120	308,894	△31,774	
会議費	13,825	59,732	△45,907	
業務委託費	(120,000)	(120,000)	(0)	
その他業務委託費	120,000	120,000	0	
手数料	69,390	24,192	45,198	
賃借料	320,596	436,413	△115,817	
車輛費	(8,440)	(12,000)	(△3,560)	
車輛燃料費	8,440	12,000	△3,560	
保守料	21,200	17,190	4,010	
会議参加費	10,000	0	10,000	
諸謝金	799,400	619,400	180,000	
事務費	[36,565]	[36,765]	[△200]	
福利厚生費	36,565	36,765	△200	
減価償却費	[0]	[23,231]	[△23,231]	
減価償却費	(0)	(23,231)	(△23,231)	
器具及び備品減価償却費	0	23,231	△23,231	
	サービス活動費用計(2)	11,655,323	11,709,758	△54,435

福祉サービス苦情解決事業サービス区分 事業活動計算書

社会福祉法人名 (社福) 青森県社会福祉協議会

0031-0001

(自) 平成30年 4月 1日 (至) 平成31年 3月31日

福祉サービス苦情解決事業

(平成30年度)

(単位: 円)

子会計合算

勘 定 科 目		当年度決算(A)	前年度決算(B)	増 減 (A)-(B)
サービス活動増減差額(3)=(1)-(2)		△116,323	△187,758	71,435
サ ー ビ ス 活 動 外 増 減 の 部	収 受取利息配当金収益	[58]	[66]	[△8]
	益 受取利息配当金収益	(58)	(66)	(△8)
	受取利息配当金収益	58	66	△8
	サービス活動外収益計(4)	58	66	△8
費 外 増 減 の 部	サービス活動外費用計(5)	0	0	0
	サービス活動外増減差額(6)=(4)-(5)	58	66	△8
	経常増減差額(7)=(3)+(6)	△116,265	△187,692	71,427
特 別 増 減 の 部	収 拠点区分間繰入金収益	[474,265]	[520,461]	[△46,196]
	益 法人運営事業繰入金収益	(474,265)	(520,461)	(△46,196)
	法人運営事業繰入金収益	474,265	520,461	△46,196
	特別収益計(8)	474,265	520,461	△46,196
減 の 部	費 拠点区分間繰入金費用	[358,000]	[356,000]	[2,000]
	法人運営事業繰入金費用	(358,000)	(356,000)	(2,000)
	職員退職手当金積立事業繰入金費用	358,000	356,000	2,000
	特別費用計(9)	358,000	356,000	2,000
	特別増減差額(10)=(8)-(9)	116,265	164,461	△48,196
	当期活動増減差額(11)=(7)+(10)	0	△23,231	23,231
繰 越 活 動 増 減 差 額 の 部	前期繰越活動増減差額(12)	1	23,232	△23,231
	当期末繰越活動増減差額(13)=(11)+(12)	1	1	0
	基本金取崩額(14)	0	0	0
	基金取崩額(15)	0	0	0
	その他の積立金取崩額(16)	0	0	0
	その他の積立金積立額(17)	0	0	0
	次期繰越活動増減差額 (18)=(13)+(14)+(15)+(16)-(17)	1	1	0

介護実習・普及センター事業サービス区分 事業活動計算書

社会福祉法人名 (社福) 青森県社会福祉協議会

0033-0001

(自) 平成30年 4月 1日 (至) 平成31年 3月31日

介護実習・普及センター事業

(平成30年度)

(単位：円)

子会計合算

勘 定 科 目		当年度決算(A)	前年度決算(B)	増 減 (A)-(B)
サ 益	經常経費補助金収益	[9,036,000]	[7,531,000]	[1,505,000]
	都道府県補助金収益	(8,036,000)	(7,531,000)	(505,000)
	その他県補助金収益	8,036,000	7,531,000	505,000
	その他補助金収益	(1,000,000)	(0)	(1,000,000)
	その他補助金収益	1,000,000	0	1,000,000
	受託金収益	[0]	[15,254,000]	[△15,254,000]
	都道府県受託金収益	(0)	(14,054,000)	(△14,054,000)
	介護実習・普及センター事業受託金収益	0	14,054,000	△14,054,000
	その他受託金収益	(0)	(1,200,000)	(△1,200,000)
	その他受託金収益	0	1,200,000	△1,200,000
	事業収益	[2,394,000]	[1,506,000]	[888,000]
	参加費収益	2,394,000	1,506,000	888,000
	サービス活動収益計(1)	11,430,000	24,291,000	△12,861,000
ビ 費 ス 活 動 増 用 減	人件費	[4,747,443]	[14,435,795]	[△9,688,352]
	職員給料	(2,173,698)	(7,886,512)	(△5,712,814)
	職員給料	2,083,475	7,320,000	△5,236,525
	職員諸手当	90,223	566,512	△476,289
	職員賞与	255,953	1,933,721	△1,677,768
	非常勤職員給与	(1,661,464)	(2,551,242)	(△889,778)
	非常勤職員給与	1,214,580	2,093,040	△878,460
	非常勤職員賞与	244,090	394,769	△150,679
	非常勤職員諸手当	202,794	63,433	139,361
	退職給付費用	(39,304)	(118,098)	(△78,794)
	職員共済退職給付費用	39,304	118,098	△78,794
	法定福利費	617,024	1,946,222	△1,329,198
	事業費	[3,663,031]	[6,505,760]	[△2,842,729]
	旅費交通費	(358,730)	(440,515)	(△81,785)
	役職員旅費	29,400	53,380	△23,980
	委員等旅費	329,330	387,135	△57,805
	研修研究費	(182,820)	(276,870)	(△94,050)
	役職員旅費	172,820	259,870	△87,050
	参加費	10,000	17,000	△7,000
事務消耗品費	516,214	789,157	△272,943	
印刷製本費	315,220	430,620	△115,400	
水道光熱費	161,000	1,334,900	△1,173,900	
通信運搬費	350,001	445,476	△95,475	
会議費	45,555	59,482	△13,927	
広報費	8,000	10,000	△2,000	
業務委託費	(108,000)	(0)	(108,000)	
その他業務委託費	108,000	0	108,000	
手数料	253,756	292,332	△38,576	
賃借料	898,035	1,480,412	△582,377	
車輛費	(13,000)	(24,000)	(△11,000)	
車輛燃料費	13,000	24,000	△11,000	
租税公課	200	0	200	
保守料	0	40,380	△40,380	
諸謝金	452,500	788,350	△335,850	

介護実習・普及センター事業サービス区分 事業活動計算書

社会福祉法人名 (社福) 青森県社会福祉協議会

0033-0001

(自) 平成30年 4月 1日 (至) 平成31年 3月31日

介護実習・普及センター事業

(平成30年度)

(単位：円)

子会計合算

勘 定 科 目		当年度決算 (A)	前年度決算 (B)	増 減 (A)-(B)
の 部	返還金	(0)	(93,266)	(△93,266)
	県委託費返還金	0	93,266	△93,266
	事務費	[168,700]	[910,360]	[△741,660]
	福利厚生費	52,700	70,360	△17,660
	租税公課	116,000	840,000	△724,000
	助成金費用	[1,392,232]	[1,152,223]	[240,009]
	助成金費用	(1,392,232)	(1,152,223)	(240,009)
	その他助成金費用	1,392,232	1,152,223	240,009
	減価償却費	[0]	[22,377]	[△22,377]
	減価償却費	(0)	(22,377)	(△22,377)
	器具及び備品減価償却費	0	22,377	△22,377
	サービス活動費用計(2)	9,971,406	23,026,515	△13,055,109
サービス活動増減差額(3)=(1)-(2)	1,458,594	1,264,485	194,109	
サ ー ビ ス 活 動 外 増 減 の 部	収 受取利息配当金収益	[178]	[121]	[57]
	益 受取利息配当金収益	(178)	(121)	(57)
	受取利息配当金収益	178	121	57
	サービス活動外収益計(4)	178	121	57
の 部	費用			
	サービス活動外費用計(5)	0	0	0
サービス活動外増減差額(6)=(4)-(5)	178	121	57	
経常増減差額(7)=(3)+(6)	1,458,772	1,264,606	194,166	
特 別 増 減 の 部	収 拠点区分間繰入金収益	[20,555]	[68,119]	[△47,564]
	益 法人運営事業繰入金収益	(20,555)	(68,119)	(△47,564)
	法人運営事業繰入金収益	20,555	68,119	△47,564
	特別収益計(8)	20,555	68,119	△47,564
の 部	費 固定資産売却損・処分損	[1]	[0]	[1]
	器具及び備品売却損・処分損	1	0	1
	事業区分間繰入金費用	[63,405]	[0]	[63,405]
	社会福祉事業繰入金費用	(63,405)	(0)	(63,405)
	介護啓発・福祉機器普及センター事業繰入金費用	63,405	0	63,405
	拠点区分間繰入金費用	[155,000]	[318,000]	[△163,000]
	法人運営事業繰入金費用	(155,000)	(318,000)	(△163,000)
	法人運営事業繰入金費用	155,000	0	155,000
	職員退職手当金積立事業繰入金費用	0	318,000	△318,000
	特別費用計(9)	218,406	318,000	△99,594
特別増減差額(10)=(8)-(9)	△197,851	△249,881	52,030	
当期活動増減差額(11)=(7)+(10)	1,260,921	1,014,725	246,196	
繰 越 活 動 増	前期繰越活動増減差額(12)	1,219,245	204,520	1,014,725
	当期末繰越活動増減差額(13)=(11)+(12)	2,480,166	1,219,245	1,260,921
	基本金取崩額(14)	0	0	0
	基金取崩額(15)	0	0	0
その他の積立金取崩額(16)	0	0	0	

介護実習・普及センター事業サービス区分 事業活動計算書

社会福祉法人名 (社福) 青森県社会福祉協議会

0033-0001

(自) 平成30年 4月 1日 (至) 平成31年 3月31日

介護実習・普及センター事業

(平成30年度)

(単位：円)

子会計合算

勘 定 科 目		当年度決算(A)	前年度決算(B)	増 減 (A)-(B)
減	その他の積立金積立額(17)	0	0	0
差	次期繰越活動増減差額	2,480,166	1,219,245	1,260,921
額	(18)=(13)+(14)+(15)+(16)-(17)			
の				
部				

介護啓発・福祉機器普及センター事業サービス区分 事業活動計算書

社会福祉法人名 (社福) 青森県社会福祉協議会

0033-0003

(自) 平成30年 4月 1日 (至) 平成31年 3月31日

介護啓発・福祉機器普及センター事業

(平成30年度)

(単位: 円)

子会計合算

勘 定 科 目		当年度決算(A)	前年度決算(B)	増 減 (A)-(B)
収	受託金収益	[5,659,000]	[0]	[5,659,000]
	都道府県受託金収益	(5,659,000)	(0)	(5,659,000)
益	介護体験型事業受託金収益	5,659,000	0	5,659,000
	事業収益	[30,000]	[0]	[30,000]
サ	参加費収益	30,000	0	30,000
	サービス活動収益計(1)	5,689,000	0	5,689,000
ビ	人件費	[3,014,930]	[0]	[3,014,930]
	職員給料	(2,575,145)	(0)	(2,575,145)
ス	職員給料	2,349,000	0	2,349,000
	職員諸手当	226,145	0	226,145
活	退職給付費用	(34,710)	(0)	(34,710)
	職員共済退職給付費用	34,710	0	34,710
動	法定福利費	405,075	0	405,075
	事業費	[2,469,070]	[0]	[2,469,070]
増	旅費交通費	(7,975)	(0)	(7,975)
	委員等旅費	7,975	0	7,975
用	研修研究費	(129,460)	(0)	(129,460)
	役職員旅費	110,800	0	110,800
減	参加費	18,660	0	18,660
	事務消耗品費	696,175	0	696,175
の	印刷製本費	1,620	0	1,620
	水道光熱費	997,000	0	997,000
部	通信運搬費	44,884	0	44,884
	会議費	3,045	0	3,045
活	手数料	24,364	0	24,364
	保険料	560	0	560
動	賃借料	185,740	0	185,740
	租税公課	10,000	0	10,000
増	諸謝金	92,000	0	92,000
	返還金	(276,247)	(0)	(276,247)
減	県委託費返還金	276,247	0	276,247
	事務費	[205,000]	[0]	[205,000]
の	租税公課	205,000	0	205,000
	減価償却費	[22,377]	[0]	[22,377]
部	減価償却費	(22,377)	(0)	(22,377)
	器具及び備品減価償却費	22,377	0	22,377
サ	サービス活動費用計(2)	5,711,377	0	5,711,377
	サービス活動増減差額(3)=(1)-(2)	△22,377	0	△22,377
収				
	サービス活動外収益計(4)	0	0	0
益				
活				
動				
外				
増				
用				
減				

介護啓発・福祉機器普及センター事業サービス区分 事業活動計算書

社会福祉法人名 (社福) 青森県社会福祉協議会

0033-0003

(自) 平成30年 4月 1日 (至) 平成31年 3月31日

介護啓発・福祉機器普及センター事業

(平成30年度)

(単位：円)

子会計合算

勘定科目		当年度決算(A)	前年度決算(B)	増減(A)-(B)
の部	サービス活動外費用計(5)	0	0	0
	サービス活動外増減差額(6)=(4)-(5)	0	0	0
経常増減差額(7)=(3)+(6)		△22,377	0	△22,377
特別増減	特別収益計(8)	0	0	0
	特別費用計(9)	△63,405	0	△63,405
減の部	事業区分間繰入金費用	[△63,405]	[0]	[△63,405]
	社会福祉事業繰入金費用	(△63,405)	(0)	(△63,405)
	介護実習・普及センター事業繰入金費用	△63,405	0	△63,405
	特別費用計(9)	△63,405	0	△63,405
特別増減差額(10)=(8)-(9)		63,405	0	63,405
当期活動増減差額(11)=(7)+(10)		41,028	0	41,028
繰越活動増減	前期繰越活動増減差額(12)	0	0	0
	当期末繰越活動増減差額(13)=(11)+(12)	41,028	0	41,028
活動増減	基本金取崩額(14)	0	0	0
	基金取崩額(15)	0	0	0
差額の部	その他の積立金取崩額(16)	0	0	0
	その他の積立金積立額(17)	0	0	0
次期繰越活動増減差額 (18)=(13)+(14)+(15)+(16)-(17)		41,028	0	41,028

第三者評価推進委員会サービス区分 事業活動計算書

社会福祉法人名 (社福) 青森県社会福祉協議会

0035-0001

(自) 平成30年 4月 1日 (至) 平成31年 3月31日

第三者評価推進委員会

(平成30年度)

(単位: 円)

子会計合算

勘定科目		当年度決算(A)	前年度決算(B)	増減(A)-(B)
サービス活動増減の部	収事業収益	[861,840]	[405,240]	[456,600]
	参加費収益	183,600	304,800	△121,200
	手数料収益	678,240	100,440	577,800
	サービス活動収益計(1)	861,840	405,240	456,600
	ビ事業費	[1,240,287]	[927,900]	[312,387]
	旅費交通費	(186,975)	(158,290)	(28,685)
	役職員旅費	53,750	51,700	2,050
	委員等旅費	133,225	106,590	26,635
	研修研究費	(345,180)	(114,150)	(231,030)
	役職員旅費	25,440	0	25,440
	委員等旅費	309,740	109,150	200,590
	参加費	10,000	5,000	5,000
	事務消耗品費	26,425	23,260	3,165
	印刷製本費	42,520	41,520	1,000
減水道光熱費	60,000	30,000	30,000	
通信運搬費	44,900	91,684	△46,784	
会議費	2,800	8,800	△6,000	
手数料	21,816	6,480	15,336	
賃借料	38,105	102,150	△64,045	
保守料	107,800	114,800	△7,000	
諸謝金	363,766	236,766	127,000	
サービス活動費用計(2)	1,240,287	927,900	312,387	
サービス活動増減差額(3)=(1)-(2)	△378,447	△522,660	144,213	
サービス活動増減の部	収受取利息配当金収益	[14]	[17]	[△3]
	受取利息配当金収益	(14)	(17)	(△3)
	受取利息配当金収益	14	17	△3
	サービス活動外収益計(4)	14	17	△3
	費			
サービス活動外費用計(5)	0	0	0	
サービス活動外増減差額(6)=(4)-(5)	14	17	△3	
経常増減差額(7)=(3)+(6)	△378,433	△522,643	144,210	
特別増減の部	収拠点区分間繰入金収益	[96,000]	[96,000]	[0]
	法人運営事業繰入金収益	(96,000)	(96,000)	(0)
	法人運営事業繰入金収益	96,000	96,000	0
	特別収益計(8)	96,000	96,000	0
	費			
特別費用計(9)	0	0	0	
特別増減差額(10)=(8)-(9)	96,000	96,000	0	
当期活動増減差額(11)=(7)+(10)	△282,433	△426,643	144,210	
繰前期繰越活動増減差額(12)	1,566,798	1,993,441	△426,643	

第三者評価推進委員会サービス区分 事業活動計算書

社会福祉法人名 (社福) 青森県社会福祉協議会

0035-0001

(自) 平成30年 4月 1日 (至) 平成31年 3月31日

第三者評価推進委員会

(平成30年度)

(単位: 円)

子会計合算

勘 定 科 目		当年度決算(A)	前年度決算(B)	増 減 (A)-(B)
越	当期末繰越活動増減差額(13)=(11)+(12)	1,284,365	1,566,798	△282,433
活	基本金取崩額(14)	0	0	0
動	基金取崩額(15)	0	0	0
増	その他の積立金取崩額(16)	0	0	0
減	その他の積立金積立額(17)	0	0	0
差	次期繰越活動増減差額	1,284,365	1,566,798	△282,433
額	(18)=(13)+(14)+(15)+(16)-(17)			
の				
部				

第三者評価事業サービス区分 事業活動計算書

社会福祉法人名 (社福) 青森県社会福祉協議会

0037-0001

(自) 平成30年 4月 1日 (至) 平成31年 3月31日

第三者評価事業

(平成30年度)

(単位：円)

子会計合算

勘定科目		当年度決算(A)	前年度決算(B)	増減(A)-(B)
サ 益	分担金収益	[50,000]	[0]	[50,000]
	都道府県社協分担金収益	(50,000)	(0)	(50,000)
	ブロック会議分担金収益	50,000	0	50,000
	事業収益	[1,416,160]	[1,619,460]	[△203,300]
	参加費収益	10,000	0	10,000
	手数料収益	1,406,160	1,619,460	△213,300
	サービス活動収益計(1)	1,466,160	1,619,460	△153,300
ビ ス 活 動 増 減 の 部	事業費	[1,051,046]	[950,732]	[100,314]
	旅費交通費	(134,250)	(172,550)	(△38,300)
	役職員旅費	48,525	104,555	△56,030
	委員等旅費	85,725	67,995	17,730
	研修研究費	(22,280)	(28,580)	(△6,300)
	役職員旅費	0	2,100	△2,100
	委員等旅費	22,280	23,480	△1,200
	参加費	0	3,000	△3,000
	事務消耗品費	226,528	20,000	206,528
	印刷製本費	19,600	15,600	4,000
	水道光熱費	60,000	60,000	0
	通信運搬費	38,816	53,616	△14,800
	手数料	253,188	40,716	212,472
	賃借料	49,384	56,480	△7,096
	保守料	23,800	20,790	3,010
	会議参加費	0	3,000	△3,000
諸謝金	223,200	479,400	△256,200	
減	事務費	[4,000]	[4,000]	[0]
	租税公課	4,000	4,000	0
	助成金費用	[18,900]	[27,000]	[△8,100]
	助成金費用	(18,900)	(27,000)	(△8,100)
	第三者評価調査者研修参加助成金費用	18,900	27,000	△8,100
	減価償却費	[28,836]	[28,836]	[0]
	減価償却費	(28,836)	(28,836)	(0)
	器具及び備品減価償却費	28,836	28,836	0
	サービス活動費用計(2)	1,102,782	1,010,568	92,214
	サービス活動増減差額(3)=(1)-(2)	363,378	608,892	△245,514
サ ー ビ ス 活 動 外 増 減 の 部	サービス活動外収益計(4)	0	0	0
	サービス活動外費用計(5)	0	0	0
	サービス活動外増減差額(6)=(4)-(5)	0	0	0
	経常増減差額(7)=(3)+(6)	363,378	608,892	△245,514
収				

第三者評価事業サービス区分 事業活動計算書

社会福祉法人名 (社福) 青森県社会福祉協議会

0037-0001
第三者評価事業

(自) 平成30年 4月 1日 (至) 平成31年 3月31日
(平成30年度)

(単位: 円)

子会計合算

勘 定 科 目		当年度決算 (A)	前年度決算 (B)	増 減 (A)-(B)
特別 増 減 の 部	特別益			
	特別収益計(8)	0	0	0
	特別費用計(9)	0	0	0
	特別増減差額(10)=(8)-(9)	0	0	0
当期活動増減差額(11)=(7)+(10)		363,378	608,892	△245,514
繰 越 活 動 増 減 差 額 の 部	前期繰越活動増減差額(12)	3,137,222	2,528,330	608,892
	当期末繰越活動増減差額(13)=(11)+(12)	3,500,600	3,137,222	363,378
	基本金取崩額(14)	0	0	0
	基金取崩額(15)	0	0	0
	その他の積立金取崩額(16)	0	0	0
	その他の積立金積立額(17)	0	0	0
	次期繰越活動増減差額 (18)=(13)+(14)+(15)+(16)-(17)	3,500,600	3,137,222	363,378

地域密着型外部評価事業サービス区分 事業活動計算書

社会福祉法人名 (社福) 青森県社会福祉協議会

0037-0003

(自) 平成30年 4月 1日 (至) 平成31年 3月31日

地域密着型外部評価事業

(平成30年度)

(単位：円)

子会計合算

勘定科目		当年度決算(A)	前年度決算(B)	増減(A)-(B)
サ	収 事業収益	[9,270,000]	[5,490,000]	[3,780,000]
	益 手数料収益	9,270,000	5,490,000	3,780,000
	サービス活動収益計(1)	9,270,000	5,490,000	3,780,000
ビ ス 活 動 増 減 の 部	費 人件費	[1,634,977]	[4,198,612]	[△2,563,635]
	職員給料	(1,096,025)	(1,778,224)	(△682,199)
	職員給料	1,043,406	1,753,200	△709,794
	職員諸手当	52,619	25,024	27,595
	職員賞与	294,200	292,200	2,000
	非常勤職員給与	(0)	(1,531,508)	(△1,531,508)
	非常勤職員給与	0	1,409,538	△1,409,538
	非常勤職員賞与	0	98,895	△98,895
	非常勤職員諸手当	0	23,075	△23,075
	退職給付費用	(26,458)	(35,034)	(△8,576)
	職員共済退職給付費用	26,458	35,034	△8,576
	法定福利費	218,294	561,646	△343,352
	事業費	[6,984,759]	[3,156,276]	[3,828,483]
	旅費交通費	(567,479)	(383,894)	(183,585)
	委員等旅費	567,479	383,894	183,585
	研修研究費	(67,630)	(44,855)	(22,775)
	委員等旅費	67,630	44,855	22,775
事務消耗品費	2,150,000	1,000	2,149,000	
印刷製本費	60,400	52,780	7,620	
水道光熱費	60,000	178,731	△118,731	
通信運搬費	957,074	474,088	482,986	
手数料	506,036	153,908	352,128	
保険料	101,180	82,140	19,040	
賃借料	183,010	238,900	△55,890	
保守料	59,000	43,980	15,020	
諸謝金	2,272,950	1,502,000	770,950	
事務費	[212,200]	[136,338]	[75,862]	
福利厚生費	18,200	35,338	△17,138	
租税公課	194,000	101,000	93,000	
	サービス活動費用計(2)	8,831,936	7,491,226	1,340,710
	サービス活動増減差額(3)=(1)-(2)	438,064	△2,001,226	2,439,290
サ ビ ス 活 動 外 増 減 の 部	収 受取利息配当金収益	[293]	[289]	[4]
	受取利息配当金収益	(293)	(289)	(4)
	受取利息配当金収益	293	289	4
	サービス活動外収益計(4)	293	289	4
費				
	サービス活動外費用計(5)	0	0	0
	サービス活動外増減差額(6)=(4)-(5)	293	289	4

地域密着型外部評価事業サービス区分 事業活動計算書

社会福祉法人名 (社福) 青森県社会福祉協議会

0037-0003

(自) 平成30年 4月 1日 (至) 平成31年 3月31日

地域密着型外部評価事業

(平成30年度)

(単位：円)

子会計合算

勘定科目		当年度決算(A)	前年度決算(B)	増減(A)-(B)
経常増減差額(7)=(3)+(6)		438,357	△2,000,937	2,439,294
特別増減の部の用	収			
	益			
	特別収益計(8)	0	0	0
	特別費用計(9)	0	0	0
特別増減差額(10)=(8)-(9)		0	0	0
当期活動増減差額(11)=(7)+(10)		438,357	△2,000,937	2,439,294
繰越活動増減差額の部	前期繰越活動増減差額(12)	3,118,108	5,119,045	△2,000,937
	当期末繰越活動増減差額(13)=(11)+(12)	3,556,465	3,118,108	438,357
	基本金取崩額(14)	0	0	0
	基金取崩額(15)	0	0	0
	その他の積立金取崩額(16)	2,000,000	0	2,000,000
	備品等購入積立金取崩額	2,000,000	0	2,000,000
	その他の積立金積立額(17)	0	0	0
次期繰越活動増減差額 (18)=(13)+(14)+(15)+(16)-(17)		5,556,465	3,118,108	2,438,357

介護サービス情報公表センター事業サービス区分 事業活動計算書

社会福祉法人名 (社福) 青森県社会福祉協議会

0039-0001

(自) 平成30年 4月 1日 (至) 平成31年 3月31日

介護サービス情報公表センター事業

(平成30年度)

(単位: 円)

子会計合算

勘 定 科 目		当年度決算(A)	前年度決算(B)	増 減 (A)-(B)
収 益	受託金収益	[6,539,715]	[6,597,000]	[△57,285]
	都道府県受託金収益	(6,539,715)	(6,597,000)	(△57,285)
	その他県受託金収益	6,539,715	6,597,000	△57,285
	サービス活動収益計(1)	6,539,715	6,597,000	△57,285
サ ー ビ ス 活 動 の 部	人件費	[4,606,901]	[4,656,371]	[△49,470]
	職員給料	(2,901,850)	(3,643,724)	(△741,874)
	職員給料	2,733,300	3,360,300	△627,000
	職員諸手当	168,550	283,424	△114,874
	職員賞与	1,048,510	546,414	502,096
	退職給付費用	(47,304)	(67,146)	(△19,842)
	職員共済退職給付費用	47,304	67,146	△19,842
	法定福利費	609,237	399,087	210,150
	事業費	[1,190,585]	[1,528,814]	[△338,229]
	旅費交通費	(63,480)	(108,550)	(△45,070)
	役職員旅費	0	51,220	△51,220
	委員等旅費	63,480	57,330	6,150
	事務消耗品費	175,480	240,079	△64,599
	印刷製本費	139,720	140,692	△972
	水道光熱費	60,000	60,000	0
	通信運搬費	487,654	555,736	△68,082
	手数料	19,656	11,016	8,640
	賃借料	49,220	54,420	△5,200
	車輛費	(9,000)	(8,500)	(500)
	車輛燃料費	9,000	8,500	500
	租税公課	10,000	10,000	0
	保守料	21,800	20,790	1,010
	会議参加費	0	3,000	△3,000
	諸謝金	78,400	109,200	△30,800
	返還金	(76,175)	(206,831)	(△130,656)
	県委託費返還金	76,175	206,831	△130,656
	事務費	[419,260]	[411,838]	[7,422]
福利厚生費	33,260	36,838	△3,578	
租税公課	386,000	375,000	11,000	
減価償却費	[56,720]	[56,720]	[0]	
減価償却費	(56,720)	(56,720)	(0)	
器具及び備品減価償却費	56,720	56,720	0	
サービス活動費用計(2)	6,273,466	6,653,743	△380,277	
サービス活動増減差額(3)=(1)-(2)	266,249	△56,743	322,992	
サ ー ビ ス 活 動 外 増 用	受取利息配当金収益	[31]	[23]	[8]
	受取利息配当金収益	(31)	(23)	(8)
	受取利息配当金収益	31	23	8
	サービス活動外収益計(4)	31	23	8

介護サービス情報公表センター事業サービス区分 事業活動計算書

社会福祉法人名 (社福) 青森県社会福祉協議会

0039-0001

(自) 平成30年 4月 1日 (至) 平成31年 3月31日

介護サービス情報公表センター事業

(平成30年度)

(単位: 円)

子会計合算

勘 定 科 目		当年度決算 (A)	前年度決算 (B)	増 減 (A)-(B)
減 の 部	サービス活動外費用計(5)	0	0	0
	サービス活動外増減差額(6)=(4)-(5)	31	23	8
	経常増減差額(7)=(3)+(6)	266,280	△56,720	323,000
特 別 増	特別収益計(8)	0	0	0
	費用			
減 の 部 用	拠点区分間繰入金費用	[323,000]	[0]	[323,000]
	法人運営事業繰入金費用	(323,000)	(0)	(323,000)
	職員退職手当金積立事業繰入金費用	323,000	0	323,000
	その他の特別損失	[0]	[158,669]	[△158,669]
	過年度修正損失	0	158,669	△158,669
	特別費用計(9)	323,000	158,669	164,331
	特別増減差額(10)=(8)-(9)	△323,000	△158,669	△164,331
	当期活動増減差額(11)=(7)+(10)	△56,720	△215,389	158,669
繰 越	前期繰越活動増減差額(12)	326,924	542,313	△215,389
	当期末繰越活動増減差額(13)=(11)+(12)	270,204	326,924	△56,720
活 動 増	基本金取崩額(14)	0	0	0
	基金取崩額(15)	0	0	0
	その他の積立金取崩額(16)	0	0	0
減 差 額 の 部	その他の積立金積立額(17)	0	0	0
	次期繰越活動増減差額 (18)=(13)+(14)+(15)+(16)-(17)	270,204	326,924	△56,720

地域生活定着支援事業サービス区分 事業活動計算書

社会福祉法人名 (社福) 青森県社会福祉協議会

0043-0001

(自) 平成30年 4月 1日 (至) 平成31年 3月31日

地域生活定着支援事業

(平成30年度)

(単位: 円)

子会計合算

勘 定 科 目		当年度決算(A)	前年度決算(B)	増 減 (A)-(B)	
サ	収				
		[16,167,000]	[15,600,000]	[567,000]	
		(16,167,000)	(15,600,000)	(567,000)	
		16,167,000	15,600,000	567,000	
		[30,340]	[0]	[30,340]	
益	その他の収益	(30,340)	(0)	(30,340)	
	雑収益	30,340	0	30,340	
	サービス活動収益計(1)	16,197,340	15,600,000	597,340	
ビ	費	人件費	[13,797,053]	[12,722,824]	[1,074,229]
		職員給料	(9,444,549)	(9,202,388)	(242,161)
		職員給料	8,345,700	7,938,800	406,900
		職員諸手当	1,098,849	1,263,588	△164,739
		職員賞与	2,385,671	1,673,578	712,093
		退職給付費用	(124,090)	(134,068)	(△9,978)
		職員共済退職給付費用	124,090	134,068	△9,978
		法定福利費	1,842,743	1,712,790	129,953
		事業費	[1,947,341]	[2,154,804]	[△207,463]
		旅費交通費	(405,605)	(676,600)	(△270,995)
		役職員旅費	368,130	535,255	△167,125
		委員等旅費	37,475	141,345	△103,870
		研修研究費	(336,585)	(267,620)	(68,965)
		役職員旅費	331,585	257,620	73,965
		参加費	5,000	10,000	△5,000
		事務消耗品費	553,783	140,262	413,521
		印刷製本費	61,380	60,840	540
		水道光熱費	20,000	20,000	0
		通信運搬費	75,107	135,986	△60,879
		会議費	14,299	15,548	△1,249
		手数料	44,604	46,872	△2,268
		賃借料	289,978	405,106	△115,128
		車輛費	(11,000)	(110,000)	(△99,000)
		車輛燃料費	11,000	110,000	△99,000
		租税公課	20,200	20,000	200
		保守料	50,800	41,970	8,830
		諸謝金	64,000	214,000	△150,000
事務費	[1,090,954]	[960,438]	[130,516]		
福利厚生費	46,954	55,438	△8,484		
租税公課	1,014,000	885,000	129,000		
諸会費	(30,000)	(20,000)	(10,000)		
その他会費	30,000	20,000	10,000		
減価償却費	[29,006]	[31,644]	[△2,638]		
減価償却費	(29,006)	(31,644)	(△2,638)		
器具及び備品減価償却費	29,006	31,644	△2,638		
	サービス活動費用計(2)	16,864,354	15,869,710	994,644	
	サービス活動増減差額(3)=(1)-(2)	△667,014	△269,710	△397,304	
サ		収	[51]	[45]	[6]
		受取利息配当金収益	(51)	(45)	(6)
		受取利息配当金収益	51	45	6

地域生活定着支援事業サービス区分 事業活動計算書

社会福祉法人名 (社福) 青森県社会福祉協議会

0043-0001

(自) 平成30年 4月 1日 (至) 平成31年 3月31日

地域生活定着支援事業

(平成30年度)

(単位:円)

子会計合算

勘 定 科 目		当年度決算 (A)	前年度決算 (B)	増 減 (A)-(B)
ス 活 動 外 増 減 の 部				
	サービス活動外収益計(4)	51	45	6
	サービス活動外費用計(5)	0	0	0
サービス活動外増減差額(6)=(4)-(5)		51	45	6
経常増減差額(7)=(3)+(6)		△666,963	△269,665	△397,298
特 別 増 減 の 部	収 拠点区分間繰入金収益	[885,957]	[476,021]	[409,936]
	法人運営事業繰入金収益	(885,957)	(476,021)	(409,936)
	法人運営事業繰入金収益	885,957	476,021	409,936
	特別収益計(8)	885,957	476,021	409,936
費 の 部	費 拠点区分間繰入金費用	[248,000]	[238,000]	[10,000]
	法人運営事業繰入金費用	(248,000)	(238,000)	(10,000)
	職員退職手当金積立事業繰入金費用	248,000	238,000	10,000
	特別費用計(9)	248,000	238,000	10,000
特別増減差額(10)=(8)-(9)		637,957	238,021	399,936
当期活動増減差額(11)=(7)+(10)		△29,006	△31,644	2,638
繰 越 活 動 増 減 差 額 の 部	前期繰越活動増減差額(12)	29,007	60,651	△31,644
	当期末繰越活動増減差額(13)=(11)+(12)	1	29,007	△29,006
活 動 増 減 差 額 の 部	基本金取崩額(14)	0	0	0
	基金取崩額(15)	0	0	0
増 減 差 額 の 部	その他の積立金取崩額(16)	0	0	0
	その他の積立金積立額(17)	0	0	0
次期繰越活動増減差額 (18)=(13)+(14)+(15)+(16)-(17)		1	29,007	△29,006

障害者権利擁護センター運営事業サービス区分 事業活動計算書

社会福祉法人名 (社福) 青森県社会福祉協議会

0045-0001

(自) 平成30年 4月 1日 (至) 平成31年 3月31日

障害者権利擁護センター運営事業

(平成30年度)

(単位: 円)

子会計合算

勘 定 科 目		当年度決算(A)	前年度決算(B)	増 減 (A)-(B)
収 益	受託金収益	[3,166,560]	[3,166,560]	[0]
	都道府県受託金収益	(3,166,560)	(3,166,560)	(0)
	障害者権利擁護事業受託金収益	3,166,560	3,166,560	0
	サービス活動収益計(1)	3,166,560	3,166,560	0
サ ビ ス 活 動 の 部 費 外	人件費	[1,112,343]	[1,462,334]	[△349,991]
	職員給料	(952,840)	(974,840)	(△22,000)
	職員給料	780,000	774,400	5,600
	職員諸手当	172,840	200,440	△27,600
	非常勤職員給与	(0)	(284,395)	(△284,395)
	非常勤職員給与	0	129,200	△129,200
	非常勤職員賞与	0	153,295	△153,295
	非常勤職員諸手当	0	1,900	△1,900
	退職給付費用	(8,000)	(8,000)	(0)
	職員共済退職給付費用	8,000	8,000	0
	法定福利費	151,503	195,099	△43,596
	事業費	[1,986,238]	[1,609,824]	[376,414]
	旅費交通費	(115,760)	(113,780)	(1,980)
	役職員旅費	7,535	2,180	5,355
	委員等旅費	108,225	111,600	△3,375
	研修研究費	(314,115)	(313,140)	(975)
	役職員旅費	111,980	175,760	△63,780
	委員等旅費	188,135	123,380	64,755
	参加費	14,000	14,000	0
	事務消耗品費	351,116	252,910	98,206
	印刷製本費	507,480	262,840	244,640
	水道光熱費	60,000	57,877	2,123
	通信運搬費	280,623	210,319	70,304
会議費	11,470	29,280	△17,810	
手数料	20,250	3,888	16,362	
賃借料	190,374	182,400	7,974	
車輛費	(5,000)	(5,000)	(0)	
車輛燃料費	5,000	5,000	0	
租税公課	2,000	2,000	0	
保守料	16,800	14,790	2,010	
諸謝金	111,250	161,600	△50,350	
事務費	[86,000]	[111,000]	[△25,000]	
租税公課	86,000	111,000	△25,000	
	サービス活動費用計(2)	3,184,581	3,183,158	1,423
	サービス活動増減差額(3)=(1)-(2)	△18,021	△16,598	△1,423
サ ビ ス 活 動 外	受取利息配当金収益	[21]	[19]	[2]
	受取利息配当金収益	(21)	(19)	(2)
	受取利息配当金収益	21	19	2
	サービス活動外収益計(4)	21	19	2

障害者権利擁護センター運営事業サービス区分 事業活動計算書

社会福祉法人名 (社福) 青森県社会福祉協議会

0045-0001

(自) 平成30年 4月 1日 (至) 平成31年 3月31日

障害者権利擁護センター運営事業

(平成30年度)

(単位: 円)

子会計合算

勘 定 科 目		当年度決算 (A)	前年度決算 (B)	増 減 (A)-(B)
増 減 の 部				
	サービス活動外費用計(5)	0	0	0
	サービス活動外増減差額(6)=(4)-(5)	21	19	2
経常増減差額(7)=(3)+(6)		△18,000	△16,579	△1,421
特 別 増 減 の 部	収 入 拠 点 区 分 間 繰 入 金 収 益	[18,000]	[16,579]	[1,421]
	法人運営事業繰入金収益	(18,000)	(16,579)	(1,421)
	法人運営事業繰入金収益	18,000	16,579	1,421
	特別収益計(8)	18,000	16,579	1,421
費 用 の 部				
	特別費用計(9)	0	0	0
	特別増減差額(10)=(8)-(9)	18,000	16,579	1,421
当期活動増減差額(11)=(7)+(10)		0	0	0
繰 越 活 動 増 減 の 部	前期繰越活動増減差額(12)	0	0	0
	当期末繰越活動増減差額(13)=(11)+(12)	0	0	0
	基本金取崩額(14)	0	0	0
	基金取崩額(15)	0	0	0
	その他の積立金取崩額(16)	0	0	0
	その他の積立金積立額(17)	0	0	0
差 額 の 部	次期繰越活動増減差額 (18)=(13)+(14)+(15)+(16)-(17)	0	0	0

生活困窮者自立相談支援事業サービス区分 事業活動計算書

社会福祉法人名 (社福) 青森県社会福祉協議会

0047-0001

(自) 平成30年 4月 1日 (至) 平成31年 3月31日

生活困窮者自立相談支援事業

(平成30年度)

(単位：円)

子会計合算

勘 定 科 目		当年度決算(A)	前年度決算(B)	増 減 (A)-(B)
サ 益	受託金収益	[66,108,000]	[36,422,000]	[29,686,000]
	都道府県受託金収益	(66,108,000)	(36,422,000)	(29,686,000)
	生活困窮者自立相談支援事業受託金収益	45,388,000	36,422,000	8,966,000
	その他県受託金収益	20,720,000	0	20,720,000
	事業収益	[57,000]	[22,000]	[35,000]
参加費収益	57,000	22,000	35,000	
	サービス活動収益計(1)	66,165,000	36,444,000	29,721,000
ビ 費	人件費	[39,806,079]	[12,154,823]	[27,651,256]
	職員給料	(28,293,331)	(8,864,934)	(19,428,397)
	職員給料	24,431,847	7,431,200	17,000,647
	職員諸手当	3,861,484	1,433,734	2,427,750
	職員賞与	3,990,857	1,563,604	2,427,253
	非常勤職員給与	(1,766,980)	(0)	(1,766,980)
	非常勤職員給与	1,377,830	0	1,377,830
	非常勤職員賞与	278,921	0	278,921
	非常勤職員諸手当	110,229	0	110,229
	退職給付費用	(484,500)	(134,068)	(350,432)
	職員共済退職給付費用	484,500	134,068	350,432
	法定福利費	5,270,411	1,592,217	3,678,194
	事業費	[23,822,763]	[23,200,496]	[622,267]
ス 活 動	旅費交通費	(604,670)	(527,545)	(77,125)
	役職員旅費	555,985	448,310	107,675
	委員等旅費	48,685	79,235	△30,550
	研修研究費	(542,960)	(399,445)	(143,515)
	役職員旅費	523,960	360,445	163,515
	参加費	19,000	39,000	△20,000
	事務消耗品費	3,467,743	1,639,265	1,828,478
	印刷製本費	736,200	552,804	183,396
	水道光熱費	660,000	660,000	0
	燃料費	24,651	0	24,651
	通信運搬費	731,797	524,951	206,846
	会議費	4,100	30,884	△26,784
	増 用 の 減	業務委託費	(12,427,680)	(18,064,800)
その他業務委託費		12,427,680	18,064,800	△5,637,120
手数料		1,553,256	36,828	1,516,428
保険料		411,600	0	411,600
賃借料		1,497,564	480,964	1,016,600
車輛費		(763,748)	(120,000)	(643,748)
車輛燃料費		763,748	120,000	643,748
租税公課		60,850	70,450	△9,600
保守料		252,544	49,560	202,984
会議参加費		2,000	7,000	△5,000
諸謝金		81,400	36,000	45,400
事務費		[3,240,588]	[976,376]	[2,264,212]
福利厚生費		226,588	55,376	171,212
租税公課	3,014,000	921,000	2,093,000	
減価償却費	[45,723]	[85,762]	[△40,039]	

生活困窮者自立相談支援事業サービス区分 事業活動計算書

社会福祉法人名 (社福) 青森県社会福祉協議会

0047-0001

(自) 平成30年 4月 1日 (至) 平成31年 3月31日

生活困窮者自立相談支援事業

(平成30年度)

(単位：円)

子会計合算

勘 定 科 目		当年度決算(A)	前年度決算(B)	増 減 (A)-(B)
部	減価償却費	(45,723)	(85,762)	(△40,039)
	器具及び備品減価償却費	45,723	85,762	△40,039
	サービス活動費用計(2)	66,915,153	36,417,457	30,497,696
	サービス活動増減差額(3)=(1)-(2)	△750,153	26,543	△776,696
サ ー ビ ス 活 動 外 増 減 の 部	収 受取利息配当金収益	[97]	[117]	[△20]
	益 受取利息配当金収益	(97)	(117)	(△20)
	受取利息配当金収益	97	117	△20
	サービス活動外収益計(4)	97	117	△20
費 用 の 部	サービス活動外費用計(5)	0	0	0
	サービス活動外増減差額(6)=(4)-(5)	97	117	△20
経常増減差額(7)=(3)+(6)		△750,056	26,660	△776,716
特 別 増 減 の 部	収 拠点区分間繰入金収益	[1,513,533]	[378,578]	[1,134,955]
	益 法人運営事業繰入金収益	(1,513,533)	(378,578)	(1,134,955)
	法人運営事業繰入金収益	1,513,533	378,578	1,134,955
	特別収益計(8)	1,513,533	378,578	1,134,955
費 用 の 部	拠点区分間繰入金費用	[685,000]	[491,000]	[194,000]
	法人運営事業繰入金費用	(685,000)	(491,000)	(194,000)
	職員退職手当金積立事業繰入金費用	685,000	491,000	194,000
	特別費用計(9)	685,000	491,000	194,000
特別増減差額(10)=(8)-(9)		828,533	△112,422	940,955
当期活動増減差額(11)=(7)+(10)		78,477	△85,762	164,239
繰 越 活 動 増 減 差 額 の 部	前期繰越活動増減差額(12)	122,963	208,725	△85,762
	当期末繰越活動増減差額(13)=(11)+(12)	201,440	122,963	78,477
	基本金取崩額(14)	0	0	0
	基金取崩額(15)	0	0	0
	その他の積立金取崩額(16)	0	0	0
	その他の積立金積立額(17)	0	0	0
次期繰越活動増減差額 (18)=(13)+(14)+(15)+(16)-(17)		201,440	122,963	78,477

障害福祉サービス等人材育成事業サービス区分 事業活動計算書

社会福祉法人名 (社福) 青森県社会福祉協議会

0048-0001

(自) 平成30年 4月 1日 (至) 平成31年 3月31日

障害福祉サービス等人材育成事業

(平成30年度)

(単位：円)

子会計合算

勘定科目		当年度決算(A)	前年度決算(B)	増減(A)-(B)
サ 益	受託金収益	[13,562,640]	[13,215,960]	[346,680]
	都道府県受託金収益	(13,562,640)	(13,215,960)	(346,680)
	障害福祉サービス等人材育成事業受託金	13,562,640	0	13,562,640
	収益			
	その他県受託金収益	0	13,215,960	△13,215,960
	事業収益	[1,219,700]	[1,076,200]	[143,500]
参加費収益	1,219,700	1,076,200	143,500	
サービス活動収益計(1)	14,782,340	14,292,160	490,180	
ビ ス 活 動 増 減 の 部	人件費	[5,058,542]	[3,744,859]	[1,313,683]
	職員給料	(3,727,635)	(2,811,393)	(916,242)
	職員給料	3,483,947	2,680,935	803,012
	職員諸手当	243,688	130,458	113,230
	職員賞与	588,400	372,554	215,846
	退職給付費用	(70,568)	(55,518)	(15,050)
	職員共済退職給付費用	70,568	55,518	15,050
	法定福利費	671,939	505,394	166,545
	事業費	[9,286,448]	[9,948,251]	[△661,803]
	旅費交通費	(2,091,725)	(1,900,115)	(191,610)
	役職員旅費	74,150	72,250	1,900
	委員等旅費	2,017,575	1,827,865	189,710
	研修研究費	(1,387,585)	(998,535)	(389,050)
	役職員旅費	135,380	135,180	200
	委員等旅費	1,213,205	832,355	380,850
	参加費	39,000	31,000	8,000
	事務消耗品費	767,495	1,536,744	△769,249
	印刷製本費	524,190	680,124	△155,934
	水道光熱費	10,000	100,000	△90,000
	通信運搬費	182,248	260,386	△78,138
	会議費	257,826	226,862	30,964
	手数料	130,140	50,004	80,136
	保険料	5,460	4,984	476
	賃借料	1,626,241	976,900	649,341
	租税公課	20,000	20,000	0
	諸謝金	2,101,800	1,941,050	160,750
	返還金	(181,738)	(1,252,547)	(△1,070,809)
県委託費返還金	181,738	1,252,547	△1,070,809	
事務費	[437,350]	[349,138]	[88,212]	
福利厚生費	33,350	43,138	△9,788	
租税公課	404,000	306,000	98,000	
減価償却費	[62,478]	[57,270]	[5,208]	
減価償却費	(62,478)	(57,270)	(5,208)	
器具及び備品減価償却費	62,478	57,270	5,208	
サービス活動費用計(2)	14,844,818	14,099,518	745,300	
サービス活動増減差額(3)=(1)-(2)	△62,478	192,642	△255,120	
サ ビ 益	受取利息配当金収益	[93]	[32]	[61]
受取利息配当金収益	(93)	(32)	(61)	
受取利息配当金収益	93	32	61	

障害福祉サービス等人材育成事業サービス区分 事業活動計算書

社会福祉法人名 (社福) 青森県社会福祉協議会

0048-0001

(自) 平成30年 4月 1日 (至) 平成31年 3月31日

障害福祉サービス等人材育成事業

(平成30年度)

(単位：円)

子会計合算

勘 定 科 目		当年度決算(A)	前年度決算(B)	増 減 (A)-(B)
ス 活 動 外 増 減 の 部	サービス活動外収益計(4)	93	32	61
	サービス活動外費用計(5)	0	0	0
	サービス活動外増減差額(6)=(4)-(5)	93	32	61
経常増減差額(7)=(3)+(6)		△62,385	192,674	△255,059
特 別 増 減 の 部	特別収益計(8)	0	0	0
	特別費用計(9)	0	0	0
	特別増減差額(10)=(8)-(9)	0	0	0
当期活動増減差額(11)=(7)+(10)		△62,385	192,674	△255,059
繰 越 活 動 増 減 差 額 の 部	前期繰越活動増減差額(12)	192,674	0	192,674
	当期末繰越活動増減差額(13)=(11)+(12)	130,289	192,674	△62,385
	基本金取崩額(14)	0	0	0
	基金取崩額(15)	0	0	0
	その他の積立金取崩額(16)	0	0	0
	その他の積立金積立額(17)	0	0	0
次期繰越活動増減差額 (18)=(13)+(14)+(15)+(16)-(17)		130,289	192,674	△62,385

民間社会福祉事業職員共済事業サービス区分 事業活動計算書

社会福祉法人名 (社福) 青森県社会福祉協議会

0051-0001

(自) 平成30年 4月 1日 (至) 平成31年 3月31日

民間社会福祉事業職員共済事業

(平成30年度)

(単位: 円)

子会計合算

勘 定 科 目		当年度決算(A)	前年度決算(B)	増 減 (A)-(B)
収 益	貸付事業収益	[2,942,599]	[3,603,866]	[△661,267]
	貸付金利息収益	(2,942,599)	(3,603,866)	(△661,267)
	貸付金利息収益	2,942,599	3,603,866	△661,267
	事業収益	[0]	[1,042,693,939]	[△1,042,693,939]
	掛金収益	(0)	(1,042,693,939)	(△1,042,693,939)
	第1種民間社会福祉事業職員共済掛金収益	0	964,493,939	△964,493,939
	第2種民間社会福祉事業職員共済掛金収益	0	78,200,000	△78,200,000
	その他の収益	[0]	[72,760]	[△72,760]
	その他の収益	(0)	(72,760)	(△72,760)
	雑収益	0	72,760	△72,760
サービス活動収益計(1)		2,942,599	1,046,370,565	△1,043,427,966
ビ ス	人件費	[207,136]	[16,778,197]	[△16,571,061]
	職員給料	(0)	(12,091,186)	(△12,091,186)
	職員給料	0	10,965,392	△10,965,392
	職員諸手当	0	1,125,794	△1,125,794
	職員賞与	0	2,587,281	△2,587,281
	退職給付費用	(207,136)	(218,722)	(△11,586)
	職員共済退職給付費用	207,136	218,722	△11,586
	法定福利費	0	1,881,008	△1,881,008
	事業費	[3,648,000]	[620,858,598]	[△617,210,598]
	旅費交通費	(0)	(431,335)	(△431,335)
役職員旅費	0	403,610	△403,610	
委員等旅費	0	27,725	△27,725	
研修研究費	(0)	(2,000)	(△2,000)	
参加費	0	2,000	△2,000	
事務消耗品費	0	206,282	△206,282	
印刷製本費	0	105,940	△105,940	
水道光熱費	0	430,000	△430,000	
通信運搬費	0	1,016,695	△1,016,695	
会議費	0	8,800	△8,800	
業務委託費	(0)	(9,035,602)	(△9,035,602)	
その他業務委託費	0	9,035,602	△9,035,602	
手数料	0	1,350,793	△1,350,793	
賃借料	0	2,705,916	△2,705,916	
車輛費	(0)	(30,000)	(△30,000)	
車輛燃料費	0	30,000	△30,000	
保守料	0	846,690	△846,690	
会議参加費	0	46,000	△46,000	
給付金	(3,648,000)	(604,642,545)	(△600,994,545)	
第1種職員共済事業退会給付金	0	580,070,973	△580,070,973	
第2種職員共済事業退会給付金	0	20,276,572	△20,276,572	
職員共済福利厚生事業給付金	3,648,000	4,295,000	△647,000	
事務費	[0]	[830,997]	[△830,997]	
福利厚生費	0	140,997	△140,997	
諸会費	(0)	(690,000)	(△690,000)	

民間社会福祉事業職員共済事業サービス区分 事業活動計算書

社会福祉法人名 (社福) 青森県社会福祉協議会

0051-0001

(自) 平成30年 4月 1日 (至) 平成31年 3月31日

民間社会福祉事業職員共済事業

(平成30年度)

(単位：円)

子会計合算

勘定科目		当年度決算(A)	前年度決算(B)	増減(A)-(B)
	全国民間社会福祉従事者共済連絡協議会 会費	0	690,000	△690,000
用	退職共済事業	[42,787,932]	[0]	[42,787,932]
	事務費	(42,787,932)	(0)	(42,787,932)
	職員給料	12,016,200	0	12,016,200
	職員諸手当	1,214,708	0	1,214,708
減	職員賞与	3,002,745	0	3,002,745
	非常勤職員給与	847,646	0	847,646
	非常勤職員賞与	244,090	0	244,090
	非常勤職員諸手当	11,305	0	11,305
	法定福利費	2,260,903	0	2,260,903
	福利厚生費	107,854	0	107,854
	旅費交通費/役員旅費	46,615	0	46,615
の	旅費交通費/委員等旅費	43,025	0	43,025
	事務消耗品費	456,025	0	456,025
	印刷製本費	297,200	0	297,200
	水道光熱費	640,000	0	640,000
	通信運搬費	856,212	0	856,212
	会議費	4,024	0	4,024
	業務委託費/その他業務委託費	14,918,663	0	14,918,663
部	手数料	1,711,121	0	1,711,121
	賃借料	2,505,476	0	2,505,476
	租税公課	2,400	0	2,400
	保守料	894,720	0	894,720
	諸会費/全国共済連絡協議会会費	691,000	0	691,000
	会議参加費	16,000	0	16,000
	サービス活動費用計(2)	46,643,068	638,467,792	△591,824,724
	サービス活動増減差額(3)=(1)-(2)	△43,700,469	407,902,773	△451,603,242
サ	受取利息配当金収益	[0]	[82,436,243]	[△82,436,243]
収	受取利息配当金収益	(0)	(82,436,243)	(△82,436,243)
ビ	受取利息配当金収益	0	293,211	△293,211
ス	第1種信託財産運用収益	0	78,228,059	△78,228,059
活	第2種信託財産運用収益	0	3,914,973	△3,914,973
益	投資有価証券評価益	[97,824,916]	[89,456,040]	[8,368,876]
動	投資有価証券評価益	97,824,916	89,456,040	8,368,876
外	サービス活動外収益計(4)	97,824,916	171,892,283	△74,067,367
増				
減				
の				
部				
用				
	サービス活動外費用計(5)	0	0	0
	サービス活動外増減差額(6)=(4)-(5)	97,824,916	171,892,283	△74,067,367
	経常増減差額(7)=(3)+(6)	54,124,447	579,795,056	△525,670,609
特				
別				
益				
増	特別収益計(8)	0	0	0

民間社会福祉事業職員共済事業サービス区分 事業活動計算書

社会福祉法人名 (社福) 青森県社会福祉協議会

0051-0001

(自) 平成30年 4月 1日 (至) 平成31年 3月31日

民間社会福祉事業職員共済事業

(平成30年度)

(単位：円)

子会計合算

勘 定 科 目		当年度決算(A)	前年度決算(B)	増 減 (A)-(B)
減 の 部 用	事業区分間繰入金費用	[703,000]	[606,000]	[97,000]
	社会福祉事業繰入金費用	(703,000)	(606,000)	(97,000)
	職員退職手当金積立事業繰入金費用	703,000	606,000	97,000
	特別費用計(9)	703,000	606,000	97,000
	特別増減差額(10)=(8)-(9)	△703,000	△606,000	△97,000
当期活動増減差額(11)=(7)+(10)		53,421,447	579,189,056	△525,767,609
繰 越	前期繰越活動増減差額(12)	968,334,131	951,736,836	16,597,295
	当期末繰越活動増減差額(13)=(11)+(12)	1,021,755,578	1,530,925,892	△509,170,314
活 動	基本金取崩額(14)	0	0	0
	基金取崩額(15)	0	0	0
増 減	その他の積立金取崩額(16)	2,500,000	0	2,500,000
	財政運用積立金取崩額	2,500,000	0	2,500,000
差 額	その他の積立金積立額(17)	1,024,255,578	562,591,761	461,663,817
	職員共済積立金積立額	1,024,255,578	562,591,761	461,663,817
の 部	次期繰越活動増減差額	0	968,334,131	△968,334,131
	(18)=(13)+(14)+(15)+(16)-(17)			

介護福祉士修学資金等貸付事業サービス区分 事業活動計算書

社会福祉法人名 (社福) 青森県社会福祉協議会

0053-0001

(自) 平成30年 4月 1日 (至) 平成31年 3月31日

介護福祉士修学資金等貸付事業

(平成30年度)

(単位: 円)

子会計合算

勘定科目		当年度決算(A)	前年度決算(B)	増減(A)-(B)
サ 収	貸付事業収益	[28,100]	[100,400]	[△72,300]
	貸付金利息収益	(28,100)	(100,400)	(△72,300)
	延滞利息収益	28,100	100,400	△72,300
	その他の収益	[0]	[1]	[△1]
	その他の収益	(0)	(1)	(△1)
	雑収益	0	1	△1
	サービス活動収益計(1)	28,100	100,401	△72,301
ビ ス 活 動 増 減 の 部	人件費	[6,177,373]	[7,806,633]	[△1,629,260]
	職員給料	(4,124,679)	(4,499,819)	(△375,140)
	職員給料	3,203,200	4,206,152	△1,002,952
	職員諸手当	921,479	293,667	627,812
	職員賞与	1,173,187	1,501,696	△328,509
	非常勤職員給与	(0)	(677,363)	(△677,363)
	非常勤職員給与	0	510,340	△510,340
	非常勤職員賞与	0	153,295	△153,295
	非常勤職員諸手当	0	13,728	△13,728
	退職給付費用	(51,284)	(70,228)	(△18,944)
	職員共済退職給付費用	51,284	70,228	△18,944
	法定福利費	828,223	1,057,527	△229,304
	事業費	[3,713,434]	[2,282,844]	[1,430,590]
	旅費交通費	(34,860)	(0)	(34,860)
	役職員旅費	34,860	0	34,860
	事務消耗品費	569,427	279,491	289,936
	印刷製本費	175,800	87,780	88,020
	水道光熱費	70,000	70,000	0
	通信運搬費	346,875	238,159	108,716
	業務委託費	(0)	(27,000)	(△27,000)
	その他業務委託費	0	27,000	△27,000
	手数料	380,916	205,200	175,716
	賃借料	1,705,584	989,672	715,912
租税公課	99,600	77,200	22,400	
保守料	330,372	308,342	22,030	
事務費	[36,938]	[48,221]	[△11,283]	
福利厚生費	36,938	48,221	△11,283	
(国庫補助金等特別積立金取崩額)	[△91,491,082]	[△79,791,323]	[△11,699,759]	
(国庫補助金等特別積立金取崩額)	(△91,491,082)	(△79,791,323)	(△11,699,759)	
(修学資金20年度補助金取崩額)	△87,251,120	△75,952,257	△11,298,863	
(修学資金24年度補助金取崩額)	△400,000	0	△400,000	
(修学資金27年度補助金取崩額)	△3,839,962	△3,839,066	△896	
徴収不能額	[81,630,000]	[69,765,333]	[11,864,667]	
返還免除額	81,630,000	69,765,333	11,864,667	
徴収不能引当金繰入	[3,083,776]	[0]	[3,083,776]	
徴収不能引当金繰入	3,083,776	0	3,083,776	
	サービス活動費用計(2)	3,150,439	111,708	3,038,731
	サービス活動増減差額(3)=(1)-(2)	△3,122,339	△11,307	△3,111,032
サ 収	受取利息配当金収益	[37,113]	[71,288]	[△34,175]
	受取利息配当金収益	(37,113)	(71,288)	(△34,175)

介護福祉士修学資金等貸付事業サービス区分 事業活動計算書

社会福祉法人名 (社福) 青森県社会福祉協議会

0053-0001

(自) 平成30年 4月 1日 (至) 平成31年 3月31日

介護福祉士修学資金等貸付事業

(平成30年度)

(単位: 円)

子会計合算

勘 定 科 目		当年度決算(A)	前年度決算(B)	増 減 (A)-(B)
ビ ス 活 動 費 外 増 減 の 部	益 受取利息配当金収益	37,113	71,288	△34,175
	サービス活動外収益計(4)	37,113	71,288	△34,175
	費用 サービス活動外費用計(5)	0	0	0
	サービス活動外増減差額(6)=(4)-(5)	37,113	71,288	△34,175
	経常増減差額(7)=(3)+(6)	△3,085,226	59,981	△3,145,207
特 別 増 減 の 部	収 貸付資金補助金収益	[6,638,787]	[5,952,608]	[686,179]
	都道府県補助金収益	(6,638,787)	(5,952,608)	(686,179)
	介護福祉士修学資金等貸付事業補助金収益	6,468,787	4,944,573	1,524,214
	離職介護人材再就職準備金補助金収益	170,000	1,008,035	△838,035
	その他の特別収益	[0]	[90]	[△90]
	過年度修正収益	0	90	△90
	特別収益計(8)	6,638,787	5,952,698	686,089
	費 事業区分間繰入金費用	[360,000]	[305,000]	[55,000]
	社会福祉事業繰入金費用	(360,000)	(305,000)	(55,000)
	職員退職手当金積立事業繰入金費用	360,000	305,000	55,000
その他の特別損失	[2]	[0]	[2]	
過年度修正損失	2	0	2	
特別費用計(9)	360,002	305,000	55,002	
	特別増減差額(10)=(8)-(9)	6,278,785	5,647,698	631,087
	当期活動増減差額(11)=(7)+(10)	3,193,559	5,707,679	△2,514,120
繰 越 活 動 増 減 差 額 の 部	前期繰越活動増減差額(12)	△40,518,447	△46,226,126	5,707,679
	当期末繰越活動増減差額(13)=(11)+(12)	△37,324,888	△40,518,447	3,193,559
	基本金取崩額(14)	0	0	0
	基金取崩額(15)	0	0	0
	その他の積立金取崩額(16)	0	0	0
	その他の積立金積立額(17)	0	0	0
	次期繰越活動増減差額 (18)=(13)+(14)+(15)+(16)-(17)	△37,324,888	△40,518,447	3,193,559

保育士修学資金等貸付事業サービス区分 事業活動計算書

社会福祉法人名 (社福) 青森県社会福祉協議会

0053-0003

(自) 平成30年 4月 1日 (至) 平成31年 3月31日

保育士修学資金等貸付事業

(平成30年度)

(単位: 円)

子会計合算

勘定科目		当年度決算(A)	前年度決算(B)	増減(A)-(B)
サ	収			
	益			
サ	サービス活動収益計(1)	0	0	0
ビ	人件費	[13,208,693]	[11,132,034]	[2,076,659]
	職員給料	(9,105,973)	(7,542,312)	(1,563,661)
ス	職員給料	7,385,400	6,256,800	1,128,600
	職員諸手当	1,720,573	1,285,512	435,061
活	職員賞与	2,477,695	1,983,918	493,777
	退職給付費用	(122,588)	(103,838)	(18,750)
動	職員共済退職給付費用	122,588	103,838	18,750
	法定福利費	1,502,437	1,501,966	471
増	事業費	[852,896]	[1,743,392]	[△890,496]
	事務消耗品費	0	232,904	△232,904
減	印刷製本費	91,380	91,380	0
	水道光熱費	87,000	87,000	0
の	通信運搬費	127,156	164,526	△37,370
	手数料	232,416	103,356	129,060
部	賃借料	0	757,112	△757,112
	車輛費	(24,000)	(24,000)	(0)
部	車輛燃料費	24,000	24,000	0
	租税公課	30,600	43,800	△13,200
の	保守料	260,344	239,314	21,030
	事務費	[55,516]	[36,765]	[18,751]
部	福利厚生費	55,516	36,765	18,751
	(国庫補助金等特別積立金取崩額)	[△13,077,740]	[△11,929,784]	[△1,147,956]
の	(国庫補助金等特別積立金取崩額)	(△13,077,740)	(△11,929,784)	(△1,147,956)
	(保育士修学資金補助金取崩額)	△13,077,740	△11,929,784	△1,147,956
部	徴収不能額	[200,000]	[0]	[200,000]
	返還免除額	200,000	0	200,000
サ	サービス活動費用計(2)	1,239,365	982,407	256,958
サ	サービス活動増減差額(3)=(1)-(2)	△1,239,365	△982,407	△256,958
サ	受取利息配当金収益	[1,831]	[2,045]	[△214]
	受取利息配当金収益	(1,831)	(2,045)	(△214)
ビ	受取利息配当金収益	1,831	2,045	△214
	サービス活動外収益計(4)	1,831	2,045	△214
動	費用			
	増			
減	サービス活動外費用計(5)	0	0	0
	サービス活動外増減差額(6)=(4)-(5)	1,831	2,045	△214
部	経常増減差額(7)=(3)+(6)	△1,237,534	△980,362	△257,172
収	貸付資金補助金収益	[4,734,741]	[4,676,257]	[58,484]
	都道府県補助金収益	(4,734,741)	(4,676,257)	(58,484)

保育士修学資金等貸付事業サービス区分 事業活動計算書

社会福祉法人名 (社福) 青森県社会福祉協議会

0053-0003

(自) 平成30年 4月 1日 (至) 平成31年 3月31日

保育士修学資金等貸付事業

(平成30年度)

(単位: 円)

子会計合算

勘 定 科 目		当年度決算(A)	前年度決算(B)	増 減 (A)-(B)
特 別 増 減 の 部 用	保育士修学資金貸付事業補助金収益	3,321,377	3,107,808	213,569
	潜在的保育士再就職支援貸付事業補助金 収益	986,682	1,244,038	△257,356
	預かり支援貸付事業補助金収益	426,682	324,411	102,271
	その他の特別収益	[0]	[4,412,720]	[△4,412,720]
	過年度修正収益	0	4,412,720	△4,412,720
	特別収益計(8)	4,734,741	9,088,977	△4,354,236
	費			
	事業区分間繰入金費用	[226,000]	[356,000]	[△130,000]
	社会福祉事業繰入金費用	(226,000)	(356,000)	(△130,000)
	職員退職手当金積立事業繰入金費用	226,000	356,000	△130,000
その他の特別損失	[0]	[243,183,000]	[△243,183,000]	
過年度修正損失	0	243,183,000	△243,183,000	
特別費用計(9)	226,000	243,539,000	△243,313,000	
特別増減差額(10)=(8)-(9)	4,508,741	△234,450,023	238,958,764	
当期活動増減差額(11)=(7)+(10)	3,271,207	△235,430,385	238,701,592	
繰越				
前期繰越活動増減差額(12)	50,606,787	286,037,172	△235,430,385	
当期末繰越活動増減差額(13)=(11)+(12)	53,877,994	50,606,787	3,271,207	
活動				
基本金取崩額(14)	0	0	0	
基金取崩額(15)	0	0	0	
増				
その他の積立金取崩額(16)	0	0	0	
減				
その他の積立金積立額(17)	0	0	0	
差額				
次期繰越活動増減差額 (18)=(13)+(14)+(15)+(16)-(17)	53,877,994	50,606,787	3,271,207	
部の				

ひとり親家庭高等職業訓練促進資金貸付事業サービス区分 事業活動計算書
 社会福祉法人名 (社福) 青森県社会福祉協議会

0053-0005

(自) 平成30年 4月 1日 (至) 平成31年 3月31日

ひとり親家庭高等職業訓練促進資金貸付事業

(平成30年度)

(単位: 円)

子会計合算

勘 定 科 目		当年度決算(A)	前年度決算(B)	増 減 (A)-(B)
サ 益	サービス活動収益計(1)	0	0	0
	人件費	[1,120,211]	[808,535]	[311,676]
ビ ス 費	職員給料	(978,404)	(587,664)	(390,740)
	職員諸手当	676,500	584,400	92,100
活 動	職員賞与	301,904	3,264	298,640
	退職給付費用	0	94,965	△94,965
増 減	退職給付費用	(12,000)	(8,736)	(3,264)
	職員共済退職給付費用	12,000	8,736	3,264
の 用	法定福利費	129,807	117,170	12,637
	事業費	[455,281]	[466,660]	[△11,379]
部	事務消耗品費	53,400	53,400	0
	印刷製本費	24,000	30,900	△6,900
の 部	水道光熱費	87,000	87,000	0
	通信運搬費	55,633	56,210	△577
の 部	手数料	7,452	7,884	△432
	賃借料	130,112	150,212	△20,100
の 部	車両費	(24,000)	(24,000)	(0)
	車両燃料費	24,000	24,000	0
の 部	租税公課	3,600	8,000	△4,400
	保守料	70,084	49,054	21,030
の 部	(国庫補助金等特別積立金取崩額)	[△1,417,943]	[△1,150,306]	[△267,637]
	(国庫補助金等特別積立金取崩額)	(△1,417,943)	(△1,150,306)	(△267,637)
の 部	(ひとり親資金補助金取崩額)	△1,417,943	△1,150,306	△267,637
	サービス活動費用計(2)	157,549	124,889	32,660
の 部	サービス活動増減差額(3)=(1)-(2)	△157,549	△124,889	△32,660
サ 益	受取利息配当金収益	[190]	[212]	[△22]
	受取利息配当金収益	(190)	(212)	(△22)
活 動	受取利息配当金収益	190	212	△22
	サービス活動外収益計(4)	190	212	△22
の 部	サービス活動外費用計(5)	0	0	0
	サービス活動外増減差額(6)=(4)-(5)	190	212	△22
の 部	経常増減差額(7)=(3)+(6)	△157,359	△124,677	△32,682
特 別 増 減	貸付資金補助金収益	[547,549]	[937,812]	[△390,263]
	都道府県補助金収益	(547,549)	(937,812)	(△390,263)
の 部	ひとり親家庭高等職業訓練促進資金貸付 事業補助金収益	547,549	937,812	△390,263
	その他の特別収益	[0]	[110,951]	[△110,951]
の 部	過年度修正収益	0	110,951	△110,951

ひとり親家庭高等職業訓練促進資金貸付事業サービス区分 事業活動計算書
 社会福祉法人名 (社福) 青森県社会福祉協議会

0053-0005 (自) 平成30年 4月 1日 (至) 平成31年 3月31日
 ひとり親家庭高等職業訓練促進資金貸付事業 (平成30年度)

(単位：円)

子会計合算

勘定科目		当年度決算(A)	前年度決算(B)	増減(A)-(B)
の 部 費 用	特別収益計(8)	547,549	1,048,763	△501,214
	その他の特別損失	[0]	[29,430,000]	[△29,430,000]
	過年度修正損失	0	29,430,000	△29,430,000
	特別費用計(9)	0	29,430,000	△29,430,000
	特別増減差額(10)=(8)-(9)	547,549	△28,381,237	28,928,786
当期活動増減差額(11)=(7)+(10)		390,190	△28,505,914	28,896,104
繰 越 活 動 増 減 差 額 の 部	前期繰越活動増減差額(12)	2,560,437	31,066,351	△28,505,914
	当期末繰越活動増減差額(13)=(11)+(12)	2,950,627	2,560,437	390,190
	基本金取崩額(14)	0	0	0
	基金取崩額(15)	0	0	0
	その他の積立金取崩額(16)	0	0	0
	その他の積立金積立額(17)	0	0	0
次期繰越活動増減差額 (18)=(13)+(14)+(15)+(16)-(17)		2,950,627	2,560,437	390,190

積立金・積立資産明細書

社会福祉法人名 (社福) 青森県社会福祉協議会

拠点区分 法人運営事業

(自) 平成30年 4月 1日 (至) 平成31年 3月31日

(平成30年度)

(単位: 円)

区分	前期末残高	当期増加額	当期減少額	期末残高	摘要
財政運用積立金	20,000,000	0	0	20,000,000	
長期未収入金対応積立金	209,111	141,389	0	350,500	
計	20,209,111	141,389	0	20,350,500	

区分	前期末残高	当期増加額	当期減少額	期末残高	摘要
退職給付引当資産	55,678,778	31,489,286	27,857,200	59,310,864	
職員共済退職給付引当資産	19,819,490	2,586,650	2,226,010	20,180,130	
財政運用積立資産	20,000,000	20,000,000	20,000,000	20,000,000	
長期未収入金対応積立資産	209,111	141,389	0	350,500	
計	95,707,379	54,217,325	50,083,210	99,841,494	

積立金・積立資産明細書

社会福祉法人名 (社福) 青森県社会福祉協議会
 拠点区分 企画広報事業

(自) 平成30年 4月 1日 (至) 平成31年 3月31日

(平成30年度)

(単位：円)

区分	前期末残高	当期増加額	当期減少額	期末残高	摘要
職員共済退職給付引当資産	0	232,828	232,828	0	
社会貢献活動推進基金積立資産	1,000,000	3,000,000	2,000,000	2,000,000	
計	1,000,000	3,232,828	2,232,828	2,000,000	

積立金・積立資産明細書

社会福祉法人名 (社福) 青森県社会福祉協議会
拠点区分 助成事業

(自) 平成30年 4月 1日 (至) 平成31年 3月31日

(平成30年度)

(単位：円)

区分	前期末残高	当期増加額	当期減少額	期末残高	摘要
災害ボランティア基金積立金	2,000,981	0	0	2,000,981	
計	2,000,981	0	0	2,000,981	

(単位：円)

区分	前期末残高	当期増加額	当期減少額	期末残高	摘要
災害ボランティア積立資産	2,000,981	2,000,981	2,000,981	2,000,981	
計	2,000,981	2,000,981	2,000,981	2,000,981	

積立金・積立資産明細書

社会福祉法人名 (社福) 青森県社会福祉協議会

拠点区分 住民参加支援事業

(自) 平成30年 4月 1日 (至) 平成31年 3月31日

(平成30年度)

(単位:円)

区分	前期末残高	当期増加額	当期減少額	期末残高	摘要
財政運用積立金	4,000,000	1,000,000	0	5,000,000	
計	4,000,000	1,000,000	0	5,000,000	

(単位:円)

区分	前期末残高	当期増加額	当期減少額	期末残高	摘要
財政運用積立資産	5,000,000	0	0	5,000,000	
計	5,000,000	0	0	5,000,000	

積立金・積立資産明細書

社会福祉法人名 (社福) 青森県社会福祉協議会
 拠点区分 社会福祉事業従事者研修事業

(自) 平成30年 4月 1日 (至) 平成31年 3月31日

(平成30年度)

(単位：円)

区分	前期末残高	当期増加額	当期減少額	期末残高	摘要
職員共済退職給付引当資産	0	46,710	46,710	0	
計	0	46,710	46,710	0	

積立金・積立資産明細書

社会福祉法人名 (社福) 青森県社会福祉協議会
 拠点区分 市町村社協総合支援事業

(自) 平成30年 4月 1日 (至) 平成31年 3月31日

(平成30年度)

(単位：円)

区分	前期末残高	当期増加額	当期減少額	期末残高	摘要
職員共済退職給付引当資産	0	340,730	340,730	0	
計	0	340,730	340,730	0	

積立金・積立資産明細書

社会福祉法人名 (社福) 青森県社会福祉協議会
 拠点区分 ボランティア活動事業

(自) 平成30年 4月 1日 (至) 平成31年 3月31日

(平成30年度)

(単位：円)

区分	前期末残高	当期増加額	当期減少額	期末残高	摘要
職員共済退職給付引当資産	0	35,284	35,284	0	
計	0	35,284	35,284	0	

積立金・積立資産明細書

社会福祉法人名 (社福) 青森県社会福祉協議会
拠点区分 基金運営事業

(自) 平成30年 4月 1日 (至) 平成31年 3月31日
(平成30年度)

(単位：円)

区分	前期末残高	当期増加額	当期減少額	期末残高	摘要
愛の輪基金積立資産	673,695,592	676,577,904	672,083,632	678,189,864	
福祉基金積立資産	45,786,324	24,521,260	22,090,000	48,217,584	
福利厚生資金積立資産	20,047,820	20,012,000	20,047,820	20,012,000	
計	739,529,736	721,111,164	714,221,452	746,419,448	

積立金・積立資産明細書

社会福祉法人名 (社福) 青森県社会福祉協議会
 拠点区分 福祉人材センター事業

(自) 平成30年 4月 1日 (至) 平成31年 3月31日

(平成30年度)

(単位：円)

区分	前期末残高	当期増加額	当期減少額	期末残高	摘要
職員共済退職給付引当資産	0	432,726	432,726	0	
計	0	432,726	432,726	0	

積立金・積立資産明細書

社会福祉法人名 (社福) 青森県社会福祉協議会
 拠点区分 福祉サービス利用援助事業

(自) 平成30年 4月 1日 (至) 平成31年 3月31日

(平成30年度)

(単位：円)

区分	前期末残高	当期増加額	当期減少額	期末残高	摘要
職員共済退職給付引当資産	0	124,128	124,128	0	
計	0	124,128	124,128	0	

積立金・積立資産明細書

社会福祉法人名 (社福) 青森県社会福祉協議会

拠点区分 苦情解決事業

(自) 平成30年 4月 1日 (至) 平成31年 3月31日

(平成30年度)

(単位：円)

区分	前期末残高	当期増加額	当期減少額	期末残高	摘要
職員共済退職給付引当資産	0	52,000	52,000	0	
計	0	52,000	52,000	0	

積立金・積立資産明細書

社会福祉法人名 (社福) 青森県社会福祉協議会
 拠点区分 介護実習・普及センター事業

(自) 平成30年 4月 1日 (至) 平成31年 3月31日

(平成30年度)

(単位：円)

区分	前期末残高	当期増加額	当期減少額	期末残高	摘要
職員共済退職給付引当資産	0	94,608	94,608	0	
計	0	94,608	94,608	0	

積立金・積立資産明細書

社会福祉法人名 (社福) 青森県社会福祉協議会
拠点区分 第三者評価事業

(自) 平成30年 4月 1日 (至) 平成31年 3月31日

(平成30年度)

(単位：円)

区分	前期末残高	当期増加額	当期減少額	期末残高	摘要
備品等購入積立金	2,000,000	0	2,000,000	0	
計	2,000,000	0	2,000,000	0	

(単位：円)

区分	前期末残高	当期増加額	当期減少額	期末残高	摘要
職員共済退職給付引当資産	0	29,400	29,400	0	
備品等購入積立資産	2,000,000	0	2,000,000	0	
計	2,000,000	29,400	2,029,400	0	

積立金・積立資産明細書

社会福祉法人名 (社福) 青森県社会福祉協議会

拠点区分 介護サービス情報公表センター事業

(自) 平成30年 4月 1日 (至) 平成31年 3月31日

(平成30年度)

(単位：円)

区分	前期末残高	当期増加額	当期減少額	期末残高	摘要
職員共済退職給付引当資産	0	51,304	51,304	0	
計	0	51,304	51,304	0	

積立金・積立資産明細書

社会福祉法人名 (社福) 青森県社会福祉協議会
 拠点区分 地域生活定着支援事業

(自) 平成30年 4月 1日 (至) 平成31年 3月31日

(平成30年度)

(単位：円)

区分	前期末残高	当期増加額	当期減少額	期末残高	摘要
職員共済退職給付引当資産	0	124,090	124,090	0	
計	0	124,090	124,090	0	

積立金・積立資産明細書

社会福祉法人名 (社福) 青森県社会福祉協議会
 拠点区分 障害者権利擁護事業

(自) 平成30年 4月 1日 (至) 平成31年 3月31日

(平成30年度)

区分	前期末残高	当期増加額	当期減少額	期末残高	摘要
職員共済退職給付引当資産	0	8,000	8,000	0	
計	0	8,000	8,000	0	

(単位：円)

積立金・積立資産明細書

社会福祉法人名 (社福) 青森県社会福祉協議会
 拠点区分 生活困窮者支援事業

(自) 平成30年 4月 1日 (至) 平成31年 3月31日

(平成30年度)

区分	前期末残高	当期増加額	当期減少額	期末残高	摘要
職員共済退職給付引当資産	0	515,668	515,668	0	
計	0	515,668	515,668	0	

(単位：円)

積立金・積立資産明細書

社会福祉法人名 (社福) 青森県社会福祉協議会
 拠点区分 障害福祉サービス等人材育成事業

(自) 平成30年 4月 1日 (至) 平成31年 3月31日

(平成30年度)

(単位：円)

区分	前期末残高	当期増加額	当期減少額	期末残高	摘要
職員共済退職給付引当資産	0	73,510	73,510	0	
計	0	73,510	73,510	0	

積立金・積立資産明細書

社会福祉法人名 (社福) 青森県社会福祉協議会
拠点区分 社会福祉事業職員共済事業

(自) 平成30年 4月 1日 (至) 平成31年 3月31日
(平成30年度)

区分	前期末残高	当期増加額	当期減少額	期末残高	摘要
職員共済積立金	8,770,903,139	1,024,255,578	9,795,158,717	0	
財政運用積立金	2,500,000	0	2,500,000	0	
計	8,773,403,139	1,024,255,578	9,797,658,717	0	

(単位：円)

区分	前期末残高	当期増加額	当期減少額	期末残高	摘要
職員共済積立資産	0	10,181,077,990	0	10,181,077,990	
職員共済退職給付引当資産	0	227,136	227,136	0	
第1種職員共済積立資産	8,407,883,139	10,504,446,900	18,912,330,039	0	
第2種職員共済積立資産	363,020,000	276,160,000	639,180,000	0	
財政運用積立資産	2,500,000	0	2,500,000	0	
計	8,773,403,139	20,961,912,026	19,554,237,175	10,181,077,990	

(単位：円)

積立金・積立資産明細書

社会福祉法人名 (社福) 青森県社会福祉協議会
拠点区分 介護福祉士修学資金等貸付事業

(自) 平成30年 4月 1日 (至) 平成31年 3月31日
(平成30年度)

区分	前期末残高	当期増加額	当期減少額	期末残高	摘要
介護福祉士修学資金等積立金	55,000,000	0	0	55,000,000	
計	55,000,000	0	0	55,000,000	

(単位：円)

区分	前期末残高	当期増加額	当期減少額	期末残高	摘要
職員共済退職給付引当資産	0	185,872	185,872	0	
介護福祉士修学資金等積立資産	55,000,000	55,000,000	55,000,000	55,000,000	
計	55,000,000	55,185,872	55,185,872	55,000,000	

(単位：円)

サービス区分間繰入金明細書

社会福祉法人名 (社福)青森県社会福祉協議会
拠点区分 法人運営事業

(自)平成30年 4月 1日 (至)平成31年 3月31日
(平成30年度) (単位:円)

サービス区分名		繰入金	繰入先	繰入金の財源(注)	金額	使用目的等
繰入元	繰入先					
福祉医療機構退職手当共済事業	法人運営事業		法人運営事業	事業収入	1,000,000	3次補正に基づく法人運営事業への繰入金
法人運営事業	職員退職手当金積立事業		職員退職手当金積立事業	会費等	5,000,000	30年度退職手当金繰入金

全国200万人加入!! 日本国内でのボランティア活動中のケガや賠償責任を補償 ボランティア活動保険



対象となるボランティア活動

- ◆グループの会則に則り企画、立案された活動であること
(グループが社会福祉協議会に登録されていることが必要です。)
 - ◆社会福祉協議会に届け出た活動であること
 - ◆社会福祉協議会に委嘱された活動であること
- ※活動のための学習会または会議などを含みます。
※自宅などとボランティア活動を行う場所との通常の経路による往復途上を含みます。(自宅以外から出発する場合は、その場所と活動場所への往復途上となります。)

保険金をお支払いする主な場合

- 清掃ボランティア活動中、転んでケガをして通院した。(ケガの補償)
- 活動に向かう途中、交通事故にあって亡くなりました。(ケガの補償)
- 活動中、食べた弁当でボランティア自身が食中毒になって入院した。(ケガの補償)
- 家事援助ボランティア活動で清掃中、誤って花びんを落としてこわした。(賠償責任の補償)
- 自転車でボランティア活動に向かう途中、誤って他人にケガをさせた。(賠償責任の補償)

保険金額・年間保険料(1名あたり)

		Aプラン	Bプラン	
ケガの補償	死亡保険金	1,040万円	1,400万円	
	後遺障害保険金	1,040万円 (限度額)	1,400万円 (限度額)	
	入院保険金日額	6,500円	10,000円	
	手術 保険金	入院中の手術	65,000円	100,000円
		外来の手術	32,500円	50,000円
	通院保険金日額	4,000円	6,000円	
	特定感染症の補償	上記後遺障害、入院、通院の各補償金額(保険金額)に同じ		
賠償責任の補償	賠償責任保険金 (対人・対物共通)	5億円 (限度額)		
年間保険料	基本タイプ	350円	510円	
	天災タイプ(※) <small>(基本タイプ+地震・噴火・津波)</small>	500円	710円	

団体割引 20%適用済 / 過去の損害率による割増引適用

(※)天災タイプでは、天災(地震、噴火または津波)に起因する被保険者自身のケガを補償します(天災危険担保特約条項)が、賠償責任の補償については、天災に起因する場合は対象になりません。

ボランティア行事用保険 (傷害保険、国内旅行傷害保険特約付傷害保険、賠償責任保険)

地域福祉活動やボランティア活動の一環として行われる各種行事におけるケガや賠償責任を補償!

- 行事参加者(主催者[個人]を含みます。)全員のケガを補償
- 行事主催者の損害賠償責任も補償

送迎サービス補償 (傷害保険)

送迎・移送サービス中の自動車事故などによるケガを補償!

- 送迎・移送サービス利用者を特定したAプラン
- 送迎・移送サービスのための自動車を特定したBプラン

福祉サービス総合補償

(傷害保険、賠償責任保険、約定履行費用保険(オプション))

ヘルパー・ケアマネジャーなどの活動中のケガや賠償責任を補償!

- 在宅福祉サービス (公的介護保険対象外 サービスを含みます。)
- 地域福祉サービス
- 障害福祉サービス
- 児童福祉サービス
- 障害者地域生活支援事業
- 介護保険サービス など

● このご案内は概要を説明したものです。お申込み、パンフレット・詳しい内容のお問い合わせは、あなたの地域の社会福祉協議会へ ●

団体契約者 **社会福祉法人 全国社会福祉協議会**

〈引受幹事 保険会社〉 損害保険ジャパン日本興亜株式会社 医療・福祉開発部 第二課
TEL: 03 (3349) 5137
受付時間: 平日の9:00~17:00 (土日・祝日、12/31~1/3を除きます。)

取扱代理店 **株式会社 福祉保険サービス**

〒100-0013 東京都千代田区霞が関3丁目3番2号 新霞が関ビル17F
TEL: 03 (3581) 4667 FAX: 03 (3581) 4763
営業時間: 平日の9:30~17:30 (12/29~1/3を除きます。)

●この保険は、全国社会福祉協議会が損害保険会社と一括して締結する団体契約です。

平成31年度

福祉施設の事故・紛争円満解決のために

ホームページでも内容を紹介しています
http://www.fukushihoken.co.jp



社会福祉施設総合損害補償

しせつの損害補償

◆加入対象は、社協の会員である社会福祉法人等が運営する社会福祉施設です。

プラン1 施設業務の補償

(賠償責任保険、医師賠償責任保険、看護師賠償責任保険、個人情報取扱事業者賠償責任保険、動産総合保険、費用・利益保険)

① 基本補償(賠償・見舞費用)

保険期間1年

▶保険金額		基本補償(A型)	見舞費用付補償(B型)
賠償事故に対応	対人賠償(1名・1事故)	2億円・10億円	2億円・10億円
	対物賠償(1事故)	2,000万円	2,000万円
	受託・管理財物賠償(期間中)	200万円	200万円
	うち現金支払限度額(期間中)	20万円	20万円
	人格権侵害(期間中)	1,000万円	1,000万円
	身体・財物の損壊を伴わない経済的損失(期間中)	1,000万円	1,000万円
お見舞い等の各種費用	新設 徘徊時賠償(期間中)	2,000万円	2,000万円
	事故対応特別費用(期間中)	500万円	500万円
	被害者対応費用(1名につき)	1事故10万円限度	1事故10万円限度
傷害見舞費用			死亡時 100万円 入院時 1.5~7万円 通院時 1~3.5万円

▶年額保険料(掛金)		基本補償(A型)
定員	基本補償(A型)	
1~50名	35,000~61,460円	
51~100名	68,270~97,000円	
以降1名~10名増ごと	1,500円	
基本補償(A型) 保険料		【見舞費用加算】 定員1名あたり 入所: 1,300円 通所: 1,390円

② 個人情報漏えい対応補償 ③ 施設の什器・備品損害補償

- オプション1 ● 訪問・相談等サービス補償
- オプション2 ● 医務室の医療事故補償
- オプション3 ● 看護師の賠償責任補償
- オプション4 ● クレーム対応サポート補償 **改定**

プラン2 施設利用者の補償

(普通傷害保険)

① 入所型施設利用者の傷害事故補償

② 通所型施設利用者の傷害事故補償

(10口まで加入できます)

保険期間1年、職種級別A級

▶保険金額	1口あたりの補償額
死亡保険金	100万円
後遺障害保険金	程度に応じて死亡保険金額の4~100%
入院保険金(1日あたり)	800円
手術保険金	入院中の手術:入院保険金日額の10倍 外来の手術:入院保険金日額の5倍
通院保険金(1日あたり)	500円

▶年額保険料(掛金)	定員1人1口あたり
①入所型施設利用者	1,310円
②通所型施設利用者	990円

③ 施設送迎車搭乗中の傷害事故補償

施設送迎車に搭乗中のケガに対し、プラン2-①、②の傷害保険や自動車保険などとは関係なく補償

プラン3 施設職員の補償

(労働災害総合保険、普通傷害保険、約定履行費用保険)

② 施設職員の傷害事故補償

(10口まで加入できます)

保険期間1年、職種級別A級

▶保険金額	1口あたりの補償額
死亡保険金	140万円
後遺障害保険金	程度に応じて死亡保険金額の4~100%
入院保険金(1日あたり)	1,500円
手術保険金	入院中の手術:入院保険金日額の10倍 外来の手術:入院保険金日額の5倍
通院保険金(1日あたり)	600円

▶年額保険料(掛金)	定員1人1口あたり
施設役員・職員 1名1口あたり	3円(1日あたり)

① 施設職員の労災上乗せ補償 **改定**

- オプション: 使用者賠償責任補償 **改定**

③ 施設職員の感染症罹患事故補償 **改定**

プラン4 社会福祉法人役員等の補償

(賠償責任保険)

保険期間1年

社会福祉法人役員等の賠償責任補償

▶保険金額	Aタイプ	Bタイプ	Cタイプ
1事故・期間中	5,000万円	1億円	3億円

●このご案内は概要を説明したものです。詳しい内容のお問い合わせは下記までお願いします。●

団体契約者 ▶ 社会福祉法人 全国社会福祉協議会

引受幹事(保険会社) 損害保険ジャパン日本興亜株式会社 医療・福祉開発部 第二課
TEL: 03(3349)5137
受付時間: 平日の9:00~17:00(土日・祝日、12/31~1/3を除きます。)

取扱代理店 ▶ 株式会社 福祉保険サービス

〒100-0013 東京都千代田区霞が関3丁目3番2号 新霞が関ビル17F
TEL: 03(3581)4667 FAX: 03(3581)4763
受付時間: 平日の9:30~17:30(12/29~1/3を除きます。)

監査報告書

平成 30 年 5 月 17 日

社会福祉法人青森県社会福祉協議会
会 長 前 田 保 殿

監事 長谷川 有実
監事 白取 肇
監事 三浦 裕

私たち監事は、平成 29 年 4 月 1 日から平成 30 年 3 月 31 日までの平成 29 年度の理事の職務の執行について監査を行いました。その方法及び結果について、次のとおり報告いたします。

1 監査の方法及びその内容

各監事は、理事及び職員等と意思疎通を図り、情報の収集及び監査の環境の整備に努めるとともに、理事会その他重要な会議に出席し、理事及び職員等からその職務の執行状況について報告を受け、必要に応じて説明を求め、重要な決裁書類等を閲覧し、業務及び財産の状況を調査しました。以上の方法により、当該会計年度に係る事業報告及びその附属明細書について検討いたしました。

さらに、会計帳簿又はこれに関する資料の調査を行い、当該会計年度に係る計算関係書類及びその附属明細書及び財産目録について検討しました。

2 監査意見の結果

(1) 事業報告等の監査結果

- ① 事業報告等は、法令及び定款に従い、法人の状況を正しく示しているものと認めます。
- ② 理事の職務の遂行に関する不正の行為又は法令若しくは定款に違反する重大な事実は認められません。

(2) 計算関係書類及び財産目録の監査結果

計算関係書類及び財産目録については、法人の財産、収支及び純資産の増減の状況を全ての重要な点において適正に示しているものと認めます。

監査報告書

平成30年11月14日

社会福祉法人青森県社会福祉協議会
会長 前田 保 殿

監事 長谷川 裕
監事 長谷川 有実
監事 白取 肇

私たち監事は、平成30年4月1日から平成30年9月30日までの平成30年度の上
半期における理事の職務の執行について監査を行いました。その方法及び結果につい
て、次のとおり報告いたします。

1 監査の方法及びその内容

各監事は、理事及び職員等と意思疎通を図り、情報の収集及び監査の環境の整備に
努めるとともに、理事会その他重要な会議に出席し、理事及び職員等からその職務の
執行状況について報告を受け、必要に応じて説明を求め、重要な決裁書類等を閲覧し、
業務及び財産の状況を調査しました。以上の方法により、平成30年度上半期に係る
事業報告等について検討いたしました。

さらに、会計帳簿又はこれに関する資料の調査を行い、平成30年度上半期に係る
計算関係書類について検討いたしました。

2 監査意見

① 事業報告等の監査結果

- 一 事業報告等は、法令及び定款に従い、法人の状況を正しく示しているものと認
めます。
- 二 理事の職務の執行に関する不正の行為又は法令若しくは定款に違反する重大な
事実は認められません。

② 計算関係書類の監査結果

計算関係書類については、法人の財産、収支及び純資産の増減の状況を適正に示し
ているものと認めます。

別冊第 号

第 回理事会 議案第 2 号関係
定時評議員会 議案第 2 号関係

令和元年度決算報告書 【計算書】

社会福祉法人 森県社会福祉協議会

目 次

1	一般会計	
(1)	法人全体	1
・	資金収支計算書（第一号の一様式）	2
・	事業活動計算書（第二号の一様式）	3
・	貸借対照表（第三号の一様式）	4
・	資金収支内訳表（第一号の二様式）	5
・	事業活動内訳表（第二号の二様式）	6
・	貸借対照表内訳表（第三号の二様式）	7
(2)	事業区分	8
・	事業区分資金収支内訳表（第一号の三様式）	9
・	事業区分事業活動内訳表（第二号の三様式）	19
・	事業区分貸借対照表内訳表（第三号の三様式）	29
(3)	拠点区分	43
・	拠点区分資金収支計算書（第一号の四様式）	44
・	拠点区分事業活動計算書（第二号の四様式）	101
・	拠点区分貸借対照表（第三号の四様式）	159
2	生活福祉資金会計	
・	資金収支計算書（合算）	238
・	事業活動計算書（合算）	239
・	貸借対照表（合算）	240
・	資金収支計算書（会計毎）	241
・	事業活動計算書（会計毎）	245
・	貸借対照表（会計毎）	250
3	財産目録	254

一般会計 法人全体

法人単位資金収支計算書

社会福祉法人名 (社福)青森県社会福祉協議会

(自)平成 31年 4月 1日 (至)令和 2年 3月31日
(平成 31年度)

(単位:円)

勘定科目		予算(A)	決算(B)	差異(A)-(B)	備考	
事業活動による収入	会費収入	48,926,000	46,934,200	1,991,800		
	分担金収入	1,959,000	1,969,000	△ 10,000		
	寄附金収入	4,712,000	5,112,499	△ 400,499		
	経常経費補助金収入	131,314,000	126,781,740	4,532,260		
	受託金収入	236,001,000	232,531,786	3,469,214		
	貸付事業収入	41,847,000	39,708,896	2,138,104		
	事業収入	60,834,000	62,352,883	△ 1,518,883		
	負担金収入	8,527,000	8,582,600	△ 55,600		
	受取利息配当金収入	11,747,000	11,732,284	14,716		
	その他の収入	1,296,000	1,923,937	△ 627,937		
	事業活動収入計(1)	547,163,000	537,629,825	9,533,175		
	事業活動による支出	人件費支出	247,002,000	245,541,151	1,460,849	
		事業費支出	220,093,000	209,302,463	10,790,537	
		事務費支出	31,984,000	30,138,183	1,845,817	
退職共済事業支出		46,258,000	43,199,900	3,058,100		
貸付事業支出		161,816,000	124,515,847	37,300,153		
分担金支出		1,781,000	1,769,000	12,000		
助成金支出		36,509,000	33,317,307	3,191,693		
負担金支出		8,927,000	8,657,600	269,400		
支払利息支出		320,000	316,893	3,107		
事業活動支出計(2)		754,690,000	696,758,344	57,931,656		
事業活動資金収支差額(3)=(1)-(2)	△ 207,527,000	△ 159,128,519	△ 48,398,481			
施設整備等による収入	施設整備等収入計(4)	0	0	0		
	施設整備等による支出	固定資産取得支出	1,778,000	1,747,790	30,210	
		固定資産除却・廃棄支出	100,000	0	100,000	
		ファイナンス・リース債務の返済支出	7,605,000	7,403,379	201,621	
	施設整備等支出計(5)	9,483,000	9,151,169	331,831		
施設整備等資金収支差額(6)=(4)-(5)	△ 9,483,000	△ 9,151,169	△ 331,831			
その他の活動による収入	貸付資金補助金収入	58,867,000	52,318,414	6,548,586		
	基金積立資産取崩収入	49,218,000	3,000,000	46,218,000		
	積立資産取崩収入	33,224,000	34,052,839	△ 828,839		
	生活福祉資金会計繰入金収入	249,000	249,000	0		
	その他の活動による収入	1,657,442,000	1,658,415,528	△ 973,528		
	その他の活動収入計(7)	1,799,000,000	1,748,035,781	50,964,219		
	その他の活動による支出	基金積立資産支出	1,437,000	1,436,699	301	
積立資産支出		489,414,000	393,375,440	96,038,560		
その他の活動による支出		1,236,502,000	1,244,370,382	△ 7,868,382		
その他の活動支出計(8)		1,727,353,000	1,639,182,521	88,170,479		
その他の活動資金収支差額(9)=(7)-(8)	71,647,000	108,853,260	△ 37,206,260			
予備費支出(10)	0	—	—			
当期資金収支差額合計(11)=(3)+(6)+(9)-(10)	△ 145,363,000	△ 59,426,428	△ 85,936,572			
前期末支払資金残高(12)	753,258,000	753,272,227	△ 14,227			
当期末支払資金残高(11)+(12)	607,895,000	693,845,799	△ 85,950,799			

法人単位事業活動計算書

社会福祉法人名 (社福)青森県社会福祉協議会

(自)平成 31年 4月 1日 (至)令和 2年 3月31日
(平成 31年度)

(単位:円)

勘定科目		当年度決算(A)	前年度決算(B)	増減(A)-(B)
サービス活動増減の部	会費収益	46,934,200	48,615,000	△ 1,680,800
	分担金収益	1,969,000	2,010,500	△ 41,500
	寄附金収益	5,112,499	1,796,219	3,316,280
	経常経費補助金収益	126,781,740	132,576,000	△ 5,794,260
	受託金収益	232,531,786	245,022,383	△ 12,490,597
	貸付事業収益	19,179	3,000,997	△ 2,981,818
	事業収益	112,575,603	65,675,821	46,899,782
	負担金収益	8,582,600	6,931,600	1,651,000
	その他の収益	1,730,797	1,652,862	77,935
	サービス活動収益計(1)	536,237,404	507,281,382	28,956,022
	人件費	247,530,979	251,402,882	△ 3,871,903
	事業費	209,373,096	230,006,564	△ 20,633,468
	事務費	30,615,116	25,267,157	5,347,959
退職共済事業	43,199,900	42,787,932	411,968	
分担金費用	1,769,000	1,769,000	0	
助成金費用	33,317,307	32,132,325	1,184,982	
負担金費用	8,657,600	6,957,850	1,699,750	
基金組入額	0	1,000,000	△ 1,000,000	
減価償却費	9,218,033	2,003,764	7,214,269	
(国庫補助金等特別積立金取崩額)	△ 49,722,412	△ 106,353,965	56,631,553	
徴収不能額	24,484,516	81,830,000	△ 57,345,484	
徴収不能引当金繰入	79,567	6,592,854	△ 6,513,287	
サービス活動費用計(2)	558,522,702	575,396,363	△ 16,873,661	
サービス活動増減差額(3)=(1)-(2)	△ 22,285,298	△ 68,114,981	45,829,683	
サービス活動外増減の部	受取利息配当金収益	11,732,284	11,582,417	149,867
	投資有価証券評価益	0	102,319,188	△ 102,319,188
	その他のサービス活動外収益	440,066,228	141,120	439,925,108
	サービス活動外収益計(4)	451,798,512	114,042,725	337,755,787
	支払利息	316,893	0	316,893
投資有価証券評価損	460,622,176	35,820	460,586,356	
その他のサービス活動外費用	0	114,972	△ 114,972	
サービス活動外費用計(5)	460,939,069	150,792	460,788,277	
サービス活動外増減差額(6)=(4)-(5)	△ 9,140,557	113,891,933	△ 123,032,490	
経常増減差額(7)=(3)+(6)	△ 31,425,855	45,776,952	△ 77,202,807	
特別増減の部	貸付資金補助金収益	52,318,414	11,921,077	40,397,337
	生活福祉資金会計繰入金収益	249,000	245,000	4,000
	特別収益計(8)	52,567,414	12,166,077	40,401,337
	固定資産売却損・処分損	43,256	133,923	△ 90,667
	国庫補助金等特別積立金積立額	43,611,000	0	43,611,000
	その他の特別損失	48,079,001	2	48,078,999
特別費用計(9)	91,733,257	133,925	91,599,332	
特別増減差額(10)=(8)-(9)	△ 39,165,843	12,032,152	△ 51,197,995	
当期活動増減差額(11)=(7)+(10)	△ 70,591,698	57,809,104	△ 128,400,802	
繰越活動増減差額の部	前期繰越活動増減差額(12)	167,429,681	1,130,517,544	△ 963,087,863
	当期末繰越活動増減差額(13)=(11)+(12)	96,837,983	1,188,326,648	△ 1,091,488,665
	基本金取崩額(14)	0	0	0
	基金取崩額(15)	1,000,000	0	1,000,000
	その他の積立金取崩額(16)	20,000,000	4,500,000	15,500,000
	その他の積立金積立額(17)	19,649,500	1,025,396,967	△ 1,005,747,467
次期繰越活動増減差額(18)=(13)+(14)+(15)+(16)-(17)	98,188,483	167,429,681	△ 69,241,198	

法人単位貸借対照表

社会福祉法人名 (社福)青森県社会福祉協議会

令和 2年 3月31日現在

(単位:円)

資 産 の 部				負 債 の 部			
科 目	当年度末	前年度末	増減	科 目	当年度末	前年度末	増減
流動資産	748,824,890	822,932,250	△ 74,107,360	流動負債	46,182,092	61,484,120	△ 15,302,028
現金預金	604,427,838	676,227,386	△ 71,799,548	事業未払金	17,792,259	29,799,601	△ 12,007,342
事業未収金	93,799,262	94,638,955	△ 839,693	未払消費税	6,573,900	4,797,000	1,776,900
未収補助金	16,664,414	19,957,077	△ 3,292,663	1年以内返済予定リース債務	5,362,873	7,403,379	△ 2,040,506
貯蔵品	856,006	1,506,865	△ 650,859	預り金	80,230	127,960	△ 47,730
商品・製品	146,102	216,735	△ 70,633	職員預り金	191,332	297,678	△ 106,346
前払金	0	79,731	△ 79,731	前受金	14,000	25,000	△ 11,000
1年以内回収予定長期貸付金	30,181,268	26,396,049	3,785,219	生活福祉資金会計借入金	0	8,000,000	△ 8,000,000
仮払金	0	1,109,452	△ 1,109,452	賞与引当金	16,167,498	11,033,502	5,133,996
その他の流動資産	2,750,000	2,800,000	△ 50,000	固定負債	10,580,456,927	10,485,979,580	94,477,347
固定資産	11,663,037,874	11,538,379,304	124,658,570	リース債務	5,474,021	10,836,894	△ 5,362,873
基本財産	3,000,000	3,000,000	0	退職給付引当金	133,967,520	138,723,510	△ 4,755,990
定期預金	3,000,000	3,000,000	0	退職共済預り金	10,441,015,386	10,336,419,176	104,596,210
その他の固定資産	11,660,037,874	11,535,379,304	124,658,570	負債の部合計	10,626,639,019	10,547,463,700	79,175,319
車輜運搬具	4,926,570	4,926,570	0	純 資 産 の 部			
車輜運搬具減価償却累計額	△ 4,926,567	△ 4,802,818	△ 123,749	基本金	3,000,000	3,000,000	0
器具及び備品	16,674,618	15,454,416	1,220,202	基本金	3,000,000	3,000,000	0
器具及び備品減価償却累計額	△ 13,407,252	△ 12,718,647	△ 688,605	基金	655,000,000	656,000,000	△ 1,000,000
有形リース資産	18,240,273	18,240,273	0	愛の輪基金	584,000,000	584,000,000	0
有形リース資産減価償却累計額	△ 7,403,379	0	△ 7,403,379	福祉基金	50,000,000	50,000,000	0
権利	716,800	716,800	0	福利厚生資金	20,000,000	20,000,000	0
ソフトウェア	1,985,724	2,503,692	△ 517,968	社会貢献活動推進基金	1,000,000	2,000,000	△ 1,000,000
長期貸付金	499,188,906	442,632,511	56,556,395	国庫補助金等特別積立金	947,034,281	905,066,692	41,967,589
徴収不能引当金	△ 3,289,776	△ 6,592,854	3,303,078	国庫補助金等特別積立金	947,034,281	905,066,692	41,967,589
退職共済事業管理資産	10,285,674,616	10,160,897,860	124,776,756	その他の積立金	82,000,981	82,351,481	△ 350,500
退職給付引当資産	53,549,301	79,490,994	△ 25,941,693	災害ボランティア基金積立金	2,000,981	2,000,981	0
愛の輪基金積立資産	661,849,416	678,189,864	△ 16,340,448	財政運用積立金	25,000,000	25,000,000	0
福祉基金積立資産	47,654,283	48,217,584	△ 563,301	介護福祉士修学資金等積立金	55,000,000	55,000,000	0
福利厚生資金積立資産	18,226,000	20,012,000	△ 1,786,000	長期未収入金対応積立金	0	350,500	△ 350,500
社会貢献活動推進基金積立資産	1,000,000	2,000,000	△ 1,000,000	次期繰越活動増減差額	98,188,483	167,429,681	△ 69,241,198
災害ボランティア積立資産	2,000,981	2,000,981	0	次期繰越活動増減差額	98,188,483	167,429,681	△ 69,241,198
財政運用積立資産	22,377,360	25,000,000	△ 2,622,640	(うち当期活動増減差額)	△ 70,591,698	57,809,104	△ 128,400,802
介護福祉士修学資金等積立資産	55,000,000	55,000,000	0	純資産の部合計	1,785,223,745	1,813,847,854	△ 28,624,109
長期未収入金対応積立資産	0	350,500	△ 350,500				
長期未収入金	0	3,859,578	△ 3,859,578				
資産の部合計	12,411,862,764	12,361,311,554	50,551,210	負債及び純資産の部合計	12,411,862,764	12,361,311,554	50,551,210

資金収支内訳表

社会福祉法人名 (社福)青森県社会福祉協議会

(自)平成 31年 4月 1日 (至)令和 2年 3月31日
(平成 31年度)

(単位:円)

勘定科目		社会福祉事業	公益事業	合計	内部取引消去	法人合計	
事業活動による収入	会費収入	46,934,200	0	46,934,200		46,934,200	
	分担金収入	1,969,000	0	1,969,000		1,969,000	
	寄附金収入	5,112,499	0	5,112,499		5,112,499	
	経常経費補助金収入	126,781,740	0	126,781,740		126,781,740	
	受託金収入	232,531,786	0	232,531,786		232,531,786	
	貸付事業収入	1,447,678	38,261,218	39,708,896		39,708,896	
	事業収入	62,352,883	0	62,352,883		62,352,883	
	負担金収入	8,582,600	0	8,582,600		8,582,600	
	受取利息配当金収入	11,694,096	38,188	11,732,284		11,732,284	
	その他の収入	1,923,937	0	1,923,937		1,923,937	
	事業活動収入計 (1)	499,330,419	38,299,406	537,629,825		537,629,825	
	事業活動による支出	人件費支出	224,624,602	20,916,549	245,541,151		245,541,151
		事業費支出	200,604,429	8,698,034	209,302,463		209,302,463
		事務費支出	30,067,592	70,591	30,138,183		30,138,183
退職共済事業支出		0	43,199,900	43,199,900		43,199,900	
貸付事業支出		2,000,000	122,515,847	124,515,847		124,515,847	
分担金支出		1,769,000	0	1,769,000		1,769,000	
助成金支出		33,317,307	0	33,317,307		33,317,307	
負担金支出		8,657,600	0	8,657,600		8,657,600	
支払利息支出		300,307	16,586	316,893		316,893	
事業活動支出計 (2)		501,340,837	195,417,507	696,758,344		696,758,344	
事業活動資金収支差額 (3)=(1)-(2)	△ 2,010,418	△ 157,118,101	△ 159,128,519		△ 159,128,519		
施設整備等による収入	施設整備等収入計 (4)	0	0	0		0	
	固定資産取得支出 ファイナンス・リース債務の返済支出	1,747,790	0	1,747,790		1,747,790	
		5,306,189	2,097,190	7,403,379		7,403,379	
	施設整備等支出計 (5)	7,053,979	2,097,190	9,151,169		9,151,169	
施設整備等資金収支差額 (6)=(4)-(5)	△ 7,053,979	△ 2,097,190	△ 9,151,169		△ 9,151,169		
その他の活動による収入	貸付資金補助金収入	0	52,318,414	52,318,414		52,318,414	
	基金積立資産取崩収入	3,000,000	0	3,000,000		3,000,000	
	積立資産取崩収入	34,052,839	0	34,052,839		34,052,839	
	生活福祉資金会計繰入金収入	249,000	0	249,000		249,000	
	事業区分間繰入金収入	1,668,000	34,504	1,702,504	△ 1,702,504	0	
	その他の活動による収入	0	1,658,415,528	1,658,415,528		1,658,415,528	
	その他の活動収入計 (7)	38,969,839	1,710,768,446	1,749,738,285	△ 1,702,504	1,748,035,781	
その他の活動による支出	基金積立資産支出	1,436,699	0	1,436,699		1,436,699	
	積立資産支出	28,862,626	364,512,814	393,375,440		393,375,440	
	事業区分間繰入金支出	34,504	1,668,000	1,702,504	△ 1,702,504	0	
	その他の活動による支出	0	1,244,370,382	1,244,370,382		1,244,370,382	
	その他の活動支出計 (8)	30,333,829	1,610,551,196	1,640,885,025	△ 1,702,504	1,639,182,521	
その他の活動資金収支差額 (9)=(7)-(8)	8,636,010	100,217,250	108,853,260	0	108,853,260		
当期資金収支差額合計 (10)=(3)+(6)+(9)	△ 428,387	△ 58,998,041	△ 59,426,428	0	△ 59,426,428		
前期末支払資金残高 (11)	117,860,267	635,411,960	753,272,227		753,272,227		
当期末支払資金残高 (10)+(11)	117,431,880	576,413,919	693,845,799	0	693,845,799		

事業活動内訳表

社会福祉法人名 (社福)青森県社会福祉協議会

(自)平成 31年 4月 1日 (至)令和 2年 3月31日
(平成 31年度)

(単位:円)

勘定科目		社会福祉事業	公益事業	合計	内部取引消去	法人合計	
サービス	会費収益	46,934,200	0	46,934,200		46,934,200	
	分担金収益	1,969,000	0	1,969,000		1,969,000	
	寄附金収益	5,112,499	0	5,112,499		5,112,499	
	経常経費補助金収益	126,781,740	0	126,781,740		126,781,740	
	受託金収益	232,531,786	0	232,531,786		232,531,786	
	貸付事業収益	10,979	8,200	19,179		19,179	
	事業収益	62,352,883	50,222,720	112,575,603		112,575,603	
	負担金収益	8,582,600	0	8,582,600		8,582,600	
	その他の収益	1,730,797	0	1,730,797		1,730,797	
	サービス活動収益計(1)		486,006,484	50,230,920	536,237,404		536,237,404
活動増減の部	人件費	226,266,748	21,264,231	247,530,979		247,530,979	
	事業費	200,675,062	8,698,034	209,373,096		209,373,096	
	事務費	30,544,525	70,591	30,615,116		30,615,116	
	退職共済事業	0	43,199,900	43,199,900		43,199,900	
	分担金費用	1,769,000	0	1,769,000		1,769,000	
	助成金費用	33,317,307	0	33,317,307		33,317,307	
	負担金費用	8,657,600	0	8,657,600		8,657,600	
	減価償却費	7,120,843	2,097,190	9,218,033		9,218,033	
	(国庫補助金等特別積立金取崩額)	△ 288,719	△ 49,433,693	△ 49,722,412		△ 49,722,412	
	徴収不能額	0	24,484,516	24,484,516		24,484,516	
徴収不能引当金繰入	△ 126,433	206,000	79,567		79,567		
サービス活動費用計(2)		507,935,933	50,586,769	558,522,702		558,522,702	
サービス活動増減差額(3)=(1)-(2)		△ 21,929,449	△ 355,849	△ 22,285,298		△ 22,285,298	
サービス活動外増減の部	受取利息配当金収益	11,694,096	38,188	11,732,284		11,732,284	
	その他のサービス活動外収益	193,140	439,873,088	440,066,228		440,066,228	
	サービス活動外収益計(4)		11,887,236	439,911,276	451,798,512		451,798,512
	支払利息	300,307	16,586	316,893		316,893	
投資有価証券評価損	20,749,088	439,873,088	460,622,176		460,622,176		
サービス活動外費用計(5)		21,049,395	439,889,674	460,939,069		460,939,069	
サービス活動外増減差額(6)=(4)-(5)		△ 9,162,159	21,602	△ 9,140,557		△ 9,140,557	
経常増減差額(7)=(3)+(6)		△ 31,091,608	△ 334,247	△ 31,425,855		△ 31,425,855	
特別増減の部	貸付資金補助金収益	0	52,318,414	52,318,414		52,318,414	
	生活福祉資金会計繰入金収益	249,000	0	249,000		249,000	
	事業区分間繰入金収益	1,668,000	34,504	1,702,504	△ 1,702,504	0	
	特別収益計(8)		1,917,000	52,352,918	54,269,918	△ 1,702,504	52,567,414
	固定資産売却損・処分損	43,256	0	43,256		43,256	
	国庫補助金等特別積立金積立額	0	43,611,000	43,611,000		43,611,000	
事業区分間繰入金費用	34,504	1,668,000	1,702,504	△ 1,702,504	0		
その他の特別損失	0	48,079,001	48,079,001		48,079,001		
特別費用計(9)		77,760	93,358,001	93,435,761	△ 1,702,504	91,733,257	
特別増減差額(10)=(8)-(9)		1,839,240	△ 41,005,083	△ 39,165,843	0	△ 39,165,843	
当期活動増減差額(11)=(7)+(10)		△ 29,252,368	△ 41,339,330	△ 70,591,698	0	△ 70,591,698	
繰越活動増減差額の部	前期繰越活動増減差額(12)	147,925,948	19,503,733	167,429,681		167,429,681	
	当期末繰越活動増減差額(13)=(11)+(12)	118,673,580	△ 21,835,597	96,837,983	0	96,837,983	
	基本金取崩額(14)	0	0	0		0	
	基金取崩額(15)	1,000,000	0	1,000,000		1,000,000	
	その他の積立金取崩額(16)	20,000,000	0	20,000,000		20,000,000	
	その他の積立金積立額(17)	19,649,500	0	19,649,500		19,649,500	
次期繰越活動増減差額(18)=(13)+(14)+(15)+(16)-(17)		120,024,080	△ 21,835,597	98,188,483	0	98,188,483	

貸借対照表内訳表

社会福祉法人名 (社福)青森県社会福祉協議会

令和 2年 3月31日現在

(単位:円)

勘定科目	社会福祉事業	公益事業	合計	内部取引消去	法人合計
流動資産	[141,353,461]	[607,489,611]	[748,843,072]	[△ 18,182]	[748,824,890]
現金預金	122,063,698	482,364,140	604,427,838		604,427,838
事業未収金	7,001,607	86,815,837	93,817,444	△ 18,182	93,799,262
未収補助金	7,957,000	8,707,414	16,664,414		16,664,414
貯蔵品	856,006	0	856,006		856,006
商品・製品	146,102	0	146,102		146,102
1年以内回収予定長期貸付金	579,048	29,602,220	30,181,268		30,181,268
その他の流動資産	2,750,000	0	2,750,000		2,750,000
固定資産	[847,014,132]	[10,835,861,582]	[11,682,875,714]	[△ 19,837,840]	[11,663,037,874]
基本財産	[3,000,000]	[0]	[3,000,000]		[3,000,000]
定期預金	3,000,000	0	3,000,000		3,000,000
その他の固定資産	[844,014,132]	[10,835,861,582]	[11,679,875,714]	[△ 19,837,840]	[11,660,037,874]
車輛運搬具	4,926,570	0	4,926,570		4,926,570
車輛運搬具減価償却累計額	△ 4,926,567	0	△ 4,926,567		△ 4,926,567
器具及び備品	16,161,168	513,450	16,674,618		16,674,618
器具及び備品減価償却累計額	△ 12,893,805	△ 513,447	△ 13,407,252		△ 13,407,252
有形リース資産	15,088,581	3,151,692	18,240,273		18,240,273
有形リース資産減価償却累計額	△ 5,306,189	△ 2,097,190	△ 7,403,379		△ 7,403,379
権利	716,800	0	716,800		716,800
ソフトウェア	1,985,724	0	1,985,724		1,985,724
長期貸付金	1,766,669	497,422,237	499,188,906		499,188,906
徴収不能引当金	0	△ 3,289,776	△ 3,289,776		△ 3,289,776
退職共済事業管理資産	0	10,285,674,616	10,285,674,616		10,285,674,616
退職給付引当資産	73,387,141	0	73,387,141	△ 19,837,840	53,549,301
愛の輪基金積立資産	661,849,416	0	661,849,416		661,849,416
福祉基金積立資産	47,654,283	0	47,654,283		47,654,283
福利厚生資金積立資産	18,226,000	0	18,226,000		18,226,000
社会貢献活動推進基金積立資産	1,000,000	0	1,000,000		1,000,000
災害ボランティア積立資産	2,000,981	0	2,000,981		2,000,981
財政運用積立資産	22,377,360	0	22,377,360		22,377,360
介護福祉士修学資金等積立資産	0	55,000,000	55,000,000		55,000,000
資産の部合計	988,367,593	11,443,351,193	12,431,718,786	△ 19,856,022	12,411,862,764
流動負債	[43,672,300]	[2,527,974]	[46,200,274]	[△ 18,182]	[46,182,092]
事業未払金	16,319,283	1,472,976	17,792,259		17,792,259
事業未払金	17,686	496	18,182	△ 18,182	0
未払消費税	6,573,900	0	6,573,900		6,573,900
1年以内返済予定リース債務	4,308,371	1,054,502	5,362,873		5,362,873
預り金	80,230	0	80,230		80,230
職員預り金	191,332	0	191,332		191,332
前受金	14,000	0	14,000		14,000
賞与引当金	16,167,498	0	16,167,498		16,167,498
固定負債	[139,441,541]	[10,460,853,226]	[10,600,294,767]	[△ 19,837,840]	[10,580,456,927]
リース債務	5,474,021	0	5,474,021		5,474,021
退職給付引当金	133,967,520	0	133,967,520		133,967,520
退職共済預り金	0	10,460,853,226	10,460,853,226	△ 19,837,840	10,441,015,386
負債の部合計	183,113,841	10,463,381,200	10,646,495,041	△ 19,856,022	10,626,639,019
基本金	[3,000,000]	[0]	[3,000,000]		[3,000,000]
基本金	3,000,000	0	3,000,000		3,000,000
基金	[655,000,000]	[0]	[655,000,000]		[655,000,000]
愛の輪基金	584,000,000	0	584,000,000		584,000,000
福祉基金	50,000,000	0	50,000,000		50,000,000
福利厚生資金	20,000,000	0	20,000,000		20,000,000
社会貢献活動推進基金	1,000,000	0	1,000,000		1,000,000
国庫補助金等特別積立金	[228,691]	[946,805,590]	[947,034,281]		[947,034,281]
国庫補助金等特別積立金	228,691	946,805,590	947,034,281		947,034,281
その他の積立金	[27,000,981]	[55,000,000]	[82,000,981]		[82,000,981]
災害ボランティア基金積立金	2,000,981	0	2,000,981		2,000,981
財政運用積立金	25,000,000	0	25,000,000		25,000,000
介護福祉士修学資金等積立金	0	55,000,000	55,000,000		55,000,000
次期繰越活動増減差額	120,024,080	△ 21,835,597	98,188,483		98,188,483
次期繰越活動増減差額	120,024,080	△ 21,835,597	98,188,483		98,188,483
(うち当期活動増減差額)	△ 29,252,368	△ 41,339,330	△ 70,591,698		△ 70,591,698
純資産の部合計	805,253,752	979,969,993	1,785,223,745		1,785,223,745
負債及び純資産の部合計	988,367,593	11,443,351,193	12,431,718,786	△ 19,856,022	12,411,862,764

一般会計 事業区分

社会福祉事業区分 資金収支内訳表

社会福祉法人名 (社福)青森県社会福祉協議会

(自)平成 31年 4月 1日 (至)令和 2年 3月31日
(平成 31年度)

(単位:円)

勘定科目		法人運営事業	企画広報事業	連絡調整事業	
事業活動による収入	会費収入	17,660,700	8,960,000	0	
	分担金収入	478,000	0	0	
	寄附金収入	126,433	23,000	0	
	経常経費補助金収入	0	0	0	
	受託金収入	10,503,500	14,200,971	915,000	
	貸付事業収入	0	0	0	
	事業収入	12,260,608	6,336,575	3,430,000	
	負担金収入	0	0	0	
	受取利息配当金収入	187,460	1,391	64	
	その他の収入	1,820,657	0	0	
	事業活動収入計(1)	43,037,358	29,521,937	4,345,064	
	事業活動による支出	人件費支出	23,174,625	12,752,047	951,870
		事業費支出	4,908,434	18,980,010	878,571
		事務費支出	17,641,298	1,345,570	77,000
貸付事業支出		0	0	0	
分担金支出		1,419,000	0	0	
助成金支出		0	1,300,000	1,675,000	
負担金支出		0	0	0	
支払利息支出		100,907	0	0	
事業活動支出計(2)	47,244,264	34,377,627	3,582,441		
事業活動資金収支差額(3)=(1)-(2)	△ 4,206,906	△ 4,855,690	762,623		
施設整備等による収入	施設整備等収入計(4)	0	0	0	
	施設整備等による支出	固定資産取得支出	167,750	191,950	0
		ファイナンス・リース債務の返済支出	3,882,997	0	0
	施設整備等支出計(5)	4,050,747	191,950	0	
施設整備等資金収支差額(6)=(4)-(5)	△ 4,050,747	△ 191,950	0		
その他の活動による収入	基金積立資産取崩収入	0	1,000,000	0	
	積立資産取崩収入	34,052,839	0	0	
	生活福祉資金会計繰入金収入	249,000	0	0	
	事業区分間繰入金収入	1,668,000	0	0	
	拠点区分間繰入金収入	22,590,876	4,632,572	152,323	
	その他の活動収入計(7)	58,560,715	5,632,572	152,323	
	その他の活動による支出	基金積立資産支出	0	0	0
		積立資産支出	26,910,882	95,634	0
		事業区分間繰入金支出	34,504	0	0
		拠点区分間繰入金支出	14,948,423	3,376,000	1,528,861
その他の活動支出計(8)		41,893,809	3,471,634	1,528,861	
その他の活動資金収支差額(9)=(7)-(8)	16,666,906	2,160,938	△ 1,376,538		
当期資金収支差額合計(10)=(3)+(6)+(9)	8,409,253	△ 2,886,702	△ 613,915		
前期末支払資金残高(11)	49,639,213	7,615,862	3,321,399		
当期末支払資金残高(10)+(11)	58,048,466	4,729,160	2,707,484		

社会福祉事業区分 資金収支内訳表

社会福祉法人名 (社福)青森県社会福祉協議会

(自)平成 31年 4月 1日 (至)令和 2年 3月31日
(平成 31年度)

(単位:円)

勘定科目		助成事業	住民参加支援事業	社会福祉事業 従事者研修事業	
事業活動による収入	会費収入	0	20,313,500	0	
	分担金収入	0	0	0	
	寄附金収入	1,352,902	0	0	
	経常経費補助金収入	0	0	0	
	受託金収入	0	0	4,041,852	
	貸付事業収入	0	0	0	
	事業収入	0	606,000	10,448,100	
	負担金収入	0	0	0	
	受取利息配当金収入	1,220	384	135	
	その他の収入	0	0	0	
	事業活動収入計(1)	1,354,122	20,919,884	14,490,087	
	事業活動による支出	人件費支出	0	10,146,670	7,986,942
		事業費支出	1,414,020	4,665,152	5,883,446
		事務費支出	0	18,370	223,247
		貸付事業支出	0	0	0
分担金支出		0	0	0	
助成金支出		0	9,533,000	0	
負担金支出		0	0	0	
支払利息支出		0	199,400	0	
事業活動支出計(2)	1,414,020	24,562,592	14,093,635		
事業活動資金収支差額(3)=(1)-(2)	△ 59,898	△ 3,642,708	396,452		
施設整備等による収入	施設整備等収入計(4)	0	0	0	
	固定資産取得支出	0	0	0	
	ファイナンス・リース債務の返済支出	0	1,423,192	0	
	施設整備等支出計(5)	0	1,423,192	0	
施設整備等資金収支差額(6)=(4)-(5)	0	△ 1,423,192	0		
その他の活動による収入	基金積立資産取崩収入	0	0	0	
	積立資産取崩収入	0	0	0	
	生活福祉資金会計繰入金収入	0	0	0	
	事業区分間繰入金収入	0	0	0	
	拠点区分間繰入金収入	0	7,500,000	0	
	その他の活動収入計(7)	0	7,500,000	0	
	基金積立資産支出	0	0	0	
	積立資産支出	0	0	68,452	
事業区分間繰入金支出	0	0	0		
拠点区分間繰入金支出	0	0	3,097,008		
その他の活動支出計(8)	0	0	3,165,460		
その他の活動資金収支差額(9)=(7)-(8)	0	7,500,000	△ 3,165,460		
当期資金収支差額合計(10)=(3)+(6)+(9)	△ 59,898	2,434,100	△ 2,769,008		
前期末支払資金残高(11)	1,053,142	14,134,982	3,906,123		
当期末支払資金残高(10)+(11)	993,244	16,569,082	1,137,115		

社会福祉事業区分 資金収支内訳表

社会福祉法人名 (社福)青森県社会福祉協議会

(自)平成 31年 4月 1日 (至)令和 2年 3月31日
(平成 31年度)

(単位:円)

勘定科目		経営指導事業	市町村社協 総合支援事業	共同募金 配分金事業	
事業活動による収入	会費収入	0	0	0	
	分担金収入	0	0	0	
	寄附金収入	0	0	0	
	経常経費補助金収入	0	17,291,000	1,780,000	
	受託金収入	1,355,000	0	0	
	貸付事業収入	0	0	0	
	事業収入	1,625,000	69,000	1,010,000	
	負担金収入	0	0	0	
	受取利息配当金収入	8	96	19	
	その他の収入	31,440	0	0	
	事業活動収入計(1)	3,011,448	17,360,096	2,790,019	
	事業活動による支出	人件費支出	296,100	20,859,419	0
		事業費支出	2,170,150	878,186	2,914,371
		事務費支出	69,000	92,447	0
		貸付事業支出	0	0	0
分担金支出		0	0	0	
助成金支出		0	1,600,000	0	
負担金支出		0	0	0	
支払利息支出		0	0	0	
事業活動支出計(2)	2,535,250	23,430,052	2,914,371		
事業活動資金収支差額(3)=(1)-(2)	476,198	△ 6,069,956	△ 124,352		
施設整備等による収入	施設整備等収入計(4)	0	0	0	
	固定資産取得支出	0	0	0	
	ファイナンス・リース債務の返済支出	0	0	0	
	施設整備等支出計(5)	0	0	0	
施設整備等資金収支差額(6)=(4)-(5)	0	0	0		
その他の活動による収入	基金積立資産取崩収入	0	0	0	
	積立資産取崩収入	0	0	0	
	生活福祉資金会計繰入金収入	0	0	0	
	事業区分間繰入金収入	0	0	0	
	拠点区分間繰入金収入	64,530	6,758,795	8,171	
	その他の活動収入計(7)	64,530	6,758,795	8,171	
	基金積立資産支出	0	0	0	
	積立資産支出	0	181,496	0	
事業区分間繰入金支出	0	0	0		
拠点区分間繰入金支出	1,100,000	1,001,000	0		
その他の活動支出計(8)	1,100,000	1,182,496	0		
その他の活動資金収支差額(9)=(7)-(8)	△ 1,035,470	5,576,299	8,171		
当期資金収支差額合計(10)=(3)+(6)+(9)	△ 559,272	△ 493,657	△ 116,181		
前期末支払資金残高(11)	613,560	493,657	582,803		
当期末支払資金残高(10)+(11)	54,288	0	466,622		

社会福祉事業区分 資金収支内訳表

社会福祉法人名 (社福)青森県社会福祉協議会

(自)平成 31年 4月 1日 (至)令和 2年 3月31日
(平成 31年度)

(単位:円)

勘定科目		ボランティア 活動事業	民生委員活動 推進事業	基金運営事業	
事業活動による収入	会費収入	0	0	0	
	分担金収入	0	1,491,000	0	
	寄附金収入	0	0	3,610,164	
	経常経費補助金収入	4,917,000	0	0	
	受託金収入	2,886,000	1,304,000	0	
	貸付事業収入	0	0	1,447,678	
	事業収入	1,237,400	6,128,260	0	
	負担金収入	0	8,582,600	0	
	受取利息配当金収入	76	87	11,501,842	
	その他の収入	0	0	0	
	事業活動収入計(1)	9,040,476	17,505,947	16,559,684	
	事業活動による支出	人件費支出	5,714,389	369,966	0
		事業費支出	3,064,658	7,580,410	48,880
		事務費支出	133,889	0	0
		貸付事業支出	0	0	2,000,000
分担金支出		0	0	0	
助成金支出		1,839,300	726,000	250,000	
負担金支出		0	8,582,600	0	
支払利息支出		0	0	0	
事業活動支出計(2)	10,752,236	17,258,976	2,298,880		
事業活動資金収支差額(3)=(1)-(2)	△ 1,711,760	246,971	14,260,804		
施設整備等による収入	施設整備等収入計(4)	0	0	0	
	固定資産取得支出 ファイナンス・リース債務の返済支出	0	0	0	
		0	0	0	
	施設整備等支出計(5)	0	0	0	
施設整備等資金収支差額(6)=(4)-(5)	0	0	0		
その他の活動による収入	基金積立資産取崩収入	0	0	2,000,000	
	積立資産取崩収入	0	0	0	
	生活福祉資金会計繰入金収入	0	0	0	
	事業区分間繰入金収入	0	0	0	
	拠点区分間繰入金収入	1,133,797	0	0	
	その他の活動収入計(7)	1,133,797	0	2,000,000	
	その他の活動による支出	基金積立資産支出	0	0	1,436,699
		積立資産支出	71,298	5,914	0
事業区分間繰入金支出		0	0	0	
拠点区分間繰入金支出		0	0	13,086,773	
その他の活動支出計(8)		71,298	5,914	14,523,472	
その他の活動資金収支差額(9)=(7)-(8)	1,062,499	△ 5,914	△ 12,523,472		
当期資金収支差額合計(10)=(3)+(6)+(9)	△ 649,261	241,057	1,737,332		
前期末支払資金残高(11)	1,366,568	3,192,785	15,095,221		
当期末支払資金残高(10)+(11)	717,307	3,433,842	16,832,553		

社会福祉事業区分 資金収支内訳表

社会福祉法人名 (社福)青森県社会福祉協議会

(自)平成 31年 4月 1日 (至)令和 2年 3月31日
(平成 31年度)

(単位:円)

勘定科目		福利厚生事業	福祉人材センター 事業	福祉サービス 利用援助事業	
事業活動による収入	会費収入	0	0	0	
	分担金収入	0	0	0	
	寄附金収入	0	0	0	
	経常経費補助金収入	6,695,000	8,778,000	68,401,000	
	受託金収入	2,227,000	81,644,600	0	
	貸付事業収入	0	0	0	
	事業収入	75,000	3,565,000	430,000	
	負担金収入	0	0	0	
	受取利息配当金収入	69	342	264	
	その他の収入	71,840	0	0	
	事業活動収入計(1)	9,068,909	93,987,942	68,831,264	
	事業活動による支出	人件費支出	0	37,693,538	13,726,434
		事業費支出	1,106,655	44,222,342	55,190,335
		事務費支出	65,000	2,365,833	63,264
		貸付事業支出	0	0	0
分担金支出		0	350,000	0	
助成金支出		6,543,500	7,974,971	0	
負担金支出		75,000	0	0	
支払利息支出		0	0	0	
事業活動支出計(2)	7,790,155	92,606,684	68,980,033		
事業活動資金収支差額(3)=(1)-(2)	1,278,754	1,381,258	△ 148,769		
施設整備等による収入	施設整備等収入計(4)	0	0	0	
	固定資産取得支出	0	396,990	0	
	ファイナンス・リース債務の返済支出	0	0	0	
	施設整備等支出計(5)	0	396,990	0	
施設整備等資金収支差額(6)=(4)-(5)	0	△ 396,990	0		
その他の活動による収入	基金積立資産取崩収入	0	0	0	
	積立資産取崩収入	0	0	0	
	生活福祉資金会計繰入金収入	0	0	0	
	事業区分間繰入金収入	0	0	0	
	拠点区分間繰入金収入	0	0	1,065,088	
	その他の活動収入計(7)	0	0	1,065,088	
	基金積立資産支出	0	0	0	
	積立資産支出	0	396,268	131,006	
事業区分間繰入金支出	0	0	0		
拠点区分間繰入金支出	1,500,000	588,000	723,000		
その他の活動支出計(8)	1,500,000	984,268	854,006		
その他の活動資金収支差額(9)=(7)-(8)	△ 1,500,000	△ 984,268	211,082		
当期資金収支差額合計(10)=(3)+(6)+(9)	△ 221,246	0	62,313		
前期末支払資金残高(11)	2,912,293	0	1,131,908		
当期末支払資金残高(10)+(11)	2,691,047	0	1,194,221		

社会福祉事業区分 資金収支内訳表

社会福祉法人名 (社福)青森県社会福祉協議会

(自)平成 31年 4月 1日 (至)令和 2年 3月31日
(平成 31年度)

(単位:円)

勘定科目		営情解決事業	介護実習・普及センター事業	福祉サービス評価推進センター事業	
事業活動による収入	会費収入	0	0	0	
	分担金収入	0	0	0	
	寄附金収入	0	0	0	
	経常経費補助金収入	10,147,000	8,772,740	0	
	受託金収入	0	6,337,619	0	
	貸付事業収入	0	0	0	
	事業収入	1,224,000	2,868,000	425,740	
	負担金収入	0	0	0	
	受取利息配当金収入	50	137	11	
	その他の収入	0	0	0	
	事業活動収入計 (1)	11,371,050	17,978,496	425,751	
	事業活動による支出	人件費支出	9,062,729	7,960,672	768,572
		事業費支出	2,378,882	5,512,138	810,537
		事務費支出	18,441	597,638	0
		貸付事業支出	0	0	0
分担金支出		0	0	0	
助成金支出		0	1,853,536	0	
負担金支出		0	0	0	
支払利息支出		0	0	0	
事業活動支出計 (2)	11,460,052	15,923,984	1,579,109		
事業活動資金収支差額 (3)=(1)-(2)	△ 89,002	2,054,512	△ 1,153,358		
施設整備等による収入	施設整備等収入計 (4)	0	0	0	
	施設整備等による支出	固定資産取得支出	0	0	0
		ファイナンス・リース債務の返済支出	0	0	0
	施設整備等支出計 (5)	0	0	0	
施設整備等資金収支差額 (6)=(4)-(5)	0	0	0		
その他の活動による収入	基金積立資産取崩収入	0	0	0	
	積立資産取崩収入	0	0	0	
	生活福祉資金会計繰入金収入	0	0	0	
	事業区分間繰入金収入	0	0	0	
	拠点区分間繰入金収入	510,002	28,388	0	
	その他の活動収入計 (7)	510,002	28,388	0	
	その他の活動による支出	基金積立資産支出	0	0	0
		積立資産支出	60,000	79,056	0
		事業区分間繰入金支出	0	0	0
		拠点区分間繰入金支出	361,000	1,725,000	131,007
その他の活動支出計 (8)		421,000	1,804,056	131,007	
その他の活動資金収支差額 (9)=(7)-(8)	89,002	△ 1,775,668	△ 131,007		
当期資金収支差額合計 (10)=(3)+(6)+(9)	0	278,844	△ 1,284,365		
前期末支払資金残高 (11)	0	2,480,166	1,284,365		
当期末支払資金残高 (10)+(11)	0	2,759,010	0		

社会福祉事業区分 資金収支内訳表

社会福祉法人名 (社福)青森県社会福祉協議会

(自)平成 31年 4月 1日 (至)令和 2年 3月31日
(平成 31年度)

(単位:円)

勘定科目		第三者評価事業	介護サービス情報公表センター事業	地域生活定着支援事業	
事業活動による収入	会費収入	0	0	0	
	分担金収入	0	0	0	
	寄附金収入	0	0	0	
	経常経費補助金収入	0	0	0	
	受託金収入	0	6,582,059	16,167,000	
	貸付事業収入	0	0	0	
	事業収入	6,156,900	0	0	
	負担金収入	0	0	0	
	受取利息配当金収入	106	29	47	
	その他の収入	0	0	0	
	事業活動収入計(1)		6,157,006	6,582,088	16,167,047
	事業活動による支出	人件費支出	1,947,329	4,602,528	13,905,491
		事業費支出	3,879,028	1,207,178	1,974,257
		事務費支出	213,870	499,410	1,298,436
		貸付事業支出	0	0	0
分担金支出		0	0	0	
助成金支出		22,000	0	0	
負担金支出		0	0	0	
支払利息支出		0	0	0	
事業活動支出計(2)		6,062,227	6,309,116	17,178,184	
事業活動資金収支差額(3)=(1)-(2)		94,779	272,972	△ 1,011,137	
施設整備等による収入	施設整備等収入計(4)	0	0	0	
	固定資産取得支出	0	0	0	
	ファイナンス・リース債務の返済支出	0	0	0	
	施設整備等支出計(5)	0	0	0	
施設整備等資金収支差額(6)=(4)-(5)		0	0	0	
その他の活動による収入	基金積立資産取崩収入	0	0	0	
	積立資産取崩収入	0	0	0	
	生活福祉資金会計繰入金収入	0	0	0	
	事業区分間繰入金収入	0	0	0	
	拠点区分間繰入金収入	0	0	1,397,435	
	その他の活動収入計(7)		0	0	1,397,435
	基金積立資産支出	0	0	0	
	積立資産支出	32,662	50,972	135,298	
	事業区分間繰入金支出	0	0	0	
	拠点区分間繰入金支出	4,000,000	222,000	251,000	
その他の活動支出計(8)		4,032,662	272,972	386,298	
その他の活動資金収支差額(9)=(7)-(8)		△ 4,032,662	△ 272,972	1,011,137	
当期資金収支差額合計(10)=(3)+(6)+(9)		△ 3,937,883	0	0	
前期末支払資金残高(11)		9,035,438	657	0	
当期末支払資金残高(10)+(11)		5,097,555	657	0	

社会福祉事業区分 資金収支内訳表

社会福祉法人名 (社福)青森県社会福祉協議会

(自)平成 31年 4月 1日 (至)令和 2年 3月31日
(平成 31年度)

(単位:円)

勘定科目		障害者権利擁護事業	生活困窮者支援事業	障害福祉サービス等人材育成事業	
事業活動による収入	会費収入	0	0	0	
	分担金収入	0	0	0	
	寄附金収入	0	0	0	
	経常経費補助金収入	0	0	0	
	受託金収入	3,225,200	67,441,985	13,700,000	
	貸付事業収入	0	0	0	
	事業収入	0	78,000	4,379,300	
	負担金収入	0	0	0	
	受取利息配当金収入	25	132	102	
	その他の収入	0	0	0	
	事業活動収入計(1)	3,225,225	67,520,117	18,079,402	
	事業活動による支出	人件費支出	3,376,437	43,987,057	5,341,787
		事業費支出	1,542,787	17,285,527	12,108,475
		事務費支出	195,219	4,591,920	557,740
		貸付事業支出	0	0	0
分担金支出		0	0	0	
助成金支出		0	0	0	
負担金支出		0	0	0	
支払利息支出		0	0	0	
事業活動支出計(2)	5,114,443	65,864,504	18,008,002		
事業活動資金収支差額(3)=(1)-(2)	△ 1,889,218	1,655,613	71,400		
施設整備等による収入	施設整備等収入計(4)	0	0	0	
	固定資産取得支出	0	991,100	0	
	ファイナンス・リース債務の返済支出	0	0	0	
	施設整備等支出計(5)	0	991,100	0	
施設整備等資金収支差額(6)=(4)-(5)	0	△ 991,100	0		
その他の活動による収入	基金積立資産取崩収入	0	0	0	
	積立資産取崩収入	0	0	0	
	生活福祉資金会計繰入金収入	0	0	0	
	事業区分間繰入金収入	0	0	0	
	拠点区分間繰入金収入	1,901,218	608,877	0	
	その他の活動収入計(7)	1,901,218	608,877	0	
	基金積立資産支出	0	0	0	
積立資産支出	12,000	560,390	71,298		
事業区分間繰入金支出	0	0	0		
拠点区分間繰入金支出	0	713,000	0		
その他の活動支出計(8)	12,000	1,273,390	71,298		
その他の活動資金収支差額(9)=(7)-(8)	1,889,218	△ 664,513	△ 71,298		
当期資金収支差額合計(10)=(3)+(6)+(9)	0	0	102		
前期末支払資金残高(11)	0	0	125		
当期末支払資金残高(10)+(11)	0	0	227		

社会福祉事業区分 資金収支内訳表

社会福祉法人名 (社福)青森県社会福祉協議会

(自)平成 31年 4月 1日 (至)令和 2年 3月31日
(平成 31年度)

(単位:円)

勘定科目		合計	内部取引消去	事業区分合計	
事業活動による収入	会費収入	46,934,200		46,934,200	
	分担金収入	1,969,000		1,969,000	
	寄附金収入	5,112,499		5,112,499	
	経常経費補助金収入	126,781,740		126,781,740	
	受託金収入	232,531,786		232,531,786	
	貸付事業収入	1,447,678		1,447,678	
	事業収入	62,352,883		62,352,883	
	負担金収入	8,582,600		8,582,600	
	受取利息配当金収入	11,694,096		11,694,096	
	その他の収入	1,923,937		1,923,937	
	事業活動収入計(1)	499,330,419		499,330,419	
	事業活動による支出	人件費支出	224,624,602		224,624,602
		事業費支出	200,604,429		200,604,429
		事務費支出	30,067,592		30,067,592
貸付事業支出		2,000,000		2,000,000	
分担金支出		1,769,000		1,769,000	
助成金支出		33,317,307		33,317,307	
負担金支出		8,657,600		8,657,600	
支払利息支出		300,307		300,307	
事業活動支出計(2)	501,340,837		501,340,837		
事業活動資金収支差額(3)=(1)-(2)	△ 2,010,418		△ 2,010,418		
施設整備等による収入	施設整備等収入計(4)	0		0	
	施設整備等による支出	固定資産取得支出	1,747,790		1,747,790
		ファイナンス・リース債務の返済支出	5,306,189		5,306,189
	施設整備等支出計(5)	7,053,979		7,053,979	
施設整備等資金収支差額(6)=(4)-(5)	△ 7,053,979		△ 7,053,979		
その他の活動による収入	基金積立資産取崩収入	3,000,000		3,000,000	
	積立資産取崩収入	34,052,839		34,052,839	
	生活福祉資金会計繰入金収入	249,000		249,000	
	事業区分間繰入金収入	1,668,000		1,668,000	
	拠点区分間繰入金収入	48,352,072	△ 48,352,072	0	
	その他の活動収入計(7)	87,321,911	△ 48,352,072	38,969,839	
	その他の活動による支出	基金積立資産支出	1,436,699		1,436,699
		積立資産支出	28,862,626		28,862,626
		事業区分間繰入金支出	34,504		34,504
		拠点区分間繰入金支出	48,352,072	△ 48,352,072	0
その他の活動支出計(8)	78,685,901	△ 48,352,072	30,333,829		
その他の活動資金収支差額(9)=(7)-(8)	8,636,010	0	8,636,010		
当期資金収支差額合計(10)=(3)+(6)+(9)	△ 428,387	0	△ 428,387		
前期末支払資金残高(11)	117,860,267		117,860,267		
当期末支払資金残高(10)+(11)	117,431,880	0	117,431,880		

公益事業区分 資金収支内訳表

社会福祉法人名 (社福)青森県社会福祉協議会

(自)平成31年4月1日 (至)令和2年3月31日
(平成31年度)

(単位:円)

勘定科目		社会福祉事業職員共済事業		介護福祉士修業資金等貸付事業		合計	内部取引消去	事業区分合計
事業活動による収入	貸付事業収入	28,642,300	0	9,618,918	38,188	38,261,218		38,261,218
	受取利息配当金収入	0	0	38,188	38,188	38,188		38,188
事業活動による支出	事業活動収入計(1)	28,642,300	0	9,657,106		38,299,406		38,299,406
	人件費支出	0	0	20,916,549		20,916,549		20,916,549
事業活動による収入	事業費支出	3,930,000	0	4,768,034		8,698,034		8,698,034
	事務費支出	0	0	70,591		70,591		70,591
	退職共済事業支出	43,199,900	0	0		43,199,900		43,199,900
	貸付事業支出	28,283,000	0	94,232,847		122,515,847		122,515,847
	支払利息支出	16,586	0	0		16,586		16,586
事業活動による収入	事業活動支出計(2)	75,429,486	0	119,988,021		195,417,507		195,417,507
	事業活動資金収支差額(3)=(1)-(2)	△46,787,186	0	△110,330,915		△157,118,101		△157,118,101
施設整備等による収入	施設整備等収入計(4)	0	0	0		0		0
	ファイナンス・リース債務の返済支出	2,097,190	0	0		2,097,190		2,097,190
施設整備等による支出	施設整備等支出計(5)	2,097,190	0	0		2,097,190		2,097,190
	施設整備等資金収支差額(6)=(4)-(5)	△2,097,190	0	0		△2,097,190		△2,097,190
その他の活動による収入	貸付資金補助金収入	0	0	52,318,414		52,318,414		52,318,414
	事業区分間繰入金収入	0	0	34,504		34,504		34,504
その他の活動による収入	その他の活動による収入	1,658,415,528	0	0		1,658,415,528		1,658,415,528
	その他の活動収入計(7)	1,658,415,528	0	52,352,918		1,710,768,446		1,710,768,446
その他の活動による支出	積立資産支出	364,332,176	0	180,638		364,512,814		364,512,814
	事業区分間繰入金支出	812,000	0	856,000		1,668,000		1,668,000
その他の活動による支出	その他の活動による支出	1,244,370,382	0	0		1,244,370,382		1,244,370,382
	その他の活動支出計(8)	1,609,514,558	0	1,036,638		1,610,551,196		1,610,551,196
その他の活動による収入	その他の活動資金収支差額(9)=(7)-(8)	48,900,970	0	51,316,280		100,217,250		100,217,250
	当期資金収支差額合計(10)=(3)+(6)+(9)	16,594	0	△59,014,635		△58,998,041		△58,998,041
前期末支払資金残高(11)		85,733,683		549,678,277		635,411,960		635,411,960
当期末支払資金残高(10)+(11)		85,750,277		490,663,642		576,413,919		576,413,919

社会福祉事業区分 事業活動内訳表

社会福祉法人名 (社福)青森県社会福祉協議会

(自)平成 31年 4月 1日 (至)令和 2年 3月31日
(平成 31年度)

(単位:円)

勘定科目		法人運営事業	企画広報事業	連絡調整事業	
サービス活動増減の部	収 益	会費収益	17,660,700	8,960,000	0
		分担金収益	478,000	0	0
		寄附金収益	126,433	23,000	0
		経常経費補助金収益	0	0	0
		受託金収益	10,503,500	14,200,971	915,000
		貸付事業収益	0	0	0
		事業収益	12,260,608	6,336,575	3,430,000
		負担金収益	0	0	0
		その他の収益	1,627,517	0	0
		サービス活動収益計(1)	42,656,758	29,520,546	4,345,000
サービス活動増減の部	費 用	人件費	22,865,027	12,847,681	951,870
		事業費	4,951,802	19,007,275	878,571
		事務費	18,118,231	1,345,570	77,000
		分担金費用	1,419,000	0	0
		助成金費用	0	1,300,000	1,675,000
		負担金費用	0	0	0
		減価償却費	4,056,392	531,222	0
		(国庫補助金等特別積立金取崩額)	0	0	0
		徴収不能引当金繰入	△ 126,433	0	0
		サービス活動費用計(2)	51,284,019	35,031,748	3,582,441
サービス活動増減差額(3)=(1)-(2)	△ 8,627,261	△ 5,511,202	762,559		
サービス活動外増減の部	収 益	受取利息配当金収益	187,460	1,391	64
		その他のサービス活動外収益	193,140	0	0
	サービス活動外収益計(4)	380,600	1,391	64	
	費 用	支払利息	100,907	0	0
		投資有価証券評価損	2,622,640	0	0
	サービス活動外費用計(5)	2,723,547	0	0	
サービス活動外増減差額(6)=(4)-(5)	△ 2,342,947	1,391	64		
経常増減差額(7)=(3)+(6)	△ 10,970,208	△ 5,509,811	762,623		
特別増減の部	収 益	生活福祉資金会計繰入金収益	249,000	0	0
		事業区分間繰入金収益	1,668,000	0	0
		拠点区分間繰入金収益	22,590,876	4,632,572	152,323
	特別収益計(8)	24,507,876	4,632,572	152,323	
	費 用	固定資産売却損・処分損	0	21,627	0
		事業区分間繰入金費用 拠点区分間繰入金費用	34,504 14,948,423	0 3,376,000	0 1,528,861
特別費用計(9)	14,982,927	3,397,627	1,528,861		
特別増減差額(10)=(8)-(9)	9,524,949	1,234,945	△ 1,376,538		
当期活動増減差額(11)=(7)+(10)	△ 1,445,259	△ 4,274,866	△ 613,915		
繰越活動増減差額の部	繰越活動増減差額の部	前期繰越活動増減差額(12)	△ 19,404,645	10,034,389	3,321,399
		当期末繰越活動増減差額(13)=(11)+(12)	△ 20,849,904	5,759,523	2,707,484
		基本金取崩額(14)	0	0	0
		基金取崩額(15)	0	1,000,000	0
		その他の積立金取崩額(16)	20,000,000	0	0
		その他の積立金積立額(17)	19,649,500	0	0
次期繰越活動増減差額(18)=(13)+(14)+(15)+(16)-(17)	△ 20,499,404	6,759,523	2,707,484		

社会福祉事業区分 事業活動内訳表

社会福祉法人名 (社福)青森県社会福祉協議会

(自)平成 31年 4月 1日 (至)令和 2年 3月31日
(平成 31年度)

(単位:円)

勘定科目		助成事業	住民参加支援事業	社会福祉事業 従事者研修事業	
サービス活動増減の部	収 益	会費収益	0	20,313,500	0
		分担金収益	0	0	0
		寄附金収益	1,352,902	0	0
		経常経費補助金収益	0	0	0
		受託金収益	0	0	4,041,852
		貸付事業収益	0	0	0
		事業収益	0	606,000	10,448,100
		負担金収益	0	0	0
		その他の収益	0	0	0
		サービス活動収益計(1)	1,352,902	20,919,500	14,489,952
サービス活動増減の部	費 用	人件費	0	10,146,670	8,055,394
		事業費	1,414,020	4,665,152	5,883,446
		事務費	0	18,370	223,247
		分担金費用	0	0	0
		助成金費用	0	9,533,000	0
		負担金費用	0	0	0
		減価償却費	0	1,779,592	90,809
		(国庫補助金等特別積立金取崩額)	0	0	0
		徴収不能引当金繰入	0	0	0
		サービス活動費用計(2)	1,414,020	26,142,784	14,252,896
サービス活動増減差額(3)=(1)-(2)	△ 61,118	△ 5,223,284	237,056		
サービス活動外増減の部	収 益	受取利息配当金収益	1,220	384	135
		その他のサービス活動外収益	0	0	0
	サービス活動外収益計(4)	1,220	384	135	
	費 用	支払利息	0	199,400	0
		投資有価証券評価損	0	0	0
	サービス活動外費用計(5)	0	199,400	0	
サービス活動外増減差額(6)=(4)-(5)	1,220	△ 199,016	135		
経常増減差額(7)=(3)+(6)	△ 59,898	△ 5,422,300	237,191		
特別増減の部	収 益	生活福祉資金会計繰入金収益	0	0	0
		事業区分間繰入金収益	0	0	0
		拠点区分間繰入金収益	0	7,500,000	0
	特別収益計(8)	0	7,500,000	0	
	費 用	固定資産売却損・処分損	0	0	0
		事業区分間繰入金費用	0	0	0
拠点区分間繰入金費用	0	0	3,097,008		
特別費用計(9)	0	0	3,097,008		
特別増減差額(10)=(8)-(9)	0	7,500,000	△ 3,097,008		
当期活動増減差額(11)=(7)+(10)	△ 59,898	2,077,700	△ 2,859,817		
繰越活動増減差額の部	繰 越 活 動 増 減 差 額 の 部	前期繰越活動増減差額(12)	1,053,142	15,246,283	4,290,660
		当期末繰越活動増減差額(13)=(11)+(12)	993,244	17,323,983	1,430,843
		基本金取崩額(14)	0	0	0
		基金取崩額(15)	0	0	0
		その他の積立金取崩額(16)	0	0	0
		その他の積立金積立額(17)	0	0	0
次期繰越活動増減差額(18)=(13)+(14)+(15)+(16)-(17)	993,244	17,323,983	1,430,843		

社会福祉事業区分 事業活動内訳表

社会福祉法人名 (社福)青森県社会福祉協議会

(自)平成 31年 4月 1日 (至)令和 2年 3月31日
(平成 31年度)

(単位:円)

勘定科目		経営指導事業	市町村社協 総合支援事業	共同募金 配分金事業	
サービス活動増減の部	収	会費収益	0	0	0
		分担金収益	0	0	0
		寄附金収益	0	0	0
		経常経費補助金収益	0	17,291,000	1,780,000
		受託金収益	1,355,000	0	0
		貸付事業収益	0	0	0
		事業収益	1,625,000	69,000	1,010,000
		負担金収益	0	0	0
		その他の収益	31,440	0	0
		サービス活動収益計(1)	3,011,440	17,360,000	2,790,000
サービス活動外増減の部	費	人件費	296,100	21,040,915	0
		事業費	2,170,150	878,186	2,914,371
		事務費	69,000	92,447	0
		分担金費用	0	0	0
		助成金費用	0	1,600,000	0
		負担金費用	0	0	0
		減価償却費	249,480	0	59,148
		(国庫補助金等特別積立金取崩額)	△ 249,480	0	△ 39,239
		徴収不能引当金繰入	0	0	0
		サービス活動費用計(2)	2,535,250	23,611,548	2,934,280
	サービス活動増減差額(3)=(1)-(2)	476,190	△ 6,251,548	△ 144,280	
サービス活動外増減の部	収	受取利息配当金収益	8	96	19
		その他のサービス活動外収益	0	0	0
		サービス活動外収益計(4)	8	96	19
	費	支払利息	0	0	0
		投資有価証券評価損	0	0	0
		サービス活動外費用計(5)	0	0	0
	サービス活動外増減差額(6)=(4)-(5)	8	96	19	
	経常増減差額(7)=(3)+(6)	476,198	△ 6,251,452	△ 144,261	
特別増減の部	収	生活福祉資金会計繰入金収益	0	0	0
		事業区分間繰入金収益	0	0	0
		拠点区分間繰入金収益	64,530	6,758,795	8,171
		特別収益計(8)	64,530	6,758,795	8,171
	費	固定資産売却損・処分損	0	0	0
		事業区分間繰入金費用	0	0	0
	拠点区分間繰入金費用	1,100,000	1,001,000	0	
	特別費用計(9)	1,100,000	1,001,000	0	
	特別増減差額(10)=(8)-(9)	△ 1,035,470	5,757,795	8,171	
	当期活動増減差額(11)=(7)+(10)	△ 559,272	△ 493,657	△ 136,090	
繰越活動増減差額の部		前期繰越活動増減差額(12)	613,560	493,657	719,025
		当期末繰越活動増減差額(13)=(11)+(12)	54,288	0	582,935
		基本金取崩額(14)	0	0	0
		基金取崩額(15)	0	0	0
		その他の積立金取崩額(16)	0	0	0
		その他の積立金積立額(17)	0	0	0
		次期繰越活動増減差額(18)=(13)+(14)+(15)+(16)-(17)	54,288	0	582,935

社会福祉事業区分 事業活動内訳表

社会福祉法人名 (社福)青森県社会福祉協議会

(自)平成 31年 4月 1日 (至)令和 2年 3月31日
(平成 31年度)

(単位:円)

勘定科目		ボランティア活動事業	民生委員活動推進事業	基金運営事業	
サービス活動増減の部	収	会費収益	0	0	0
		分担金収益	0	1,491,000	0
		寄附金収益	0	0	3,610,164
		経常経費補助金収益	4,917,000	0	0
		受託金収益	2,886,000	1,304,000	0
		貸付事業収益	0	0	10,979
		事業収益	1,237,400	6,128,260	0
		負担金収益	0	8,582,600	0
		その他の収益	0	0	0
		サービス活動収益計(1)	9,040,400	17,505,860	3,621,143
サービス活動外増減の部	費	人件費	5,785,687	375,880	0
		事業費	3,064,658	7,580,410	48,880
		事務費	133,889	0	0
		分担金費用	0	0	0
		助成金費用	1,839,300	726,000	250,000
		負担金費用	0	8,582,600	0
		減価償却費	0	0	0
		(国庫補助金等特別積立金取崩額)	0	0	0
		徴収不能引当金繰入	0	0	0
		サービス活動費用計(2)	10,823,534	17,264,890	298,880
	サービス活動増減差額(3)=(1)-(2)	△ 1,783,134	240,970	3,322,263	
サービス活動外増減の部	収	受取利息配当金収益	76	87	11,501,842
		その他のサービス活動外収益	0	0	0
		サービス活動外収益計(4)	76	87	11,501,842
	費	支払利息	0	0	0
		投資有価証券評価損	0	0	18,126,448
		サービス活動外費用計(5)	0	0	18,126,448
	サービス活動外増減差額(6)=(4)-(5)	76	87	△ 6,624,606	
	経常増減差額(7)=(3)+(6)	△ 1,783,058	241,057	△ 3,302,343	
特別増減の部	収	生活福祉資金会計繰入金収益	0	0	0
		事業区分間繰入金収益	0	0	0
		拠点区分間繰入金収益	1,133,797	0	0
		特別収益計(8)	1,133,797	0	0
	費	固定資産売却損・処分損	0	0	0
	事業区分間繰入金費用	0	0	0	
	拠点区分間繰入金費用	0	0	13,086,773	
	特別費用計(9)	0	0	13,086,773	
	特別増減差額(10)=(8)-(9)	1,133,797	0	△ 13,086,773	
	当期活動増減差額(11)=(7)+(10)	△ 649,261	241,057	△ 16,389,116	
繰越活動増減差額の部		前期繰越活動増減差額(12)	1,366,571	3,192,785	109,297,085
		当期末繰越活動増減差額(13)=(11)+(12)	717,310	3,433,842	92,907,969
		基本金取崩額(14)	0	0	0
		基金取崩額(15)	0	0	0
		その他の積立金取崩額(16)	0	0	0
		その他の積立金積立額(17)	0	0	0
	次期繰越活動増減差額(18)=(13)+(14)+(15)+(16)-(17)	717,310	3,433,842	92,907,969	

社会福祉事業区分 事業活動内訳表

社会福祉法人名 (社福)青森県社会福祉協議会

(自)平成 31年 4月 1日 (至)令和 2年 3月31日
(平成 31年度)

(単位:円)

勘定科目		福利厚生事業	福祉人材センター 事業	福祉サービス 利用援助事業	
サービス活動増減の部	収	会費収益	0	0	0
		分担金収益	0	0	0
		寄附金収益	0	0	0
		経常経費補助金収益	6,695,000	8,778,000	68,401,000
		受託金収益	2,227,000	81,644,600	0
		貸付事業収益	0	0	0
		事業収益	75,000	3,565,000	430,000
		負担金収益	0	0	0
		その他の収益	71,840	0	0
		サービス活動収益計(1)	9,068,840	93,987,600	68,831,000
サービス活動外増減の部	費	人件費	0	38,089,806	13,857,440
		事業費	1,106,655	44,222,342	55,190,335
		事務費	65,000	2,365,833	63,264
		分担金費用	0	350,000	0
		助成金費用	6,543,500	7,974,971	0
		負担金費用	75,000	0	0
		減価償却費	0	159,762	0
		(国庫補助金等特別積立金取崩額)	0	0	0
		徴収不能引当金繰入	0	0	0
		サービス活動費用計(2)	7,790,155	93,162,714	69,111,039
	サービス活動増減差額(3)=(1)-(2)	1,278,685	824,886	△ 280,039	
サービス活動外増減の部	収	受取利息配当金収益	69	342	264
		その他のサービス活動外収益	0	0	0
		サービス活動外収益計(4)	69	342	264
	費	支払利息	0	0	0
		投資有価証券評価損	0	0	0
		サービス活動外費用計(5)	0	0	0
	サービス活動外増減差額(6)=(4)-(5)	69	342	264	
	経常増減差額(7)=(3)+(6)	1,278,754	825,228	△ 279,775	
特別増減の部	収	生活福祉資金会計繰入金収益	0	0	0
		事業区分間繰入金収益	0	0	0
		拠点区分間繰入金収益	0	0	1,065,088
		特別収益計(8)	0	0	1,065,088
	費	固定資産売却損・処分損	0	1	0
		事業区分間繰入金費用	0	0	0
	拠点区分間繰入金費用	1,500,000	588,000	723,000	
	特別費用計(9)	1,500,000	588,001	723,000	
	特別増減差額(10)=(8)-(9)	△ 1,500,000	△ 588,001	342,088	
	当期活動増減差額(11)=(7)+(10)	△ 221,246	237,227	62,313	
繰越活動増減差額の部		前期繰越活動増減差額(12)	2,912,293	193,277	1,131,908
		当期末繰越活動増減差額(13)=(11)+(12)	2,691,047	430,504	1,194,221
		基本金取崩額(14)	0	0	0
		基金取崩額(15)	0	0	0
		その他の積立金取崩額(16)	0	0	0
		その他の積立金積立額(17)	0	0	0
	次期繰越活動増減差額(18)=(13)+(14)+(15)+(16)-(17)	2,691,047	430,504	1,194,221	

社会福祉事業区分 事業活動内訳表

社会福祉法人名 (社福)青森県社会福祉協議会

(自)平成 31年 4月 1日 (至)令和 2年 3月31日
(平成 31年度)

(単位:円)

勘定科目		苦情解決事業	介護実習・普及センター事業	福祉サービス評価推進センター事業	
サービス活動増減の部	収	会費収益	0	0	0
		分担金収益	0	0	0
		寄附金収益	0	0	0
		経常経費補助金収益	10,147,000	8,772,740	0
		受託金収益	0	6,337,619	0
		貸付事業収益	0	0	0
		事業収益	1,224,000	2,868,000	425,740
		負担金収益	0	0	0
		その他の収益	0	0	0
		サービス活動収益計(1)	11,371,000	17,978,359	425,740
サービス活動増減の部	費	人件費	9,122,729	8,039,728	768,572
		事業費	2,378,882	5,512,138	810,537
		事務費	18,441	597,638	0
		分担金費用	0	0	0
		助成金費用	0	1,853,536	0
		負担金費用	0	0	0
		減価償却費	0	22,377	0
		(国庫補助金等特別積立金取崩額)	0	0	0
		徴収不能引当金繰入	0	0	0
		サービス活動費用計(2)	11,520,052	16,025,417	1,579,109
	サービス活動増減差額(3)=(1)-(2)	△ 149,052	1,952,942	△ 1,153,369	
サービス活動外増減の部	収	受取利息配当金収益	50	137	11
		その他のサービス活動外収益	0	0	0
		サービス活動外収益計(4)	50	137	11
	費	支払利息	0	0	0
		投資有価証券評価損	0	0	0
		サービス活動外費用計(5)	0	0	0
	サービス活動外増減差額(6)=(4)-(5)	50	137	11	
	経常増減差額(7)=(3)+(6)	△ 149,002	1,953,079	△ 1,153,358	
特別増減の部	収	生活福祉資金会計繰入金収益	0	0	0
		事業区分間繰入金収益	0	0	0
		拠点区分間繰入金収益	510,002	28,388	0
		特別収益計(8)	510,002	28,388	0
	費	固定資産売却損・処分損	1	0	0
		事業区分間繰入金費用	0	0	0
	拠点区分間繰入金費用	361,000	1,725,000	131,007	
	特別費用計(9)	361,001	1,725,000	131,007	
	特別増減差額(10)=(8)-(9)	149,001	△ 1,696,612	△ 131,007	
	当期活動増減差額(11)=(7)+(10)	△ 1	256,467	△ 1,284,365	
繰越活動増減差額の部		前期繰越活動増減差額(12)	1	2,521,194	1,284,365
		当期末繰越活動増減差額(13)=(11)+(12)	0	2,777,661	0
		基本金取崩額(14)	0	0	0
		基金取崩額(15)	0	0	0
		その他の積立金取崩額(16)	0	0	0
		その他の積立金積立額(17)	0	0	0
	次期繰越活動増減差額(18)=(13)+(14)+(15)+(16)-(17)	0	2,777,661	0	

社会福祉事業区分 事業活動内訳表

社会福祉法人名 (社福)青森県社会福祉協議会

(自)平成 31年 4月 1日 (至)令和 2年 3月31日
(平成 31年度)

(単位:円)

勘定科目		第三者評価事業	介護サービス情報公表センター事業	地域生活定着支援事業	
サービス活動増減の部	収 益	会費収益	0	0	0
		分担金収益	0	0	0
		寄附金収益	0	0	0
		経常経費補助金収益	0	0	0
		受託金収益	0	6,582,059	16,167,000
		貸付事業収益	0	0	0
		事業収益	6,156,900	0	0
		負担金収益	0	0	0
		その他の収益	0	0	0
		サービス活動収益計(1)	6,156,900	6,582,059	16,167,000
	費 用	人件費	1,979,991	4,653,500	14,040,789
事業費		3,879,028	1,207,178	1,974,257	
事務費		213,870	499,410	1,298,436	
分担金費用		0	0	0	
助成金費用		22,000	0	0	
負担金費用		0	0	0	
減価償却費		0	56,720	0	
(国庫補助金等特別積立金取崩額)		0	0	0	
徴収不能引当金繰入		0	0	0	
サービス活動費用計(2)		6,094,889	6,416,808	17,313,482	
サービス活動増減差額(3)=(1)-(2)	62,011	165,251	△ 1,146,482		
サービス活動外増減の部	収 益	受取利息配当金収益	106	29	47
		その他のサービス活動外収益	0	0	0
	サービス活動外収益計(4)	106	29	47	
	費 用	支払利息	0	0	0
		投資有価証券評価損	0	0	0
	サービス活動外費用計(5)	0	0	0	
サービス活動外増減差額(6)=(4)-(5)	106	29	47		
経常増減差額(7)=(3)+(6)	62,117	165,280	△ 1,146,435		
特別増減の部	収 益	生活福祉資金会計繰入金収益	0	0	0
		事業区分間繰入金収益	0	0	0
		拠点区分間繰入金収益	0	0	1,397,435
	特別収益計(8)	0	0	1,397,435	
	費 用	固定資産売却損・処分損	21,627	0	0
		事業区分間繰入金費用 拠点区分間繰入金費用	0 4,000,000	0 222,000	0 251,000
特別費用計(9)	4,021,627	222,000	251,000		
特別増減差額(10)=(8)-(9)	△ 4,021,627	△ 222,000	1,146,435		
当期活動増減差額(11)=(7)+(10)	△ 3,959,510	△ 56,720	0		
繰越活動増減差額の部	前期繰越活動増減差額(12)	9,057,065	270,204	1	
	当期末繰越活動増減差額(13)=(11)+(12)	5,097,555	213,484	1	
	基本金取崩額(14)	0	0	0	
	基金取崩額(15)	0	0	0	
	その他の積立金取崩額(16)	0	0	0	
	その他の積立金積立額(17)	0	0	0	
次期繰越活動増減差額(18)=(13)+(14)+(15)+(16)-(17)	5,097,555	213,484	1		

社会福祉事業区分 事業活動内訳表

社会福祉法人名 (社福)青森県社会福祉協議会

(自)平成 31年 4月 1日 (至)令和 2年 3月31日
(平成 31年度)

(単位:円)

勘定科目		障害者権利 擁護事業	生活困窮者 支援事業	障害福祉サービス等 人材育成事業	
サービス 活動 増減 の 部	収	会費収益	0	0	0
		分担金収益	0	0	0
		寄附金収益	0	0	0
		経常経費補助金収益	0	0	0
		受託金収益	3,225,200	67,441,985	13,700,000
		貸付事業収益	0	0	0
		事業収益	0	78,000	4,379,300
		負担金収益	0	0	0
		その他の収益	0	0	0
		サービス活動収益計(1)	3,225,200	67,519,985	18,079,300
活動 増減 の 部	費	人件費	3,388,437	44,547,447	5,413,085
		事業費	1,542,787	17,285,527	12,108,475
		事務費	195,219	4,591,920	557,740
		分担金費用	0	0	0
		助成金費用	0	0	0
		負担金費用	0	0	0
		減価償却費	0	52,863	62,478
		(国庫補助金等特別積立金取崩額)	0	0	0
		徴収不能引当金繰入	0	0	0
		サービス活動費用計(2)	5,126,443	66,477,757	18,141,778
	サービス活動増減差額(3)=(1)-(2)	△ 1,901,243	1,042,228	△ 62,478	
サービス 活動 外 増減 の 部	収	受取利息配当金収益	25	132	102
		その他のサービス活動外収益	0	0	0
		サービス活動外収益計(4)	25	132	102
	費	支払利息	0	0	0
		投資有価証券評価損	0	0	0
		サービス活動外費用計(5)	0	0	0
	サービス活動外増減差額(6)=(4)-(5)	25	132	102	
	経常増減差額(7)=(3)+(6)	△ 1,901,218	1,042,360	△ 62,376	
特別 増減 の 部	収	生活福祉資金会計繰入金収益	0	0	0
		事業区分間繰入金収益	0	0	0
		拠点区分間繰入金収益	1,901,218	608,877	0
		特別収益計(8)	1,901,218	608,877	0
	費	固定資産売却損・処分損	0	0	0
		事業区分間繰入金費用	0	0	0
	拠点区分間繰入金費用	0	713,000	0	
	特別費用計(9)	0	713,000	0	
	特別増減差額(10)=(8)-(9)	1,901,218	△ 104,123	0	
	当期活動増減差額(11)=(7)+(10)	0	938,237	△ 62,376	
繰越 活動 増減 差額 の 部		前期繰越活動増減差額(12)	0	201,440	130,289
		当期末繰越活動増減差額(13)=(11)+(12)	0	1,139,677	67,913
		基本金取崩額(14)	0	0	0
		基金取崩額(15)	0	0	0
		その他の積立金取崩額(16)	0	0	0
		その他の積立金積立額(17)	0	0	0
	次期繰越活動増減差額 (18)=(13)+(14)+(15)+(16)-(17)	0	1,139,677	67,913	

社会福祉事業区分 事業活動内訳表

社会福祉法人名 (社福)青森県社会福祉協議会

(自)平成 31年 4月 1日 (至)令和 2年 3月31日
(平成 31年度)

(単位:円)

勘定科目		合計	内部取引消去	事業区分合計	
サービス活動増減の部	収 益	会費収益	46,934,200		46,934,200
		分担金収益	1,969,000		1,969,000
		寄附金収益	5,112,499		5,112,499
		経常経費補助金収益	126,781,740		126,781,740
		受託金収益	232,531,786		232,531,786
		貸付事業収益	10,979		10,979
		事業収益	62,352,883		62,352,883
		負担金収益	8,582,600		8,582,600
		その他の収益	1,730,797		1,730,797
		サービス活動収益計(1)	486,006,484		486,006,484
	費 用	人件費	226,266,748		226,266,748
		事業費	200,675,062		200,675,062
		事務費	30,544,525		30,544,525
		分担金費用	1,769,000		1,769,000
助成金費用		33,317,307		33,317,307	
負担金費用		8,657,600		8,657,600	
減価償却費		7,120,843		7,120,843	
(国庫補助金等特別積立金取崩額)		△ 288,719		△ 288,719	
徴収不能引当金繰入	△ 126,433		△ 126,433		
サービス活動費用計(2)	507,935,933		507,935,933		
サービス活動増減差額(3)=(1)-(2)	△ 21,929,449		△ 21,929,449		
サービス活動外増減の部	収 益	受取利息配当金収益	11,694,096		11,694,096
		その他のサービス活動外収益	193,140		193,140
	サービス活動外収益計(4)	11,887,236		11,887,236	
	費 用	支払利息	300,307		300,307
		投資有価証券評価損	20,749,088		20,749,088
	サービス活動外費用計(5)	21,049,395		21,049,395	
サービス活動外増減差額(6)=(4)-(5)	△ 9,162,159		△ 9,162,159		
経常増減差額(7)=(3)+(6)	△ 31,091,608		△ 31,091,608		
特別増減の部	収 益	生活福祉資金会計繰入金収益	249,000		249,000
		事業区分間繰入金収益	1,668,000		1,668,000
		拠点区分間繰入金収益	48,352,072	△ 48,352,072	0
	特別収益計(8)	50,269,072	△ 48,352,072	1,917,000	
	費 用	固定資産売却損・処分損	43,256		43,256
		事業区分間繰入金費用	34,504		34,504
拠点区分間繰入金費用	48,352,072	△ 48,352,072	0		
特別費用計(9)	48,429,832	△ 48,352,072	77,760		
特別増減差額(10)=(8)-(9)	1,839,240	0	1,839,240		
当期活動増減差額(11)=(7)+(10)	△ 29,252,368	0	△ 29,252,368		
繰越活動増減差額の部	前期繰越活動増減差額(12)	147,925,948		147,925,948	
	当期末繰越活動増減差額(13)=(11)+(12)	118,673,580	0	118,673,580	
	基本金取崩額(14)	0		0	
	基金取崩額(15)	1,000,000		1,000,000	
	その他の積立金取崩額(16)	20,000,000		20,000,000	
	その他の積立金積立額(17)	19,649,500		19,649,500	
次期繰越活動増減差額(18)=(13)+(14)+(15)+(16)-(17)	120,024,080	0	120,024,080		

公益事業区分 事業活動内訳表

社会福祉法人名 (社)福)青森県社会福祉協議会

(自)平成31年4月1日 (至)令和2年3月31日
(平成31年度)

(単位:円)

勘定科目		社会福祉事業 職員共済事業		介護福祉士修学資金 等貸付事業		合計		内部取引消去		事業区分合計	
サービス活動増減の部	収入	貸付事業収益	0	8,200	8,200	8,200	8,200			8,200	8,200
	収益	事業収益	50,222,720	0	0	50,222,720	50,222,720			50,222,720	50,222,720
サービス活動増減の部	費用	サービス活動収益計(1)	50,222,720	8,200	8,200	50,230,920	50,230,920			50,230,920	50,230,920
		人件費	167,044		21,097,187	21,264,231	21,264,231			21,264,231	21,264,231
		事業費	3,930,000		4,768,034	8,698,034	8,698,034			8,698,034	8,698,034
		事務費	0		70,591	70,591	70,591			70,591	70,591
		退職共済事業	43,199,900		0	43,199,900	43,199,900			43,199,900	43,199,900
サービス活動増減の部	費用	減価償却費	2,097,190		0	2,097,190	2,097,190			2,097,190	2,097,190
		(国庫補助金等特別積立金取崩額)	0		△ 49,433,693	△ 49,433,693	△ 49,433,693			△ 49,433,693	△ 49,433,693
		徴収不能額	0		24,484,516	24,484,516	24,484,516			24,484,516	24,484,516
		徴収不能引当金繰入	0		206,000	206,000	206,000			206,000	206,000
		サービス活動費用計(2)	49,394,134		1,192,635	50,586,769	50,586,769			50,586,769	50,586,769
サービス活動増減の部	費用	サービス活動増減差額(3)=(1)-(2)	828,586		△ 1,184,435	△ 355,849	△ 355,849			△ 355,849	△ 355,849
		受取利息配当金収益	0		38,188	38,188	38,188			38,188	38,188
		その他のサービス活動外収益	439,873,088		0	439,873,088	439,873,088			439,873,088	439,873,088
		サービス活動外収益計(4)	439,873,088		38,188	439,911,276	439,911,276			439,911,276	439,911,276
		支払利息	16,586		0	16,586	16,586			16,586	16,586
サービス活動増減の部	費用	投資有価証券評価損	439,873,088		0	439,873,088	439,873,088			439,873,088	439,873,088
		特別収益計(8)	0		52,318,414	52,318,414	52,318,414			52,318,414	52,318,414
		特別増減差額(10)=(8)-(9)	0		34,504	34,504	34,504			34,504	34,504
		当期活動増減差額(11)=(7)+(10)	812,000		△ 1,146,247	△ 334,247	△ 334,247			△ 334,247	△ 334,247
		経常増減差額(7)=(3)+(6)	812,000		△ 1,146,247	△ 334,247	△ 334,247			△ 334,247	△ 334,247
特別増減の部	費用	特別増減差額(10)=(8)-(9)	0		52,318,414	52,318,414	52,318,414			52,318,414	52,318,414
		当期活動増減差額(11)=(7)+(10)	812,000		34,504	846,504	846,504			846,504	846,504
		特別収益計(8)	0		52,352,918	52,352,918	52,352,918			52,352,918	52,352,918
		国庫補助金等特別積立金積立額	0		43,611,000	43,611,000	43,611,000			43,611,000	43,611,000
		事業区分間繰入金費用	812,000		856,000	1,668,000	1,668,000			1,668,000	1,668,000
特別増減の部	費用	その他の特別損失	0		48,079,001	48,079,001	48,079,001			48,079,001	48,079,001
		特別費用計(9)	812,000		92,546,001	93,358,001	93,358,001			93,358,001	93,358,001
		特別増減差額(10)=(8)-(9)	0		△ 40,193,083	△ 40,193,083	△ 40,193,083			△ 40,193,083	△ 40,193,083
		当期活動増減差額(11)=(7)+(10)	0		△ 41,339,330	△ 41,339,330	△ 41,339,330			△ 41,339,330	△ 41,339,330
		前期繰越活動増減差額(12)	0		19,503,733	19,503,733	19,503,733			19,503,733	19,503,733
繰越活動増減差額の部	費用	当期繰越活動増減差額(13)=(11)+(12)	0		△ 21,835,597	△ 21,835,597	△ 21,835,597			△ 21,835,597	△ 21,835,597
		基本金取崩額(14)	0		0	0	0			0	0
		基金取崩額(15)	0		0	0	0			0	0
		その他の積立金取崩額(16)	0		0	0	0			0	0
		その他の積立金積立額(17)	0		0	0	0			0	0
繰越活動増減差額の部	費用	次期繰越活動増減差額	0		△ 21,835,597	△ 21,835,597	△ 21,835,597			△ 21,835,597	△ 21,835,597
		(18)=(13)+(14)+(15)+(16)-(17)	0		△ 21,835,597	△ 21,835,597	△ 21,835,597			△ 21,835,597	△ 21,835,597

社会福祉事業区分 貸借対照表内訳表

社会福祉法人名 (社福)青森県社会福祉協議会

令和 2年 3月31日現在

(単位:円)

勘定科目	法人運営事業	企画広報事業	連絡調整事業	助成事業
流動資産	[68,617,868]	[8,376,907]	[3,787,437]	[996,214]
現金預金	43,995,735	5,587,061	3,787,437	996,214
事業未収金	18,649,217	10,654	0	0
未収補助金	0	0	0	0
貯蔵品	856,006	0	0	0
商品・製品	116,910	29,192	0	0
1年以内回収予定長期貸付金	0	0	0	0
拠点区分間貸付金	5,000,000	0	0	0
その他の流動資産	0	2,750,000	0	0
固定資産	[100,160,019]	[3,001,171]	[0]	[2,000,981]
基本財産	[3,000,000]	[0]	[0]	[0]
定期預金	3,000,000	0	0	0
その他の固定資産	[97,160,019]	[3,001,171]	[0]	[2,000,981]
車輛運搬具	4,926,570	0	0	0
車輛運搬具減価償却累計額	△ 4,926,567	0	0	0
器具及び備品	4,016,790	596,302	0	0
器具及び備品減価償却累計額	△ 3,777,856	△ 287,131	0	0
有形リース資産	9,572,778	0	0	0
有形リース資産減価償却累計額	△ 3,882,997	0	0	0
権利	466,800	0	0	0
ソフトウェア	0	1,692,000	0	0
長期貸付金	0	0	0	0
退職給付引当資産	73,387,141	0	0	0
愛の輪基金積立資産	0	0	0	0
福祉基金積立資産	0	0	0	0
福利厚生資金積立資産	0	0	0	0
社会貢献活動推進基金積立資産	0	1,000,000	0	0
災害ボランティア積立資産	0	0	0	2,000,981
財政運用積立資産	17,377,360	0	0	0
資産の部合計	168,777,887	11,378,078	3,787,437	2,997,195
流動負債	[29,445,768]	[3,618,555]	[1,079,953]	[2,970]
事業未払金	3,563,217	147,874	14,276	2,970
事業未払金	49,063	3,470,681	1,065,677	0
未払消費税	6,573,900	0	0	0
1年以内返済予定リース債務	2,825,778	0	0	0
預り金	60,980	0	0	0
職員預り金	191,332	0	0	0
前受金	14,000	0	0	0
拠点区分間借入金	0	0	0	0
賞与引当金	16,167,498	0	0	0
固定負債	[136,831,523]	[0]	[0]	[0]
リース債務	2,864,003	0	0	0
退職給付引当金	133,967,520	0	0	0
負債の部合計	166,277,291	3,618,555	1,079,953	2,970
基本金	[3,000,000]	[0]	[0]	[0]
基本金	3,000,000	0	0	0
基金	[0]	[1,000,000]	[0]	[0]
愛の輪基金	0	0	0	0
福祉基金	0	0	0	0
福利厚生資金	0	0	0	0
社会貢献活動推進基金	0	1,000,000	0	0
国庫補助金等特別積立金	[0]	[0]	[0]	[0]
国庫補助金等特別積立金	0	0	0	0
その他の積立金	[20,000,000]	[0]	[0]	[2,000,981]
災害ボランティア基金積立金	0	0	0	2,000,981
財政運用積立金	20,000,000	0	0	0
次期繰越活動増減差額	△ 20,499,404	6,759,523	2,707,484	993,244
次期繰越活動増減差額	△ 20,499,404	6,759,523	2,707,484	993,244
(うち当期活動増減差額)	△ 1,445,259	△ 4,274,866	△ 613,915	△ 59,898
純資産の部合計	2,500,596	7,759,523	2,707,484	2,994,225
負債及び純資産の部合計	168,777,887	11,378,078	3,787,437	2,997,195

社会福祉事業区分 貸借対照表内訳表

社会福祉法人名 (社福)青森県社会福祉協議会

令和 2年 3月31日現在

(単位:円)

勘定科目	住居参加支援事業	社会福祉事業従事者研修事業	経営指導事業	市町村社協総合支援事業
流動資産	[18,427,073]	[4,175,202]	[1,203,758]	[1,518,613]
現金預金	16,016,073	112,627	1,203,758	1,518,613
事業未収金	2,411,000	4,062,575	0	0
未収補助金	0	0	0	0
貯蔵品	0	0	0	0
商品・製品	0	0	0	0
1年以内回収予定長期貸付金	0	0	0	0
拠点区分間貸付金	0	0	0	0
その他の流動資産	0	0	0	0
固定資産	[9,847,512]	[293,728]	[228,690]	[0]
基本財産	[0]	[0]	[0]	[0]
定期預金	0	0	0	0
その他の固定資産	[9,847,512]	[293,728]	[228,690]	[0]
車両運搬具	0	0	0	0
車両運搬具減価償却累計額	0	0	0	0
器具及び備品	1,895,400	1,394,708	997,920	0
器具及び備品減価償却累計額	△ 1,390,499	△ 1,394,704	△ 769,230	0
有形リース資産	5,515,803	0	0	0
有形リース資産減価償却累計額	△ 1,423,192	0	0	0
権利	250,000	0	0	0
ソフトウェア	0	293,724	0	0
長期貸付金	0	0	0	0
退職給付引当資産	0	0	0	0
愛の輪基金積立資産	0	0	0	0
福祉基金積立資産	0	0	0	0
福利厚生資金積立資産	0	0	0	0
社会貢献活動推進基金積立資産	0	0	0	0
災害ボランティア積立資産	0	0	0	0
財政運用積立資産	5,000,000	0	0	0
資産の部合計	28,274,585	4,468,930	1,432,448	1,518,613
流動負債	[3,340,584]	[3,038,087]	[1,149,470]	[1,518,613]
事業未払金	1,857,991	269,079	0	348,408
事業未払金	0	2,769,008	1,149,470	1,170,205
未払消費税	0	0	0	0
1年以内返済予定リース債務	1,482,593	0	0	0
預り金	0	0	0	0
職員預り金	0	0	0	0
前受金	0	0	0	0
拠点区分間借入金	0	0	0	0
賞与引当金	0	0	0	0
固定負債	[2,610,018]	[0]	[0]	[0]
リース債務	2,610,018	0	0	0
退職給付引当金	0	0	0	0
負債の部合計	5,950,602	3,038,087	1,149,470	1,518,613
基本金	[0]	[0]	[0]	[0]
基本金	0	0	0	0
基金	[0]	[0]	[0]	[0]
愛の輪基金	0	0	0	0
福祉基金	0	0	0	0
福利厚生資金	0	0	0	0
社会貢献活動推進基金	0	0	0	0
国庫補助金等特別積立金	[0]	[0]	[228,690]	[0]
国庫補助金等特別積立金	0	0	228,690	0
その他の積立金	[5,000,000]	[0]	[0]	[0]
災害ボランティア基金積立金	0	0	0	0
財政運用積立金	5,000,000	0	0	0
次期繰越活動増減差額	17,323,983	1,430,843	54,288	0
次期繰越活動増減差額	17,323,983	1,430,843	54,288	0
(うち当期活動増減差額)	2,077,700	△ 2,859,817	△ 559,272	△ 493,657
純資産の部合計	22,323,983	1,430,843	282,978	0
負債及び純資産の部合計	28,274,585	4,468,930	1,432,448	1,518,613

社会福祉事業区分 貸借対照表内訳表

社会福祉法人名 (社福)青森県社会福祉協議会

令和 2年 3月31日現在

(単位:円)

勘定科目	共同募金配分金 事業	ボランティア活動 事業	民生委員活動推 進事業	基金運営事業
流動資産	[555,451]	[804,758]	[3,454,730]	[17,415,449]
現金預金	555,451	790,918	3,454,730	16,415,174
事業未収金	0	13,840	0	421,227
未収補助金	0	0	0	0
貯蔵品	0	0	0	0
商品・製品	0	0	0	0
1年以内回収予定長期貸付金	0	0	0	579,048
拠点区分間貸付金	0	0	0	0
その他の流動資産	0	0	0	0
固定資産	[116,314]	[3]	[0]	[729,496,368]
基本財産	[0]	[0]	[0]	[0]
定期預金	0	0	0	0
その他の固定資産	[116,314]	[3]	[0]	[729,496,368]
車両運搬具	0	0	0	0
車両運搬具減価償却累計額	0	0	0	0
器具及び備品	2,021,682	508,725	0	0
器具及び備品減価償却累計額	△ 1,905,368	△ 508,722	0	0
有形リース資産	0	0	0	0
有形リース資産減価償却累計額	0	0	0	0
権利	0	0	0	0
ソフトウェア	0	0	0	0
長期貸付金	0	0	0	1,766,669
退職給付引当資産	0	0	0	0
愛の輪基金積立資産	0	0	0	661,849,416
福祉基金積立資産	0	0	0	47,654,283
福利厚生資金積立資産	0	0	0	18,226,000
社会貢献活動推進基金積立資産	0	0	0	0
災害ボランティア積立資産	0	0	0	0
財政運用積立資産	0	0	0	0
資産の部合計	671,765	804,761	3,454,730	746,911,817
流動負債	[88,829]	[87,451]	[20,888]	[3,848]
事業未払金	0	51,998	20,888	3,848
事業未払金	88,829	16,203	0	0
未払消費税	0	0	0	0
1年以内返済予定リース債務	0	0	0	0
預り金	0	19,250	0	0
職員預り金	0	0	0	0
前受金	0	0	0	0
拠点区分間借入金	0	0	0	0
賞与引当金	0	0	0	0
固定負債	[0]	[0]	[0]	[0]
リース債務	0	0	0	0
退職給付引当金	0	0	0	0
負債の部合計	88,829	87,451	20,888	3,848
基本金	[0]	[0]	[0]	[0]
基本金	0	0	0	0
基金	[0]	[0]	[0]	[654,000,000]
愛の輪基金	0	0	0	584,000,000
福祉基金	0	0	0	50,000,000
福利厚生資金	0	0	0	20,000,000
社会貢献活動推進基金	0	0	0	0
国庫補助金等特別積立金	[1]	[0]	[0]	[0]
国庫補助金等特別積立金	1	0	0	0
その他の積立金	[0]	[0]	[0]	[0]
災害ボランティア基金積立金	0	0	0	0
財政運用積立金	0	0	0	0
次期繰越活動増減差額	582,935	717,310	3,433,842	92,907,969
次期繰越活動増減差額	582,935	717,310	3,433,842	92,907,969
(うち当期活動増減差額)	△ 136,090	△ 649,261	241,057	△ 16,389,116
純資産の部合計	582,936	717,310	3,433,842	746,907,969
負債及び純資産の部合計	671,765	804,761	3,454,730	746,911,817

社会福祉事業区分 貸借対照表内訳表

社会福祉法人名 (社福)青森県社会福祉協議会

令和 2年 3月31日現在

(単位:円)

勘定科目	福利厚生事業	福祉人材センター事業	福祉サービス利用援助事業	苦情解決事業
流動資産	[4,191,517]	[8,316,794]	[1,867,154]	[268,913]
現金預金	4,191,517	8,315,626	1,867,154	268,913
事業未収金	0	1,168	0	0
未収補助金	0	0	0	0
貯蔵品	0	0	0	0
商品・製品	0	0	0	0
1年以内回収予定長期貸付金	0	0	0	0
拠点区分間貸付金	0	0	0	0
その他の流動資産	0	0	0	0
固定資産	[0]	[430,504]	[0]	[0]
基本財産	[0]	[0]	[0]	[0]
定期預金	0	0	0	0
その他の固定資産	[0]	[430,504]	[0]	[0]
車両運搬具	0	0	0	0
車両運搬具減価償却累計額	0	0	0	0
器具及び備品	0	1,265,098	0	0
器具及び備品減価償却累計額	0	△ 834,594	0	0
有形リース資産	0	0	0	0
有形リース資産減価償却累計額	0	0	0	0
権利	0	0	0	0
ソフトウェア	0	0	0	0
長期貸付金	0	0	0	0
退職給付引当資産	0	0	0	0
愛の輪基金積立資産	0	0	0	0
福祉基金積立資産	0	0	0	0
福利厚生資金積立資産	0	0	0	0
社会貢献活動推進基金積立資産	0	0	0	0
災害ボランティア積立資産	0	0	0	0
財政運用積立資産	0	0	0	0
資産の部合計	4,191,517	8,747,298	1,867,154	268,913
流動負債	[1,500,470]	[8,316,794]	[672,933]	[268,913]
事業未払金	470	8,216,794	139,021	67,915
事業未払金	1,500,000	100,000	533,912	200,998
未払消費税	0	0	0	0
1年以内返済予定リース債務	0	0	0	0
預り金	0	0	0	0
職員預り金	0	0	0	0
前受金	0	0	0	0
拠点区分間借入金	0	0	0	0
賞与引当金	0	0	0	0
固定負債	[0]	[0]	[0]	[0]
リース債務	0	0	0	0
退職給付引当金	0	0	0	0
負債の部合計	1,500,470	8,316,794	672,933	268,913
基本金	[0]	[0]	[0]	[0]
基本金	0	0	0	0
基金	[0]	[0]	[0]	[0]
愛の輪基金	0	0	0	0
福祉基金	0	0	0	0
福利厚生資金	0	0	0	0
社会貢献活動推進基金	0	0	0	0
国庫補助金等特別積立金	[0]	[0]	[0]	[0]
国庫補助金等特別積立金	0	0	0	0
その他の積立金	[0]	[0]	[0]	[0]
災害ボランティア基金積立金	0	0	0	0
財政運用積立金	0	0	0	0
次期繰越活動増減差額	2,691,047	430,504	1,194,221	0
次期繰越活動増減差額	2,691,047	430,504	1,194,221	0
(うち当期活動増減差額)	△ 221,246	237,227	62,313	△ 1
純資産の部合計	2,691,047	430,504	1,194,221	0
負債及び純資産の部合計	4,191,517	8,747,298	1,867,154	268,913

社会福祉事業区分 貸借対照表内訳表

社会福祉法人名 (社福)青森県社会福祉協議会

令和 2年 3月31日現在

(単位:円)

勘定科目	介護実習・普及 センター事業	福祉サービス評 価推進センター	第三者評価事業	介護サービス情 報公表センター
流動資産	[9,608,548]	[466,862]	[9,128,625]	[295,631]
現金預金	1,130,929	466,862	9,128,625	295,631
事業未収金	520,619	0	0	0
未収補助金	7,957,000	0	0	0
貯蔵品	0	0	0	0
商品・製品	0	0	0	0
1年以内回収予定長期貸付金	0	0	0	0
拠点区分間貸付金	0	0	0	0
その他の流動資産	0	0	0	0
固定資産	[18,651]	[0]	[0]	[212,827]
基本財産	[0]	[0]	[0]	[0]
定期預金	0	0	0	0
その他の固定資産	[18,651]	[0]	[0]	[212,827]
車両運搬具	0	0	0	0
車両運搬具減価償却累計額	0	0	0	0
器具及び備品	111,888	0	0	1,396,737
器具及び備品減価償却累計額	△ 93,237	0	0	△ 1,183,910
有形リース資産	0	0	0	0
有形リース資産減価償却累計額	0	0	0	0
権利	0	0	0	0
ソフトウェア	0	0	0	0
長期貸付金	0	0	0	0
退職給付引当資産	0	0	0	0
愛の輪基金積立資産	0	0	0	0
福祉基金積立資産	0	0	0	0
福利厚生資金積立資産	0	0	0	0
社会貢献活動推進基金積立資産	0	0	0	0
災害ボランティア積立資産	0	0	0	0
財政運用積立資産	0	0	0	0
資産の部合計	9,627,199	466,862	9,128,625	508,458
流動負債	[6,849,538]	[466,862]	[4,031,070]	[294,974]
事業未払金	67,429	335,855	31,070	205,974
事業未払金	1,782,109	131,007	4,000,000	89,000
未払消費税	0	0	0	0
1年以内返済予定リース債務	0	0	0	0
預り金	0	0	0	0
職員預り金	0	0	0	0
前受金	0	0	0	0
拠点区分間借入金	5,000,000	0	0	0
賞与引当金	0	0	0	0
固定負債	[0]	[0]	[0]	[0]
リース債務	0	0	0	0
退職給付引当金	0	0	0	0
負債の部合計	6,849,538	466,862	4,031,070	294,974
基本金	[0]	[0]	[0]	[0]
基本金	0	0	0	0
基金	[0]	[0]	[0]	[0]
愛の輪基金	0	0	0	0
福祉基金	0	0	0	0
福利厚生資金	0	0	0	0
社会貢献活動推進基金	0	0	0	0
国庫補助金等特別積立金	[0]	[0]	[0]	[0]
国庫補助金等特別積立金	0	0	0	0
その他の積立金	[0]	[0]	[0]	[0]
災害ボランティア基金積立金	0	0	0	0
財政運用積立金	0	0	0	0
次期繰越活動増減差額	2,777,661	0	5,097,555	213,484
次期繰越活動増減差額	2,777,661	0	5,097,555	213,484
(うち当期活動増減差額)	256,467	△ 1,284,365	△ 3,959,510	△ 56,720
純資産の部合計	2,777,661	0	5,097,555	213,484
負債及び純資産の部合計	9,627,199	466,862	9,128,625	508,458

社会福祉事業区分 貸借対照表内訳表

社会福祉法人名 (社福)青森県社会福祉協議会

令和 2年 3月31日現在

(単位:円)

勘定科目	地域生活定着支	障害者権利擁護	生活困窮者支援	障害福祉サービス
	援事業	事業	事業	等 人 材 育 成 事 業
流動資産	[597,981]	[168,130]	[1,010,332]	[301,460]
現金預金	597,981	168,130	897,079	301,460
事業未収金	0	0	113,253	0
未収補助金	0	0	0	0
貯蔵品	0	0	0	0
商品・製品	0	0	0	0
1年以内回収予定長期貸付金	0	0	0	0
拠点区分間貸付金	0	0	0	0
その他の流動資産	0	0	0	0
固定資産	[1]	[0]	[1,139,677]	[67,686]
基本財産	[0]	[0]	[0]	[0]
定期預金	0	0	0	0
その他の固定資産	[1]	[0]	[1,139,677]	[67,686]
車両運搬具	0	0	0	0
車両運搬具減価償却累計額	0	0	0	0
器具及び備品	126,576	0	1,579,430	249,912
器具及び備品減価償却累計額	△ 126,575	0	△ 439,753	△ 182,226
有形リース資産	0	0	0	0
有形リース資産減価償却累計額	0	0	0	0
権利	0	0	0	0
ソフトウェア	0	0	0	0
長期貸付金	0	0	0	0
退職給付引当資産	0	0	0	0
愛の輪基金積立資産	0	0	0	0
福祉基金積立資産	0	0	0	0
福利厚生資金積立資産	0	0	0	0
社会貢献活動推進基金積立資産	0	0	0	0
災害ボランティア積立資産	0	0	0	0
財政運用積立資産	0	0	0	0
資産の部合計	597,982	168,130	2,150,009	369,146
流動負債	[597,981]	[168,130]	[1,010,332]	[301,233]
事業未払金	119,416	73,348	519,209	262,233
事業未払金	478,565	94,782	491,123	39,000
未払消費税	0	0	0	0
1年以内返済予定リース債務	0	0	0	0
預り金	0	0	0	0
職員預り金	0	0	0	0
前受金	0	0	0	0
拠点区分間借入金	0	0	0	0
賞与引当金	0	0	0	0
固定負債	[0]	[0]	[0]	[0]
リース債務	0	0	0	0
退職給付引当金	0	0	0	0
負債の部合計	597,981	168,130	1,010,332	301,233
基本金	[0]	[0]	[0]	[0]
基本金	0	0	0	0
基金	[0]	[0]	[0]	[0]
愛の輪基金	0	0	0	0
福祉基金	0	0	0	0
福利厚生資金	0	0	0	0
社会貢献活動推進基金	0	0	0	0
国庫補助金等特別積立金	[0]	[0]	[0]	[0]
国庫補助金等特別積立金	0	0	0	0
その他の積立金	[0]	[0]	[0]	[0]
災害ボランティア基金積立金	0	0	0	0
財政運用積立金	0	0	0	0
次期繰越活動増減差額	1	0	1,139,677	67,913
次期繰越活動増減差額	1	0	1,139,677	67,913
(うち当期活動増減差額)	0	0	938,237	△ 62,376
純資産の部合計	1	0	1,139,677	67,913
負債及び純資産の部合計	597,982	168,130	2,150,009	369,146

社会福祉事業区分 貸借対照表内訳表

社会福祉法人名 (社福)青森県社会福祉協議会

令和 2年 3月31日現在

(単位:円)

勘定科目	合 計	内部取引消去	事業区分合計
流動資産	[165,555,407]	[△ 24,201,946]	[141,353,461]
現金預金	122,063,698		122,063,698
事業未収金	26,203,553	△ 19,201,946	7,001,607
未収補助金	7,957,000		7,957,000
貯蔵品	856,006		856,006
商品・製品	146,102		146,102
1年以内回収予定長期貸付金	579,048		579,048
拠点区分間貸付金	5,000,000	△ 5,000,000	0
その他の流動資産	2,750,000		2,750,000
固定資産	[847,014,132]		[847,014,132]
基本財産	[3,000,000]		[3,000,000]
定期預金	3,000,000		3,000,000
その他の固定資産	[844,014,132]		[844,014,132]
車両運搬具	4,926,570		4,926,570
車両運搬具減価償却累計額	△ 4,926,567		△ 4,926,567
器具及び備品	16,161,168		16,161,168
器具及び備品減価償却累計額	△ 12,893,805		△ 12,893,805
有形リース資産	15,088,581		15,088,581
有形リース資産減価償却累計額	△ 5,306,189		△ 5,306,189
権利	716,800		716,800
ソフトウェア	1,985,724		1,985,724
長期貸付金	1,766,669		1,766,669
退職給付引当資産	73,387,141		73,387,141
愛の輪基金積立資産	661,849,416		661,849,416
福祉基金積立資産	47,654,283		47,654,283
福利厚生資金積立資産	18,226,000		18,226,000
社会貢献活動推進基金積立資産	1,000,000		1,000,000
災害ボランティア積立資産	2,000,981		2,000,981
財政運用積立資産	22,377,360		22,377,360
資産の部合計	1,012,569,539	△ 24,201,946	988,367,593
流動負債	[67,874,246]	[△ 24,201,946]	[43,672,300]
事業未払金	16,319,283		16,319,283
事業未払金	19,219,632	△ 19,201,946	17,686
未払消費税	6,573,900		6,573,900
1年以内返済予定リース債務	4,308,371		4,308,371
預り金	80,230		80,230
職員預り金	191,332		191,332
前受金	14,000		14,000
拠点区分間借入金	5,000,000	△ 5,000,000	0
賞与引当金	16,167,498		16,167,498
固定負債	[139,441,541]		[139,441,541]
リース債務	5,474,021		5,474,021
退職給付引当金	133,967,520		133,967,520
負債の部合計	207,315,787	△ 24,201,946	183,113,841
基本金	[3,000,000]		[3,000,000]
基本金	3,000,000		3,000,000
基金	[655,000,000]		[655,000,000]
愛の輪基金	584,000,000		584,000,000
福祉基金	50,000,000		50,000,000
福利厚生資金	20,000,000		20,000,000
社会貢献活動推進基金	1,000,000		1,000,000
国庫補助金等特別積立金	[228,691]		[228,691]
国庫補助金等特別積立金	228,691		228,691
その他の積立金	[27,000,981]		[27,000,981]
災害ボランティア基金積立金	2,000,981		2,000,981
財政運用積立金	25,000,000		25,000,000
次期繰越活動増減差額	120,024,080		120,024,080
次期繰越活動増減差額	120,024,080		120,024,080
(うち当期活動増減差額)	△ 29,252,368		△ 29,252,368
純資産の部合計	805,253,752		805,253,752
負債及び純資産の部合計	1,012,569,539	△ 24,201,946	988,367,593

公益事業区分 貸借対照表内訳表

社会福祉法人名 (社福)青森県社会福祉協議会

令和 2年 3月31日現在

(単位:円)

勘定科目	社会福祉事業 職員共済事業	介護福祉士修学資金 等貸付事業	合計	内部取引消去	事業区分合計
流動資産	[111,449,681]	[496,039,930]	[607,489,611]	[]	[607,489,611]
現金預金	0	482,364,140	482,364,140		482,364,140
事業未収金	86,798,151	17,686	86,815,837		86,815,837
未収補助金	0	8,707,414	8,707,414		8,707,414
1年以内回収予定長期貸付金	24,651,530	4,950,690	29,602,220		29,602,220
固定資産	[10,351,505,921]	[484,355,661]	[10,835,861,582]	[]	[10,835,861,582]
基本財産	[0]	[0]	[0]	[]	[0]
その他の固定資産	[10,351,505,921]	[484,355,661]	[10,835,861,582]	[]	[10,835,861,582]
器具及び備品	333,900	179,550	513,450		513,450
器具及び備品減価償却累計額	△ 333,898	△ 179,549	△ 513,447		△ 513,447
有形リース資産	3,151,692	0	3,151,692		3,151,692
有形リース資産減価償却累計額	△ 2,097,190	0	△ 2,097,190		△ 2,097,190
長期貸付金	64,776,801	432,645,436	497,422,237		497,422,237
徴収不能引当金	0	△ 3,289,776	△ 3,289,776		△ 3,289,776
退職共済事業管理資産	10,285,674,616	0	10,285,674,616		10,285,674,616
介護福祉士修学資金等積立資産	0	55,000,000	55,000,000		55,000,000
資産の部合計	10,462,955,602	980,395,591	11,443,351,193	[]	11,443,351,193
流動負債	[2,102,376]	[425,598]	[2,527,974]	[]	[2,527,974]
事業未払金	1,047,874	425,102	1,472,976		1,472,976
事業未払金	0	496	496		496
1年以内返済予定リース債務	1,054,502	0	1,054,502		1,054,502
固定負債	[10,460,853,226]	[0]	[10,460,853,226]	[]	[10,460,853,226]
退職共済預り金	10,460,853,226	0	10,460,853,226		10,460,853,226
負債の部合計	10,462,955,602	425,598	10,463,381,200	[]	10,463,381,200
国庫補助金等特別積立金	[0]	[946,805,590]	[946,805,590]	[]	[946,805,590]
国庫補助金等特別積立金	0	946,805,590	946,805,590		946,805,590
その他の積立金	[0]	[55,000,000]	[55,000,000]	[]	[55,000,000]
介護福祉士修学資金等積立金	0	55,000,000	55,000,000		55,000,000
次期繰越活動増減差額	0	△ 21,835,597	△ 21,835,597		△ 21,835,597
次期繰越活動増減差額	0	△ 21,835,597	△ 21,835,597		△ 21,835,597
(うち当期活動増減差額)	0	△ 41,339,330	△ 41,339,330		△ 41,339,330
純資産の部合計	0	979,969,993	979,969,993	[]	979,969,993
負債及び純資産の部合計	10,462,955,602	980,395,591	11,443,351,193	[]	11,443,351,193

財務諸表に対する注記（法人全体用）

1. 継続事業の前提に関する注記

該当なし

2. 重要な会計方針

(1) 有価証券の評価基準及び評価方法

満期保有目的の債券以外の有価証券で時価のあるもの - 決算日の市場価格に基づく時価法

(2) 棚卸資産の評価基準及び評価方法

棚卸資産は、個別法に基づく減価法により評価する。

(3) 固定資産の減価償却方法

①有形固定資産

定額法による減価償却を実施する。

②無形固定資産

定額法による減価償却を実施する。

③リース資産（所有権移転ファイナンス・リース）

定額法による減価償却を実施する。

④リース資産（所有権移転外ファイナンス・リース）

定額法による減価償却を実施する。

(4) 引当金の計上基準

- ・退職給付引当金 - 役職員に対して将来支給する退職金のうち、本会が負担する青森県民間社会福祉事業職員共済制度掛金累計額及び、本会職員退職金の支給に関する規程に基づく期末要支給額
- ・賞与引当金 - 次年度の在籍が確定している職員に対して将来支給する賞与のうち、当該会計年度の負担に属する見込額
- ・徴収不能引当金 - 金銭債権のうち、徴収不能のおそれがあるものの見込額

3. 重要な会計方針の変更

該当なし

4. 法人で採用する退職給付制度

青森県民間社会福祉事業職員共済制度及び本会職員退職金の支給に関する規程に基づく退職金制度

5. 法人が作成する計算書類と拠点区分・サービスク区分

当法人の作成する計算書類は以下のとおりになっている。

(1) 法人全体の計算書類（第一号の一様式、第二号の一様式、第三号の一様式）

(2) 事業区分別内訳表（第一号の二様式、第二号の二様式、第三号の二様式）

(3) 社会福祉事業における拠点区分別内訳表（第一号の三様式、第二号の三様式、第三号の三様式）

(4) 公益事業における拠点区分別内訳表（第一号の三様式、第二号の三様式、第三号の三様式）

(5) 収益事業における拠点区分別内訳表（第一号の三様式、第二号の三様式、第三号の三様式）

当法人では、収益事業を実施していないため作成していない。

(6) 以下の附属明細書

①別紙 3 ② 寄附金収益明細書

②別紙 3 ③ 補助金事業等収益明細書

- ③別紙 ③④ 事業区分間及び拠点区分間繰入金明細書
- ④別紙 ③⑥ 基本金明細書
- ⑤別紙 ③⑦ 国庫補助金等特別積立金明細書
- ⑥別紙 ③⑧ 基本財産及びその他の固定資産の明細書
- ⑦別紙 ③⑨ 引当金明細書
- ⑧別紙 ③⑩ 拠点区分資金収支明細書
- ⑨別紙 ③⑩-1 サービス区分資金収支計算書
- ⑩別紙 ③⑪ 拠点区分事業活動明細書
- ⑪別紙 ③⑪-1 サービス区分事業活動計算書
- ⑫別紙 ③⑫ 積立金積立資産明細書
- ⑬別紙 ③⑬ サービス区分間繰入金明細書

(7) 財産目録 (法人全体)

(8) 各拠点区分におけるサービス区分の内容

事業区分	拠点区分	サービス区分
社会福祉事業	ア 法人運営事業	法人運営事業
		職員退職手当金積立事業
		福祉医療機構退職手当共済事業
	イ 企画・広報事業	総合企画事業
		福祉情報提供事業
		大会集会等開催事業
		社会福祉研修事業
		多機関協働モデル事業
		包括的支援体制事業
	ウ 連絡・調整事業	教員志願者介護等体験事業
		被災者支援体制強化事業
	エ 助成事業	青森県善意銀行運営事業
	オ 住民参加支援事業	福祉ネットワークづくり事業
	カ 社会福祉事業従事者研修事業	介護福祉支援事業
	キ 経営指導事業	福祉施設経営指導事業
		災害福祉広域支援事業
	ク 市町村社協総合支援事業	市町村社協活動支援事業
	ケ 共同募金配分金事業	共同募金配分金事業
	コ ボランティア活動事業	ボランティア活動事業
	サ 民生委員活動推進事業	民生委員活動推進事業
		民生委員互助事業
	シ 基金運営事業	福祉基金運営事業
		愛の輪基金運営事業
	ス 福利厚生事業	福利厚生事業
	セ 福祉人材センター事業	福祉人材センター事業
		福祉・介護人材マッチング機能強化事業
		福祉・介護人材確保対策事業
		三ツ星保育支援センター運営事業
介護職員初任者研修受講費補助事業		
介護職員育児支援事業費補助事業		
放課後児童支援員研修事業		

	ソ 福祉サービス利用援助事業	日常生活自立支援事業 成年後見制度関連事業
	タ 苦情解決事業	福祉サービス苦情解決事業
	チ 介護実習・普及センター事業	介護実習・普及センター事業 介護啓発・福祉機器普及センター事業
	ツ 福祉サービス評価推進センター事業	第三者評価推進委員会
	テ 第三者評価事業	第三者評価事業 地域密着型外部評価事業
	ト 介護サービス情報公表センター事業	介護サービス情報公表センター事業
	ナ 地域生活定着支援事業	地域生活定着支援事業
	ニ 障害者権利擁護事業	障害者権利擁護センター運営事業
	ヌ 生活困窮者支援事業	生活困窮者自立相談支援事業
	ネ 障害福祉サービス等人材育成事業	障害福祉サービス等人材育成事業
	公益事業	ノ 社会福祉事業職員共済事業
ハ 介護福祉士等修学資金貸付事業		介護福祉士等修学資金貸付事業
		ひとり親家庭高等職業訓練促進資金貸付事業

6. 基本財産の増減の内容及び金額

基本財産の増減の内容及び金額は以下のとおりである。

(単位：円)

基本財産の種類	前期末残高	当期増加額	当期減少額	当期末残高
定期預金	3,000,000	0	0	3,000,000
合計	3,000,000	0	0	3,000,000

7. 基本金又は国庫補助金等特別積立金の取崩し

(1) 介護福祉士等修学資金貸付事業拠点区分

国庫補助金等特別積立金 31,208,848 円を取り崩した。

(2) 保育士修学資金貸付事業拠点区分

国庫補助金等特別積立金 16,800,780 円を取り崩した。

(3) ひとり親家庭高等職業訓練促進資金貸付事業拠点区分

国庫補助金等特別積立金 1,424,065 円を取り崩した。

8. 担保に供している資産

該当なし

9. 固定資産の取得価額、減価償却累計額及び当期末残高

固定資産の取得価格、減価償却累計額及び当期末残高は以下のとおりである。

(1) 法人運営事業拠点区分

(単位：円)

資産の種類	取得価格	減価償却累計額	当期末残高
車輛運搬具	4,926,570	4,926,567	3
器具及び備品	4,016,790	3,777,856	238,934
有形リース資産	9,572,778	3,882,997	5,689,781
小計	18,516,138	12,587,420	5,928,718

(2) 企画広報事業拠点区分

資産の種類	取得価格	減価償却累計額	当期末残高
器具及び備品	596,302	287,131	309,171
ソフトウェア	2,160,000	468,000	1,692,000
小計	2,756,302	755,131	2,001,171

(3) 住民参加支援事業拠点区分

資産の種類	取得価格	減価償却累計額	当期末残高
器具及び備品	1,895,400	1,390,499	504,901
有形リース資産	5,515,803	1,423,192	4,092,611
小計	7,411,203	2,813,691	4,597,512

(4) 社会福祉事業従事者研修事業拠点区分

資産の種類	取得価格	減価償却累計額	当期末残高
器具及び備品	1,394,708	1,394,704	4
ソフトウェア	429,840	136,116	293,724
小計	1,824,548	1,530,820	293,728

(5) 経営指導事業拠点区分

資産の種類	取得価格	減価償却累計額	当期末残高
器具及び備品	997,920	769,230	228,690
小計	997,920	769,230	228,690

(6) 共同募金配分金事業拠点区分

資産の種類	取得価格	減価償却累計額	当期末残高
器具及び備品	2,021,682	1,905,368	116,314
小計	2,021,682	1,905,368	116,314

(7) ボランティア活動事業拠点区分

資産の種類	取得価格	減価償却累計額	当期末残高
器具及び備品	508,725	508,722	3
小計	508,725	508,722	3

(8) 福祉人材センター事業拠点区分

資産の種類	取得価格	減価償却累計額	当期末残高
器具及び備品	1,265,098	834,594	430,504
小計	1,265,098	834,594	430,504

(9) 介護実習・普及センター事業拠点区分

資産の種類	取得価格	減価償却累計額	当期末残高
器具及び備品	111,888	93,237	18,651
小計	111,888	93,237	18,651

(10) 介護サービス情報公表センター事業拠点区分

資産の種類	取得価格	減価償却累計額	当期末残高
器具及び備品	1,396,737	1,183,910	212,827
小計	1,396,737	1,183,910	212,827

(11) 地域生活定着支援事業拠点区分

資産の種類	取得価格	減価償却累計額	当期末残高
器具及び備品	126,576	126,575	1
小計	126,576	126,575	1

(12) 生活困窮者支援事業拠点区分

資産の種類	取得価格	減価償却累計額	当期末残高
器具及び備品	1,579,430	439,753	1,139,677
小計	1,579,430	439,753	1,139,677

(13) 障害福祉サービス人材育成事業拠点区分

資産の種類	取得価格	減価償却累計額	当期末残高
器具及び備品	249,912	182,226	67,686
小計	249,912	182,226	67,686

(14) 社会福祉事業職員共済事業拠点区分

資産の種類	取得価格	減価償却累計額	当期末残高
器具及び備品	333,900	333,898	2
有形リース資産	3,151,692	2,097,190	1,054,502
小計	3,485,592	2,431,088	1,054,504

(15) 介護福祉士就学資金等貸付事業拠点区分

資産の種類	取得価格	減価償却累計額	当期末残高
器具及び備品	179,550	179,549	1
小計	179,550	179,549	1

資産の種類	取得価格	減価償却累計額	当期末残高
車両運搬具合計	4,926,570	4,926,567	3
器具及び備品合計	16,674,618	13,407,252	3,267,366
ソフトウェア合計	2,589,840	604,116	1,985,724
有形リース資産	18,240,273	7,403,379	10,836,894
合計	42,431,301	26,341,314	16,089,987

10. 債権額、徴収不能引当金の当期末残高、債権の当期末残高

債権額、徴収不能引当金の当期末残高、債権の当期末残高は、以下のとおりである。

(単位：円)

	債権額	徴収不能引当金の当期末残高	当期末残高
福祉基金貸付金	2,345,717	0	2,345,717
職員共済貸付金	89,428,331	0	89,428,331
介護福祉士等修学資金貸付金	270,102,923	3,289,776	266,813,147
介護福祉士実務者研修受講資金貸付金	46,096,336	0	46,096,336
離職介護人材再就職準備金貸付金	7,160,000	0	7,160,000
保育士修学資金貸付金	84,763,850	0	84,763,850
潜在保育士再就職準備金貸付金	12,900,000	0	12,900,000
入学準備金貸付金	13,773,017	0	13,773,017
就職準備金	2,800,000	0	2,800,000
事業未収金 (内部取引消去後)	93,799,262	0	93,799,262
未収補助金	16,664,414	0	16,664,414
合計	639,833,850	3,289,776	636,544,074

11. 満期保有目的の債券の内訳並びに帳簿価額、時価及び評価損益

該当なし

12. 関連当事者との取引の内容

該当なし

13. 重要な偶発債務

該当なし

14. 重要な後発事象

該当なし

15. その他社会福祉法人の資金収支及び純資産増減の状況並びに資産、負債及び純資産の状態を明らかにするために必要な事項

(1) 生活福祉資金会計の取扱いについて

法人単位貸借対照表、法人単位資金収支計算書及び法人単位事業活動計算書並びに対応する附属明細書並びに法人全体についての計算書類に対する注記には、生活福祉資金会計準則により経理処理を行い、別途計算書類を作成している生活福祉資金貸付事業は含まれていない。

(2) 国庫補助金等特別積立金について

【法人単位貸借対照表に係る国庫補助金等特別積立金内訳】

(単位：円)

拠点区分	前期繰越額	当期積増額	当期取崩額	当期末残高
経営指導事業	478,170	0	249,480	228,690
共同募金配分金事業	39,240	0	39,239	1
介護福祉士等修学資金貸付事業	904,549,282	91,690,001	49,433,693	946,805,590
【内訳】				
介護福祉士修学資金等貸付事業	664,035,726	0	31,208,848	632,826,878
保育士修学資金等貸付事業 (過年度修正収益 46,459,000 円含)	213,762,756	46,459,000	16,800,780	243,420,976
ひとり親家庭高等職業訓練 促進資金貸付事業 (過年度修正収益 1,620,001 円含)	26,750,800	45,231,001	1,424,065	70,557,736
合計	905,066,692	91,690,001	49,722,412	947,034,281

一般会計 拠点区分

法人運営事業拠点区分 資金収支計算書

社会福祉法人名 (社福) 青森県社会福祉協議会

0001
法人運営事業

(自) 平成31年 4月 1日 (至) 令和 2年 3月31日
(平成31年度)

(単位: 円)

親会計合算

勘 定 科 目		予 算(A)	決 算(B)	差 異(A)-(B)	備考
事業収入	会費収入	[17,498,000]	[17,660,700]	[△162,700]	
	一般会費収入	(17,498,000)	(17,660,700)	(△162,700)	
	市町村社協会費収入	9,870,000	9,870,700	△700	
	施設会費収入	6,328,000	6,410,000	△82,000	
	団体等会費収入	450,000	450,000	0	
	賛助会費収入	850,000	930,000	△80,000	
	分担金収入	[478,000]	[478,000]	[0]	
	市町村社協分担金収入	(478,000)	(478,000)	(0)	
	地域福祉活動対策資金収入	478,000	478,000	0	
	寄附金収入	[114,000]	[126,433]	[△12,433]	
	経常経費寄附金収入	(114,000)	(126,433)	(△12,433)	
	一般寄附金収入	114,000	126,433	△12,433	
	経常経費補助金収入	[2,913,000]	[0]	[2,913,000]	
	共同募金配分金収入	(2,913,000)	(0)	(2,913,000)	
	災害等準備金収入	2,913,000	0	2,913,000	
	受託金収入	[10,613,000]	[10,503,500]	[109,500]	
	福祉医療機構受託金収入	(630,000)	(520,500)	(109,500)	
	退職共済事務費収入	630,000	520,500	109,500	
	各種団体受託金収入	(9,983,000)	(9,983,000)	(0)	
	各種団体受託金収入	9,983,000	9,983,000	0	
	事業収入	[8,162,000]	[12,260,608]	[△4,098,608]	
	賃貸料収入	0	3,983,904	△3,983,904	
	資料・図書等頒布収入	68,000	98,959	△30,959	
	広告料収入	7,300,000	7,298,000	2,000	
	手数料収入	494,000	629,745	△135,745	
	ピアノ利用料収入	300,000	250,000	50,000	
	受取利息配当金収入	[183,000]	[187,460]	[△4,460]	
受取利息配当金収入	(183,000)	(187,460)	(△4,460)		
受取利息配当金収入	183,000	187,460	△4,460		
その他の収入	[1,154,000]	[1,820,657]	[△666,657]		
雑収入	(1,154,000)	(1,820,657)	(△666,657)		
雑収入	1,154,000	1,820,657	△666,657		
事業活動収入計(1)		41,115,000	43,037,358	△1,922,358	
事業活動	人件費支出	[22,828,000]	[23,174,625]	[△346,625]	
	役員報酬支出	1,196,000	999,600	196,400	
	職員給料支出	(5,987,000)	(5,753,393)	(233,607)	
	職員給料支出	4,817,000	4,815,400	1,600	
	職員諸手当支出	1,170,000	937,993	232,007	
	職員賞与支出	1,352,000	1,154,887	197,113	
	非常勤職員給与支出	(644,000)	(572,771)	(71,229)	
	非常勤職員給与支出	603,000	552,720	50,280	
	非常勤職員諸手当支出	41,000	20,051	20,949	
	退職給付支出	(12,754,000)	(13,949,671)	(△1,195,671)	
	退職給付支出	12,454,000	12,454,000	0	
	職員共済退職給付支出	300,000	1,495,671	△1,195,671	
	法定福利費支出	895,000	744,303	150,697	
	事業費支出	[5,750,000]	[4,908,434]	[841,566]	
	旅費交通費支出	(4,749,000)	(4,461,711)	(287,289)	

法人運営事業拠点区分 資金収支計算書

社会福祉法人名 (社福) 青森県社会福祉協議会

0001
法人運営事業

(自) 平成31年 4月 1日 (至) 令和 2年 3月31日
(平成31年度)

(単位: 円)

親会計合算

勘定科目		予算(A)	決算(B)	差異(A)-(B)	備考
に 支	役員旅費支出	4,749,000	4,461,711	287,289	
	事務消耗品費支出	147,000	90,413	56,587	
	印刷製本費支出	21,000	20,327	673	
	水道光熱費支出	60,000	60,000	0	
	燃料費支出	11,000	0	11,000	
	通信運搬費支出	182,000	60,149	121,851	
	業務委託費支出	(100,000)	(0)	(100,000)	
	その他業務委託費支出	100,000	0	100,000	
	手数料支出	82,000	27,036	54,964	
	賃借料支出	212,000	53,040	158,960	
よ 支	車両費支出	(57,000)	(7,000)	(50,000)	
	車両燃料費支出	57,000	7,000	50,000	
	保守料支出	129,000	128,758	242	
	事務費支出	[19,459,000]	[17,641,298]	[1,817,702]	
	福利厚生費支出	358,000	331,348	26,652	
	旅費交通費支出	(1,595,000)	(1,234,015)	(360,985)	
	役員旅費支出	1,532,000	1,175,840	356,160	
	委員等旅費支出	63,000	58,175	4,825	
	研修研究費支出	(427,000)	(335,440)	(91,560)	
	役員旅費支出	340,000	310,600	29,400	
る 支	参加費支出	87,000	24,840	62,160	
	事務消耗品費支出	1,721,000	1,215,617	505,383	
	印刷製本費支出	1,796,000	1,065,600	730,400	
	水道光熱費支出	645,000	275,700	369,300	
	燃料費支出	36,000	12,672	23,328	
	修繕費支出	200,000	106,572	93,428	
	通信運搬費支出	1,121,000	1,351,471	△230,471	
	会議費支出	161,000	30,424	130,576	
	広報費支出	133,000	54,600	78,400	
	業務委託費支出	(1,656,000)	(1,654,492)	(1,508)	
収 支	その他業務委託費支出	1,656,000	1,654,492	1,508	
	手数料支出	942,000	463,806	478,194	
	保険料支出	1,103,000	962,174	140,826	
	賃借料支出	1,991,000	1,291,785	699,215	
	車両費支出	(271,000)	(307,272)	(△36,272)	
	車両費支出	160,000	98,091	61,909	
	車両燃料費支出	111,000	209,181	△98,181	
	租税公課支出	3,750,000	5,882,044	△2,132,044	
	保守料支出	505,000	389,578	115,422	
	渉外費支出	460,000	277,480	182,520	
出 支	諸会費支出	(6,000)	(6,000)	(0)	
	その他会費支出	6,000	6,000	0	
	会議参加費支出	80,000	0	80,000	
	諸謝金支出	203,000	174,700	28,300	
	食糧費支出	150,000	0	150,000	
	返還金支出	(0)	(41,400)	(△41,400)	
	県委託費返還金支出	0	41,400	△41,400	
	雑支出	(149,000)	(177,108)	(△28,108)	

法人運営事業拠点区分 資金収支計算書

社会福祉法人名 (社福) 青森県社会福祉協議会

0001
法人運営事業

(自) 平成31年 4月 1日 (至) 令和 2年 3月31日
(平成31年度)

(単位: 円)

親会計合算

勘定科目		予算(A)	決算(B)	差異(A)-(B)	備考
	雑支出	149,000	177,108	△28,108	
	分担金支出	[1,431,000]	[1,419,000]	[12,000]	
	分担金支出	(1,431,000)	(1,419,000)	(12,000)	
	全国社会福祉協議会分担金支出	788,000	778,000	10,000	
	ブロック社会福祉協議会分担金支出	40,000	40,000	0	
	全社協地域福祉推進委員分担金支出	503,000	501,000	2,000	
	その他分担金支出	100,000	100,000	0	
	支払利息支出	[103,000]	[100,907]	[2,093]	
	支払利息支出	103,000	100,907	2,093	
	事業活動支出計(2)	49,571,000	47,244,264	2,326,736	
	事業活動資金収支差額(3)=(1)-(2)	△8,456,000	△4,206,906	△4,249,094	
施設 整備 等に よる 収入 支					
	施設整備等収入計(4)	0	0	0	
	固定資産取得支出	[170,000]	[167,750]	[2,250]	
	器具及び備品取得支出	170,000	167,750	2,250	
	固定資産除却・廃棄支出	[100,000]	[0]	[100,000]	
	固定資産除却・廃棄支出	100,000	0	100,000	
	ファイナンス・リース債務の返済支出	[3,884,000]	[3,882,997]	[1,003]	
	ファイナンス・リース債務の返済支出	3,884,000	3,882,997	1,003	
	施設整備等支出計(5)	4,154,000	4,050,747	103,253	
	施設整備等資金収支差額(6)=(4)-(5)	△4,154,000	△4,050,747	△103,253	
そ の 収 入					
	積立資産取崩収入	[33,224,000]	[34,052,839]	[△828,839]	
	退職給付引当資産取崩収入	(12,754,000)	(13,575,906)	(△821,906)	
	退職給付引当資産取崩収入	12,454,000	12,454,000	0	
	職員共済退職給付引当資産取崩収入	300,000	1,121,906	△821,906	
	財政運用積立資産取崩収入	20,000,000	20,000,000	0	
	長期未収入金対応積立資産取崩収入	470,000	476,933	△6,933	
	生活福祉資金会計繰入金収入	[249,000]	[249,000]	[0]	
	生活福祉資金貸付事務費事業繰入金収入	249,000	249,000	0	
	事業区分間繰入金収入	[1,668,000]	[1,668,000]	[0]	
	公益事業繰入金収入	(1,668,000)	(1,668,000)	(0)	
	民間社会福祉事業職員共済事業繰入金収入	812,000	812,000	0	
	介護福祉士修学資金等貸付事業繰入金収入	295,000	295,000	0	
	保育士修学資金等貸付事業繰入金収入	561,000	561,000	0	
	拠点区分間繰入金収入	[22,550,000]	[22,590,876]	[△40,876]	
	企画広報事業繰入金収入	(3,376,000)	(3,376,000)	(0)	
	総合企画事業繰入金収入	393,000	393,000	0	
	社会福祉研修事業繰入金収入	2,983,000	2,983,000	0	
	連絡調整事業繰入金収入	(1,529,000)	(1,528,861)	(139)	
他					
	教員志願者介護等体験事業繰入金収入	1,047,000	1,047,000	0	
	六法種別協等連絡調整事業繰入金収入	482,000	481,861	139	
	社会福祉事業従事者研修事業繰入金収入	(3,098,000)	(3,097,008)	(992)	
	介護福祉支援事業繰入金収入	3,098,000	3,097,008	992	

法人運営事業拠点区分 資金収支計算書

社会福祉法人名 (社福) 青森県社会福祉協議会

0001
法人運営事業

(自) 平成31年 4月 1日 (至) 令和 2年 3月31日
(平成31年度)

(単位: 円)

親会計合算

勘 定 科 目		予 算(A)	決 算(B)	差 異(A)-(B)	備 考
の 入 活 動 に	経営指導事業繰入金収入	(1,100,000)	(1,100,000)	(0)	
	福祉施設経営指導事業繰入金収入	1,100,000	1,100,000	0	
	市町村社協総合支援事業繰入金収入	(1,001,000)	(1,001,000)	(0)	
	市町村社協活動支援事業繰入金収入	1,001,000	1,001,000	0	
	基金運営事業繰入金収入	(2,274,000)	(2,274,000)	(0)	
	愛の輪基金運営事業繰入金収入	2,274,000	2,274,000	0	
	福利厚生事業繰入金収入	(1,500,000)	(1,500,000)	(0)	
	福利厚生事業繰入金収入	1,500,000	1,500,000	0	
	福祉人材センター事業繰入金収入	(588,000)	(588,000)	(0)	
	福祉人材センター事業繰入金収入	277,000	277,000	0	
	三ツ星保育支援センター運営事業繰入金収入	311,000	311,000	0	
	福祉サービス利用援助事業繰入金収入	(723,000)	(723,000)	(0)	
	日常生活自立支援事業繰入金収入	723,000	723,000	0	
	苦情解決事業繰入金収入	(361,000)	(361,000)	(0)	
	福祉サービス苦情解決事業繰入金収入	361,000	361,000	0	
	介護実習・普及センター事業繰入金収入	(1,725,000)	(1,725,000)	(0)	
	介護実習・普及センター事業繰入金収入	1,542,000	1,542,000	0	
	介護啓発・福祉機器普及センター事業繰入金収入	183,000	183,000	0	
	福祉サービス評価推進センター事業繰入金収入	(89,000)	(131,007)	(△42,007)	
	第三者評価推進委員会繰入金収入	89,000	131,007	△42,007	
第三者評価事業繰入金収入	(4,000,000)	(4,000,000)	(0)		
第三者評価事業繰入金収入	2,000,000	2,000,000	0		
地域密着型外部評価事業繰入金収入	2,000,000	2,000,000	0		
介護サービス情報公表センター事業繰入金収入	(222,000)	(222,000)	(0)		
介護サービス情報公表センター事業繰入金収入	222,000	222,000	0		
地域生活定着支援事業繰入金収入	(251,000)	(251,000)	(0)		
地域生活定着支援事業繰入金収入	251,000	251,000	0		
生活困窮者支援事業繰入金収入	(713,000)	(713,000)	(0)		
生活困窮者自立相談支援事業繰入金収入	713,000	713,000	0		
その他の活動収入計(7)	57,691,000	58,560,715	△869,715		
よ 支	積立資産支出	[26,900,000]	[26,910,882]	[△10,882]	
	退職給付引当資産支出	(6,786,000)	(6,784,449)	(1,551)	
	退職給付引当資産支出	6,693,000	6,692,437	563	
	職員共済退職給付引当資産支出	93,000	92,012	988	
	財政運用積立資産支出	20,000,000	20,000,000	0	
	長期未収入金対応積立資産支出	114,000	126,433	△12,433	
	事業区分間繰入金支出	[35,000]	[34,504]	[496]	
	公益事業繰入金支出	(35,000)	(34,504)	(496)	
	保育士修学資金等貸付事業繰入金支出	35,000	34,504	496	
	拠点区分間繰入金支出	[18,504,000]	[14,948,423]	[3,555,577]	
	企画広報事業繰入金支出	(3,670,000)	(3,527,970)	(142,030)	
総合企画事業繰入金支出	3,070,000	3,049,965	20,035		
福祉情報提供事業繰入金支出	200,000	200,000	0		

法人運営事業拠点区分 資金収支計算書

社会福祉法人名 (社福) 青森県社会福祉協議会

0001
法人運営事業(自) 平成31年 4月 1日 (至) 令和 2年 3月31日
(平成31年度)

(単位: 円)

親会計合算

勘 定 科 目		予 算(A)	決 算(B)	差 異(A)-(B)	備考
収 入	多機関協働モデル事業繰入金支出	350,000	254,337	95,663	
	包括的支援体制事業繰入金支出	50,000	23,668	26,332	
	連絡調整事業繰入金支出	(171,000)	(152,323)	(18,677)	
	被災者支援体制強化事業繰入金支出	171,000	152,323	18,677	
	経営指導事業繰入金支出	(114,000)	(64,530)	(49,470)	
	災害福祉広域支援事業繰入金支出	114,000	64,530	49,470	
	市町村社協総合支援事業繰入金支出	(6,729,000)	(5,558,795)	(1,170,205)	
	市町村社協活動支援事業繰入金支出	6,729,000	5,558,795	1,170,205	
	ボランティア活動事業繰入金支出	(150,000)	(133,797)	(16,203)	
	ボランティア活動事業繰入金支出	150,000	133,797	16,203	
	福祉人材センター事業繰入金支出	(100,000)	(0)	(100,000)	
	福祉人材センター事業繰入金支出	100,000	0	100,000	
	福祉サービス利用援助事業繰入金支出	(1,499,000)	(1,065,088)	(433,912)	
	日常生活自立支援事業繰入金支出	1,499,000	1,065,088	433,912	
	苦情解決事業繰入金支出	(711,000)	(510,002)	(200,998)	
	福祉サービス苦情解決事業繰入金支出	711,000	510,002	200,998	
	介護実習・普及センター事業繰入金支出	(260,000)	(28,388)	(231,612)	
	介護実習・普及センター事業繰入金支出	210,000	28,388	181,612	
	介護啓発・福祉機器普及センター事業繰入金支出	50,000	0	50,000	
	介護サービス情報公表センター事業繰入金支出	(89,000)	(0)	(89,000)	
	介護サービス情報公表センター事業繰入金支出	89,000	0	89,000	
	地域生活定着支援事業繰入金支出	(1,876,000)	(1,397,435)	(478,565)	
	地域生活定着支援事業繰入金支出	1,876,000	1,397,435	478,565	
	障害者権利擁護事業繰入金支出	(1,996,000)	(1,901,218)	(94,782)	
	障害者権利擁護センター運営事業繰入金支出	1,996,000	1,901,218	94,782	
	生活困窮者支援事業繰入金支出	(1,100,000)	(608,877)	(491,123)	
	生活困窮者自立相談支援事業繰入金支出	1,100,000	608,877	491,123	
障害福祉サービス等人材育成事業繰入金支出	(39,000)	(0)	(39,000)		
障害福祉サービス等人材育成事業繰入金支出	39,000	0	39,000		
その他の活動支出計(8)	45,439,000	41,893,809	3,545,191		
その他の活動資金収支差額(9)=(7)-(8)	12,252,000	16,666,906	△4,414,906		
予備費支出(10)	0				
当期資金収支差額合計(11)=(3)+(6)+(9)-(10)	△358,000	8,409,253	△8,767,253		
前期末支払資金残高(12)	49,638,000	49,639,213	△1,213		
当期末支払資金残高(11)+(12)	49,280,000	58,048,466	△8,768,466		

企画広報事業拠点区分 資金収支計算書

社会福祉法人名 (社福) 青森県社会福祉協議会

0003
企画広報事業

(自) 平成31年 4月 1日 (至) 令和 2年 3月31日
(平成31年度)

(単位：円)

親会計合算

勘 定 科 目		予 算(A)	決 算(B)	差 異(A)-(B)	備考
事 業 活 動	会費収入	[9,060,000]	[8,960,000]	[100,000]	
	一般会費収入	(9,060,000)	(8,960,000)	(100,000)	
	社会貢献活動会費収入	9,060,000	8,960,000	100,000	
	寄附金収入	[23,000]	[23,000]	[0]	
	経常経費寄附金収入	(23,000)	(23,000)	(0)	
	一般寄附金収入	23,000	23,000	0	
	受託金収入	[14,187,000]	[14,200,971]	[△13,971]	
	都道府県受託金収入	(5,325,000)	(5,325,208)	(△208)	
	その他県受託金収入	5,325,000	5,325,208	△208	
	全社協受託金収入	(693,000)	(705,834)	(△12,834)	
	全社協受託金収入	693,000	705,834	△12,834	
	その他受託金収入	(8,169,000)	(8,169,929)	(△929)	
	その他受託金収入	8,169,000	8,169,929	△929	
	貸付事業収入	[10,000]	[0]	[10,000]	
	償還金収入	(10,000)	(0)	(10,000)	
	その他貸付金償還金収入	10,000	0	10,000	
	事業収入	[6,637,000]	[6,336,575]	[300,425]	
	参加費収入	6,073,000	5,953,500	119,500	
	利用料収入	93,000	0	93,000	
	資料・図書等頒布収入	110,000	105,000	5,000	
広告料収入	180,000	180,000	0		
手数料収入	71,000	65,630	5,370		
経済的援助返還金収入	50,000	32,445	17,555		
保証人確保支援事業利用料収入	60,000	0	60,000		
受取利息配当金収入	[0]	[1,391]	[△1,391]		
受取利息配当金収入	(0)	(1,391)	(△1,391)		
受取利息配当金収入	0	1,391	△1,391		
その他の収入	[10,000]	[0]	[10,000]		
雑収入	(10,000)	(0)	(10,000)		
雑収入	10,000	0	10,000		
事業活動収入計(1)		29,927,000	29,521,937	405,063	
に 支 よ	人件費支出	[12,747,000]	[12,752,047]	[△5,047]	
	職員給料支出	(7,025,000)	(7,039,661)	(△14,661)	
	職員給料支出	5,952,000	5,949,100	2,900	
	職員諸手当支出	1,073,000	1,090,561	△17,561	
	職員賞与支出	2,437,000	2,445,274	△8,274	
	非常勤職員給与支出	(1,525,000)	(1,522,549)	(2,451)	
	非常勤職員給与支出	1,311,000	1,309,420	1,580	
	非常勤職員賞与支出	160,000	159,874	126	
	非常勤職員諸手当支出	54,000	53,255	745	
	法定福利費支出	1,760,000	1,744,563	15,437	
	事業費支出	[19,834,000]	[18,980,010]	[853,990]	
	旅費交通費支出	(1,015,200)	(831,840)	(183,360)	
	役職員旅費支出	234,200	114,965	119,235	
	委員等旅費支出	781,000	716,875	64,125	
	研修研究費支出	(53,000)	(52,060)	(940)	
役職員旅費支出	49,000	48,060	940		
参加費支出	4,000	4,000	0		

企画広報事業拠点区分 資金収支計算書

社会福祉法人名 (社福) 青森県社会福祉協議会

0003
企画広報事業

(自) 平成31年 4月 1日 (至) 令和 2年 3月31日
(平成31年度)

(単位: 円)

親会計合算

勘定科目		予算(A)	決算(B)	差異(A)-(B)	備考
る 収 出 支	事務消耗品費支出	644,200	599,090	45,110	
	印刷製本費支出	2,515,000	2,451,689	63,311	
	水道光熱費支出	323,000	323,000	0	
	通信運搬費支出	1,677,000	1,435,350	241,650	
	会議費支出	416,000	400,548	15,452	
	広報費支出	176,000	175,962	38	
	業務委託費支出	(441,000)	(331,495)	(109,505)	
	その他業務委託費支出	441,000	331,495	109,505	
	手数料支出	553,300	527,587	25,713	
	保険料支出	12,000	11,480	520	
	賃借料支出	2,040,000	1,914,187	125,813	
	車輛費支出	(85,000)	(85,000)	(0)	
	車輛燃料費支出	85,000	85,000	0	
	租税公課支出	4,000	1,800	2,200	
	保守料支出	1,577,000	1,590,800	△13,800	
	諸謝金支出	1,508,300	1,496,292	12,008	
	給付金支出	(6,645,000)	(6,644,830)	(170)	
	経済的援助給付金支出	6,645,000	6,644,830	170	
	ワークサポート応援金支出	116,000	107,000	9,000	
	保証人確保支援事業補償金支出	33,000	0	33,000	
	事務費支出	[1,344,000]	[1,345,570]	[△1,570]	
	福利厚生費支出	54,000	55,570	△1,570	
	租税公課支出	1,290,000	1,290,000	0	
	貸付事業支出	[50,000]	[0]	[50,000]	
	貸付金支出	(50,000)	(0)	(50,000)	
	その他貸付金支出	50,000	0	50,000	
	助成金支出	[1,934,000]	[1,300,000]	[634,000]	
助成金支出	(1,934,000)	(1,300,000)	(634,000)		
愛の輪レクリエーション教室開催事業助成金支出	1,300,000	1,100,000	200,000		
モデル的活動助成金支出	215,000	200,000	15,000		
その他助成金支出	419,000	0	419,000		
事業活動支出計(2)	35,909,000	34,377,627	1,531,373		
事業活動資金収支差額(3)=(1)-(2)	△5,982,000	△4,855,690	△1,126,310		
施設 整備 等 に よ る 出 収 支	施設整備等収入計(4)	0	0	0	
	固定資産取得支出	[200,000]	[191,950]	[8,050]	
	器具及び備品取得支出	200,000	191,950	8,050	
	施設整備等支出計(5)	200,000	191,950	8,050	
	施設整備等資金収支差額(6)=(4)-(5)	△200,000	△191,950	△8,050	
収 入	基金積立資産取崩収入	[1,000,000]	[1,000,000]	[0]	
	社会貢献活動推進基金積立資産取崩収入	1,000,000	1,000,000	0	
	拠点区分間繰入金収入	[5,007,000]	[4,632,572]	[374,428]	

企画広報事業拠点区分 資金収支計算書

社会福祉法人名 (社福) 青森県社会福祉協議会

0003
企画広報事業(自) 平成31年 4月 1日 (至) 令和 2年 3月31日
(平成31年度)

(単位:円)

親会計合算

勘定科目		予算(A)	決算(B)	差異(A)-(B)	備考
その 他 の 活 動 に よ る 収 入	法人運営事業繰入金収入	(3,670,000)	(3,527,970)	(142,030)	
	法人運営事業繰入金収入	3,670,000	3,527,970	142,030	
	基金運営事業繰入金収入	(1,337,000)	(1,104,602)	(232,398)	
	愛の輪基金運営事業繰入金収入	1,337,000	1,104,602	232,398	
	その他の活動収入計(7)	6,007,000	5,632,572	374,428	
支 出	積立資産支出	[96,000]	[95,634]	[366]	
	退職給付引当資産支出	(96,000)	(95,634)	(366)	
	職員共済退職給付引当資産支出	96,000	95,634	366	
	拠点区分間繰入金支出	[3,376,000]	[3,376,000]	[0]	
	法人運営事業繰入金支出	(3,376,000)	(3,376,000)	(0)	
	法人運営事業繰入金支出	2,983,000	2,983,000	0	
	職員退職手当金積立事業繰入金支出	393,000	393,000	0	
	その他の活動支出計(8)	3,472,000	3,471,634	366	
その他の活動資金収支差額(9)=(7)-(8)	2,535,000	2,160,938	374,062		
予備費支出(10)	0	—	—		
当期資金収支差額合計(11)=(3)+(6)+(9)-(10)	△3,647,000	△2,886,702	△760,298		
前期末支払資金残高(12)	7,614,000	7,615,862	△1,862		
当期末支払資金残高(11)+(12)	3,967,000	4,729,160	△762,160		

連絡調整事業拠点区分 資金収支計算書

社会福祉法人名 (社福) 青森県社会福祉協議会

0005
連絡調整事業(自) 平成31年 4月 1日 (至) 令和 2年 3月31日
(平成31年度)

(単位: 円)

親会計合算

勘定科目		予 算(A)	決 算(B)	差 異(A)-(B)	備考
事業収入	受託金収入	[915,000]	[915,000]	[0]	
	都道府県受託金収入	(915,000)	(915,000)	(0)	
	その他県受託金収入	915,000	915,000	0	
	事業収入	[3,400,000]	[3,430,000]	[△30,000]	
	参加費収入	3,400,000	3,430,000	△30,000	
	受取利息配当金収入	[1,000]	[64]	[936]	
	受取利息配当金収入	(1,000)	(64)	(936)	
	受取利息配当金収入	1,000	64	936	
	事業活動収入計(1)	4,316,000	4,345,064	△29,064	
	活動に要する収入支	人件費支出	[953,000]	[951,870]	[1,130]
非常勤職員給与支出		(812,400)	(811,537)	(863)	
非常勤職員給与と支出		672,000	671,160	840	
非常勤職員賞与と支出		123,000	122,980	20	
非常勤職員諸手当支出		17,400	17,397	3	
法定福利費支出		140,600	140,333	267	
事業費支出		[1,233,000]	[878,571]	[354,429]	
旅費交通費支出		(10,000)	(0)	(10,000)	
役職員旅費支出		10,000	0	10,000	
研修研究費支出		(55,000)	(0)	(55,000)	
役職員旅費支出		50,000	0	50,000	
参加費支出		5,000	0	5,000	
事務消耗品費支出		113,000	56,109	56,891	
印刷製本費支出		93,000	22,654	70,346	
水道光熱費支出		260,000	260,000	0	
通信運搬費支出		174,000	191,158	△17,158	
会議費支出		5,000	0	5,000	
業務委託費支出		(200,000)	(87,780)	(112,220)	
その他業務委託費支出		200,000	87,780	112,220	
手数料支出		64,000	52,030	11,970	
賃借料支出		94,000	45,240	48,760	
租税公課支出		1,000	0	1,000	
保守料支出		164,000	163,600	400	
事務費支出		[77,000]	[77,000]	[0]	
租税公課支出		77,000	77,000	0	
助成金支出		[1,700,000]	[1,675,000]	[25,000]	
助成金支出		(1,700,000)	(1,675,000)	(25,000)	
介護等体験事業助成金支出	1,700,000	1,675,000	25,000		
事業活動支出計(2)	3,963,000	3,582,441	380,559		
事業活動資金収支差額(3)=(1)-(2)	353,000	762,623	△409,623		
施設整備等に要する収入					
	施設整備等収入計(4)	0	0	0	

連絡調整事業拠点区分 資金収支計算書

社会福祉法人名 (社福) 青森県社会福祉協議会

0005
連絡調整事業(自) 平成31年 4月 1日 (至) 令和 2年 3月31日
(平成31年度)

(単位:円)

親会計合算

勘 定 科 目		予 算(A)	決 算(B)	差 異(A)-(B)	備 考
収	施設整備等支出計(5)	0	0	0	
支	施設整備等資金収支差額(6)=(4)-(5)	0	0	0	
そ の 他 入 の 活 動	拠点区分間繰入金収入	[171,000]	[152,323]	[18,677]	
	法人運営事業繰入金収入	(171,000)	(152,323)	(18,677)	
	法人運営事業繰入金収入	171,000	152,323	18,677	
	その他の活動収入計(7)	171,000	152,323	18,677	
に 支 よ る 出 収 支	拠点区分間繰入金支出	[1,529,000]	[1,528,861]	[139]	
	法人運営事業繰入金支出	(1,529,000)	(1,528,861)	(139)	
	法人運営事業繰入金支出	1,529,000	1,528,861	139	
	その他の活動支出計(8)	1,529,000	1,528,861	139	
	その他の活動資金収支差額(9)=(7)-(8)	△1,358,000	△1,376,538	18,538	
	予備費支出(10)	0			
	当期資金収支差額合計(11)=(3)+(6)+(9)-(10)	△1,005,000	△613,915	△391,085	
前期末支払資金残高(12)		3,321,000	3,321,399	△399	
当期末支払資金残高(11)+(12)		2,316,000	2,707,484	△391,484	

助成事業拠点区分 資金収支計算書

社会福祉法人名 (社福) 青森県社会福祉協議会

0007

(自) 平成31年 4月 1日 (至) 令和 2年 3月31日

助成事業

(平成31年度)

(単位:円)

親会計合算

勘定科目		予算(A)	決算(B)	差異(A)-(B)	備考	
事業活動による収入	寄附金収入	[1,010,000]	[1,352,902]	[△342,902]		
	預託金収入	(1,010,000)	(1,352,902)	(△342,902)		
	一般預託金収入	10,000	0	10,000		
	指定預託金収入	1,000,000	1,352,902	△352,902		
	受取利息配当金収入	[1,000]	[1,220]	[△220]		
	受取利息配当金収入	(1,000)	(1,220)	(△220)		
	受取利息配当金収入	1,000	1,220	△220		
	事業活動収入計(1)	1,011,000	1,354,122	△343,122		
	事業活動による支出	事業費支出	[1,133,000]	[1,414,020]	[△281,020]	
		旅費交通費支出	(10,000)	(2,315)	(7,685)	
役職員旅費支出		10,000	2,315	7,685		
事務消耗品費支出		45,000	18,132	26,868		
通信運搬費支出		36,000	9,330	26,670		
手数料支出		10,000	14,156	△4,156		
賃借料支出		22,000	17,185	4,815		
払出金支出		(1,010,000)	(1,352,902)	(△342,902)		
一般払出金支出		10,000	0	10,000		
指定払出金支出		1,000,000	1,352,902	△352,902		
事業活動支出計(2)	1,133,000	1,414,020	△281,020			
事業活動資金収支差額(3)=(1)-(2)	△122,000	△59,898	△62,102			
施設整備等による収入	施設整備等収入計(4)	0	0	0		
	施設整備等支出計(5)	0	0	0		
	施設整備等資金収支差額(6)=(4)-(5)	0	0	0		
その他の活動による収入	その他の活動収入計(7)	0	0	0		
	その他の活動支出計(8)	0	0	0		
	その他の活動資金収支差額(9)=(7)-(8)	0	0	0		
予備費支出(10)	0					
当期資金収支差額合計(11)=(3)+(6)+(9)-(10)	△122,000	△59,898	△62,102			
前期末支払資金残高(12)	1,053,000	1,053,142	△142			

助成事業拠点区分 資金収支計算書

社会福祉法人名 (社福) 青森県社会福祉協議会

0007

(自) 平成31年 4月 1日 (至) 令和 2年 3月31日

助成事業

(平成31年度)

(単位: 円)

親会計合算

勘 定 科 目	予 算(A)	決 算(B)	差 異(A)-(B)	備 考
当期末支払資金残高(11)+(12)	931,000	993,244	△62,244	

住民参加支援事業拠点区分 資金収支計算書

社会福祉法人名 (社福) 青森県社会福祉協議会

0009
住民参加支援事業

(自) 平成31年 4月 1日 (至) 令和 2年 3月31日
(平成31年度)

(単位: 円)

親会計合算

勘 定 科 目		予 算(A)	決 算(B)	差 異(A)-(B)	備考
事 業 入	会費収入	[22,368,000]	[20,313,500]	[2,054,500]	
	一般会費収入	(22,368,000)	(20,313,500)	(2,054,500)	
	特別会員会費収入	22,368,000	20,313,500	2,054,500	
	事業収入	[720,000]	[606,000]	[114,000]	
	貸貸料収入	720,000	606,000	114,000	
	受取利息配当金収入	[1,000]	[384]	[616]	
	受取利息配当金収入	(1,000)	(384)	(616)	
	受取利息配当金収入	1,000	384	616	
事業活動収入計(1)		23,089,000	20,919,884	2,169,116	
活 動 に よ る 支 出	人件費支出	[10,383,000]	[10,146,670]	[236,330]	
	非常勤職員給与支出	(10,042,000)	(9,822,058)	(219,942)	
	非常勤職員給与と支出	1,553,000	1,167,844	385,156	
	非常勤職員賞与支出	160,000	159,874	126	
	安心電話相談員給与支出	8,207,000	8,400,680	△193,680	
	非常勤職員諸手当支出	122,000	93,660	28,340	
	法定福利費支出	341,000	324,612	16,388	
	事業費支出	[6,480,000]	[4,665,152]	[1,814,848]	
	旅費交通費支出	(56,000)	(7,440)	(48,560)	
	役職員旅費支出	21,000	7,440	13,560	
	委員等旅費支出	35,000	0	35,000	
	研修研究費支出	(45,000)	(9,900)	(35,100)	
	役職員旅費支出	25,000	0	25,000	
	参加費支出	20,000	9,900	10,100	
	事務消耗品費支出	1,088,000	138,385	949,615	
	印刷製本費支出	221,000	144,654	76,346	
	水道光熱費支出	300,000	300,000	0	
	修繕費支出	10,000	0	10,000	
	通信運搬費支出	1,021,000	965,701	55,299	
	会議費支出	10,000	0	10,000	
	広報費支出	55,000	0	55,000	
	業務委託費支出	(670,000)	(0)	(670,000)	
	その他業務委託費支出	670,000	0	670,000	
	手数料支出	124,000	327,552	△203,552	
	賃借料支出	693,000	679,230	13,770	
	車輛費支出	(45,000)	(45,000)	(0)	
	車輛燃料費支出	45,000	45,000	0	
租税公課支出	5,000	600	4,400		
保守料支出	2,137,000	2,046,690	90,310		
事務費支出	[19,000]	[18,370]	[630]		
福利厚生費支出	19,000	18,370	630		
助成金支出	[11,106,000]	[9,533,000]	[1,573,000]		
助成金支出	(11,106,000)	(9,533,000)	(1,573,000)		
福祉安心電話交付金支出	11,106,000	9,533,000	1,573,000		
支払利息支出	[200,000]	[199,400]	[600]		
支払利息支出	200,000	199,400	600		
事業活動支出計(2)		28,188,000	24,562,592	3,625,408	
事業活動資金収支差額(3)=(1)-(2)		△5,099,000	△3,642,708	△1,456,292	

住民参加支援事業拠点区分 資金収支計算書

社会福祉法人名 (社福) 青森県社会福祉協議会

0009
住民参加支援事業

(自) 平成31年 4月 1日 (至) 令和 2年 3月31日
(平成31年度)

(単位: 円)

親会計合算

勘定科目		予算(A)	決算(B)	差異(A)-(B)	備考
施設 整備 等 による 収入	施設整備等収入計(4)	0	0	0	
	ファイナンス・リース債務の返済支出	[1,623,000]	[1,423,192]	[199,808]	
	ファイナンス・リース債務の返済支出	1,623,000	1,423,192	199,808	
	施設整備等支出計(5)	1,623,000	1,423,192	199,808	
支	施設整備等資金収支差額(6)=(4)-(5)	△1,623,000	△1,423,192	△199,808	
その 他の 活動 による 収入	拠点区分間繰入金収入	[7,500,000]	[7,500,000]	[0]	
	基金運営事業繰入金収入	(7,500,000)	(7,500,000)	(0)	
	愛の輪基金運営事業繰入金収入	7,500,000	7,500,000	0	
	その他の活動収入計(7)	7,500,000	7,500,000	0	
支	その他の活動支出計(8)	0	0	0	
	その他の活動資金収支差額(9)=(7)-(8)	7,500,000	7,500,000	0	
	予備費支出(10)	0	—	—	
当期資金収支差額合計(11)=(3)+(6)+(9)-(10)		778,000	2,434,100	△1,656,100	
前期末支払資金残高(12)		14,134,000	14,134,982	△982	
当期末支払資金残高(11)+(12)		14,912,000	16,569,082	△1,657,082	

社会福祉事業従事者研修事業拠点区分 資金収支計算書

社会福祉法人名 (社福) 青森県社会福祉協議会

0011
社会福祉事業従事者研修事業

(自) 平成31年 4月 1日 (至) 令和 2年 3月31日
(平成31年度)

(単位: 円)

親会計合算

勘定科目		予算(A)	決算(B)	差異(A)-(B)	備考
事業収入	受託金収入	[6,615,000]	[4,041,852]	[2,573,148]	
	都道府県受託金収入	(6,615,000)	(4,041,852)	(2,573,148)	
	その他県受託金収入	6,615,000	4,041,852	2,573,148	
	事業収入	[10,449,000]	[10,448,100]	[900]	
	参加費収入	10,449,000	10,448,100	900	
	受取利息配当金収入	[1,000]	[135]	[865]	
	受取利息配当金収入	(1,000)	(135)	(865)	
	受取利息配当金収入	1,000	135	865	
	事業活動収入計(1)	17,065,000	14,490,087	2,574,913	
	活動に よる 収入支	人件費支出	[8,103,000]	[7,986,942]	[116,058]
職員給料支出		(5,602,000)	(5,571,702)	(30,298)	
職員給料支出		4,782,000	4,781,900	100	
職員諸手当支出		820,000	789,802	30,198	
職員賞与支出		1,279,000	1,278,178	822	
非常勤職員給与支出		(100,000)	(17,776)	(82,224)	
非常勤職員諸手当支出		100,000	17,776	82,224	
法定福利費支出		1,122,000	1,119,286	2,714	
事業費支出		[6,171,000]	[5,883,446]	[287,554]	
旅費交通費支出		(472,000)	(448,545)	(23,455)	
役職員旅費支出		472,000	448,545	23,455	
事務消耗品費支出		184,000	98,288	85,712	
印刷製本費支出		612,000	610,861	1,139	
水道光熱費支出		180,000	180,000	0	
通信運搬費支出		554,000	486,506	67,494	
広報費支出		413,000	412,560	440	
業務委託費支出		(502,000)	(490,310)	(11,690)	
その他業務委託費支出		502,000	490,310	11,690	
手数料支出		2,031,000	1,948,655	82,345	
保険料支出		2,000	510	1,490	
賃借料支出		960,000	947,811	12,189	
車輛費支出		(34,000)	(34,000)	(0)	
車輛燃料費支出		34,000	34,000	0	
租税公課支出		2,000	600	1,400	
保守料支出		72,000	72,000	0	
諸謝金支出		153,000	152,800	200	
事務費支出		[245,000]	[223,247]	[21,753]	
福利厚生費支出	38,000	36,970	1,030		
租税公課支出	207,000	186,277	20,723		
事業活動支出計(2)	14,519,000	14,093,635	425,365		
事業活動資金収支差額(3)=(1)-(2)	2,546,000	396,452	2,149,548		
施設整備等に よる支					
	施設整備等収入計(4)	0	0	0	

社会福祉事業従事者研修事業拠点区分 資金収支計算書

社会福祉法人名 (社福) 青森県社会福祉協議会

0011

(自) 平成31年 4月 1日 (至) 令和 2年 3月31日

社会福祉事業従事者研修事業

(平成31年度)

(単位:円)

親会計合算

勘定科目		予算(A)	決算(B)	差異(A)-(B)	備考
る 出 収	施設整備等支出計(5)	0	0	0	
	施設整備等資金収支差額(6)=(4)-(5)	0	0	0	
支	その他の活動収入計(7)	0	0	0	
	積立資産支出	[69,000]	[68,452]	[548]	
に よ 支	退職給付引当資産支出	(69,000)	(68,452)	(548)	
	職員共済退職給付引当資産支出	69,000	68,452	548	
る 収 出	拠点区分間繰入金支出	[3,098,000]	[3,097,008]	[992]	
	法人運営事業繰入金支出	(3,098,000)	(3,097,008)	(992)	
支	法人運営事業繰入金支出	2,770,000	2,769,008	992	
	職員退職手当金積立事業繰入金支出	328,000	328,000	0	
	その他の活動支出計(8)	3,167,000	3,165,460	1,540	
	その他の活動資金収支差額(9)=(7)-(8)	△3,167,000	△3,165,460	△1,540	
	予備費支出(10)	0			
	当期資金収支差額合計(11)=(3)+(6)+(9)-(10)	△621,000	△2,769,008	2,148,008	
	前期末支払資金残高(12)	3,906,000	3,906,123	△123	
	当期末支払資金残高(11)+(12)	3,285,000	1,137,115	2,147,885	

経営指導事業拠点区分 資金収支計算書

社会福祉法人名 (社福) 青森県社会福祉協議会

0013
経営指導事業(自) 平成31年 4月 1日 (至) 令和 2年 3月31日
(平成31年度)

(単位: 円)

親会計合算

勘定科目		予算(A)	決算(B)	差異(A)-(B)	備考
事業収入	受託金収入	[1,355,000]	[1,355,000]	[0]	
	都道府県受託金収入	(1,355,000)	(1,355,000)	(0)	
	その他県受託金収入	1,355,000	1,355,000	0	
	事業収入	[1,625,000]	[1,625,000]	[0]	
	参加費収入	1,625,000	1,625,000	0	
	受取利息配当金収入	[1,000]	[8]	[992]	
	受取利息配当金収入	(1,000)	(8)	(992)	
	受取利息配当金収入	1,000	8	992	
	その他の収入	[32,000]	[31,440]	[560]	
	雑収入	(32,000)	(31,440)	(560)	
	雑収入	32,000	31,440	560	
	事業活動収入計(1)	3,013,000	3,011,448	1,552	
	事業活動支出	人件費支出	[297,000]	[296,100]	[900]
非常勤職員給与支出		(297,000)	(296,100)	(900)	
非常勤職員給与支出		297,000	296,100	900	
事業費支出		[2,222,000]	[2,170,150]	[51,850]	
旅費交通費支出		(444,000)	(442,440)	(1,560)	
役職員旅費支出		31,000	30,760	240	
委員等旅費支出		413,000	411,680	1,320	
研修研究費支出		(48,000)	(48,000)	(0)	
役職員旅費支出		48,000	48,000	0	
事務消耗品費支出		67,000	41,526	25,474	
印刷製本費支出		108,000	107,315	685	
通信運搬費支出		312,000	311,326	674	
会議費支出		29,000	28,200	800	
業務委託費支出		(5,000)	(4,320)	(680)	
その他業務委託費支出		5,000	4,320	680	
手数料支出		27,000	15,568	11,432	
賃借料支出		294,000	284,955	9,045	
諸謝金支出	888,000	886,500	1,500		
事務費支出	[69,000]	[69,000]	[0]		
租税公課支出	69,000	69,000	0		
事業活動支出計(2)	2,588,000	2,535,250	52,750		
事業活動資金収支差額(3)=(1)-(2)	425,000	476,198	△51,198		
施設整備等収入					
	施設整備等収入計(4)	0	0	0	
施設整備等支出					
	施設整備等支出計(5)	0	0	0	
施設整備等資金収支差額(6)=(4)-(5)	0	0	0		
拠点区分間繰入金収入	拠点区分間繰入金収入	[114,000]	[64,530]	[49,470]	
	法人運営事業繰入金収入	(114,000)	(64,530)	(49,470)	
	法人運営事業繰入金収入	114,000	64,530	49,470	

経営指導事業拠点区分 資金収支計算書

社会福祉法人名 (社福) 青森県社会福祉協議会

0013
経営指導事業(自) 平成31年 4月 1日 (至) 令和 2年 3月31日
(平成31年度)

(単位: 円)

親会計合算

勘 定 科 目		予 算(A)	決 算(B)	差 異(A)-(B)	備 考
他 入 の 活 動 に 支 よ る 出 収 支					
	その他の活動収入計(7)	114,000	64,530	49,470	
	拠点区分間繰入金支出	[1,100,000]	[1,100,000]	[0]	
	法人運営事業繰入金支出	(1,100,000)	(1,100,000)	(0)	
	法人運営事業繰入金支出	1,100,000	1,100,000	0	
	その他の活動支出計(8)	1,100,000	1,100,000	0	
	その他の活動資金収支差額(9)=(7)-(8)	△986,000	△1,035,470	49,470	
予備費支出(10)	0	—	—		
当期資金収支差額合計(11)=(3)+(6)+(9)-(10)	△561,000	△559,272	△1,728		
前期末支払資金残高(12)	613,000	613,560	△560		
当期末支払資金残高(11)+(12)	52,000	54,288	△2,288		

市町村社協総合支援事業拠点区分 資金収支計算書

社会福祉法人名 (社福) 青森県社会福祉協議会

0015
市町村社協総合支援事業(自) 平成31年 4月 1日 (至) 令和 2年 3月31日
(平成31年度)

(単位: 円)

親会計合算

勘定科目		予算(A)	決算(B)	差異(A)-(B)	備考
事業収入	經常経費補助金収入	[17,291,000]	[17,291,000]	[0]	
	都道府県補助金収入	(17,291,000)	(17,291,000)	(0)	
	福祉活動指導員設置費補助金収入	17,291,000	17,291,000	0	
	事業収入	[150,000]	[69,000]	[81,000]	
	参加費収入	150,000	69,000	81,000	
	受取利息配当金収入	[1,000]	[96]	[904]	
	受取利息配当金収入	(1,000)	(96)	(904)	
	受取利息配当金収入	1,000	96	904	
	事業活動収入計(1)	17,442,000	17,360,096	81,904	
	活動支出	人件費支出	[21,089,000]	[20,859,419]	[229,581]
職員給料支出		(14,135,000)	(13,964,650)	(170,350)	
職員給料支出		11,671,000	11,440,400	230,600	
職員諸手当支出		2,464,000	2,524,250	△60,250	
職員賞与支出		4,070,000	4,069,053	947	
法定福利費支出		2,884,000	2,825,716	58,284	
事業費支出		[1,401,000]	[878,186]	[522,814]	
旅費交通費支出		(224,000)	(59,875)	(164,125)	
役職員旅費支出		154,000	49,700	104,300	
委員等旅費支出		70,000	10,175	59,825	
研修研究費支出		(100,000)	(46,070)	(53,930)	
役職員旅費支出		45,000	39,070	5,930	
委員等旅費支出		45,000	0	45,000	
参加費支出		10,000	7,000	3,000	
事務消耗品費支出		114,000	31,672	82,328	
印刷製本費支出		285,000	258,857	26,143	
水道光熱費支出		60,000	60,000	0	
通信運搬費支出		72,000	75,931	△3,931	
会議費支出		120,000	37,650	82,350	
手数料支出		12,000	33,176	△21,176	
賃借料支出		305,000	221,655	83,345	
車輛費支出		(8,000)	(8,000)	(0)	
車輛燃料費支出		8,000	8,000	0	
保守料支出		16,000	15,800	200	
会議参加費支出		28,000	5,000	23,000	
諸謝金支出		52,000	24,500	27,500	
食糧費支出		5,000	0	5,000	
事務費支出	[94,000]	[92,447]	[1,553]		
福利厚生費支出	94,000	92,447	1,553		
助成金支出	[1,600,000]	[1,600,000]	[0]		
助成金支出	(1,600,000)	(1,600,000)	(0)		
市町村社協連絡会活動事業助成金支出	1,600,000	1,600,000	0		
事業活動支出計(2)	24,184,000	23,430,052	753,948		
事業活動資金収支差額(3)=(1)-(2)	△6,742,000	△6,069,956	△672,044		
施設整備					
	施設整備等収入計(4)	0	0	0	

市町村社協総合支援事業拠点区分 資金収支計算書

社会福祉法人名 (社福) 青森県社会福祉協議会

0015
市町村社協総合支援事業

(自) 平成31年 4月 1日 (至) 令和 2年 3月31日
(平成31年度)

(単位: 円)

親会計合算

勘定科目		予算(A)	決算(B)	差異(A)-(B)	備考
等に 支 よ る 出 収	施設整備等支出計(5)	0	0	0	
	施設整備等資金収支差額(6)=(4)-(5)	0	0	0	
そ の 他 の 活 動	拠点区分間繰入金収入	[7,929,000]	[6,758,795]	[1,170,205]	
	法人運営事業繰入金収入	(6,729,000)	(5,558,795)	(1,170,205)	
	法人運営事業繰入金収入	6,729,000	5,558,795	1,170,205	
	基金運営事業繰入金収入	(1,200,000)	(1,200,000)	(0)	
	愛の輪基金運営事業繰入金収入	1,200,000	1,200,000	0	
	その他の活動収入計(7)	7,929,000	6,758,795	1,170,205	
動 に 支 よ る 出 収	積立資産支出	[186,000]	[181,496]	[4,504]	
	退職給付引当資産支出	(186,000)	(181,496)	(4,504)	
	職員共済退職給付引当資産支出	186,000	181,496	4,504	
	拠点区分間繰入金支出	[1,001,000]	[1,001,000]	[0]	
	法人運営事業繰入金支出	(1,001,000)	(1,001,000)	(0)	
	職員退職手当金積立事業繰入金支出	1,001,000	1,001,000	0	
	その他の活動支出計(8)	1,187,000	1,182,496	4,504	
	その他の活動資金収支差額(9)=(7)-(8)	6,742,000	5,576,299	1,165,701	
	予備費支出(10)	0			
	当期資金収支差額合計(11)=(3)+(6)+(9)-(10)	0	△493,657	493,657	
前期末支払資金残高(12)		493,000	493,657	△657	
当期末支払資金残高(11)+(12)		493,000	0	493,000	

共同募金配分金事業拠点区分 資金収支計算書

社会福祉法人名 (社福) 青森県社会福祉協議会

0017
共同募金配分金事業(自) 平成31年 4月 1日 (至) 令和 2年 3月31日
(平成31年度)

(単位: 円)

親会計合算

勘定科目		予算(A)	決算(B)	差異(A)-(B)	備考
事業収入	經常経費補助金収入	[1,780,000]	[1,780,000]	[0]	
	共同募金配分金収入	(1,780,000)	(1,780,000)	(0)	
	一般配分金収入	1,780,000	1,780,000	0	
	事業収入	[1,015,000]	[1,010,000]	[5,000]	
	参加費収入	600,000	595,000	5,000	
	広告料収入	365,000	365,000	0	
	共催費収入	(50,000)	(50,000)	(0)	
	県社会福祉大会共催費収入	50,000	50,000	0	
	受取利息配当金収入	[1,000]	[19]	[981]	
	受取利息配当金収入	(1,000)	(19)	(981)	
	受取利息配当金収入	1,000	19	981	
	事業活動収入計(1)	2,796,000	2,790,019	5,981	
	事業費支出	事業費支出	[3,041,000]	[2,914,371]	[126,629]
旅費交通費支出		(242,000)	(237,020)	(4,980)	
委員等旅費支出		242,000	237,020	4,980	
事務消耗品費支出		369,000	306,848	62,152	
印刷製本費支出		723,000	718,544	4,456	
水道光熱費支出		60,000	60,000	0	
通信運搬費支出		286,000	270,714	15,286	
業務委託費支出		(97,000)	(96,250)	(750)	
その他業務委託費支出		97,000	96,250	750	
手数料支出		252,000	250,338	1,662	
保険料支出		30,000	29,036	964	
賃借料支出		461,000	449,171	11,829	
保守料支出		5,000	4,800	200	
諸謝金支出	438,000	413,750	24,250		
食糧費支出	78,000	77,900	100		
事業活動支出計(2)	3,041,000	2,914,371	126,629		
事業活動資金収支差額(3)=(1)-(2)	△245,000	△124,352	△120,648		
施設整備等による収入	施設整備等収入計(4)	0	0	0	
	施設整備等支出計(5)	0	0	0	
	施設整備等資金収支差額(6)=(4)-(5)	0	0	0	
	拠点区分間繰入金収入	[97,000]	[8,171]	[88,829]	
基金運営事業繰入金収入	基金運営事業繰入金収入	(97,000)	(8,171)	(88,829)	
	愛の輪基金運営事業繰入金収入	97,000	8,171	88,829	
その他の活動収入計(7)	97,000	8,171	88,829		

共同募金配分金事業拠点区分 資金収支計算書

社会福祉法人名 (社福) 青森県社会福祉協議会

0017
共同募金配分金事業(自) 平成31年 4月 1日 (至) 令和 2年 3月31日
(平成31年度)

(単位:円)

親会計合算

勘定科目		予算(A)	決算(B)	差異(A)-(B)	備考
よ る 出 収 支					
	その他の活動支出計(8)	0	0	0	
	その他の活動資金収支差額(9)=(7)-(8)	97,000	8,171	88,829	
	予備費支出(10)	0			
当期資金収支差額合計(11)=(3)+(6)+(9)-(10)		△148,000	△116,181	△31,819	
前期末支払資金残高(12)		582,000	582,803	△803	
当期末支払資金残高(11)+(12)		434,000	466,622	△32,622	

ボランティア活動事業拠点区分 資金収支計算書

社会福祉法人名 (社福) 青森県社会福祉協議会

0019
ボランティア活動事業

(自) 平成31年 4月 1日 (至) 令和 2年 3月31日
(平成31年度)

(単位: 円)

親会計合算

勘 定 科 目		予 算(A)	決 算(B)	差 異(A)-(B)	備 考
業 入	經常経費補助金収入	[4,917,000]	[4,917,000]	[0]	
	都道府県補助金収入	(4,917,000)	(4,917,000)	(0)	
	その他県補助金収入	4,917,000	4,917,000	0	
	受託金収入	[2,886,000]	[2,886,000]	[0]	
	都道府県受託金収入	(2,886,000)	(2,886,000)	(0)	
	その他県受託金収入	2,886,000	2,886,000	0	
	事業収入	[1,234,000]	[1,237,400]	[△3,400]	
	貸貸料収入	2,000	5,500	△3,500	
	手数料収入	1,232,000	1,231,900	100	
	受取利息配当金収入	[1,000]	[76]	[924]	
	受取利息配当金収入	(1,000)	(76)	(924)	
	受取利息配当金収入	1,000	76	924	
	事業活動収入計(1)	9,038,000	9,040,476	△2,476	
活 動 支 に よ る 収 入 支 出	人件費支出	[5,810,000]	[5,714,389]	[95,611]	
	職員給料支出	(3,080,000)	(2,995,055)	(84,945)	
	職員給料支出	2,900,000	2,869,223	30,777	
	職員諸手当支出	180,000	125,832	54,168	
	職員賞与支出	491,000	490,380	620	
	非常勤職員給与支出	(1,468,000)	(1,460,280)	(7,720)	
	非常勤職員給与支出	1,191,000	1,184,400	6,600	
	非常勤職員賞与支出	246,000	245,960	40	
	非常勤職員諸手当支出	31,000	29,920	1,080	
	法定福利費支出	771,000	768,674	2,326	
	事業費支出	[3,264,000]	[3,064,658]	[199,342]	
	旅費交通費支出	(836,000)	(822,225)	(13,775)	
	役職員旅費支出	425,000	422,880	2,120	
	委員等旅費支出	411,000	399,345	11,655	
	研修研究費支出	(345,000)	(291,465)	(53,535)	
	役職員旅費支出	230,000	193,420	36,580	
	委員等旅費支出	85,000	84,045	955	
	参加費支出	30,000	14,000	16,000	
	事務消耗品費支出	502,000	406,227	95,773	
	印刷製本費支出	287,000	286,542	458	
	通信運搬費支出	206,000	266,161	△60,161	
	会議費支出	45,000	33,102	11,898	
	手数料支出	80,000	59,984	20,016	
	貸借料支出	508,000	467,552	40,448	
	車輛費支出	(9,000)	(8,500)	(500)	
	車輛燃料費支出	9,000	8,500	500	
	保守料支出	29,000	28,400	600	
会議参加費支出	30,000	21,000	9,000		
諸謝金支出	387,000	373,500	13,500		
事務費支出	[134,000]	[133,889]	[111]		
福利厚生費支出	30,000	29,889	111		
租税公課支出	104,000	104,000	0		
助成金支出	[1,880,000]	[1,839,300]	[40,700]		
助成金支出	(1,880,000)	(1,839,300)	(40,700)		
ボランティア活動安心事業助成金支出	1,230,000	1,189,300	40,700		

ボランティア活動事業拠点区分 資金収支計算書

社会福祉法人名 (社福) 青森県社会福祉協議会

0019

(自) 平成31年 4月 1日 (至) 令和 2年 3月31日

ボランティア活動事業

(平成31年度)

(単位:円)

親会計合算

勘定科目		予算(A)	決算(B)	差異(A)-(B)	備考
	その他助成金支出	650,000	650,000	0	
	事業活動支出計(2)	11,088,000	10,752,236	335,764	
	事業活動資金収支差額(3)=(1)-(2)	△2,050,000	△1,711,760	△338,240	
施設 整備 等に 支 出 による 収 支	施設整備等収入計(4)	0	0	0	
	施設整備等支出計(5)	0	0	0	
	施設整備等資金収支差額(6)=(4)-(5)	0	0	0	
	拠点区分間繰入金収入	[1,150,000]	[1,133,797]	[16,203]	
その 他 の 入 活 動 に よ る 収 入	法人運営事業繰入金収入	(150,000)	(133,797)	(16,203)	
	法人運営事業繰入金収入	150,000	133,797	16,203	
	基金運営事業繰入金収入	(1,000,000)	(1,000,000)	(0)	
	愛の輪基金運営事業繰入金収入	1,000,000	1,000,000	0	
	その他の活動収入計(7)	1,150,000	1,133,797	16,203	
支 出 による 収 支	積立資産支出	[72,000]	[71,298]	[702]	
	退職給付引当資産支出	(72,000)	(71,298)	(702)	
	職員共済退職給付引当資産支出	72,000	71,298	702	
	その他の活動支出計(8)	72,000	71,298	702	
	その他の活動資金収支差額(9)=(7)-(8)	1,078,000	1,062,499	15,501	
	予備費支出(10)	0	—	—	
	当期資金収支差額合計(11)=(3)+(6)+(9)-(10)	△972,000	△649,261	△322,739	
	前期末支払資金残高(12)	1,366,000	1,366,568	△568	
	当期末支払資金残高(11)+(12)	394,000	717,307	△323,307	

民生委員活動推進事業拠点区分 資金収支計算書

社会福祉法人名 (社福) 青森県社会福祉協議会

0021

(自) 平成31年 4月 1日 (至) 令和 2年 3月31日

民生委員活動推進事業

(平成31年度)

(単位: 円)

親会計合算

勘定科目		予 算(A)	決 算(B)	差 異(A)-(B)	備考
事業収入	分担金収入	[1,481,000]	[1,491,000]	[△10,000]	
	全社協分担金収入	(1,481,000)	(1,491,000)	(△10,000)	
	民生委員互助共励事業分担金収入	1,481,000	1,491,000	△10,000	
	受託金収入	[1,280,000]	[1,304,000]	[△24,000]	
	都道府県受託金収入	(1,280,000)	(1,304,000)	(△24,000)	
	民生委員研修活動事業委託金収入	1,280,000	1,304,000	△24,000	
	事業収入	[7,244,000]	[6,128,260]	[1,115,740]	
	参加費収入	2,108,000	1,731,260	376,740	
	給付金収入	(5,136,000)	(4,397,000)	(739,000)	
	民生委員互助事業給付金収入	5,136,000	4,397,000	739,000	
	負担金収入	[8,527,000]	[8,582,600]	[△55,600]	
	負担金収入	(8,527,000)	(8,582,600)	(△55,600)	
民生委員互助共励事業会費収入	8,527,000	8,582,600	△55,600		
受取利息配当金収入	[1,000]	[87]	[913]		
受取利息配当金収入	(1,000)	(87)	(913)		
受取利息配当金収入	1,000	87	913		
事業活動収入計(1)	18,533,000	17,505,947	1,027,053		
活動に支える収入	人件費支出	[381,000]	[369,966]	[11,034]	
	職員給料支出	(330,000)	(315,200)	(14,800)	
	職員給料支出	298,000	297,200	800	
	職員諸手当支出	32,000	18,000	14,000	
	法定福利費支出	51,000	54,766	△3,766	
	事業費支出	[9,254,000]	[7,580,410]	[1,673,590]	
	旅費交通費支出	(466,000)	(301,390)	(164,610)	
	役職員旅費支出	296,000	181,015	114,985	
	委員等旅費支出	170,000	120,375	49,625	
	事務消耗品費支出	780,000	550,617	229,383	
	印刷製本費支出	708,000	579,535	128,465	
	水道光熱費支出	120,000	120,000	0	
	通信運搬費支出	103,000	104,451	△1,451	
	手数料支出	63,000	58,000	5,000	
	保険料支出	3,000	0	3,000	
	賃借料支出	368,000	321,590	46,410	
	車輛費支出	(10,000)	(9,000)	(1,000)	
	車輛燃料費支出	10,000	9,000	1,000	
	租税公課支出	2,000	400	1,600	
	保守料支出	25,000	24,800	200	
	会議参加費支出	10,000	15,000	△5,000	
	諸謝金支出	153,000	147,750	5,250	
	食糧費支出	1,307,000	986,217	320,783	
給付金支出	(5,136,000)	(4,361,660)	(774,340)		
民生委員互助事業給付金支出	5,136,000	4,361,660	774,340		
助成金支出	[726,000]	[726,000]	[0]		
助成金支出	(726,000)	(726,000)	(0)		
指定民児協育成費助成金支出	126,000	126,000	0		
県民児協育成費助成金支出	600,000	600,000	0		
負担金支出	[8,527,000]	[8,582,600]	[△55,600]		
負担金支出	(8,527,000)	(8,582,600)	(△55,600)		

民生委員活動推進事業拠点区分 資金収支計算書

社会福祉法人名 (社福) 青森県社会福祉協議会

0021

(自) 平成31年 4月 1日 (至) 令和 2年 3月31日

民生委員活動推進事業

(平成31年度)

(単位: 円)

親会計合算

勘定科目		予算(A)	決算(B)	差異(A)-(B)	備考
	民生委員互助共励会費負担金支出	8,527,000	8,582,600	△55,600	
	事業活動支出計(2)	18,888,000	17,258,976	1,629,024	
	事業活動資金収支差額(3)=(1)-(2)	△355,000	246,971	△601,971	
施設整備等による収入					
	施設整備等収入計(4)	0	0	0	
	施設整備等支出計(5)	0	0	0	
施設整備等資金収支	施設整備等資金収支差額(6)=(4)-(5)	0	0	0	
その他の活動による収入					
	その他の活動収入計(7)	0	0	0	
	積立資産支出	[6,000]	[5,914]	[86]	
	退職給付引当資産支出	(6,000)	(5,914)	(86)	
職員共済退職給付引当資産支出	職員共済退職給付引当資産支出	6,000	5,914	86	
	その他の活動支出計(8)	6,000	5,914	86	
その他の活動資金収支差額(9)=(7)-(8)	△6,000	△5,914	△86		
予備費支出(10)	0	—	—		
当期資金収支差額合計(11)=(3)+(6)+(9)-(10)	△361,000	241,057	△602,057		
前期末支払資金残高(12)	3,192,000	3,192,785	△785		
当期末支払資金残高(11)+(12)	2,831,000	3,433,842	△602,842		

基金運営事業拠点区分 資金収支計算書

社会福祉法人名 (社福) 青森県社会福祉協議会

0023
基金運営事業(自) 平成31年 4月 1日 (至) 令和 2年 3月31日
(平成31年度)

(単位: 円)

親会計合算

勘定科目		予算(A)	決算(B)	差異(A)-(B)	備考
事業活動による収入	寄附金収入	[3,565,000]	[3,610,164]	[△45,164]	
	經常経費寄附金収入	(3,565,000)	(3,610,164)	(△45,164)	
	一般寄附金収入	3,565,000	3,610,164	△45,164	
	貸付事業収入	[1,447,000]	[1,447,678]	[△678]	
	償還金収入	(1,437,000)	(1,436,699)	(301)	
	福祉基金貸付金償還金収入	1,437,000	1,436,699	301	
	貸付金利息収入	(10,000)	(10,979)	(△979)	
	貸付金利息収入	10,000	10,979	△979	
	受取利息配当金収入	[11,503,000]	[11,501,842]	[1,158]	
	受取利息配当金収入	(11,503,000)	(11,501,842)	(1,158)	
	受取利息配当金収入	11,503,000	11,501,842	1,158	
	事業活動収入計(1)	16,515,000	16,559,684	△44,684	
	事業活動による支出	事業費支出	[164,000]	[48,880]	[115,120]
旅費交通費支出		(109,000)	(32,230)	(76,770)	
役職員旅費支出		13,000	0	13,000	
委員等旅費支出		96,000	32,230	63,770	
事務消耗品費支出		5,000	0	5,000	
通信運搬費支出		20,000	6,336	13,664	
会議費支出		5,000	0	5,000	
手数料支出		8,000	8,494	△494	
賃借料支出		17,000	1,820	15,180	
貸付事業支出		[48,218,000]	[2,000,000]	[46,218,000]	
貸付金支出		(48,218,000)	(2,000,000)	(46,218,000)	
福祉基金貸付金支出		48,218,000	2,000,000	46,218,000	
助成金支出		[250,000]	[250,000]	[0]	
助成金支出	(250,000)	(250,000)	(0)		
福利厚生資金助成金支出	250,000	250,000	0		
事業活動支出計(2)	48,632,000	2,298,880	46,333,120		
事業活動資金収支差額(3)=(1)-(2)	△32,117,000	14,260,804	△46,377,804		
施設整備等による収入	施設整備等収入計(4)	0	0	0	
	施設整備等支出計(5)	0	0	0	
	施設整備等資金収支差額(6)=(4)-(5)	0	0	0	
	基金積立資産取崩収入	[48,218,000]	[2,000,000]	[46,218,000]	
福祉基金積立資産取崩収入	48,218,000	2,000,000	46,218,000		
その他の活動収入計(7)	48,218,000	2,000,000	46,218,000		
基金積立資産支出	基金積立資産支出	[1,437,000]	[1,436,699]	[301]	
	福祉基金積立資産支出	1,437,000	1,436,699	301	

基金運営事業拠点区分 資金収支計算書

社会福祉法人名 (社福) 青森県社会福祉協議会

0023
基金運営事業(自) 平成31年 4月 1日 (至) 令和 2年 3月31日
(平成31年度)

(単位: 円)

親会計合算

勘 定 科 目		予 算(A)	決 算(B)	差 異(A)-(B)	備 考
活 動 支 に よ る 出 収 支	拠点区分間繰入金支出	[13,508,000]	[13,086,773]	[421,227]	
	法人運営事業繰入金支出	(2,274,000)	(2,274,000)	(0)	
	法人運営事業繰入金支出	2,274,000	2,274,000	0	
	企画広報事業繰入金支出	(1,337,000)	(1,337,000)	(0)	
	大会集会等開催事業繰入金支出	1,337,000	1,337,000	0	
	住民参加支援事業繰入金支出	(7,500,000)	(7,500,000)	(0)	
	福祉ネットワークづくり事業繰入金支出	7,500,000	7,500,000	0	
	市町村社協総合支援事業繰入金支出	(1,200,000)	(1,200,000)	(0)	
	市町村社協活動支援事業繰入金支出	1,200,000	1,200,000	0	
	共同募金配分金事業繰入金支出	(97,000)	(8,171)	(88,829)	
	共同募金配分金事業繰入金支出	97,000	8,171	88,829	
	ボランティア活動事業繰入金支出	(1,000,000)	(1,000,000)	(0)	
	ボランティア活動事業繰入金支出	1,000,000	1,000,000	0	
	基金運営事業繰入金支出	(0)	(△232,398)	(232,398)	
	愛の輪基金運営事業繰入金支出	0	△232,398	232,398	
福祉サービス利用援助事業繰入金支出	(100,000)	(0)	(100,000)		
成年後見制度関連事業繰入金支出	100,000	0	100,000		
その他の活動支出計(8)	14,945,000	14,523,472	421,528		
その他の活動資金収支差額(9)=(7)-(8)	33,273,000	△12,523,472	45,796,472		
予備費支出(10)	0	—	—		
当期資金収支差額合計(11)=(3)+(6)+(9)-(10)	1,156,000	1,737,332	△581,332		
前期末支払資金残高(12)	15,095,000	15,095,221	△221		
当期末支払資金残高(11)+(12)	16,251,000	16,832,553	△581,553		

福利厚生事業拠点区分 資金収支計算書

社会福祉法人名 (社福) 青森県社会福祉協議会

0025
福利厚生事業

(自) 平成31年 4月 1日 (至) 令和 2年 3月31日
(平成31年度)

(単位: 円)

親会計合算

勘定科目		予算(A)	決算(B)	差異(A)-(B)	備考	
事業収入	經常経費補助金収入	[7,013,000]	[6,695,000]	[318,000]		
	福利厚生センター補助金収入	(7,013,000)	(6,695,000)	(318,000)		
	会員交流事業補助金収入	7,013,000	6,695,000	318,000		
	受託金収入	[2,351,000]	[2,227,000]	[124,000]		
	福利厚生センター受託金収入	(2,351,000)	(2,227,000)	(124,000)		
	福利厚生センター受託金収入	2,351,000	2,227,000	124,000		
	事業収入	[400,000]	[75,000]	[325,000]		
	参加費収入	400,000	75,000	325,000		
	受取利息配当金収入	[1,000]	[69]	[931]		
	受取利息配当金収入	(1,000)	(69)	(931)		
	受取利息配当金収入	1,000	69	931		
	その他の収入	[100,000]	[71,840]	[28,160]		
	雑収入	(100,000)	(71,840)	(28,160)		
	雑収入	100,000	71,840	28,160		
	事業活動収入計(1)		9,865,000	9,068,909	796,091	
	事業活動支出	事業費支出	[1,738,000]	[1,106,655]	[631,345]	
旅費交通費支出		(224,000)	(70,745)	(153,255)		
役職員旅費支出		124,000	37,320	86,680		
委員等旅費支出		100,000	33,425	66,575		
研修研究費支出		(36,000)	(34,520)	(1,480)		
役職員旅費支出		36,000	34,520	1,480		
事務消耗品費支出		230,000	47,021	182,979		
印刷製本費支出		72,000	71,637	363		
水道光熱費支出		100,000	100,000	0		
通信運搬費支出		553,000	411,863	141,137		
会議費支出		105,000	19,096	85,904		
業務委託費支出		(157,000)	(155,125)	(1,875)		
其他業務委託費支出		157,000	155,125	1,875		
手数料支出		30,000	14,968	15,032		
賃借料支出		170,000	120,680	49,320		
車輛費支出		(15,000)	(15,000)	(0)		
車輛燃料費支出		15,000	15,000	0		
保守料支出		46,000	46,000	0		
事務費支出		[65,000]	[65,000]	[0]		
租税公課支出		65,000	65,000	0		
助成金支出		[6,664,000]	[6,543,500]	[120,500]		
助成金支出		(6,664,000)	(6,543,500)	(120,500)		
会員交流事業助成金支出	6,664,000	6,543,500	120,500			
負担金支出	[400,000]	[75,000]	[325,000]			
負担金支出	(400,000)	(75,000)	(325,000)			
会員交流事業参加費支出	400,000	75,000	325,000			
事業活動支出計(2)		8,867,000	7,790,155	1,076,845		
事業活動資金収支差額(3)=(1)-(2)		998,000	1,278,754	△280,754		
施設整備						
	施設整備等収入計(4)	0	0	0		

福利厚生事業拠点区分 資金収支計算書

社会福祉法人名 (社福) 青森県社会福祉協議会

0025
福利厚生事業(自) 平成31年 4月 1日 (至) 令和 2年 3月31日
(平成31年度)

(単位:円)

親会計合算

勘定科目		予算(A)	決算(B)	差異(A)-(B)	備考
等に 支 よ る 出 収					
	施設整備等支出計(5)	0	0	0	
	施設整備等資金収支差額(6)=(4)-(5)	0	0	0	
その 他 の 活 動					
	その他の活動収入計(7)	0	0	0	
に 支 よ る 出 収	拠点区分間繰入金支出	[1,500,000]	[1,500,000]	[0]	
	法人運営事業繰入金支出	(1,500,000)	(1,500,000)	(0)	
	法人運営事業繰入金支出	1,500,000	1,500,000	0	
	その他の活動支出計(8)	1,500,000	1,500,000	0	
	その他の活動資金収支差額(9)=(7)-(8)	△1,500,000	△1,500,000	0	
	予備費支出(10)	0			
	当期資金収支差額合計(11)=(3)+(6)+(9)-(10)	△502,000	△221,246	△280,754	
前期末支払資金残高(12)		2,912,000	2,912,293	△293	
当期末支払資金残高(11)+(12)		2,410,000	2,691,047	△281,047	

福祉人材センター事業拠点区分 資金収支計算書

社会福祉法人名 (社福) 青森県社会福祉協議会

0027
福祉人材センター事業

(自) 平成31年 4月 1日 (至) 令和 2年 3月31日
(平成31年度)

(単位: 円)

親会計合算

勘 定 科 目		予 算(A)	決 算(B)	差 異(A)-(B)	備 考
事 業 活 動 に よ り	經常経費補助金収入	[8,778,000]	[8,778,000]	[0]	
	都道府県補助金収入	(8,778,000)	(8,778,000)	(0)	
	その他県補助金収入	8,778,000	8,778,000	0	
	受託金収入	[81,644,000]	[81,644,600]	[△600]	
	都道府県受託金収入	(81,644,000)	(81,644,600)	(△600)	
	福祉人材センター事業受託金収入	34,361,000	34,361,000	0	
	潜在的有資格者等再就業促進事業受託金収入	2,563,000	2,563,000	0	
	福祉・介護人材マッチング機能強化事業受託金収入	9,429,000	9,429,000	0	
	福祉・介護人材キャリアパス支援事業受託金収入	1,471,000	1,471,000	0	
	福祉・介護人材確保対策事業受託金収入	1,493,000	1,493,000	0	
	福祉・介護人材参入促進事業受託金収入	4,057,000	4,057,000	0	
	福祉・介護人材定着促進事業受託金収入	5,169,000	5,169,000	0	
	三ツ星保育支援センター運営事業受託金収入	17,771,000	17,771,600	△600	
	放課後児童支援員認定資格研修事業受託金収入	2,668,000	2,668,000	0	
	放課後児童支援員資質向上研修事業受託金収入	1,449,000	1,449,000	0	
	その他県受託金収入	1,213,000	1,213,000	0	
	事業収入	[3,566,000]	[3,565,000]	[1,000]	
	参加費収入	3,566,000	3,565,000	1,000	
	受取利息配当金収入	[1,000]	[342]	[658]	
	受取利息配当金収入	(1,000)	(342)	(658)	
受取利息配当金収入	1,000	342	658		
事業活動収入計(1)	93,989,000	93,987,942	1,058		
人件費支出	[38,173,000]	[37,693,538]	[479,462]		
職員給料支出	(26,293,000)	(25,862,735)	(430,265)		
職員給料支出	23,220,000	23,215,100	4,900		
職員諸手当支出	3,073,000	2,647,635	425,365		
職員賞与支出	6,416,000	6,413,558	2,442		
非常勤職員給与支出	(297,000)	(267,108)	(29,892)		
非常勤職員給与支出	277,000	256,620	20,380		
非常勤職員諸手当支出	20,000	10,488	9,512		
法定福利費支出	5,167,000	5,150,137	16,863		
事業費支出	[43,061,000]	[44,222,342]	[△1,161,342]		
旅費交通費支出	(1,889,000)	(1,796,678)	(92,322)		
役職員旅費支出	702,000	689,070	12,930		
委員等旅費支出	1,187,000	1,107,608	79,392		
研修研究費支出	(661,000)	(618,010)	(42,990)		
役職員旅費支出	610,000	567,010	42,990		
参加費支出	51,000	51,000	0		
事務消耗品費支出	4,593,000	2,905,615	1,687,385		
印刷製本費支出	5,512,000	4,804,760	707,240		
水道光熱費支出	470,000	470,000	0		
修繕費支出	10,000	0	10,000		

福祉人材センター事業拠点区分 資金収支計算書

社会福祉法人名 (社福) 青森県社会福祉協議会

0027
福祉人材センター事業(自) 平成31年 4月 1日 (至) 令和 2年 3月31日
(平成31年度)

(単位:円)

親会計合算

勘定科目		予算(A)	決算(B)	差異(A)-(B)	備考
収 入 支	通信運搬費支出	2,522,000	2,143,211	378,789	
	会議費支出	120,000	109,074	10,926	
	広報費支出	3,128,000	2,319,137	808,863	
	業務委託費支出	(11,000,000)	(11,000,000)	(0)	
	福祉人材バンク委託費支出	10,460,000	10,460,000	0	
	その他業務委託費支出	540,000	540,000	0	
	手数料支出	609,000	445,610	163,390	
	保険料支出	37,000	17,976	19,024	
	賃借料支出	3,768,000	3,159,917	608,083	
	車輦費支出	(227,000)	(202,000)	(25,000)	
	車輦燃料費支出	227,000	202,000	25,000	
	租税公課支出	72,000	51,400	20,600	
	保守料支出	389,000	385,320	3,680	
	会議参加費支出	5,000	5,000	0	
	諸謝金支出	8,049,000	6,148,807	1,900,193	
	返還金支出	(0)	(7,639,827)	(△7,639,827)	
	県委託費返還金支出	0	7,451,827	△7,451,827	
	県補助金返還金支出	0	188,000	△188,000	
	事務費支出	[2,368,000]	[2,365,833]	[2,167]	
	福利厚生費支出	169,000	166,833	2,167	
	租税公課支出	2,199,000	2,199,000	0	
	分担金支出	[350,000]	[350,000]	[0]	
	分担金支出	(350,000)	(350,000)	(0)	
	その他分担金支出	350,000	350,000	0	
	助成金支出	[8,750,000]	[7,974,971]	[775,029]	
	助成金支出	(8,750,000)	(7,974,971)	(775,029)	
	その他助成金支出	8,750,000	7,974,971	775,029	
事業活動支出計(2)	92,702,000	92,606,684	95,316		
事業活動資金収支差額(3)=(1)-(2)	1,287,000	1,381,258	△94,258		
施設 整備 等に よる 収支					
施設整備等収入計(4)	0	0	0		
固定資産取得支出	[400,000]	[396,990]	[3,010]		
器具及び備品取得支出	400,000	396,990	3,010		
施設整備等支出計(5)	400,000	396,990	3,010		
施設整備等資金収支差額(6)=(4)-(5)	△400,000	△396,990	△3,010		
その他 の活 動に よる 収支					
拠点区分間繰入金収入	[100,000]	[0]	[100,000]		
法人運営事業繰入金収入	(100,000)	(0)	(100,000)		
法人運営事業繰入金収入	100,000	0	100,000		
その他の活動収入計(7)	100,000	0	100,000		
積立 資産 支出					
積立資産支出	[399,000]	[396,268]	[2,732]		
退職給付引当資産支出	(399,000)	(396,268)	(2,732)		

福祉人材センター事業拠点区分 資金収支計算書

社会福祉法人名 (社福) 青森県社会福祉協議会

0027

(自) 平成31年 4月 1日 (至) 令和 2年 3月31日

福祉人材センター事業

(平成31年度)

(単位:円)

親会計合算

勘定科目		予算(A)	決算(B)	差異(A)-(B)	備考
る 収 出 支	職員共済退職給付引当資産支出	399,000	396,268	2,732	
	拠点区分間繰入金支出	[588,000]	[588,000]	[0]	
	法人運営事業繰入金支出	(588,000)	(588,000)	(0)	
	職員退職手当金積立事業繰入金支出	588,000	588,000	0	
	その他の活動支出計(8)	987,000	984,268	2,732	
	その他の活動資金収支差額(9)=(7)-(8)	△887,000	△984,268	97,268	
予備費支出(10)		0	—	—	
当期資金収支差額合計(11)=(3)+(6)+(9)-(10)		0	0	0	
前期末支払資金残高(12)		0	0	0	
当期末支払資金残高(11)+(12)		0	0	0	

福祉サービス利用援助事業拠点区分 資金収支計算書

社会福祉法人名 (社福) 青森県社会福祉協議会

0029
福祉サービス利用援助事業

(自) 平成31年 4月 1日 (至) 令和 2年 3月31日
(平成31年度)

(単位: 円)

親会計合算

勘 定 科 目		予 算(A)	決 算(B)	差 異(A)-(B)	備考	
業	収					
		経常経費補助金収入	[68,401,000]	[68,401,000]	[0]	
		都道府県補助金収入	(68,401,000)	(68,401,000)	(0)	
		日常生活自立支援事業費補助金収入	68,401,000	68,401,000	0	
		事業収入	[528,000]	[430,000]	[98,000]	
		参加費収入	72,000	73,000	△1,000	
		後見監督業務報酬収入	456,000	357,000	99,000	
		受取利息配当金収入	[1,000]	[264]	[736]	
		受取利息配当金収入	(1,000)	(264)	(736)	
		受取利息配当金収入	1,000	264	736	
	事業活動収入計(1)	68,930,000	68,831,264	98,736		
支	活					
		人件費支出	[13,848,000]	[13,726,434]	[121,566]	
		職員給料支出	(9,059,000)	(8,941,571)	(117,429)	
		職員給料支出	7,980,000	7,979,200	800	
		職員諸手当支出	1,079,000	962,371	116,629	
		職員賞与支出	2,934,000	2,933,029	971	
		法定福利費支出	1,855,000	1,851,834	3,166	
		事業費支出	[55,712,000]	[55,190,335]	[521,665]	
		旅費交通費支出	(309,000)	(178,670)	(130,330)	
		役職員旅費支出	115,000	54,400	60,600	
		委員等旅費支出	194,000	124,270	69,730	
		研修研究費支出	(170,000)	(75,535)	(94,465)	
		役職員旅費支出	150,000	70,535	79,465	
		参加費支出	20,000	5,000	15,000	
		事務消耗品費支出	172,000	143,409	28,591	
		印刷製本費支出	21,000	20,041	959	
		通信運搬費支出	203,000	165,322	37,678	
		会議費支出	11,000	10,200	800	
		業務委託費支出	(53,968,000)	(53,968,000)	(0)	
		日常生活自立支援事業委託費支出	53,968,000	53,968,000	0	
		手数料支出	57,000	44,528	12,472	
		保険料支出	120,000	110,990	9,010	
		賃借料支出	229,000	211,190	17,810	
		車輛費支出	(9,000)	(9,000)	(0)	
		車輛燃料費支出	9,000	9,000	0	
		租税公課支出	4,000	3,200	800	
		保守料支出	21,000	20,200	800	
	会議参加費支出	2,000	2,000	0		
	諸謝金支出	416,000	228,050	187,950		
	事務費支出	[65,000]	[63,264]	[1,736]		
	福利厚生費支出	57,000	55,264	1,736		
	租税公課支出	8,000	8,000	0		
	事業活動支出計(2)	69,625,000	68,980,033	644,967		
	事業活動資金収支差額(3)=(1)-(2)	△695,000	△148,769	△546,231		
施	収					
	入					
備	施設整備等収入計(4)	0	0	0		

福祉サービス利用援助事業拠点区分 資金収支計算書

社会福祉法人名 (社福) 青森県社会福祉協議会

0029
福祉サービス利用援助事業

(自) 平成31年 4月 1日 (至) 令和 2年 3月31日
(平成31年度)

(単位：円)

親会計合算

勘 定 科 目		予 算(A)	決 算(B)	差 異(A)-(B)	備 考
等 に 支 よ る 出 収					
	施設整備等支出計(5)	0	0	0	
支	施設整備等資金収支差額(6)=(4)-(5)	0	0	0	
そ の 他 の 活 動	拠点区分間繰入金収入	[1,599,000]	[1,065,088]	[533,912]	
	法人運営事業繰入金収入	(1,499,000)	(1,065,088)	(433,912)	
	法人運営事業繰入金収入	1,499,000	1,065,088	433,912	
	基金運営事業繰入金収入	(100,000)	(0)	(100,000)	
	愛の輪基金運営事業繰入金収入	100,000	0	100,000	
	その他の活動収入計(7)	1,599,000	1,065,088	533,912	
動 に 支 よ る 出 収	積立資産支出	[132,000]	[131,006]	[994]	
	退職給付引当資産支出	(132,000)	(131,006)	(994)	
	職員共済退職給付引当資産支出	132,000	131,006	994	
	拠点区分間繰入金支出	[723,000]	[723,000]	[0]	
	法人運営事業繰入金支出	(723,000)	(723,000)	(0)	
	職員退職手当金積立事業繰入金支出	723,000	723,000	0	
	その他の活動支出計(8)	855,000	854,006	994	
	その他の活動資金収支差額(9)=(7)-(8)	744,000	211,082	532,918	
	予備費支出(10)	0			
	当期資金収支差額合計(11)=(3)+(6)+(9)-(10)	49,000	62,313	△13,313	
	前期末支払資金残高(12)	1,131,000	1,131,908	△908	
	当期末支払資金残高(11)+(12)	1,180,000	1,194,221	△14,221	

苦情解決事業拠点区分 資金収支計算書

社会福祉法人名 (社福) 青森県社会福祉協議会

0031
苦情解決事業

(自) 平成31年 4月 1日 (至) 令和 2年 3月31日
(平成31年度)

(単位: 円)

親会計合算

勘 定 科 目		予 算(A)	決 算(B)	差 異(A)-(B)	備考
業 業 業 業 業 業 業 業 業 業	經常経費補助金収入	[10,147,000]	[10,147,000]	[0]	
	都道府県補助金収入	(10,147,000)	(10,147,000)	(0)	
	運営適正化委員会事業補助金収入	10,147,000	10,147,000	0	
	事業収入	[1,224,000]	[1,224,000]	[0]	
	参加費収入	1,224,000	1,224,000	0	
	受取利息配当金収入	[1,000]	[50]	[950]	
	受取利息配当金収入	(1,000)	(50)	(950)	
	受取利息配当金収入	1,000	50	950	
	事業活動収入計(1)	11,372,000	11,371,050	950	
	活 動 に よ る 収 入 支 出	人件費支出	[9,097,000]	[9,062,729]	[34,271]
職員給料支出		(6,169,000)	(6,138,740)	(30,260)	
職員給料支出		5,500,000	5,499,000	1,000	
職員諸手当支出		669,000	639,740	29,260	
職員賞与支出		1,684,000	1,683,466	534	
法定福利費支出		1,244,000	1,240,523	3,477	
事業費支出		[2,546,000]	[2,378,882]	[167,118]	
旅費交通費支出		(246,000)	(217,745)	(28,255)	
役職員旅費支出		110,000	106,325	3,675	
委員等旅費支出		136,000	111,420	24,580	
研修研究費支出		(205,000)	(202,815)	(2,185)	
役職員旅費支出		150,000	148,140	1,860	
委員等旅費支出		55,000	54,675	325	
事務消耗品費支出		191,000	86,234	104,766	
印刷製本費支出		212,000	210,871	1,129	
通信運搬費支出		313,000	310,832	2,168	
会議費支出		17,000	16,575	425	
業務委託費支出		(120,000)	(120,000)	(0)	
その他業務委託費支出		120,000	120,000	0	
手数料支出		63,000	50,166	12,834	
賃借料支出		434,000	432,060	1,940	
車輦費支出		(10,000)	(9,634)	(366)	
車輦燃料費支出		10,000	9,634	366	
保守料支出		21,000	20,200	800	
会議参加費支出	10,000	10,000	0		
諸謝金支出	704,000	691,750	12,250		
事務費支出	[19,000]	[18,441]	[559]		
福利厚生費支出	19,000	18,441	559		
事業活動支出計(2)	11,662,000	11,460,052	201,948		
事業活動資金収支差額(3)=(1)-(2)	△290,000	△89,002	△200,998		
施 設 整 備 等 に よ る 収 入 支 出					
	施設整備等収入計(4)	0	0	0	

苦情解決事業拠点区分 資金収支計算書

社会福祉法人名 (社福) 青森県社会福祉協議会

0031
苦情解決事業(自) 平成31年 4月 1日 (至) 令和 2年 3月31日
(平成31年度)

(単位:円)

親会計合算

勘定科目		予算(A)	決算(B)	差異(A)-(B)	備考
収	施設整備等支出計(5)	0	0	0	
支	施設整備等資金収支差額(6)=(4)-(5)	0	0	0	
その 他の 活 動 の 入 に よ る 収 入	拠点区分間繰入金収入	[711,000]	[510,002]	[200,998]	
	法人運営事業繰入金収入	(711,000)	(510,002)	(200,998)	
	法人運営事業繰入金収入	711,000	510,002	200,998	
	その他の活動収入計(7)	711,000	510,002	200,998	
に よ る 収 入	積立資産支出	[60,000]	[60,000]	[0]	
	退職給付引当資産支出	(60,000)	(60,000)	(0)	
	職員共済退職給付引当資産支出	60,000	60,000	0	
	拠点区分間繰入金支出	[361,000]	[361,000]	[0]	
	法人運営事業繰入金支出	(361,000)	(361,000)	(0)	
	職員退職手当金積立事業繰入金支出	361,000	361,000	0	
	その他の活動支出計(8)	421,000	421,000	0	
その他の活動資金収支差額(9)=(7)-(8)	290,000	89,002	200,998		
予備費支出(10)		0	—	—	
当期資金収支差額合計(11)=(3)+(6)+(9)-(10)		0	0	0	
前期末支払資金残高(12)		0	0	0	
当期末支払資金残高(11)+(12)		0	0	0	

介護実習・普及センター事業拠点区分 資金収支計算書

社会福祉法人名 (社福) 青森県社会福祉協議会

0033

(自) 平成31年 4月 1日 (至) 令和 2年 3月31日

介護実習・普及センター事業

(平成31年度)

(単位:円)

親会計合算

勘定科目		予 算(A)	決 算(B)	差 異(A)-(B)	備考
事業収入	經常経費補助金収入	[10,074,000]	[8,772,740]	[1,301,260]	
	都道府県補助金収入	(9,074,000)	(7,957,000)	(1,117,000)	
	その他県補助金収入	9,074,000	7,957,000	1,117,000	
	その他補助金収入	(1,000,000)	(815,740)	(184,260)	
	その他補助金収入	1,000,000	815,740	184,260	
	受託金収入	[7,040,000]	[6,337,619]	[702,381]	
	都道府県受託金収入	(7,040,000)	(6,337,619)	(702,381)	
	介護体験型事業受託金収入	5,817,000	5,817,000	0	
	その他県受託金収入	1,223,000	520,619	702,381	
	事業収入	[2,868,000]	[2,868,000]	[0]	
	参加費収入	2,868,000	2,868,000	0	
	受取利息配当金収入	[1,000]	[137]	[863]	
	受取利息配当金収入	(1,000)	(137)	(863)	
	受取利息配当金収入	1,000	137	863	
	事業活動収入計(1)	19,983,000	17,978,496	2,004,504	
活動に支える収入	人件費支出	[8,112,000]	[7,960,672]	[151,328]	
	職員給料支出	(4,456,000)	(4,381,829)	(74,171)	
	職員給料支出	4,119,000	4,116,900	2,100	
	職員諸手当支出	337,000	264,929	72,071	
	職員賞与支出	1,074,000	1,072,400	1,600	
	非常勤職員給与支出	(1,509,000)	(1,437,990)	(71,010)	
	非常勤職員給与支出	1,266,000	1,223,880	42,120	
	非常勤職員賞与支出	160,000	159,874	126	
	非常勤職員諸手当支出	83,000	54,236	28,764	
	法定福利費支出	1,073,000	1,068,453	4,547	
	事業費支出	[7,879,000]	[5,512,138]	[2,366,862]	
	旅費交通費支出	(811,000)	(533,570)	(277,430)	
	役職員旅費支出	171,000	52,720	118,280	
	委員等旅費支出	640,000	480,850	159,150	
	研修研究費支出	(208,000)	(197,530)	(10,470)	
	役職員旅費支出	190,000	188,530	1,470	
	参加費支出	18,000	9,000	9,000	
	事務消耗品費支出	1,012,000	279,424	732,576	
	印刷製本費支出	571,000	344,393	226,607	
	水道光熱費支出	1,115,000	1,114,840	160	
	通信運搬費支出	649,000	461,846	187,154	
	会議費支出	56,000	40,003	15,997	
	広報費支出	306,000	207,800	98,200	
	手数料支出	454,000	195,921	258,079	
	保険料支出	3,000	0	3,000	
賃借料支出	1,693,000	1,224,262	468,738		
車輛費支出	(28,000)	(28,000)	(0)		
車輛燃料費支出	28,000	28,000	0		
租税公課支出	11,000	10,400	600		
保守料支出	34,000	34,000	0		
諸謝金支出	928,000	801,200	126,800		
返還金支出	(0)	(38,949)	(△38,949)		
県委託費返還金支出	0	38,949	△38,949		

介護実習・普及センター事業拠点区分 資金収支計算書

社会福祉法人名 (社福) 青森県社会福祉協議会

0033

(自) 平成31年 4月 1日 (至) 令和 2年 3月31日

介護実習・普及センター事業

(平成31年度)

(単位:円)

親会計合算

勘定科目		予算(A)	決算(B)	差異(A)-(B)	備考
支	事務費支出	[592,000]	[597,638]	[△5,638]	
	福利厚生費支出	57,000	55,309	1,691	
	租税公課支出	535,000	542,329	△7,329	
	助成金支出	[1,854,000]	[1,853,536]	[464]	
	助成金支出	(1,854,000)	(1,853,536)	(464)	
	その他助成金支出	1,854,000	1,853,536	464	
	事業活動支出計(2)	18,437,000	15,923,984	2,513,016	
事業活動資金収支差額(3)=(1)-(2)		1,546,000	2,054,512	△508,512	
施設整備等に よる 収支	施設整備等収入計(4)	0	0	0	
	施設整備等支出計(5)	0	0	0	
	施設整備等資金収支差額(6)=(4)-(5)	0	0	0	
	拠点区分間繰入金収入	[260,000]	[28,388]	[231,612]	
その 他 の 活 動 に よ る 収 入	法人運営事業繰入金収入	(260,000)	(28,388)	(231,612)	
	法人運営事業繰入金収入	260,000	28,388	231,612	
その他の活動収入計(7)		260,000	28,388	231,612	
支 出	積立資産支出	[81,000]	[79,056]	[1,944]	
	退職給付引当資産支出	(81,000)	(79,056)	(1,944)	
	職員共済退職給付引当資産支出	81,000	79,056	1,944	
	拠点区分間繰入金支出	[1,725,000]	[1,725,000]	[0]	
	法人運営事業繰入金支出	(1,725,000)	(1,725,000)	(0)	
	法人運営事業繰入金支出	1,542,000	1,542,000	0	
	職員退職手当金積立事業繰入金支出	183,000	183,000	0	
その他の活動支出計(8)		1,806,000	1,804,056	1,944	
その他の活動資金収支差額(9)=(7)-(8)		△1,546,000	△1,775,668	229,668	
予備費支出(10)		0			
当期資金収支差額合計(11)=(3)+(6)+(9)-(10)		0	278,844	△278,844	
前期末支払資金残高(12)		2,480,000	2,480,166	△166	
当期末支払資金残高(11)+(12)		2,480,000	2,759,010	△279,010	

福祉サービス評価推進センター事業拠点区分 資金収支計算書

社会福祉法人名 (社福) 青森県社会福祉協議会

0035 (自) 平成31年 4月 1日 (至) 令和 2年 3月31日

福祉サービス評価推進センター事業

(平成31年度)

(単位:円)

親会計合算

勘定科目		予算(A)	決算(B)	差異(A)-(B)	備考
事業収入	事業収入	[429,000]	[425,740]	[3,260]	
	参加費収入	154,000	159,500	△5,500	
	手数料収入	275,000	266,240	8,760	
	受取利息配当金収入	[1,000]	[11]	[989]	
	受取利息配当金収入	(1,000)	(11)	(989)	
	受取利息配当金収入	1,000	11	989	
	事業活動収入計(1)	430,000	425,751	4,249	
活動による収入支	人件費支出	[864,000]	[768,572]	[95,428]	
	非常勤職員給与支出	(754,000)	(661,150)	(92,850)	
	非常勤職員給与支出	692,000	634,440	57,560	
	非常勤職員諸手当支出	62,000	26,710	35,290	
	法定福利費支出	110,000	107,422	2,578	
	事業費支出	[761,000]	[810,537]	[△49,537]	
	旅費交通費支出	(147,000)	(187,630)	(△40,630)	
	役職員旅費支出	43,000	64,250	△21,250	
	委員等旅費支出	104,000	123,380	△19,380	
	事務消耗品費支出	82,000	22,135	59,865	
	印刷製本費支出	40,000	39,988	12	
	水道光熱費支出	60,000	60,000	0	
	通信運搬費支出	12,000	17,544	△5,544	
	会議費支出	5,000	9,576	△4,576	
	手数料支出	3,000	15,386	△12,386	
	賃借料支出	24,000	61,230	△37,230	
	車輛費支出	(5,000)	(5,000)	(0)	
	車輛燃料費支出	5,000	5,000	0	
	保守料支出	108,000	107,800	200	
諸謝金支出	275,000	284,248	△9,248		
事業活動支出計(2)	1,625,000	1,579,109	45,891		
事業活動資金収支差額(3)=(1)-(2)	△1,195,000	△1,153,358	△41,642		
施設整備等による収入支	施設整備等収入計(4)	0	0	0	
	施設整備等支出計(5)	0	0	0	
	施設整備等資金収支差額(6)=(4)-(5)	0	0	0	
その他の活動収入支	その他の活動収入計(7)	0	0	0	
	拠点区分間繰入金支出	[89,000]	[131,007]	[△42,007]	
法人運営事業繰入金支出	(89,000)	(131,007)	(△42,007)		

福祉サービス評価推進センター事業拠点区分 資金収支計算書

社会福祉法人名 (社福) 青森県社会福祉協議会

0035 (自) 平成31年 4月 1日 (至) 令和 2年 3月31日

福祉サービス評価推進センター事業

(平成31年度)

(単位：円)

親会計合算

勘定科目		予算(A)	決算(B)	差異(A)-(B)	備考
よ る 出 支	法人運営事業繰入金支出	89,000	131,007	△42,007	
	その他の活動支出計(8)	89,000	131,007	△42,007	
	その他の活動資金収支差額(9)=(7)-(8)	△89,000	△131,007	42,007	
	予備費支出(10)	0			
当期資金収支差額合計(11)=(3)+(6)+(9)-(10)		△1,284,000	△1,284,365	365	
前期末支払資金残高(12)		1,284,000	1,284,365	△365	
当期末支払資金残高(11)+(12)		0	0	0	

第三者評価事業拠点区分 資金収支計算書

社会福祉法人名 (社福) 青森県社会福祉協議会

0037

(自) 平成31年 4月 1日 (至) 令和 2年 3月31日

第三者評価事業

(平成31年度)

(単位: 円)

親会計合算

勘定科目		予算(A)	決算(B)	差異(A)-(B)	備考
事業収入	事業収入	[6,726,000]	[6,156,900]	[569,100]	
	手数料収入	6,726,000	6,156,900	569,100	
	受取利息配当金収入	[1,000]	[106]	[894]	
	受取利息配当金収入	(1,000)	(106)	(894)	
	受取利息配当金収入	1,000	106	894	
業	事業活動収入計(1)	6,727,000	6,157,006	569,994	
活動に よる 支出	人件費支出	[2,043,000]	[1,947,329]	[95,671]	
	職員給料支出	(1,486,000)	(1,392,292)	(93,708)	
	職員給料支出	1,295,000	1,294,260	740	
	職員諸手当支出	191,000	98,032	92,968	
	職員賞与支出	298,000	297,200	800	
	法定福利費支出	259,000	257,837	1,163	
	事業費支出	[4,540,000]	[3,879,028]	[660,972]	
	旅費交通費支出	(580,000)	(479,520)	(100,480)	
	役職員旅費支出	101,000	82,620	18,380	
	委員等旅費支出	479,000	396,900	82,100	
	研修研究費支出	(150,000)	(87,890)	(62,110)	
	委員等旅費支出	126,000	63,890	62,110	
	参加費支出	24,000	24,000	0	
	事務消耗品費支出	127,000	62,782	64,218	
	印刷製本費支出	98,000	94,503	3,497	
	水道光熱費支出	260,000	260,000	0	
	通信運搬費支出	633,000	537,839	95,161	
	手数料支出	396,000	323,226	72,774	
	保険料支出	6,000	5,768	232	
	賃借料支出	238,000	227,000	11,000	
	車輛費支出	(38,000)	(38,000)	(0)	
	車輛燃料費支出	38,000	38,000	0	
	保守料支出	79,000	78,800	200	
	会議参加費支出	7,000	2,000	5,000	
	諸謝金支出	1,928,000	1,681,700	246,300	
	事務費支出	[215,000]	[213,870]	[1,130]	
	福利厚生費支出	19,000	17,870	1,130	
租税公課支出	196,000	196,000	0		
助成金支出	[45,000]	[22,000]	[23,000]		
助成金支出	(45,000)	(22,000)	(23,000)		
第三者評価調査者研修参加助成金支出	45,000	22,000	23,000		
業	事業活動支出計(2)	6,843,000	6,062,227	780,773	
業	事業活動資金収支差額(3)=(1)-(2)	△116,000	94,779	△210,779	
施設 整備 等 による 支出					
	施設整備等収入計(4)	0	0	0	

第三者評価事業拠点区分 資金収支計算書

社会福祉法人名 (社福) 青森県社会福祉協議会

0037
第三者評価事業(自) 平成31年 4月 1日 (至) 令和 2年 3月31日
(平成31年度)

(単位: 円)

親会計合算

勘定科目		予算(A)	決算(B)	差異(A)-(B)	備考
収	施設整備等支出計(5)	0	0	0	
支	施設整備等資金収支差額(6)=(4)-(5)	0	0	0	
そ の 他 の 活 動	その他の活動収入計(7)	0	0	0	
動 に 支 よ る 出 収 支	積立資産支出	[36,000]	[32,662]	[3,338]	
	退職給付引当資産支出	(36,000)	(32,662)	(3,338)	
	職員共済退職給付引当資産支出	36,000	32,662	3,338	
	拠点区分間繰入金支出	[4,000,000]	[4,000,000]	[0]	
	法人運営事業繰入金支出	(4,000,000)	(4,000,000)	(0)	
	法人運営事業繰入金支出	4,000,000	4,000,000	0	
	その他の活動支出計(8)	4,036,000	4,032,662	3,338	
	その他の活動資金収支差額(9)=(7)-(8)	△4,036,000	△4,032,662	△3,338	
	予備費支出(10)	0	—	—	
	当期資金収支差額合計(11)=(3)+(6)+(9)-(10)	△4,152,000	△3,937,883	△214,117	
	前期末支払資金残高(12)	9,034,000	9,035,438	△1,438	
	当期末支払資金残高(11)+(12)	4,882,000	5,097,555	△215,555	

介護サービス情報公表センター事業拠点区分 資金収支計算書

社会福祉法人名 (社福) 青森県社会福祉協議会

0039 (自) 平成31年 4月 1日 (至) 令和 2年 3月31日
 介護サービス情報公表センター事業 (平成31年度)

(単位:円)

親会計合算

勘定科目		予算(A)	決算(B)	差異(A)-(B)	備考
事入	受託金収入	[6,582,000]	[6,582,059]	[△59]	
	都道府県受託金収入	(6,582,000)	(6,582,059)	(△59)	
	その他県受託金収入	6,582,000	6,582,059	△59	
	受取利息配当金収入	[1,000]	[29]	[971]	
	受取利息配当金収入	(1,000)	(29)	(971)	
	受取利息配当金収入	1,000	29	971	
	事業活動収入計(1)	6,583,000	6,582,088	912	
業活動に よる 収入支	人件費支出	[4,691,000]	[4,602,528]	[88,472]	
	職員給料支出	(3,092,000)	(3,006,210)	(85,790)	
	職員給料支出	2,779,000	2,778,060	940	
	職員諸手当支出	313,000	228,150	84,850	
	職員賞与支出	943,000	942,224	776	
	法定福利費支出	656,000	654,094	1,906	
	事業費支出	[1,208,000]	[1,207,178]	[822]	
	旅費交通費支出	(79,000)	(67,600)	(11,400)	
	役職員旅費支出	8,000	0	8,000	
	委員等旅費支出	71,000	67,600	3,400	
	事務消耗品費支出	284,000	194,071	89,929	
	印刷製本費支出	142,000	139,861	2,139	
	水道光熱費支出	60,000	60,000	0	
	通信運搬費支出	438,000	392,238	45,762	
	手数料支出	23,000	12,880	10,120	
	賃借料支出	60,000	55,030	4,970	
	車輛費支出	(9,000)	(9,000)	(0)	
	車輛燃料費支出	9,000	9,000	0	
	租税公課支出	10,000	10,000	0	
	保守料支出	21,000	20,800	200	
	諸謝金支出	82,000	81,200	800	
	返還金支出	(0)	(164,498)	(△164,498)	
	県委託費返還金支出	0	164,498	△164,498	
事務費支出	[500,000]	[499,410]	[590]		
福利厚生費支出	19,000	18,410	590		
租税公課支出	481,000	481,000	0		
事業活動支出計(2)	6,399,000	6,309,116	89,884		
事業活動資金収支差額(3)=(1)-(2)	184,000	272,972	△88,972		
施設整備等に よる 収入支					
	施設整備等収入計(4)	0	0	0	
施設整備等に よる 収入支					
	施設整備等支出計(5)	0	0	0	
施設整備等資金収支差額(6)=(4)-(5)	0	0	0		
その 収	拠点区分間繰入金収入	[89,000]	[0]	[89,000]	
	法人運営事業繰入金収入	(89,000)	(0)	(89,000)	

介護サービス情報公表センター事業拠点区分 資金収支計算書

社会福祉法人名 (社福) 青森県社会福祉協議会

0039 (自) 平成31年 4月 1日 (至) 令和 2年 3月31日
 介護サービス情報公表センター事業 (平成31年度)

(単位：円)

親会計合算

勘 定 科 目		予 算(A)	決 算(B)	差 異(A)-(B)	備 考
他 の 入 活 動	法人運営事業繰入金収入	89,000	0	89,000	
	その他の活動収入計(7)	89,000	0	89,000	
に よ る 収 入 支	積立資産支出	[51,000]	[50,972]	[28]	
	退職給付引当資産支出	(51,000)	(50,972)	(28)	
	職員共済退職給付引当資産支出	51,000	50,972	28	
	拠点区分間繰入金支出	[222,000]	[222,000]	[0]	
	法人運営事業繰入金支出	(222,000)	(222,000)	(0)	
	職員退職手当金積立事業繰入金支出	222,000	222,000	0	
	その他の活動支出計(8)	273,000	272,972	28	
	その他の活動資金収支差額(9)=(7)-(8)	△184,000	△272,972	88,972	
	予備費支出(10)	0			
	当期資金収支差額合計(11)=(3)+(6)+(9)-(10)	0	0	0	
前期末支払資金残高(12)		0	657	△657	
当期末支払資金残高(11)+(12)		0	657	△657	

地域生活定着支援事業拠点区分 資金収支計算書

社会福祉法人名 (社福) 青森県社会福祉協議会

0043

(自) 平成31年 4月 1日 (至) 令和 2年 3月31日

地域生活定着支援事業

(平成31年度)

(単位: 円)

親会計合算

勘定科目		予算(A)	決算(B)	差異(A)-(B)	備考
事業収入	受託金収入	[16,167,000]	[16,167,000]	[0]	
	都道府県受託金収入	(16,167,000)	(16,167,000)	(0)	
	地域生活定着支援事業受託金収入	16,167,000	16,167,000	0	
	受取利息配当金収入	[1,000]	[47]	[953]	
	受取利息配当金収入	(1,000)	(47)	(953)	
	受取利息配当金収入	1,000	47	953	
	事業活動収入計(1)	16,168,000	16,167,047	953	
活動による収入支	人件費支出	[14,037,000]	[13,905,491]	[131,509]	
	職員給料支出	(9,533,000)	(9,406,235)	(126,765)	
	職員給料支出	8,166,000	8,165,200	800	
	職員諸手当支出	1,367,000	1,241,035	125,965	
	職員賞与支出	2,607,000	2,606,438	562	
	法定福利費支出	1,897,000	1,892,818	4,182	
	事業費支出	[2,322,000]	[1,974,257]	[347,743]	
	旅費交通費支出	(798,000)	(749,010)	(48,990)	
	役職員旅費支出	656,000	619,460	36,540	
	委員等旅費支出	142,000	129,550	12,450	
	研修研究費支出	(396,000)	(282,590)	(113,410)	
	役職員旅費支出	390,000	276,590	113,410	
	参加費支出	6,000	6,000	0	
	事務消耗品費支出	118,000	117,862	138	
	印刷製本費支出	69,000	68,071	929	
	水道光熱費支出	20,000	20,000	0	
	通信運搬費支出	72,000	66,164	5,836	
	会議費支出	13,000	10,338	2,662	
	手数料支出	57,000	45,488	11,512	
	賃借料支出	310,000	297,934	12,066	
	車輛費支出	(110,000)	(110,000)	(0)	
	車輛燃料費支出	110,000	110,000	0	
	租税公課支出	20,000	20,000	0	
	保守料支出	43,000	42,800	200	
	諸謝金支出	296,000	144,000	152,000	
	事務費支出	[1,299,000]	[1,298,436]	[564]	
福利厚生費支出	53,000	52,436	564		
租税公課支出	1,216,000	1,216,000	0		
諸会費支出	(30,000)	(30,000)	(0)		
その他会費支出	30,000	30,000	0		
	事業活動支出計(2)	17,658,000	17,178,184	479,816	
	事業活動資金収支差額(3)=(1)-(2)	△1,490,000	△1,011,137	△478,863	
施設整備等による収入					
	施設整備等収入計(4)	0	0	0	

地域生活定着支援事業拠点区分 資金収支計算書

社会福祉法人名 (社福) 青森県社会福祉協議会

0043

(自) 平成31年 4月 1日 (至) 令和 2年 3月31日

地域生活定着支援事業

(平成31年度)

(単位:円)

親会計合算

勘定科目		予算(A)	決算(B)	差異(A)-(B)	備考
収	施設整備等支出計(5)	0	0	0	
支	施設整備等資金収支差額(6)=(4)-(5)	0	0	0	
その他の活動収入	拠点区分間繰入金収入	[1,876,000]	[1,397,435]	[478,565]	
	法人運営事業繰入金収入	(1,876,000)	(1,397,435)	(478,565)	
	法人運営事業繰入金収入	1,876,000	1,397,435	478,565	
	その他の活動収入計(7)	1,876,000	1,397,435	478,565	
に支る収入支	積立資産支出	[135,000]	[135,298]	[△298]	
	退職給付引当資産支出	(135,000)	(135,298)	(△298)	
	職員共済退職給付引当資産支出	135,000	135,298	△298	
	拠点区分間繰入金支出	[251,000]	[251,000]	[0]	
	法人運営事業繰入金支出	(251,000)	(251,000)	(0)	
	職員退職手当金積立事業繰入金支出	251,000	251,000	0	
	その他の活動支出計(8)	386,000	386,298	△298	
その他の活動資金収支差額(9)=(7)-(8)	1,490,000	1,011,137	478,863		
予備費支出(10)		0	—	—	
当期資金収支差額合計(11)=(3)+(6)+(9)-(10)		0	0	0	
前期末支払資金残高(12)		0	0	0	
当期末支払資金残高(11)+(12)		0	0	0	

障害者権利擁護事業拠点区分 資金収支計算書

社会福祉法人名 (社福) 青森県社会福祉協議会

0045
障害者権利擁護事業(自) 平成31年 4月 1日 (至) 令和 2年 3月31日
(平成31年度)

(単位:円)

親会計合算

勘定科目		予算(A)	決算(B)	差異(A)-(B)	備考
事業収入	受託金収入	[3,225,000]	[3,225,200]	[△200]	
	都道府県受託金収入	(3,225,000)	(3,225,200)	(△200)	
	障害者権利擁護事業受託金収入	3,225,000	3,225,200	△200	
	受取利息配当金収入	[1,000]	[25]	[975]	
	受取利息配当金収入	(1,000)	(25)	(975)	
	受取利息配当金収入	1,000	25	975	
事業活動収入計(1)	3,226,000	3,225,225	775		
事業活動支出	人件費支出	[3,404,000]	[3,376,437]	[27,563]	
	職員給料支出	(1,485,000)	(1,460,460)	(24,540)	
	職員給料支出	1,178,000	1,177,800	200	
	職員諸手当支出	307,000	282,660	24,340	
	非常勤職員給与支出	(1,466,000)	(1,464,720)	(1,280)	
	非常勤職員給与支出	1,198,000	1,197,560	440	
	非常勤職員賞与支出	246,000	245,960	40	
	非常勤職員諸手当支出	22,000	21,200	800	
	法定福利費支出	453,000	451,257	1,743	
	事業費支出	[1,610,000]	[1,542,787]	[67,213]	
	旅費交通費支出	(140,000)	(138,375)	(1,625)	
	役職員旅費支出	4,000	3,725	275	
	委員等旅費支出	136,000	134,650	1,350	
	研修研究費支出	(342,000)	(341,780)	(220)	
	役職員旅費支出	125,000	124,990	10	
	委員等旅費支出	217,000	216,790	210	
	事務消耗品費支出	190,000	173,171	16,829	
	印刷製本費支出	233,000	207,041	25,959	
	水道光熱費支出	60,000	60,000	0	
	通信運搬費支出	246,000	245,680	320	
	会議費支出	14,000	13,670	330	
	手数料支出	30,000	16,124	13,876	
	賃借料支出	180,000	172,980	7,020	
	車輛費支出	(5,000)	(5,000)	(0)	
	車輛燃料費支出	5,000	5,000	0	
	租税公課支出	1,000	1,000	0	
	保守料支出	16,000	15,800	200	
諸謝金支出	153,000	152,166	834		
事務費支出	[196,000]	[195,219]	[781]		
福利厚生費支出	16,000	15,219	781		
租税公課支出	180,000	180,000	0		
事業活動支出計(2)	5,210,000	5,114,443	95,557		
事業活動資金収支差額(3)=(1)-(2)	△1,984,000	△1,889,218	△94,782		
施設整備収入					
施設整備等収入計(4)	0	0	0		
施設整備等に支					

障害者権利擁護事業拠点区分 資金収支計算書

社会福祉法人名 (社福) 青森県社会福祉協議会

0045
障害者権利擁護事業(自) 平成31年 4月 1日 (至) 令和 2年 3月31日
(平成31年度)

(単位:円)

親会計合算

勘定科目		予算(A)	決算(B)	差異(A)-(B)	備考
る 出 収 支	施設整備等支出計(5)	0	0	0	
	施設整備等資金収支差額(6)=(4)-(5)	0	0	0	
そ の 他 入 活 動 に よ る 出 収 支	拠点区分間繰入金収入	[1,996,000]	[1,901,218]	[94,782]	
	法人運営事業繰入金収入	(1,996,000)	(1,901,218)	(94,782)	
	法人運営事業繰入金収入	1,996,000	1,901,218	94,782	
	その他の活動収入計(7)	1,996,000	1,901,218	94,782	
に よ る 出 収 支	積立資産支出	[12,000]	[12,000]	[0]	
	退職給付引当資産支出	(12,000)	(12,000)	(0)	
	職員共済退職給付引当資産支出	12,000	12,000	0	
	その他の活動支出計(8)	12,000	12,000	0	
	その他の活動資金収支差額(9)=(7)-(8)	1,984,000	1,889,218	94,782	
	予備費支出(10)	0	—	—	
	当期資金収支差額合計(11)=(3)+(6)+(9)-(10)	0	0	0	
	前期末支払資金残高(12)	0	0	0	
	当期末支払資金残高(11)+(12)	0	0	0	

生活困窮者支援事業拠点区分 資金収支計算書

社会福祉法人名 (社福) 青森県社会福祉協議会

0047

(自) 平成31年 4月 1日 (至) 令和 2年 3月31日

生活困窮者支援事業

(平成31年度)

(単位: 円)

親会計合算

勘定科目		予 算(A)	決 算(B)	差 異(A)-(B)	備考
事業収入	受託金収入	[67,441,000]	[67,441,985]	[△985]	
	都道府県受託金収入	(67,441,000)	(67,441,985)	(△985)	
	生活困窮者自立相談支援事業受託金収入	46,226,000	46,226,513	△513	
	就労準備支援事業受託金収入	21,215,000	21,215,472	△472	
	事業収入	[78,000]	[78,000]	[0]	
	参加費収入	78,000	78,000	0	
	受取利息配当金収入	[1,000]	[132]	[868]	
	受取利息配当金収入	(1,000)	(132)	(868)	
	受取利息配当金収入	1,000	132	868	
	事業活動収入計(1)	67,520,000	67,520,117	△117	
活動に要する支出	人件費支出	[43,864,000]	[43,987,057]	[△123,057]	
	職員給料支出	(32,962,000)	(33,099,055)	(△137,055)	
	職員給料支出	28,621,000	28,593,490	27,510	
	職員諸手当支出	4,341,000	4,505,565	△164,565	
	職員賞与支出	4,905,000	4,904,626	374	
	法定福利費支出	5,997,000	5,983,376	13,624	
	事業費支出	[17,870,000]	[17,285,527]	[584,473]	
	旅費交通費支出	(669,000)	(488,529)	(180,471)	
	役職員旅費支出	609,000	443,904	165,096	
	委員等旅費支出	60,000	44,625	15,375	
	研修研究費支出	(797,000)	(793,610)	(3,390)	
	役職員旅費支出	750,000	748,510	1,490	
	参加費支出	47,000	45,100	1,900	
	事務消耗品費支出	1,847,000	1,785,296	61,704	
	印刷製本費支出	523,000	444,372	78,628	
	水道光熱費支出	480,000	480,000	0	
	燃料費支出	60,000	30,537	29,463	
	通信運搬費支出	1,026,000	998,439	27,561	
	会議費支出	100,000	42,047	57,953	
	業務委託費支出	(6,391,000)	(6,389,318)	(1,682)	
	その他業務委託費支出	6,391,000	6,389,318	1,682	
	手数料支出	2,318,000	2,301,228	16,772	
	保険料支出	320,000	316,190	3,810	
	賃借料支出	2,335,000	2,300,121	34,879	
	車輛費支出	(291,000)	(290,990)	(10)	
	車輛費支出	4,000	3,990	10	
	車輛燃料費支出	287,000	287,000	0	
	租税公課支出	51,000	50,450	550	
	保守料支出	415,000	415,000	0	
	会議参加費支出	20,000	0	20,000	
	諸謝金支出	227,000	159,400	67,600	
	事務費支出	[4,595,000]	[4,591,920]	[3,080]	
福利厚生費支出	303,000	299,920	3,080		
租税公課支出	4,292,000	4,292,000	0		
事業活動支出計(2)	66,329,000	65,864,504	464,496		
事業活動資金収支差額(3)=(1)-(2)	1,191,000	1,655,613	△464,613		
施収					

生活困窮者支援事業拠点区分 資金収支計算書

社会福祉法人名 (社福) 青森県社会福祉協議会

0047
生活困窮者支援事業(自) 平成31年 4月 1日 (至) 令和 2年 3月31日
(平成31年度)

(単位: 円)

親会計合算

勘定科目		予算(A)	決算(B)	差異(A)-(B)	備考
設 整 入					
	施設整備等収入計(4)	0	0	0	
備 等 に 支 よ る 出	固定資産取得支出	[1,008,000]	[991,100]	[16,900]	
	器具及び備品取得支出	1,008,000	991,100	16,900	
収 支	施設整備等支出計(5)	1,008,000	991,100	16,900	
	施設整備等資金収支差額(6)=(4)-(5)	△1,008,000	△991,100	△16,900	
そ の 他 の 入 活 動	拠点区分間繰入金収入	[1,100,000]	[608,877]	[491,123]	
	法人運営事業繰入金収入	(1,100,000)	(608,877)	(491,123)	
に よ る 収 出	法人運営事業繰入金収入	1,100,000	608,877	491,123	
	その他の活動収入計(7)	1,100,000	608,877	491,123	
支 出	積立資産支出	[570,000]	[560,390]	[9,610]	
	退職給付引当資産支出	(570,000)	(560,390)	(9,610)	
支 出	職員共済退職給付引当資産支出	570,000	560,390	9,610	
	拠点区分間繰入金支出	[713,000]	[713,000]	[0]	
支 出	法人運営事業繰入金支出	(713,000)	(713,000)	(0)	
	職員退職手当金積立事業繰入金支出	713,000	713,000	0	
	その他の活動支出計(8)	1,283,000	1,273,390	9,610	
	その他の活動資金収支差額(9)=(7)-(8)	△183,000	△664,513	481,513	
	予備費支出(10)	0	—	—	
	当期資金収支差額合計(11)=(3)+(6)+(9)-(10)	0	0	0	
	前期末支払資金残高(12)	0	0	0	
	当期末支払資金残高(11)+(12)	0	0	0	

障害福祉サービス等人材育成事業拠点区分 資金収支計算書

社会福祉法人名 (社福) 青森県社会福祉協議会

0048 (自) 平成31年 4月 1日 (至) 令和 2年 3月31日
 障害福祉サービス等人材育成事業 (平成31年度)

(単位:円)

親会計合算

勘定科目		予算(A)	決算(B)	差異(A)-(B)	備考
事業収入	受託金収入	[13,700,000]	[13,700,000]	[0]	
	都道府県受託金収入	(13,700,000)	(13,700,000)	(0)	
	障害福祉サービス等人材育成事業受託金収入	13,700,000	13,700,000	0	
	事業収入	[4,379,000]	[4,379,300]	[△300]	
	参加費収入	4,379,000	4,379,300	△300	
	受取利息配当金収入	[1,000]	[102]	[898]	
	受取利息配当金収入	(1,000)	(102)	(898)	
	受取利息配当金収入	1,000	102	898	
	事業活動収入計(1)	18,080,000	18,079,402	598	
	事業活動に支	人件費支出	[5,347,000]	[5,341,787]	[5,213]
職員給料支出		(4,036,000)	(4,033,194)	(2,806)	
職員給料支出		3,567,000	3,566,400	600	
職員諸手当支出		469,000	466,794	2,206	
職員賞与支出		595,000	594,400	600	
法定福利費支出		716,000	714,193	1,807	
事業費支出		[12,142,000]	[12,108,475]	[33,525]	
旅費交通費支出		(2,959,000)	(2,802,713)	(156,287)	
役職員旅費支出		62,000	61,750	250	
委員等旅費支出		2,897,000	2,740,963	156,037	
研修研究費支出		(1,498,000)	(1,496,925)	(1,075)	
役職員旅費支出		240,000	239,350	650	
委員等旅費支出		1,215,000	1,214,575	425	
参加費支出		43,000	43,000	0	
事務消耗品費支出		490,000	490,000	0	
印刷製本費支出		1,377,000	1,376,531	469	
通信運搬費支出		258,000	219,157	38,843	
会議費支出		284,000	283,496	504	
手数料支出		180,000	144,060	35,940	
保険料支出		7,000	6,720	280	
賃借料支出		2,572,000	2,565,614	6,386	
租税公課支出		20,000	20,000	0	
諸謝金支出		2,497,000	2,496,800	200	
返還金支出		(0)	(206,459)	(△206,459)	
県委託費返還金支出		0	206,459	△206,459	
事務費支出		[558,000]	[557,740]	[260]	
福利厚生費支出	37,000	36,740	260		
租税公課支出	521,000	521,000	0		
事業活動支出計(2)	18,047,000	18,008,002	38,998		
事業活動資金収支差額(3)=(1)-(2)	33,000	71,400	△38,400		
施設整備等に支	施設整備等収入計(4)	0	0	0	

障害福祉サービス等人材育成事業拠点区分 資金収支計算書

社会福祉法人名 (社福) 青森県社会福祉協議会

0048

(自) 平成31年 4月 1日 (至) 令和 2年 3月31日

障害福祉サービス等人材育成事業

(平成31年度)

(単位:円)

親会計合算

勘定科目		予算(A)	決算(B)	差異(A)-(B)	備考
る 出 収	施設整備等支出計(5)	0	0	0	
	施設整備等資金収支差額(6)=(4)-(5)	0	0	0	
そ の 他 入 活 動 に 支 よ る 出 収 支	拠点区分間繰入金収入	[39,000]	[0]	[39,000]	
	法人運営事業繰入金収入	(39,000)	(0)	(39,000)	
	法人運営事業繰入金収入	39,000	0	39,000	
	その他の活動収入計(7)	39,000	0	39,000	
に 支 よ る 出 収 支	積立資産支出	[72,000]	[71,298]	[702]	
	退職給付引当資産支出	(72,000)	(71,298)	(702)	
	職員共済退職給付引当資産支出	72,000	71,298	702	
	その他の活動支出計(8)	72,000	71,298	702	
	その他の活動資金収支差額(9)=(7)-(8)	△33,000	△71,298	38,298	
	予備費支出(10)	0	—	—	
	当期資金収支差額合計(11)=(3)+(6)+(9)-(10)	0	102	△102	
	前期末支払資金残高(12)	0	125	△125	
	当期末支払資金残高(11)+(12)	0	227	△227	

社会福祉事業職員共済事業拠点区分 資金収支計算書

社会福祉法人名 (社福) 青森県社会福祉協議会

0051
社会福祉事業職員共済事業

(自) 平成31年 4月 1日 (至) 令和 2年 3月31日
(平成31年度)

(単位：円)

親会計合算

勘定科目		予算(A)	決算(B)	差異(A)-(B)	備考
事入	貸付事業収入	[32,800,000]	[28,642,300]	[4,157,700]	
	償還金収入	(30,000,000)	(28,642,300)	(1,357,700)	
	職員共済貸付金償還金収入	30,000,000	28,642,300	1,357,700	
	貸付金利息収入	(2,800,000)	(0)	(2,800,000)	
	貸付金利息収入	2,800,000	0	2,800,000	
事業活動収入計(1)		32,800,000	28,642,300	4,157,700	
業 活 動 支 に よ る 支 出	事業費支出	[3,933,000]	[3,930,000]	[3,000]	
	給付金支出	(3,933,000)	(3,930,000)	(3,000)	
	職員共済福利厚生事業給付金支出	3,933,000	3,930,000	3,000	
	退職共済事業支出	[46,258,000]	[43,199,900]	[3,058,100]	
	事務費支出	(46,258,000)	(43,199,900)	(3,058,100)	
	職員給料支出	11,763,000	11,546,052	216,948	
	職員諸手当支出	2,099,000	1,824,770	274,230	
	職員賞与支出	4,181,000	4,180,304	696	
	非常勤職員給与支出	1,659,000	1,552,031	106,969	
	非常勤職員賞与支出	148,000	147,576	424	
	非常勤職員諸手当支出	111,000	66,178	44,822	
	職員共済退職給付支出	168,000	0	168,000	
	法定福利費支出	2,987,000	2,970,477	16,523	
	福利厚生費支出	127,000	102,580	24,420	
	旅費交通費/役員旅費支出	21,000	680	20,320	
	旅費交通費/委員等旅費支出	75,000	43,225	31,775	
	研修研究費/役員旅費支出	25,000	24,020	980	
	事務消耗品費支出	266,000	265,505	495	
	印刷製本費支出	398,000	218,685	179,315	
	水道光熱費支出	640,000	640,000	0	
	通信運搬費支出	1,232,000	1,231,944	56	
	会議費支出	20,000	540	19,460	
	業務委託費/その他業務委託費支出	16,116,000	14,469,662	1,646,338	
	手数料支出	2,176,000	1,881,426	294,574	
	賃借料支出	424,000	416,145	7,855	
	車輛燃料費支出	35,000	35,000	0	
	租税公課支出	3,000	600	2,400	
保守料支出	879,000	877,500	1,500		
諸会費/全国共済連絡協議会会費支出	705,000	705,000	0		
貸付事業支出	[26,000,000]	[28,283,000]	[△2,283,000]		
貸付金支出	(26,000,000)	(28,283,000)	(△2,283,000)		
職員共済貸付金支出	26,000,000	28,283,000	△2,283,000		
支払利息支出	[17,000]	[16,586]	[414]		
支払利息支出	17,000	16,586	414		
事業活動支出計(2)		76,208,000	75,429,486	778,514	
事業活動資金収支差額(3)=(1)-(2)		△43,408,000	△46,787,186	3,379,186	
施設 整備 備					
	施設整備等収入計(4)	0	0	0	

社会福祉事業職員共済事業拠点区分 資金収支計算書

社会福祉法人名 (社福) 青森県社会福祉協議会

0051
社会福祉事業職員共済事業(自) 平成31年 4月 1日 (至) 令和 2年 3月31日
(平成31年度)

(単位: 円)

親会計合算

勘定科目		予算(A)	決算(B)	差異(A)-(B)	備考
等に よる 出 収 支	ファイナンス・リース債務の返済支出	[2,098,000]	[2,097,190]	[810]	
	ファイナンス・リース債務の返済支出	2,098,000	2,097,190	810	
	施設整備等支出計(5)	2,098,000	2,097,190	810	
	施設整備等資金収支差額(6)=(4)-(5)	△2,098,000	△2,097,190	△810	
そ の 他 の 活 動 に よ る 出 収 支	その他の活動による収入	[1,657,442,000]	[1,658,415,528]	[△973,528]	
	退職共済預り金収入	(1,330,540,000)	(1,331,513,776)	(△973,776)	
	第1種共済掛金収入	1,030,000,000	1,022,250,856	7,749,144	
	第2種共済掛金収入	89,380,000	89,380,000	0	
	貸付金利息収入	0	2,699,438	△2,699,438	
	受取利息配当金収入	211,160,000	217,183,482	△6,023,482	
	退職共済事業管理資産取崩収入	(326,902,000)	(326,901,752)	(248)	
	職員共済積立資産取崩収入	326,902,000	326,901,752	248	
その他の活動収入計(7)	1,657,442,000	1,658,415,528	△973,528		
活 動 に よ る 出 収 支	積立資産支出	[460,355,000]	[364,332,176]	[96,022,824]	
	退職給付引当資産支出	(0)	(167,044)	(△167,044)	
	職員共済退職給付引当資産支出	0	167,044	△167,044	
	職員共済積立資産支出	(460,355,000)	(364,165,132)	(96,189,868)	
	第1種職員共済積立資産支出	460,355,000	364,165,132	96,189,868	
	事業区分間繰入金支出	[812,000]	[812,000]	[0]	
	社会福祉事業繰入金支出	(812,000)	(812,000)	(0)	
	職員退職手当金積立事業繰入金支出	812,000	812,000	0	
	その他の活動による支出	[1,236,502,000]	[1,244,370,382]	[△7,868,382]	
	退職共済預り金返還支出	(813,000,000)	(737,164,048)	(75,835,952)	
	第1種共済退会給付金支出	776,000,000	701,415,299	74,584,701	
	第2種共済退会給付金支出	37,000,000	35,748,749	1,251,251	
	退職共済事業管理資産支出	(423,502,000)	(507,206,334)	(△83,704,334)	
職員共済積立資産支出	423,502,000	507,206,334	△83,704,334		
その他の活動支出計(8)	1,697,669,000	1,609,514,558	88,154,442		
その他の活動資金収支差額(9)=(7)-(8)	△40,227,000	48,900,970	△89,127,970		
予備費支出(10)	0				
当期資金収支差額合計(11)=(3)+(6)+(9)-(10)	△85,733,000	16,594	△85,749,594		
前期末支払資金残高(12)	85,733,000	85,733,683	△683		
当期末支払資金残高(11)+(12)	0	85,750,277	△85,750,277		

介護福祉士修学資金等貸付事業拠点区分 資金収支計算書

社会福祉法人名 (社福) 青森県社会福祉協議会

0053

(自) 平成31年 4月 1日 (至) 令和 2年 3月31日

介護福祉士修学資金等貸付事業

(平成31年度)

(単位: 円)

親会計合算

勘定科目		予算(A)	決算(B)	差異(A)-(B)	備考
事業収入	貸付事業収入	[7,590,000]	[9,618,918]	[△2,028,918]	
	償還金収入	(7,574,000)	(9,610,718)	(△2,036,718)	
	介護福祉士修学資金等貸付金償還金収入	6,574,000	7,521,978	△947,978	
	介護福祉士実務者研修受講資金償還金収入	200,000	1,548,740	△1,348,740	
	離職介護人材再就職準備金償還金収入	0	140,000	△140,000	
	潜在保育士再就職準備金償還金収入	800,000	400,000	400,000	
	貸付金利息収入	(16,000)	(8,200)	(7,800)	
	延滞利息収入	14,000	7,100	6,900	
	介護福祉士実務者研修受講資金延滞利息収入	2,000	1,100	900	
	受取利息配当金収入	[40,000]	[38,188]	[1,812]	
	受取利息配当金収入	(40,000)	(38,188)	(1,812)	
	受取利息配当金収入	40,000	38,188	1,812	
	事業活動収入計(1)	7,630,000	9,657,106	△2,027,106	
	事業支出	人件費支出	[20,931,000]	[20,916,549]	[14,451]
職員給料支出		(14,439,000)	(14,430,998)	(8,002)	
職員給料支出		11,482,000	11,480,800	1,200	
職員諸手当支出		2,957,000	2,950,198	6,802	
職員賞与支出		3,571,000	3,569,542	1,458	
法定福利費支出		2,921,000	2,916,009	4,991	
事業費支出		[4,824,000]	[4,768,034]	[55,966]	
事務消耗品費支出		333,050	316,666	16,384	
印刷製本費支出		244,000	240,393	3,607	
水道光熱費支出		244,000	244,000	0	
修繕費支出		101,000	100,440	560	
通信運搬費支出		613,750	608,733	5,017	
手数料支出		618,600	600,706	17,894	
賃借料支出		1,846,000	1,835,696	10,304	
車輛費支出		(72,000)	(72,000)	(0)	
車輛燃料費支出		72,000	72,000	0	
租税公課支出		132,600	131,800	800	
保守料支出		619,000	617,600	1,400	
事務費支出		[71,000]	[70,591]	[409]	
福利厚生費支出		71,000	70,591	409	
貸付事業支出		[87,548,000]	[94,232,847]	[△6,684,847]	
貸付金支出		(87,548,000)	(94,232,847)	(△6,684,847)	
介護福祉士修学資金等貸付金支出		40,200,000	44,524,241	△4,324,241	
介護福祉士実務者研修受講資金貸付金支出	13,000,000	14,260,806	△1,260,806		
離職介護人材再就職準備金貸付金支出	3,200,000	3,000,000	200,000		
保育士修学資金貸付金支出	21,748,000	23,947,800	△2,199,800		
潜在保育士再就職準備金貸付金支出	5,000,000	5,200,000	△200,000		
預かり支援貸付金支出	200,000	0	200,000		
入学準備金貸付金支出	3,000,000	2,500,000	500,000		
就職準備金支出	1,200,000	800,000	400,000		
事業活動支出計(2)	113,374,000	119,988,021	△6,614,021		
事業活動資金収支差額(3)=(1)-(2)	△105,744,000	△110,330,915	4,586,915		

介護福祉士修学資金等貸付事業拠点区分 資金収支計算書

社会福祉法人名 (社福) 青森県社会福祉協議会

0053
介護福祉士修学資金等貸付事業

(自) 平成31年 4月 1日 (至) 令和 2年 3月31日
(平成31年度)

(単位:円)

親会計合算

勘定科目		予算(A)	決算(B)	差異(A)-(B)	備考
施設整備等に よる 収入	施設整備等収入計(4)	0	0	0	
	施設整備等支出計(5)	0	0	0	
	施設整備等資金収支差額(6)=(4)-(5)	0	0	0	
その他 の活動 による 収入	貸付資金補助金収入	[58,867,000]	[52,318,414]	[6,548,586]	
	都道府県補助金収入	(58,867,000)	(52,318,414)	(6,548,586)	
	介護福祉士修学資金等貸付事業補助金収入	4,051,000	4,046,543	4,457	
	保育士修学資金貸付事業補助金収入	7,840,000	2,897,925	4,942,075	
	潜在的保育士再就職支援貸付事業補助金収入	1,867,000	897,359	969,641	
	預かり支援貸付事業補助金収入	428,000	377,358	50,642	
	ひとり親家庭高等職業訓練促進資金貸付事業補助金収入	44,681,000	44,099,229	581,771	
	事業区分間繰入金収入	[35,000]	[34,504]	[496]	
	社会福祉事業繰入金収入	(35,000)	(34,504)	(496)	
	法人運営事業繰入金収入	35,000	34,504	496	
その他の活動収入計(7)	58,902,000	52,352,918	6,549,082		
支出	積立資産支出	[182,000]	[180,638]	[1,362]	
	退職給付引当資産支出	(182,000)	(180,638)	(1,362)	
	職員共済退職給付引当資産支出	182,000	180,638	1,362	
	事業区分間繰入金支出	[856,000]	[856,000]	[0]	
	社会福祉事業繰入金支出	(856,000)	(856,000)	(0)	
	職員退職手当金積立事業繰入金支出	856,000	856,000	0	
その他の活動支出計(8)	1,038,000	1,036,638	1,362		
その他の活動資金収支差額(9)=(7)-(8)	57,864,000	51,316,280	6,547,720		
予備費支出(10)	0	—	—		
当期資金収支差額合計(11)=(3)+(6)+(9)-(10)	△47,880,000	△59,014,635	11,134,635		
前期末支払資金残高(12)	549,677,000	549,678,277	△1,277		
当期末支払資金残高(11)+(12)	501,797,000	490,663,642	11,133,358		

法人運営事業拠点区分 事業活動計算書

社会福祉法人名 (社福) 青森県社会福祉協議会

0001
法人運営事業

(自) 平成31年 4月 1日 (至) 令和 2年 3月31日
(平成31年度)

(単位: 円)

親会計合算

勘 定 科 目		当年度決算(A)	前年度決算(B)	増 減 (A)-(B)
収	会費収益	[17,660,700]	[17,766,500]	[△105,800]
	一般会費収益	(17,660,700)	(17,766,500)	(△105,800)
	市町村社協会会費収益	9,870,700	9,976,500	△105,800
	施設会費収益	6,410,000	6,400,000	10,000
	団体等会費収益	450,000	440,000	10,000
	賛助会費収益	930,000	950,000	△20,000
	分担金収益	[478,000]	[478,000]	[0]
	市町村社協分担金収益	(478,000)	(478,000)	(0)
	地域福祉活動対策資金収益	478,000	478,000	0
	寄附金収益	[126,433]	[141,389]	[△14,956]
サ	経常経費寄附金収益	(126,433)	(141,389)	(△14,956)
	一般寄附金収益	126,433	141,389	△14,956
益	受託金収益	[10,503,500]	[10,161,160]	[342,340]
	福祉医療機構受託金収益	(520,500)	(766,160)	(△245,660)
	退職共済事務費収益	520,500	766,160	△245,660
	各種団体受託金収益	(9,983,000)	(9,395,000)	(588,000)
	各種団体受託金収益	9,983,000	9,395,000	588,000
	事業収益	[12,260,608]	[8,138,446]	[4,122,162]
	賃貸料収益	3,983,904	0	3,983,904
	資料・図書等頒布収益	98,959	80,417	18,542
	広告料収益	7,298,000	7,200,000	98,000
	手数料収益	629,745	588,029	41,716
	ピアノ利用料収益	250,000	270,000	△20,000
	その他の収益	[1,627,517]	[1,444,355]	[183,162]
	その他の収益	(1,627,517)	(1,444,355)	(183,162)
	雑収益	1,627,517	1,444,355	183,162
	サービス活動収益計(1)	42,656,758	38,129,850	4,526,908
ビ	人件費	[22,865,027]	[13,695,143]	[9,169,884]
	役員報酬	999,600	911,400	88,200
	職員給料	(5,753,393)	(1,249,959)	(4,503,434)
	職員給料	4,815,400	799,600	4,015,800
	職員諸手当	937,993	450,359	487,634
	職員賞与	195,900	226,042	△30,142
	賞与引当金繰入	6,215,396	1,061,589	5,153,807
	非常勤職員給与	(572,771)	(1,237,492)	(△664,721)
	非常勤職員給与	552,720	1,136,220	△583,500
	非常勤職員賞与	0	65,822	△65,822
	非常勤職員諸手当	20,051	35,450	△15,399
	退職給付費用	(8,506,077)	(8,551,693)	(△45,616)
	退職給付費用	8,040,300	8,175,940	△135,640
	職員共済退職給付費用	465,777	375,753	90,024
	法定福利費	621,890	456,968	164,922
ス	事業費	[4,951,802]	[338,523]	[4,613,279]
	旅費交通費	(4,461,711)	(59,890)	(4,401,821)
	役員旅費	4,461,711	59,890	4,401,821
	事務消耗品費	90,413	102,596	△12,183
	印刷製本費	20,327	16,500	3,827

法人運営事業拠点区分 事業活動計算書

社会福祉法人名 (社福) 青森県社会福祉協議会

0001
法人運営事業(自) 平成31年 4月 1日 (至) 令和 2年 3月31日
(平成31年度)

(単位: 円)

親会計合算

勘 定 科 目		当年度決算(A)	前年度決算(B)	増 減 (A)-(B)
活	水道光熱費	60,000	60,000	0
	通信運搬費	60,149	68,946	△8,797
	手数料	27,036	15,552	11,484
	保険料	0	432	△432
	賃借料	53,040	45,085	7,955
	車輛費	(7,000)	(0)	(7,000)
	車輛燃料費	7,000	0	7,000
	保守料	128,758	129,800	△1,042
	冊子等販売原価	43,368	△160,278	203,646
	事務費	[18,118,231]	[14,264,842]	[3,853,389]
動	福利厚生費	331,348	335,733	△4,385
	旅費交通費	(1,234,015)	(1,077,990)	(156,025)
	役職員旅費	1,175,840	1,037,270	138,570
	委員等旅費	58,175	40,720	17,455
	研修研究費	(335,440)	(360,300)	(△24,860)
	役職員旅費	310,600	274,500	36,100
	参加費	24,840	85,800	△60,960
	事務消耗品費	1,215,617	918,254	297,363
	印刷製本費	1,065,600	1,061,383	4,217
	水道光熱費	275,700	245,537	30,163
増	燃料費	12,672	19,964	△7,292
	修繕費	106,572	63,744	42,828
	通信運搬費	1,351,471	215,917	1,135,554
	会議費	30,424	24,420	6,004
	広報費	54,600	48,600	6,000
	業務委託費	(1,654,492)	(1,098,180)	(556,312)
	その他業務委託費	1,654,492	1,098,180	556,312
	手数料	463,806	413,430	50,376
	保険料	962,174	932,571	29,603
	賃借料	1,291,785	1,521,964	△230,179
用	車輛費	(307,272)	(340,068)	(△32,796)
	車輛費	98,091	340,068	△241,977
	車輛燃料費	209,181	0	209,181
	租税公課	5,882,044	4,481,700	1,400,344
	保守料	389,578	506,110	△116,532
	渉外費	277,480	256,360	21,120
	諸会費	(6,000)	(6,000)	(0)
	その他会費	6,000	6,000	0
	会議参加費	0	6,000	△6,000
	諸謝金	174,700	12,000	162,700
の	食糧費	0	15,379	△15,379
	返還金	(41,400)	(0)	(41,400)
	県委託費返還金	41,400	0	41,400
	冊子等販売原価	0	160,278	△160,278
	雑費	(654,041)	(142,960)	(511,081)
	雑費	177,108	142,960	34,148
	長期未収入金充当額	476,933	0	476,933

法人運営事業拠点区分 事業活動計算書

社会福祉法人名 (社福) 青森県社会福祉協議会

0001
法人運営事業

(自) 平成31年 4月 1日 (至) 令和 2年 3月31日
(平成31年度)

(単位：円)

親会計合算

勘 定 科 目		当年度決算(A)	前年度決算(B)	増 減 (A)-(B)
部	分担金費用	[1,419,000]	[1,419,000]	[0]
	分担金費用	(1,419,000)	(1,419,000)	(0)
	全国社会福祉協議会分担金費用	778,000	778,000	0
	ブロック社会福祉協議会分担金費用	40,000	40,000	0
	全社協地域福祉推進委員分担金費用	501,000	501,000	0
	その他分担金費用	100,000	100,000	0
	減価償却費	[4,056,392]	[528,692]	[3,527,700]
	減価償却費	(4,056,392)	(528,692)	(3,527,700)
	車輛運搬具減価償却費	0	495,000	△495,000
	器具及び備品減価償却費	173,395	33,692	139,703
	有形リース資産減価償却費	3,882,997	0	3,882,997
	徴収不能引当金繰入	[△126,433]	[3,509,078]	[△3,635,511]
	徴収不能引当金繰入	△126,433	3,509,078	△3,635,511
	サービス活動費用計(2)	51,284,019	33,755,278	17,528,741
サービス活動増減差額(3)=(1)-(2)	△8,627,261	4,374,572	△13,001,833	
サービス活動	受取利息配当金収益	[187,460]	[20,022]	[167,438]
	受取利息配当金収益	(187,460)	(20,022)	(167,438)
	受取利息配当金収益	187,460	20,022	167,438
	その他のサービス活動外収益	[193,140]	[141,120]	[52,020]
	雑収益	(193,140)	(141,120)	(52,020)
	雑収益	193,140	141,120	52,020
サービス活動外収益計(4)	380,600	161,142	219,458	
費用増減の部	支払利息	[100,907]	[0]	[100,907]
	支払利息	100,907	0	100,907
	投資有価証券評価損	[2,622,640]	[0]	[2,622,640]
	投資有価証券評価損	2,622,640	0	2,622,640
	その他のサービス活動外費用	[0]	[65,280]	[△65,280]
	雑損失	(0)	(65,280)	(△65,280)
	雑損失	0	65,280	△65,280
サービス活動外費用計(5)	2,723,547	65,280	2,658,267	
サービス活動外増減差額(6)=(4)-(5)	△2,342,947	95,862	△2,438,809	
経常増減差額(7)=(3)+(6)	△10,970,208	4,470,434	△15,440,642	
特収	生活福祉資金会計繰入金収益	[249,000]	[245,000]	[4,000]
	生活福祉資金貸付事務費事業繰入金収益	249,000	245,000	4,000
	事業区分間繰入金収益	[1,668,000]	[1,289,000]	[379,000]
	公益事業繰入金収益	(1,668,000)	(1,289,000)	(379,000)
	民間社会福祉事業職員共済事業繰入金収益	812,000	703,000	109,000
	介護福祉士修学資金等貸付事業繰入金収益	295,000	360,000	△65,000
	保育士修学資金等貸付事業繰入金収益	561,000	226,000	335,000
	拠点区分間繰入金収益	[22,590,876]	[9,799,000]	[12,791,876]
	企画広報事業繰入金収益	(3,376,000)	(3,250,000)	(126,000)
	総合企画事業繰入金収益	393,000	0	393,000
	社会福祉研修事業繰入金収益	2,983,000	3,250,000	△267,000
	連絡調整事業繰入金収益	(1,528,861)	(551,000)	(977,861)
	教員志願者介護等体験事業繰入金収益	1,047,000	551,000	496,000

法人運営事業拠点区分 事業活動計算書

社会福祉法人名 (社福) 青森県社会福祉協議会

0001
法人運営事業

(自) 平成31年 4月 1日 (至) 令和 2年 3月31日
(平成31年度)

(単位: 円)

親会計合算

勘 定 科 目		当年度決算(A)	前年度決算(B)	増 減 (A)-(B)	
別	六法種別協等連絡調整事業繰入金収益	481,861	0	481,861	
	社会福祉事業従事者研修事業繰入金収益	(3,097,008)	(272,000)	(2,825,008)	
	介護福祉支援事業繰入金収益	3,097,008	272,000	2,825,008	
	経営指導事業繰入金収益	(1,100,000)	(0)	(1,100,000)	
	福祉施設経営指導事業繰入金収益	1,100,000	0	1,100,000	
	市町村社協総合支援事業繰入金収益	(1,001,000)	(1,659,000)	(△658,000)	
	市町村社協活動支援事業繰入金収益	1,001,000	1,659,000	△658,000	
	基金運営事業繰入金収益	(2,274,000)	(400,000)	(1,874,000)	
	愛の輪基金運営事業繰入金収益	2,274,000	400,000	1,874,000	
	福利厚生事業繰入金収益	(1,500,000)	(500,000)	(1,000,000)	
	福利厚生事業繰入金収益	1,500,000	500,000	1,000,000	
	福祉人材センター事業繰入金収益	(588,000)	(593,000)	(△5,000)	
	福祉人材センター事業繰入金収益	277,000	593,000	△316,000	
	三ツ星保育支援センター運営事業繰入金収益	311,000	0	311,000	
	福祉サービス利用援助事業繰入金収益	(723,000)	(805,000)	(△82,000)	
	日常生活自立支援事業繰入金収益	723,000	805,000	△82,000	
	苦情解決事業繰入金収益	(361,000)	(358,000)	(3,000)	
	福祉サービス苦情解決事業繰入金収益	361,000	358,000	3,000	
	増	介護実習・普及センター事業繰入金収益	(1,725,000)	(155,000)	(1,570,000)
		介護実習・普及センター事業繰入金収益	1,542,000	155,000	1,387,000
介護啓発・福祉機器普及センター事業繰入金収益		183,000	0	183,000	
福祉サービス評価推進センター事業繰入金収益		(131,007)	(0)	(131,007)	
第三者評価推進員会繰入金収益		131,007	0	131,007	
第三者評価事業繰入金収益		(4,000,000)	(0)	(4,000,000)	
第三者評価事業繰入金収益		2,000,000	0	2,000,000	
地域密着型外部評価事業繰入金収益		2,000,000	0	2,000,000	
介護サービス情報公表センター事業繰入金収益		(222,000)	(323,000)	(△101,000)	
介護サービス情報公表センター事業繰入金収益		222,000	323,000	△101,000	
減	地域生活定着支援事業繰入金収益	(251,000)	(248,000)	(3,000)	
	地域生活定着支援事業繰入金収益	251,000	248,000	3,000	
	生活困窮者支援事業繰入金収益	(713,000)	(685,000)	(28,000)	
	生活困窮者自立相談支援事業繰入金収益	713,000	685,000	28,000	
特別収益計(8)		24,507,876	11,333,000	13,174,876	
費	事業区分間繰入金費用	[34,504]	[0]	[34,504]	
	公益事業繰入金費用	(34,504)	(0)	(34,504)	
	保育士修学資金等貸付事業繰入金費用	34,504	0	34,504	
	拠点区分間繰入金費用	[14,948,423]	[27,689,645]	[△12,741,222]	
	企画広報事業繰入金費用	(3,527,970)	(3,060,000)	(467,970)	
	総合企画事業繰入金費用	3,049,965	3,010,000	39,965	
	福祉情報提供事業繰入金費用	200,000	0	200,000	
	多機関協働モデル事業繰入金費用	254,337	50,000	204,337	
包括的支援体制事業繰入金費用	23,668	0	23,668		

法人運営事業拠点区分 事業活動計算書

社会福祉法人名 (社福) 青森県社会福祉協議会

0001
法人運営事業

(自) 平成31年 4月 1日 (至) 令和 2年 3月31日
(平成31年度)

(単位: 円)

親会計合算

勘 定 科 目		当年度決算(A)	前年度決算(B)	増 減 (A)-(B)
の 部 用	連絡調整事業繰入金費用	(152,323)	(290,675)	△138,352
	六法種別協等連絡調整事業繰入金費用	0	150,000	△150,000
	被災者支援体制強化事業繰入金費用	152,323	140,675	11,648
	社会福祉事業従事者研修事業繰入金費用	(0)	(3,372,000)	△3,372,000
	介護福祉支援事業繰入金費用	0	3,372,000	△3,372,000
	経営指導事業繰入金費用	(64,530)	(248,167)	△183,637
	災害福祉広域支援事業繰入金費用	64,530	248,167	△183,637
	市町村社協総合支援事業繰入金費用	(5,558,795)	(17,284,257)	△11,725,462
	市町村社協活動支援事業繰入金費用	5,558,795	17,284,257	△11,725,462
	ボランティア活動事業繰入金費用	(133,797)	(94,367)	39,430
	ボランティア活動事業繰入金費用	133,797	94,367	39,430
	福祉人材センター事業繰入金費用	(0)	(25,111)	△25,111
	介護職員初任者研修受講費補助事業繰入金費用	0	25,111	△25,111
	福祉サービス利用援助事業繰入金費用	(1,065,088)	(306,758)	758,330
	日常生活自立支援事業繰入金費用	1,065,088	306,758	758,330
	苦情解決事業繰入金費用	(510,002)	(474,265)	35,737
	福祉サービス苦情解決事業繰入金費用	510,002	474,265	35,737
	介護実習・普及センター事業繰入金費用	(28,388)	(20,555)	7,833
	介護実習・普及センター事業繰入金費用	28,388	20,555	7,833
	福祉サービス評価推進センター事業繰入金費用	(0)	(96,000)	△96,000
	第三者評価推進員会繰入金費用	0	96,000	△96,000
	地域生活定着支援事業繰入金費用	(1,397,435)	(885,957)	511,478
	地域生活定着支援事業繰入金費用	1,397,435	885,957	511,478
	障害者権利擁護事業繰入金費用	(1,901,218)	(18,000)	1,883,218
	障害者権利擁護センター運営事業繰入金費用	1,901,218	18,000	1,883,218
	生活困窮者支援事業繰入金費用	(608,877)	(1,513,533)	△904,656
	生活困窮者自立相談支援事業繰入金費用	608,877	1,513,533	△904,656
特別費用計(9)	14,982,927	27,689,645	△12,706,718	
特別増減差額(10)=(8)-(9)	9,524,949	△16,356,645	25,881,594	
当期活動増減差額(11)=(7)+(10)	△1,445,259	△11,886,211	10,440,952	
繰越	前期繰越活動増減差額(12)	△19,404,645	△7,377,045	△12,027,600
越	当期末繰越活動増減差額(13)=(11)+(12)	△20,849,904	△19,263,256	△1,586,648
活	基本金取崩額(14)	0	0	0
動	基金取崩額(15)	0	0	0
増	その他の積立金取崩額(16)	20,000,000	0	20,000,000
減	財政運用積立金取崩額	20,000,000	0	20,000,000
差	その他の積立金積立額(17)	19,649,500	141,389	19,508,111
額	財政運用積立金積立額	20,000,000	0	20,000,000
の	長期未収入金対応積立金積立額	△350,500	141,389	△491,889
部	次期繰越活動増減差額 (18)=(13)+(14)+(15)+(16)-(17)	△20,499,404	△19,404,645	△1,094,759

企画広報事業拠点区分 事業活動計算書

社会福祉法人名 (社福) 青森県社会福祉協議会

0003
企画広報事業

(自) 平成31年 4月 1日 (至) 令和 2年 3月31日
(平成31年度)

(単位: 円)

親会計合算

勘 定 科 目		当年度決算(A)	前年度決算(B)	増 減 (A)-(B)
サ	会費収益	[8,960,000]	[8,560,000]	[400,000]
	一般会費収益	(8,960,000)	(8,560,000)	(400,000)
	社会貢献活動会費収益	8,960,000	8,560,000	400,000
	収 寄附金収益	[23,000]	[0]	[23,000]
	経常経費寄附金収益	(23,000)	(0)	(23,000)
	一般寄附金収益	23,000	0	23,000
	受託金収益	[14,200,971]	[28,935,000]	[△14,734,029]
	都道府県受託金収益	(5,325,208)	(28,473,000)	(△23,147,792)
	その他県受託金収益	5,325,208	28,473,000	△23,147,792
	全社協受託金収益	(705,834)	(462,000)	(243,834)
全社協受託金収益	705,834	462,000	243,834	
その他受託金収益	(8,169,929)	(0)	(8,169,929)	
その他受託金収益	8,169,929	0	8,169,929	
ビ	益 事業収益	[6,336,575]	[9,060,700]	[△2,724,125]
	参加費収益	5,953,500	5,760,000	193,500
	資料・図書等頒布収益	105,000	3,145,700	△3,040,700
	広告料収益	180,000	155,000	25,000
	手数料収益	65,630	0	65,630
	経済的援助返還金収益	32,445	0	32,445
	その他の収益	[0]	[18,195]	[△18,195]
	その他の収益	(0)	(18,195)	(△18,195)
	雑収益	0	18,195	△18,195
	サービス活動収益計(1)	29,520,546	46,573,895	△17,053,349
ス	費 人件費	[12,847,681]	[21,787,520]	[△8,939,839]
	職員給料	(7,039,661)	(15,415,355)	(△8,375,694)
	職員給料	5,949,100	12,969,100	△7,020,000
	職員諸手当	1,090,561	2,446,255	△1,355,694
	職員賞与	2,445,274	3,258,147	△812,873
	非常勤職員給与	(1,522,549)	(0)	(1,522,549)
	非常勤職員給与	1,309,420	0	1,309,420
	非常勤職員賞与	159,874	0	159,874
	非常勤職員諸手当	53,255	0	53,255
	退職給付費用	(95,634)	(217,060)	(△121,426)
職員共済退職給付費用	95,634	217,060	△121,426	
活	法定福利費	1,744,563	2,896,958	△1,152,395
	事業費	[19,007,275]	[22,397,612]	[△3,390,337]
	旅費交通費	(831,840)	(1,015,368)	(△183,528)
	役職員旅費	114,965	310,110	△195,145
	委員等旅費	716,875	705,258	11,617
	研修研究費	(52,060)	(1,119,120)	(△1,067,060)
	役職員旅費	48,060	526,370	△478,310
	委員等旅費	0	589,750	△589,750
	参加費	4,000	3,000	1,000
	事務消耗品費	599,090	2,978,375	△2,379,285
動	印刷製本費	2,451,689	3,216,972	△765,283
	水道光熱費	323,000	323,000	0
	修繕費	0	50,000	△50,000

企画広報事業拠点区分 事業活動計算書

社会福祉法人名 (社福) 青森県社会福祉協議会

0003
企画広報事業

(自) 平成31年 4月 1日 (至) 令和 2年 3月31日
(平成31年度)

(単位: 円)

親会計合算

勘定科目		当年度決算(A)	前年度決算(B)	増減(A)-(B)
増 用 減 の 部	通信運搬費	1,435,350	1,385,035	50,315
	会議費	400,548	931,649	△531,101
	広報費	175,962	139,438	36,524
	業務委託費	(331,495)	(238,900)	(92,595)
	その他業務委託費	331,495	238,900	92,595
	手数料	527,587	437,271	90,316
	保険料	11,480	0	11,480
	賃借料	1,914,187	3,204,642	△1,290,455
	車輛費	(85,000)	(57,000)	(28,000)
	車輛燃料費	85,000	57,000	28,000
	租税公課	1,800	3,000	△1,200
	保守料	1,590,800	285,200	1,305,600
	諸謝金	1,496,292	1,328,300	167,992
	返還金	(0)	(525,376)	△525,376
	県委託費返還金	0	525,376	△525,376
	給付金	(6,644,830)	(4,113,823)	(2,531,007)
	経済的援助給付金	6,644,830	4,113,823	2,531,007
	ワークサポート応援金	107,000	0	107,000
	冊子等販売原価	27,265	1,045,143	△1,017,878
	事務費	[1,345,570]	[2,087,280]	[△741,710]
福利厚生費	55,570	93,280	△37,710	
租税公課	1,290,000	1,994,000	△704,000	
助成金費用	[1,300,000]	[1,173,248]	[126,752]	
助成金費用	(1,300,000)	(1,173,248)	(126,752)	
愛の輪レクリエーション教室開催事業助成金費用	1,100,000	1,173,248	△73,248	
モデル的活動助成金費用	200,000	0	200,000	
基金組入額	[0]	[1,000,000]	[△1,000,000]	
社会貢献活動推進基金組入額	0	1,000,000	△1,000,000	
減価償却費	[531,222]	[160,059]	[371,163]	
減価償却費	(531,222)	(160,059)	(371,163)	
器具及び備品減価償却費	99,222	124,059	△24,837	
ソフトウェア償却費	432,000	36,000	396,000	
サービス活動費用計(2)	35,031,748	48,605,719	△13,573,971	
サービス活動増減差額(3)=(1)-(2)	△5,511,202	△2,031,824	△3,479,378	
サ ー ビ ス 活 動 外 増 減 の 部	受取利息配当金収益	[1,391]	[860]	[531]
	受取利息配当金収益	(1,391)	(860)	(531)
	受取利息配当金収益	1,391	860	531
	サービス活動外収益計(4)	1,391	860	531
動 外 増 減 の 部	その他のサービス活動外費用	[0]	[49,692]	[△49,692]
	雑損失	(0)	(49,692)	(△49,692)
	雑損失	0	49,692	△49,692
	サービス活動外費用計(5)	0	49,692	△49,692
サービス活動外増減差額(6)=(4)-(5)	1,391	△48,832	50,223	
経常増減差額(7)=(3)+(6)	△5,509,811	△2,080,656	△3,429,155	

企画広報事業拠点区分 事業活動計算書

社会福祉法人名 (社福) 青森県社会福祉協議会

0003
企画広報事業

(自) 平成31年 4月 1日 (至) 令和 2年 3月31日
(平成31年度)

(単位: 円)

親会計合算

勘定科目		当年度決算(A)	前年度決算(B)	増減(A)-(B)
特別増減の部	収 拠点区分間繰入金収益	[4,632,572]	[5,156,812]	[△524,240]
	法人運営事業繰入金収益	(3,527,970)	(3,060,000)	(467,970)
	法人運営事業繰入金収益	3,527,970	3,060,000	467,970
	基金運営事業繰入金収益	(1,104,602)	(2,096,812)	(△992,210)
	愛の輪基金運営事業繰入金収益	1,104,602	2,096,812	△992,210
	特別収益計(8)	4,632,572	5,156,812	△524,240
	費 固定資産売却損・処分損	[21,627]	[0]	[21,627]
	器具及び備品売却損・処分損	21,627	0	21,627
	拠点区分間繰入金費用	[3,376,000]	[3,250,000]	[126,000]
	法人運営事業繰入金費用	(3,376,000)	(3,250,000)	(126,000)
法人運営事業繰入金費用	2,983,000	3,250,000	△267,000	
職員退職手当金積立事業繰入金費用	393,000	0	393,000	
特別費用計(9)	3,397,627	3,250,000	147,627	
特別増減差額(10)=(8)-(9)	1,234,945	1,906,812	△671,867	
当期活動増減差額(11)=(7)+(10)	△4,274,866	△173,844	△4,101,022	
繰越前期繰越活動増減差額(12)	10,034,389	10,208,233	△173,844	
当期末繰越活動増減差額(13)=(11)+(12)	5,759,523	10,034,389	△4,274,866	
活動増減の部	基本金取崩額(14)	0	0	0
基金取崩額(15)	1,000,000	0	1,000,000	
社会貢献活動推進基金取崩額	1,000,000	0	1,000,000	
その他の積立金取崩額(16)	0	0	0	
その他の積立金積立額(17)	0	0	0	
額の部	次期繰越活動増減差額 (18)=(13)+(14)+(15)+(16)-(17)	6,759,523	10,034,389	△3,274,866

連絡調整事業拠点区分 事業活動計算書

社会福祉法人名 (社福) 青森県社会福祉協議会

0005
連絡調整事業

(自) 平成31年 4月 1日 (至) 令和 2年 3月31日
(平成31年度)

(単位: 円)

親会計合算

勘定科目		当年度決算(A)	前年度決算(B)	増減(A)-(B)	
収	受託金収益	[915,000]	[1,479,000]	[△564,000]	
	都道府県受託金収益	(915,000)	(1,479,000)	(△564,000)	
益	その他県受託金収益	915,000	1,479,000	△564,000	
サ	事業収益	[3,430,000]	[3,280,000]	[150,000]	
	参加費収益	3,430,000	3,280,000	150,000	
	サービス活動収益計(1)	4,345,000	4,759,000	△414,000	
ビ	人件費	[951,870]	[1,416,003]	[△464,133]	
	非常勤職員給与	(811,537)	(1,208,825)	(△397,288)	
	非常勤職員給与	671,160	1,090,510	△419,350	
	非常勤職員賞与	122,980	89,134	33,846	
	非常勤職員諸手当	17,397	29,181	△11,784	
	法定福利費	140,333	207,178	△66,845	
	ス	事業費	[878,571]	[825,861]	[52,710]
	活	旅費交通費	(0)	(35,270)	(△35,270)
	動	役職員旅費	0	35,270	△35,270
	増	事務消耗品費	56,109	69,898	△13,789
用	印刷製本費	22,654	28,700	△6,046	
	水道光熱費	260,000	72,000	188,000	
減	通信運搬費	191,158	90,036	101,122	
	会議費	0	9,493	△9,493	
の	業務委託費	(87,780)	(185,210)	(△97,430)	
	その他業務委託費	87,780	185,210	△97,430	
部	手数料	52,030	54,216	△2,186	
	賃借料	45,240	98,438	△53,198	
の	保守料	163,600	182,600	△19,000	
	事務費	[77,000]	[123,150]	[△46,150]	
部	福利厚生費	0	15,150	△15,150	
	租税公課	77,000	98,000	△21,000	
の	渉外費	0	10,000	△10,000	
	助成金費用	[1,675,000]	[1,620,000]	[55,000]	
部	助成金費用	(1,675,000)	(1,620,000)	(55,000)	
	介護等体験事業助成金費用	1,675,000	1,620,000	55,000	
	サービス活動費用計(2)	3,582,441	3,985,014	△402,573	
	サービス活動増減差額(3)=(1)-(2)	762,559	773,986	△11,427	
サ	収	[64]	[63]	[1]	
	受取利息配当金収益	(64)	(63)	(1)	
ビ	益	64	63	1	
	受取利息配当金収益	64	63	1	
活	サービス活動外収益計(4)	64	63	1	
動	費				
	増				
の	減				
	サービス活動外費用計(5)	0	0	0	
部	サービス活動外増減差額(6)=(4)-(5)	64	63	1	
	経常増減差額(7)=(3)+(6)	762,623	774,049	△11,426	
収	拠点区分間繰入金収益	[152,323]	[290,675]	[△138,352]	

連絡調整事業拠点区分 事業活動計算書

社会福祉法人名 (社福) 青森県社会福祉協議会

0005
連絡調整事業

(自) 平成31年 4月 1日 (至) 令和 2年 3月31日
(平成31年度)

(単位: 円)

親会計合算

勘 定 科 目		当年度決算(A)	前年度決算(B)	増 減 (A)-(B)
特別 増	法人運営事業繰入金収益	(152,323)	(290,675)	(△138,352)
	法人運営事業繰入金収益	152,323	290,675	△138,352
	特別収益計(8)	152,323	290,675	△138,352
減 の 部 用	拠点区分間繰入金費用	[1,528,861]	[551,000]	[977,861]
	法人運営事業繰入金費用	(1,528,861)	(551,000)	(977,861)
	法人運営事業繰入金費用	1,528,861	551,000	977,861
	特別費用計(9)	1,528,861	551,000	977,861
	特別増減差額(10)=(8)-(9)	△1,376,538	△260,325	△1,116,213
当期活動増減差額(11)=(7)+(10)		△613,915	513,724	△1,127,639
繰 越 活 動 増 減 差 額 の 部	前期繰越活動増減差額(12)	3,321,399	2,807,675	513,724
	当期末繰越活動増減差額(13)=(11)+(12)	2,707,484	3,321,399	△613,915
	基本金取崩額(14)	0	0	0
	基金取崩額(15)	0	0	0
	その他の積立金取崩額(16)	0	0	0
	その他の積立金積立額(17)	0	0	0
次期繰越活動増減差額 (18)=(13)+(14)+(15)+(16)-(17)		2,707,484	3,321,399	△613,915

助成事業拠点区分 事業活動計算書

社会福祉法人名 (社福) 青森県社会福祉協議会

0007

(自) 平成31年 4月 1日 (至) 令和 2年 3月31日

助成事業

(平成31年度)

(単位: 円)

親会計合算

勘 定 科 目		当年度決算(A)	前年度決算(B)	増 減 (A)-(B)
サービス活動増減の部	収 寄附金収益	[1,352,902]	[314,435]	[1,038,467]
	預託金収益	(1,352,902)	(314,435)	(1,038,467)
	益 指定預託金収益	1,352,902	314,435	1,038,467
	サービス活動収益計(1)	1,352,902	314,435	1,038,467
	費 事業費	[1,414,020]	[372,546]	[1,041,474]
	旅費交通費	(2,315)	(1,300)	(1,015)
	役職員旅費	2,315	1,300	1,015
	事務消耗品費	18,132	13,711	4,421
	通信運搬費	9,330	26,214	△16,884
	手数料	14,156	5,616	8,540
賃借料	17,185	11,270	5,915	
払出金	(1,352,902)	(314,435)	(1,038,467)	
指定払出金	1,352,902	314,435	1,038,467	
サービス活動費用計(2)	1,414,020	372,546	1,041,474	
サービス活動増減差額(3)=(1)-(2)	△61,118	△58,111	△3,007	
サービス活動増減の部	収 受取利息配当金収益	[1,220]	[1,210]	[10]
	受取利息配当金収益	(1,220)	(1,210)	(10)
	益 受取利息配当金収益	1,220	1,210	10
	サービス活動外収益計(4)	1,220	1,210	10
	サービス活動外費用計(5)	0	0	0
サービス活動外増減差額(6)=(4)-(5)	1,220	1,210	10	
経常増減差額(7)=(3)+(6)	△59,898	△56,901	△2,997	
特別増減の部	収			
	益 特別収益計(8)	0	0	0
	費			
	特別費用計(9)	0	0	0
特別増減差額(10)=(8)-(9)	0	0	0	
当期活動増減差額(11)=(7)+(10)	△59,898	△56,901	△2,997	
繰越活動増減差額の	前期繰越活動増減差額(12)	1,053,142	1,110,043	△56,901
	当期末繰越活動増減差額(13)=(11)+(12)	993,244	1,053,142	△59,898
	基本金取崩額(14)	0	0	0
	基金取崩額(15)	0	0	0
	その他の積立金取崩額(16)	0	0	0
	その他の積立金積立額(17)	0	0	0
次期繰越活動増減差額(18)=(13)+(14)+(15)+(16)-(17)	993,244	1,053,142	△59,898	

助成事業拠点区分 事業活動計算書

社会福祉法人名 (社福) 青森県社会福祉協議会

0007
助成事業

(自) 平成31年 4月 1日 (至) 令和 2年 3月31日
(平成31年度)

(単位：円)

親会計合算

勘 定 科 目	当年度決算(A)	前年度決算(B)	増 減 (A)-(B)
部			

住民参加支援事業拠点区分 事業活動計算書

社会福祉法人名 (社福) 青森県社会福祉協議会

0009
住民参加支援事業

(自) 平成31年 4月 1日 (至) 令和 2年 3月31日
(平成31年度)

(単位: 円)

親会計合算

勘 定 科 目		当年度決算(A)	前年度決算(B)	増 減 (A)-(B)
収	会費収益	[20,313,500]	[22,288,500]	[△1,975,000]
	一般会費収益	(20,313,500)	(22,288,500)	(△1,975,000)
	特別会員会費収益	20,313,500	22,288,500	△1,975,000
	事業収益	[606,000]	[788,000]	[△182,000]
	貸貸料収益	606,000	788,000	△182,000
	その他の収益	[0]	[57,596]	[△57,596]
	その他の収益	(0)	(57,596)	(△57,596)
	雑収益	0	57,596	△57,596
	サービス活動収益計(1)	20,919,500	23,134,096	△2,214,596
ビ	人件費	[10,146,670]	[10,323,446]	[△176,776]
	非常勤職員給与	(9,822,058)	(9,985,970)	(△163,912)
	非常勤職員給与	1,167,844	1,593,320	△425,476
	非常勤職員賞与	159,874	244,090	△84,216
	安心電話相談員給与	8,400,680	8,083,295	317,385
	非常勤職員諸手当	93,660	65,265	28,395
	法定福利費	324,612	337,476	△12,864
	事業費	[4,665,152]	[8,753,723]	[△4,088,571]
	旅費交通費	(7,440)	(42,200)	(△34,760)
	役職員旅費	7,440	13,470	△6,030
委員等旅費	0	28,730	△28,730	
研修研究費	(9,900)	(2,000)	(7,900)	
参加費	9,900	2,000	7,900	
事務消耗品費	138,385	199,966	△61,581	
印刷製本費	144,654	89,100	55,554	
水道光熱費	300,000	300,000	0	
通信運搬費	965,701	981,433	△15,732	
業務委託費	(0)	(2,219,400)	(△2,219,400)	
その他業務委託費	0	2,219,400	△2,219,400	
手数料	327,552	418,068	△90,516	
賃借料	679,230	2,398,156	△1,718,926	
車両費	(45,000)	(0)	(45,000)	
車両燃料費	45,000	0	45,000	
租税公課	600	1,400	△800	
保守料	2,046,690	2,102,000	△55,310	
事務費	[18,370]	[18,500]	[△130]	
福利厚生費	18,370	18,500	△130	
助成金費用	[9,533,000]	[10,024,000]	[△491,000]	
助成金費用	(9,533,000)	(10,024,000)	(△491,000)	
福祉安心電話交付金費用	9,533,000	10,024,000	△491,000	
減価償却費	[1,779,592]	[356,400]	[1,423,192]	
減価償却費	(1,779,592)	(356,400)	(1,423,192)	
器具及び備品減価償却費	356,400	356,400	0	
有形リース資産減価償却費	1,423,192	0	1,423,192	
	サービス活動費用計(2)	26,142,784	29,476,069	△3,333,285
	サービス活動増減差額(3)=(1)-(2)	△5,223,284	△6,341,973	1,118,689
サ	受取利息配当金収益	[384]	[367]	[17]
収	受取利息配当金収益	(384)	(367)	(17)

住民参加支援事業拠点区分 事業活動計算書

社会福祉法人名 (社福) 青森県社会福祉協議会

0009
住民参加支援事業

(自) 平成31年 4月 1日 (至) 令和 2年 3月31日
(平成31年度)

(単位: 円)

親会計合算

勘 定 科 目		当年度決算(A)	前年度決算(B)	増 減 (A)-(B)
ビ ス 活	受取利息配当金収益	384	367	17
	サービス活動外収益計(4)	384	367	17
動 外 増 減 の 部	支払利息	[199,400]	[0]	[199,400]
	支払利息	199,400	0	199,400
	サービス活動外費用計(5)	199,400	0	199,400
	サービス活動外増減差額(6)=(4)-(5)	△199,016	367	△199,383
	経常増減差額(7)=(3)+(6)	△5,422,300	△6,341,606	919,306
特 別 増 減 の 部	収 拠点区分間繰入金収益	[7,500,000]	[7,500,000]	[0]
	基金運営事業繰入金収益	(7,500,000)	(7,500,000)	(0)
	益 愛の輪基金運営事業繰入金収益	7,500,000	7,500,000	0
	特別収益計(8)	7,500,000	7,500,000	0
減 の 部	費			
	特別費用計(9)	0	0	0
	特別増減差額(10)=(8)-(9)	7,500,000	7,500,000	0
	当期活動増減差額(11)=(7)+(10)	2,077,700	1,158,394	919,306
繰 越 活 動 増 減 差 額 の 部	前期繰越活動増減差額(12)	15,246,283	15,087,889	158,394
	当期末繰越活動増減差額(13)=(11)+(12)	17,323,983	16,246,283	1,077,700
	基本金取崩額(14)	0	0	0
	基金取崩額(15)	0	0	0
	その他の積立金取崩額(16)	0	0	0
	その他の積立金積立額(17)	0	1,000,000	△1,000,000
	財政運用積立金積立額	0	1,000,000	△1,000,000
	次期繰越活動増減差額 (18)=(13)+(14)+(15)+(16)-(17)	17,323,983	15,246,283	2,077,700

社会福祉事業従事者研修事業拠点区分 事業活動計算書

社会福祉法人名 (社福) 青森県社会福祉協議会

0011 (自) 平成31年 4月 1日 (至) 令和 2年 3月31日

社会福祉事業従事者研修事業

(平成31年度)

(単位：円)

親会計合算

勘 定 科 目		当年度決算(A)	前年度決算(B)	増 減 (A)-(B)
収	受託金収益	[4,041,852]	[1,170,000]	[2,871,852]
	都道府県受託金収益	(4,041,852)	(1,170,000)	(2,871,852)
益	その他県受託金収益	4,041,852	1,170,000	2,871,852
	事業収益	[10,448,100]	[18,712,900]	[△8,264,800]
	参加費収益	10,448,100	18,712,900	△8,264,800
サ	サービス活動収益計(1)	14,489,952	19,882,900	△5,392,948
費	人件費	[8,055,394]	[7,877,885]	[177,509]
	職員給料	(5,571,702)	(3,395,802)	(2,175,900)
ビ	職員給料	4,781,900	2,789,600	1,992,300
	職員諸手当	789,802	606,202	183,600
ス	職員賞与	1,278,178	1,606,944	△328,766
	非常勤職員給与	(17,776)	(1,764,836)	(△1,747,060)
活	非常勤職員給与	0	1,482,310	△1,482,310
	非常勤職員賞与	0	181,696	△181,696
動	非常勤職員諸手当	17,776	100,830	△83,054
	退職給付費用	(68,452)	(42,710)	(25,742)
増	職員共済退職給付費用	68,452	42,710	25,742
	法定福利費	1,119,286	1,067,593	51,693
用	事業費	[5,883,446]	[15,217,769]	[△9,334,323]
	旅費交通費	(448,545)	(872,025)	(△423,480)
減	役職員旅費	448,545	593,090	△144,545
	委員等旅費	0	278,935	△278,935
の	事務消耗品費	98,288	3,180,539	△3,082,251
	印刷製本費	610,861	782,368	△171,507
部	水道光熱費	180,000	660,000	△480,000
	修繕費	0	132,840	△132,840
の	通信運搬費	486,506	747,221	△260,715
	会議費	0	101,600	△101,600
部	広報費	412,560	625,320	△212,760
	業務委託費	(490,310)	(554,846)	(△64,536)
の	その他業務委託費	490,310	554,846	△64,536
	手数料	1,948,655	1,149,633	799,022
の	保険料	510	590	△80
	賃借料	947,811	2,230,287	△1,282,476
の	車輛費	(34,000)	(0)	(34,000)
	車輛燃料費	34,000	0	34,000
の	租税公課	600	2,600	△2,000
	保守料	72,000	206,000	△134,000
の	諸謝金	152,800	3,971,900	△3,819,100
	事務費	[223,247]	[143,954]	[79,293]
の	福利厚生費	36,970	36,954	16
	租税公課	186,277	107,000	79,277
の	減価償却費	[90,809]	[79,200]	[11,609]
	減価償却費	(90,809)	(79,200)	(11,609)
の	器具及び備品減価償却費	4,841	29,052	△24,211
	ソフトウェア償却費	85,968	50,148	35,820
部	サービス活動費用計(2)	14,252,896	23,318,808	△9,065,912

社会福祉事業従事者研修事業拠点区分 事業活動計算書

社会福祉法人名 (社福) 青森県社会福祉協議会

0011 (自) 平成31年 4月 1日 (至) 令和 2年 3月31日

社会福祉事業従事者研修事業

(平成31年度)

(単位：円)

親会計合算

勘 定 科 目		当年度決算(A)	前年度決算(B)	増 減 (A)-(B)
サービス活動増減差額(3)=(1)-(2)		237,056	△3,435,908	3,672,964
サ ー ビ ス 活 動 外 増 減 の 部	収 受取利息配当金収益	[135]	[163]	[△28]
	益 受取利息配当金収益	(135)	(163)	(△28)
	受取利息配当金収益	135	163	△28
	サービス活動外収益計(4)	135	163	△28
費 用				
	サービス活動外費用計(5)	0	0	0
	サービス活動外増減差額(6)=(4)-(5)	135	163	△28
経常増減差額(7)=(3)+(6)		237,191	△3,435,745	3,672,936
特 別 増 減 の 部	収 拠点区分間繰入金収益	[0]	[3,372,000]	[△3,372,000]
	益 法人運営事業繰入金収益	(0)	(3,372,000)	(△3,372,000)
	法人運営事業繰入金収益	0	3,372,000	△3,372,000
	特別収益計(8)	0	3,372,000	△3,372,000
増 減 の 用 部	費 固定資産売却損・処分損	[0]	[133,922]	[△133,922]
	器具及び備品売却損・処分損	0	133,922	△133,922
	拠点区分間繰入金費用	[3,097,008]	[272,000]	[2,825,008]
	法人運営事業繰入金費用	(3,097,008)	(272,000)	(2,825,008)
	法人運営事業繰入金費用	2,769,008	0	2,769,008
	職員退職手当金積立事業繰入金費用	328,000	272,000	56,000
	特別費用計(9)	3,097,008	405,922	2,691,086
特別増減差額(10)=(8)-(9)		△3,097,008	2,966,078	△6,063,086
当期活動増減差額(11)=(7)+(10)		△2,859,817	△469,667	△2,390,150
繰 越 活 動 増 減 差 額 の 部	前期繰越活動増減差額(12)	4,290,660	4,760,327	△469,667
	当期末繰越活動増減差額(13)=(11)+(12)	1,430,843	4,290,660	△2,859,817
	基本金取崩額(14)	0	0	0
	基金取崩額(15)	0	0	0
	その他の積立金取崩額(16)	0	0	0
その他の積立金積立額(17)		0	0	0
次期繰越活動増減差額 (18)=(13)+(14)+(15)+(16)-(17)		1,430,843	4,290,660	△2,859,817

経営指導事業拠点区分 事業活動計算書

社会福祉法人名 (社福) 青森県社会福祉協議会

0013
経営指導事業

(自) 平成31年 4月 1日 (至) 令和 2年 3月31日
(平成31年度)

(単位: 円)

親会計合算

勘 定 科 目		当年度決算(A)	前年度決算(B)	増 減 (A)-(B)
サ イ ビ ス 活 動 の 部	収 受託金収益	[1,355,000]	[1,349,000]	[6,000]
	都道府県受託金収益	(1,355,000)	(1,349,000)	(6,000)
	その他県受託金収益	1,355,000	1,349,000	6,000
	事業収益	[1,625,000]	[112,925]	[1,512,075]
	益 参加費収益	1,625,000	0	1,625,000
	サ 手数料収益	0	112,925	△112,925
	その他の収益	[31,440]	[30,176]	[1,264]
	その他の収益	(31,440)	(30,176)	(1,264)
	雑収益	31,440	30,176	1,264
	サービス活動収益計(1)	3,011,440	1,492,101	1,519,339
ビ ス 費 活 動 の 部	人件費	[296,100]	[339,560]	[△43,460]
	非常勤職員給与	(296,100)	(339,560)	(△43,460)
	非常勤職員給与	296,100	339,560	△43,460
	事業費	[2,170,150]	[1,339,205]	[830,945]
	ス 旅費交通費	(442,440)	(374,320)	(68,120)
	役職員旅費	30,760	95,060	△64,300
	委員等旅費	411,680	279,260	132,420
	活 研修研究費	(48,000)	(0)	(48,000)
	役職員旅費	48,000	0	48,000
	事務消耗品費	41,526	11,820	29,706
	印刷製本費	107,315	12,300	95,015
	通信運搬費	311,326	68,577	242,749
	会議費	28,200	21,960	6,240
	増 業務委託費	(4,320)	(0)	(4,320)
	その他業務委託費	4,320	0	4,320
	減 手数料	15,568	21,060	△5,492
	用 賃借料	284,955	225,768	59,187
	租税公課	0	400	△400
	諸謝金	886,500	603,000	283,500
の 事務費	[69,000]	[25,000]	[44,000]	
租税公課	69,000	25,000	44,000	
部 減価償却費	[249,480]	[249,480]	[0]	
減価償却費	(249,480)	(249,480)	(0)	
器具及び備品減価償却費	249,480	249,480	0	
(国庫補助金等特別積立金取崩額)	[△249,480]	[△249,480]	[0]	
(国庫補助金等特別積立金取崩額)	(△249,480)	(△249,480)	(0)	
(国庫補助金等特別積立金取崩額)	△249,480	△249,480	0	
サービス活動費用計(2)	2,535,250	1,703,765	831,485	
サービス活動増減差額(3)=(1)-(2)	476,190	△211,664	687,854	
サ イ ビ ス 活 動 外 増 用	収 受取利息配当金収益	[8]	[2]	[6]
	受取利息配当金収益	(8)	(2)	(6)
	益 受取利息配当金収益	8	2	6
	サービス活動外収益計(4)	8	2	6

経営指導事業拠点区分 事業活動計算書

社会福祉法人名 (社福) 青森県社会福祉協議会

0013
経営指導事業

(自) 平成31年 4月 1日 (至) 令和 2年 3月31日
(平成31年度)

(単位: 円)

親会計合算

勘 定 科 目		当年度決算(A)	前年度決算(B)	増 減 (A)-(B)
減 の 部				
	サービス活動外費用計(5)	0	0	0
	サービス活動外増減差額(6)=(4)-(5)	8	2	6
経常増減差額(7)=(3)+(6)		476,198	△211,662	687,860
特 別 益 増	収 拠点区分間繰入金収益	[64,530]	[248,167]	[△183,637]
	法人運営事業繰入金収益	(64,530)	(248,167)	(△183,637)
	法人運営事業繰入金収益	64,530	248,167	△183,637
	特別収益計(8)	64,530	248,167	△183,637
減 の 部 用	費 拠点区分間繰入金費用	[1,100,000]	[0]	[1,100,000]
	法人運営事業繰入金費用	(1,100,000)	(0)	(1,100,000)
	法人運営事業繰入金費用	1,100,000	0	1,100,000
	特別費用計(9)	1,100,000	0	1,100,000
特別増減差額(10)=(8)-(9)		△1,035,470	248,167	△1,283,637
当期活動増減差額(11)=(7)+(10)		△559,272	36,505	△595,777
繰 越 活 動 増 減 差 額 の 部	前期繰越活動増減差額(12)	613,560	577,055	36,505
	当期末繰越活動増減差額(13)=(11)+(12)	54,288	613,560	△559,272
	基本金取崩額(14)	0	0	0
	基金取崩額(15)	0	0	0
	その他の積立金取崩額(16)	0	0	0
	その他の積立金積立額(17)	0	0	0
次期繰越活動増減差額 (18)=(13)+(14)+(15)+(16)-(17)		54,288	613,560	△559,272

市町村社協総合支援事業拠点区分 事業活動計算書

社会福祉法人名 (社福) 青森県社会福祉協議会

0015 (自) 平成31年 4月 1日 (至) 令和 2年 3月31日

市町村社協総合支援事業

(平成31年度)

(単位: 円)

親会計合算

勘 定 科 目		当年度決算(A)	前年度決算(B)	増 減 (A)-(B)
サ イ 益	収 經常経費補助金収益	[17,291,000]	[23,677,000]	[△6,386,000]
	都道府県補助金収益	(17,291,000)	(23,677,000)	(△6,386,000)
	福祉活動指導員設置費補助金収益	17,291,000	23,677,000	△6,386,000
	事業収益	[69,000]	[72,000]	[△3,000]
	参加費収益	69,000	72,000	△3,000
	サービス活動収益計(1)	17,360,000	23,749,000	△6,389,000
ビ ス 活 動 増 減 の 部 外	費 人件費	[21,040,915]	[37,626,482]	[△16,585,567]
	職員給料	(13,964,650)	(24,772,633)	(△10,807,983)
	職員給料	11,440,400	20,614,600	△9,174,200
	職員諸手当	2,524,250	4,158,033	△1,633,783
	職員賞与	4,069,053	7,485,132	△3,416,079
	退職給付費用	(181,496)	(320,730)	(△139,234)
	職員共済退職給付費用	181,496	320,730	△139,234
	法定福利費	2,825,716	5,047,987	△2,222,271
	事業費	[878,186]	[796,485]	[81,701]
	旅費交通費	(59,875)	(90,975)	(△31,100)
	役職員旅費	49,700	52,875	△3,175
	委員等旅費	10,175	38,100	△27,925
	研修研究費	(46,070)	(0)	(46,070)
	役職員旅費	39,070	0	39,070
	参加費	7,000	0	7,000
	事務消耗品費	31,672	52,512	△20,840
	印刷製本費	258,857	244,448	14,409
	水道光熱費	60,000	60,000	0
	通信運搬費	75,931	17,970	57,961
	会議費	37,650	3,600	34,050
手数料	33,176	59,400	△26,224	
賃借料	221,655	237,780	△16,125	
減 車輛費	(8,000)	(8,000)	(0)	
車輛燃料費	8,000	8,000	0	
保守料	15,800	16,800	△1,000	
会議参加費	5,000	5,000	0	
諸謝金	24,500	0	24,500	
の 事務費	[92,447]	[146,775]	[△54,328]	
福利厚生費	92,447	146,775	△54,328	
助成金費用	[1,600,000]	[1,600,000]	[0]	
助成金費用	(1,600,000)	(1,600,000)	(0)	
市町村社協連絡会活動事業助成金費用	1,600,000	1,600,000	0	
サービス活動費用計(2)	23,611,548	40,169,742	△16,558,194	
サービス活動増減差額(3)=(1)-(2)	△6,251,548	△16,420,742	10,169,194	
サ イ ビ ス 活 動 外	収 受取利息配当金収益	[96]	[142]	[△46]
	受取利息配当金収益	(96)	(142)	(△46)
	受取利息配当金収益	96	142	△46
	サービス活動外収益計(4)	96	142	△46

市町村社協総合支援事業拠点区分 事業活動計算書

社会福祉法人名 (社福) 青森県社会福祉協議会

0015
市町村社協総合支援事業

(自) 平成31年 4月 1日 (至) 令和 2年 3月31日
(平成31年度)

(単位: 円)

親会計合算

勘 定 科 目		当年度決算(A)	前年度決算(B)	増 減 (A)-(B)
増 減 の 部				
	サービス活動外費用計(5)	0	0	0
	サービス活動外増減差額(6)=(4)-(5)	96	142	△46
経常増減差額(7)=(3)+(6)		△6,251,452	△16,420,600	10,169,148
特 取 別 増 益	拠点区分間繰入金収益	[6,758,795]	[18,522,257]	[△11,763,462]
	法人運営事業繰入金収益	(5,558,795)	(17,284,257)	(△11,725,462)
	法人運営事業繰入金収益	5,558,795	17,284,257	△11,725,462
	基金運営事業繰入金収益	(1,200,000)	(1,238,000)	(△38,000)
	愛の輪基金運営事業繰入金収益	1,200,000	1,238,000	△38,000
	特別収益計(8)	6,758,795	18,522,257	△11,763,462
減 費 の 用 部	拠点区分間繰入金費用	[1,001,000]	[1,659,000]	[△658,000]
	法人運営事業繰入金費用	(1,001,000)	(1,659,000)	(△658,000)
	職員退職手当金積立事業繰入金費用	1,001,000	1,659,000	△658,000
	特別費用計(9)	1,001,000	1,659,000	△658,000
特別増減差額(10)=(8)-(9)		5,757,795	16,863,257	△11,105,462
当期活動増減差額(11)=(7)+(10)		△493,657	442,657	△936,314
繰 越 活 動 増 減 差 額 の 部	前期繰越活動増減差額(12)	493,657	51,000	442,657
	当期末繰越活動増減差額(13)=(11)+(12)	0	493,657	△493,657
	基本金取崩額(14)	0	0	0
	基金取崩額(15)	0	0	0
	その他の積立金取崩額(16)	0	0	0
その他の積立金積立額(17)		0	0	0
次期繰越活動増減差額 (18)=(13)+(14)+(15)+(16)-(17)		0	493,657	△493,657

共同募金配分金事業拠点区分 事業活動計算書

社会福祉法人名 (社福) 青森県社会福祉協議会

0017
共同募金配分金事業

(自) 平成31年 4月 1日 (至) 令和 2年 3月31日
(平成31年度)

(単位: 円)

親会計合算

勘 定 科 目		当年度決算(A)	前年度決算(B)	増 減 (A)-(B)
サ ー ビ ス 活 動 増 減 の 部	収 經常経費補助金収益	[1,780,000]	[1,650,000]	[130,000]
	共同募金配分金収益	(1,780,000)	(1,650,000)	(130,000)
	一般配分金収益	1,780,000	1,650,000	130,000
	益 事業収益	[1,010,000]	[1,038,000]	[△28,000]
	参加費収益	595,000	603,000	△8,000
	広告料収益	365,000	385,000	△20,000
	共催費収益	(50,000)	(50,000)	(0)
	県社会福祉大会共催費収益	50,000	50,000	0
	サービス活動収益計(1)	2,790,000	2,688,000	102,000
	費 事業費	[2,914,371]	[2,979,524]	[△65,153]
旅費交通費	(237,020)	(305,390)	(△68,370)	
委員等旅費	237,020	305,390	△68,370	
事務消耗品費	306,848	722,232	△415,384	
印刷製本費	718,544	448,998	269,546	
水道光熱費	60,000	60,000	0	
通信運搬費	270,714	186,370	84,344	
業務委託費	(96,250)	(96,250)	(0)	
その他業務委託費	96,250	96,250	0	
手数料	250,338	251,208	△870	
保険料	29,036	29,316	△280	
賃借料	449,171	348,500	100,671	
保守料	4,800	4,800	0	
諸謝金	413,750	436,250	△22,500	
食糧費	77,900	90,210	△12,310	
減 助成金費用	[0]	[360,000]	[△360,000]	
助成金費用	(0)	(360,000)	(△360,000)	
その他助成金費用	0	360,000	△360,000	
減価償却費	[59,148]	[230,121]	[△170,973]	
減価償却費	(59,148)	(230,121)	(△170,973)	
器具及び備品減価償却費	59,148	230,121	△170,973	
(国庫補助金等特別積立金取崩額)	[△39,239]	[△117,720]	[78,481]	
(国庫補助金等特別積立金取崩額)	(△39,239)	(△117,720)	(78,481)	
(国庫補助金等特別積立金取崩額)	△39,239	△117,720	78,481	
サービス活動費用計(2)	2,934,280	3,451,925	△517,645	
サービス活動増減差額(3)=(1)-(2)	△144,280	△763,925	619,645	
サ ー ビ ス 活 動 外 増 減 の 部	収 受取利息配当金収益	[19]	[19]	[0]
	受取利息配当金収益	(19)	(19)	(0)
	受取利息配当金収益	19	19	0
	サービス活動外収益計(4)	19	19	0
	費			
サービス活動外費用計(5)	0	0	0	
サービス活動外増減差額(6)=(4)-(5)	19	19	0	
經常増減差額(7)=(3)+(6)	△144,261	△763,906	619,645	

共同募金配分金事業拠点区分 事業活動計算書

社会福祉法人名 (社福) 青森県社会福祉協議会

0017
共同募金配分金事業

(自) 平成31年 4月 1日 (至) 令和 2年 3月31日
(平成31年度)

(単位: 円)

親会計合算

勘 定 科 目		当年度決算(A)	前年度決算(B)	増 減 (A)-(B)
特別増減の部	収 拠点区分間繰入金収益	[8,171]	[220,592]	[△212,421]
	基金運営事業繰入金収益	(8,171)	(220,592)	(△212,421)
	愛の輪基金運営事業繰入金収益	8,171	220,592	△212,421
	特別収益計(8)	8,171	220,592	△212,421
費用				
	特別費用計(9)	0	0	0
	特別増減差額(10)=(8)-(9)	8,171	220,592	△212,421
	当期活動増減差額(11)=(7)+(10)	△136,090	△543,314	407,224
繰越活動増減の部	前期繰越活動増減差額(12)	719,025	1,262,339	△543,314
	当期末繰越活動増減差額(13)=(11)+(12)	582,935	719,025	△136,090
	基本金取崩額(14)	0	0	0
	基金取崩額(15)	0	0	0
	その他の積立金取崩額(16)	0	0	0
	その他の積立金積立額(17)	0	0	0
差額の部	次期繰越活動増減差額 (18)=(13)+(14)+(15)+(16)-(17)	582,935	719,025	△136,090

ボランティア活動事業拠点区分 事業活動計算書

社会福祉法人名 (社福) 青森県社会福祉協議会

0019

(自) 平成31年 4月 1日 (至) 令和 2年 3月31日

ボランティア活動事業

(平成31年度)

(単位: 円)

親会計合算

勘 定 科 目		当年度決算(A)	前年度決算(B)	増 減 (A)-(B)
収 益	経常経費補助金収益	[4,917,000]	[4,908,000]	[9,000]
	都道府県補助金収益	(4,917,000)	(4,908,000)	(9,000)
	セーフティネット支援対策等事業費補助金収益	0	4,908,000	△4,908,000
	その他県補助金収益	4,917,000	0	4,917,000
	受託金収益	[2,886,000]	[2,773,000]	[113,000]
	都道府県受託金収益	(2,886,000)	(2,773,000)	(113,000)
	その他県受託金収益	2,886,000	2,773,000	113,000
	事業収益	[1,237,400]	[1,297,900]	[△60,500]
	賃貸料収益	5,500	5,000	500
	手数料収益	1,231,900	1,292,900	△61,000
サービス活動収益計(1)		9,040,400	8,978,900	61,500
ビ ス 活 動	人件費	[5,785,687]	[3,739,631]	[2,046,056]
	職員給料	(2,995,055)	(1,833,540)	(1,161,515)
	職員給料	2,869,223	1,765,200	1,104,023
	職員諸手当	125,832	68,340	57,492
	職員賞与	490,380	294,200	196,180
	非常勤職員給与	(1,460,280)	(1,080,666)	(379,614)
	非常勤職員給与	1,184,400	901,140	283,260
	非常勤職員賞与	245,960	154,956	91,004
	非常勤職員諸手当	29,920	24,570	5,350
	退職給付費用	(71,298)	(35,284)	(36,014)
職員共済退職給付費用	71,298	35,284	36,014	
法定福利費	768,674	495,941	272,733	
事業費	[3,064,658]	[3,530,640]	[△465,982]	
旅費交通費	(822,225)	(897,895)	(△75,670)	
役職員旅費	422,880	284,895	137,985	
委員等旅費	399,345	613,000	△213,655	
研修研究費	(291,465)	(497,350)	(△205,885)	
役職員旅費	193,420	456,350	△262,930	
委員等旅費	84,045	0	84,045	
参加費	14,000	41,000	△27,000	
事務消耗品費	406,227	639,767	△233,540	
印刷製本費	286,542	234,732	51,810	
通信運搬費	266,161	246,594	19,567	
会議費	33,102	38,786	△5,684	
業務委託費	(0)	(5,400)	(△5,400)	
その他業務委託費	0	5,400	△5,400	
手数料	59,984	78,840	△18,856	
賃借料	467,552	425,944	41,608	
車輛費	(8,500)	(8,500)	(0)	
車輛燃料費	8,500	8,500	0	
租税公課	0	1,000	△1,000	
保守料	28,400	37,400	△9,000	
会議参加費	21,000	15,000	6,000	
諸謝金	373,500	403,432	△29,932	
事務費	[133,889]	[129,400]	[4,489]	

ボランティア活動事業拠点区分 事業活動計算書

社会福祉法人名 (社福) 青森県社会福祉協議会

0019

(自) 平成31年 4月 1日 (至) 令和 2年 3月31日

ボランティア活動事業

(平成31年度)

(単位: 円)

親会計合算

勘 定 科 目		当年度決算(A)	前年度決算(B)	増 減 (A)-(B)
部	福利厚生費	29,889	36,400	△6,511
	租税公課	104,000	93,000	11,000
	助成金費用	[1,839,300]	[1,859,100]	[△19,800]
	助成金費用	(1,839,300)	(1,859,100)	(△19,800)
	ボランティア活動安心事業助成金費用	1,189,300	1,249,100	△59,800
	その他助成金費用	650,000	610,000	40,000
	サービス活動費用計(2)	10,823,534	9,258,771	1,564,763
サービス活動増減差額(3)=(1)-(2)		△1,783,134	△279,871	△1,503,263
サービス活動外増減の部	受取利息配当金収益	[76]	[72]	[4]
	受取利息配当金収益	(76)	(72)	(4)
	受取利息配当金収益	76	72	4
	サービス活動外収益計(4)	76	72	4
サービス活動外費用計(5)		0	0	0
サービス活動外増減差額(6)=(4)-(5)		76	72	4
経常増減差額(7)=(3)+(6)		△1,783,058	△279,799	△1,503,259
特別増減の部	拠点区分間繰入金収益	[1,133,797]	[1,094,367]	[39,430]
	法人運営事業繰入金収益	(133,797)	(94,367)	(39,430)
	法人運営事業繰入金収益	133,797	94,367	39,430
	基金運営事業繰入金収益	(1,000,000)	(1,000,000)	(0)
	愛の輪基金運営事業繰入金収益	1,000,000	1,000,000	0
	特別収益計(8)	1,133,797	1,094,367	39,430
特別費用計(9)		0	0	0
特別増減差額(10)=(8)-(9)		1,133,797	1,094,367	39,430
当期活動増減差額(11)=(7)+(10)		△649,261	814,568	△1,463,829
繰越活動増減差額の部	前期繰越活動増減差額(12)	1,366,571	552,003	814,568
	当期末繰越活動増減差額(13)=(11)+(12)	717,310	1,366,571	△649,261
	基本金取崩額(14)	0	0	0
	基金取崩額(15)	0	0	0
	その他の積立金取崩額(16)	0	0	0
	その他の積立金積立額(17)	0	0	0
次期繰越活動増減差額 (18)=(13)+(14)+(15)+(16)-(17)		717,310	1,366,571	△649,261

民生委員活動推進事業拠点区分 事業活動計算書

社会福祉法人名 (社福) 青森県社会福祉協議会

0021 (自) 平成31年 4月 1日 (至) 令和 2年 3月31日

民生委員活動推進事業

(平成31年度)

(単位：円)

親会計合算

勘 定 科 目		当年度決算(A)	前年度決算(B)	増 減 (A)-(B)
サ	分担金収益	[1,491,000]	[1,482,500]	[8,500]
	収 全社協分担金収益	(1,491,000)	(1,482,500)	(8,500)
	民生委員互助共励事業分担金収益	1,491,000	1,482,500	8,500
	受託金収益	[1,304,000]	[1,406,000]	[△102,000]
	都道府県受託金収益	(1,304,000)	(1,406,000)	(△102,000)
	民生委員研修活動事業委託金収益	1,304,000	1,406,000	△102,000
	事業収益	[6,128,260]	[2,122,000]	[4,006,260]
	益 参加費収益	1,731,260	1,021,000	710,260
	給付金収益	(4,397,000)	(1,101,000)	(3,296,000)
	民生委員互助事業給付金収益	4,397,000	1,101,000	3,296,000
ビ	負担金収益	[8,582,600]	[6,931,600]	[1,651,000]
	負担金収益	(8,582,600)	(6,931,600)	(1,651,000)
	民生委員互助共励事業会費収益	8,582,600	6,931,600	1,651,000
	サービス活動収益計(1)	17,505,860	11,942,100	5,563,760
ス	人件費	[375,880]	[0]	[375,880]
	職員給料	(315,200)	(0)	(315,200)
	職員給料	297,200	0	297,200
	職員諸手当	18,000	0	18,000
	退職給付費用	(5,914)	(0)	(5,914)
	職員共済退職給付費用	5,914	0	5,914
	法定福利費	54,766	0	54,766
	事業費	[7,580,410]	[3,843,376]	[3,737,034]
	活 旅費交通費	(301,390)	(489,630)	(△188,240)
	役職員旅費	181,015	347,735	△166,720
委員等旅費	120,375	141,895	△21,520	
動	事務消耗品費	550,617	460,570	90,047
	印刷製本費	579,535	575,602	3,933
	水道光熱費	120,000	60,000	60,000
	通信運搬費	104,451	88,732	15,719
	業務委託費	(0)	(86,400)	(△86,400)
	その他業務委託費	0	86,400	△86,400
	手数料	58,000	57,780	220
	賃借料	321,590	309,650	11,940
	増 車輛費	(9,000)	(4,500)	(4,500)
	車輛燃料費	9,000	4,500	4,500
用	租税公課	400	600	△200
	保守料	24,800	14,800	10,000
	減 会議参加費	15,000	10,000	5,000
	諸謝金	147,750	68,000	79,750
	食糧費	986,217	516,112	470,105
	給付金	(4,361,660)	(1,101,000)	(3,260,660)
	民生委員互助事業給付金	4,361,660	1,101,000	3,260,660
	の 助成金費用	[726,000]	[726,000]	[0]
	助成金費用	(726,000)	(726,000)	(0)
	指定民児協育成費助成金費用	126,000	126,000	0
県民児協育成費助成金費用	600,000	600,000	0	
負担金費用	[8,582,600]	[6,931,600]	[1,651,000]	

民生委員活動推進事業拠点区分 事業活動計算書

社会福祉法人名 (社福) 青森県社会福祉協議会

0021
民生委員活動推進事業

(自) 平成31年 4月 1日 (至) 令和 2年 3月31日
(平成31年度)

(単位: 円)

親会計合算

勘 定 科 目		当年度決算(A)	前年度決算(B)	増 減 (A)-(B)
部	負担金費用	(8,582,600)	(6,931,600)	(1,651,000)
	民生委員互助共助会費負担金費用	8,582,600	6,931,600	1,651,000
	サービス活動費用計(2)	17,264,890	11,500,976	5,763,914
	サービス活動増減差額(3)=(1)-(2)	240,970	441,124	△200,154
サ ー ビ ス 活 動 外 増 減 の 部	収 受取利息配当金収益	[87]	[81]	[6]
	益 受取利息配当金収益	(87)	(81)	(6)
	受取利息配当金収益	87	81	6
	サービス活動外収益計(4)	87	81	6
動 費 外 増 減 の 部				
	サービス活動外費用計(5)	0	0	0
	サービス活動外増減差額(6)=(4)-(5)	87	81	6
経常増減差額(7)=(3)+(6)		241,057	441,205	△200,148
特 別 増 減 の 部	収			
	益 特別収益計(8)	0	0	0
	費			
動 費 外 増 減 の 部	特別費用計(9)	0	0	0
	特別増減差額(10)=(8)-(9)	0	0	0
当期活動増減差額(11)=(7)+(10)		241,057	441,205	△200,148
繰 越 活 動 増 減 差 額 の 部	前期繰越活動増減差額(12)	3,192,785	2,751,580	441,205
	当期末繰越活動増減差額(13)=(11)+(12)	3,433,842	3,192,785	241,057
	基本金取崩額(14)	0	0	0
	基金取崩額(15)	0	0	0
	その他の積立金取崩額(16)	0	0	0
	その他の積立金積立額(17)	0	0	0
次期繰越活動増減差額 (18)=(13)+(14)+(15)+(16)-(17)		3,433,842	3,192,785	241,057

基金運営事業拠点区分 事業活動計算書

社会福祉法人名 (社福) 青森県社会福祉協議会

0023
基金運営事業

(自) 平成31年 4月 1日 (至) 令和 2年 3月31日
(平成31年度)

(単位: 円)

親会計合算

勘 定 科 目		当年度決算(A)	前年度決算(B)	増 減 (A)-(B)
サ ー ビ ス 活 動 増 減 の 部	寄附金収益	[3,610,164]	[1,340,395]	[2,269,769]
	収 経常経費寄附金収益	(3,610,164)	(1,340,395)	(2,269,769)
	一般寄附金収益	3,610,164	1,340,395	2,269,769
	益 貸付事業収益	[10,979]	[30,298]	[△19,319]
	貸付金利息収益	(10,979)	(30,298)	(△19,319)
	貸付金利息収益	10,979	30,298	△19,319
	サービス活動収益計(1)	3,621,143	1,370,693	2,250,450
	費 事業費	[48,880]	[50,444]	[△1,564]
	活 旅費交通費	(32,230)	(38,180)	(△5,950)
	増 委員等旅費	32,230	38,180	△5,950
減 通信運搬費	6,336	5,892	444	
の 手数料	8,494	6,372	2,122	
部 賃借料	1,820	0	1,820	
助成金費用	[250,000]	[250,000]	[0]	
助成金費用	(250,000)	(250,000)	(0)	
福利厚生資金助成金費用	250,000	250,000	0	
サービス活動費用計(2)	298,880	300,444	△1,564	
サービス活動増減差額(3)=(1)-(2)	3,322,263	1,070,249	2,252,014	
サ ー ビ ス 活 動 外 増 減 の 部	収 受取利息配当金収益	[11,501,842]	[11,518,707]	[△16,865]
	受取利息配当金収益	(11,501,842)	(11,518,707)	(△16,865)
	益 受取利息配当金収益	11,501,842	11,518,707	△16,865
	投資有価証券評価益	[0]	[4,494,272]	[△4,494,272]
	投資有価証券評価益	0	4,494,272	△4,494,272
	サービス活動外収益計(4)	11,501,842	16,012,979	△4,511,137
外 増 減 の 部	費 投資有価証券評価損	[18,126,448]	[35,820]	[18,090,628]
	投資有価証券評価損	18,126,448	35,820	18,090,628
	サービス活動外費用計(5)	18,126,448	35,820	18,090,628
サービス活動外増減差額(6)=(4)-(5)	△6,624,606	15,977,159	△22,601,765	
経常増減差額(7)=(3)+(6)	△3,302,343	17,047,408	△20,349,751	
特 別 増 減 の 部	収 特別収益計(8)	0	0	0
	別 拠点区分間繰入金費用	[13,086,773]	[12,455,404]	[631,369]
費 増 減 の 部	法人運営事業繰入金費用	(2,274,000)	(400,000)	(1,874,000)
	法人運営事業繰入金費用	2,274,000	400,000	1,874,000
	企画広報事業繰入金費用	(1,337,000)	(2,096,812)	(△759,812)
	総合企画事業繰入金費用	0	920,000	△920,000
	大会集会等開催事業繰入金費用	1,337,000	1,176,812	160,188
	住民参加支援事業繰入金費用	(7,500,000)	(7,500,000)	(0)
	福祉ネットワークづくり事業繰入金費用	7,500,000	7,500,000	0
	市町村社協総合支援事業繰入金費用	(1,200,000)	(1,238,000)	(△38,000)
	市町村社協活動支援事業繰入金費用	1,200,000	1,238,000	△38,000
	共同募金配分金事業繰入金費用	(8,171)	(220,592)	(△212,421)
共同募金配分金事業繰入金費用	8,171	220,592	△212,421	

基金運営事業拠点区分 事業活動計算書

社会福祉法人名 (社福) 青森県社会福祉協議会

0023
基金運営事業

(自) 平成31年 4月 1日 (至) 令和 2年 3月31日
(平成31年度)

(単位: 円)

親会計合算

勘 定 科 目		当年度決算(A)	前年度決算(B)	増 減 (A)-(B)
部 用	ボランティア活動事業繰入金費用	(1,000,000)	(1,000,000)	(0)
	ボランティア活動事業繰入金費用	1,000,000	1,000,000	0
	基金運営事業繰入金費用	(△232,398)	(0)	(△232,398)
	愛の輪基金運営事業繰入金費用	△232,398	0	△232,398
	特別費用計(9)	13,086,773	12,455,404	631,369
	特別増減差額(10)=(8)-(9)	△13,086,773	△12,455,404	△631,369
当期活動増減差額(11)=(7)+(10)		△16,389,116	4,592,004	△20,981,120
繰 越	前期繰越活動増減差額(12)	109,297,085	104,705,081	4,592,004
	当期末繰越活動増減差額(13)=(11)+(12)	92,907,969	109,297,085	△16,389,116
活 動	基本金取崩額(14)	0	0	0
	基金取崩額(15)	0	0	0
増 減	その他の積立金取崩額(16)	0	0	0
	その他の積立金積立額(17)	0	0	0
差 額 の 部	次期繰越活動増減差額	92,907,969	109,297,085	△16,389,116
	(18)=(13)+(14)+(15)+(16)-(17)			

福利厚生事業拠点区分 事業活動計算書

社会福祉法人名 (社福) 青森県社会福祉協議会

0025
福利厚生事業

(自) 平成31年 4月 1日 (至) 令和 2年 3月31日
(平成31年度)

(単位: 円)

親会計合算

勘 定 科 目		当年度決算(A)	前年度決算(B)	増 減 (A)-(B)
サ ー ビ ス 活 動 増 減 の 部	經常経費補助金収益	[6,695,000]	[6,739,000]	[△44,000]
	福利厚生センター補助金収益	(6,695,000)	(6,739,000)	(△44,000)
	会員交流事業補助金収益	6,695,000	6,739,000	△44,000
	受託金収益	[2,227,000]	[1,911,000]	[316,000]
	福利厚生センター受託金収益	(2,227,000)	(1,911,000)	(316,000)
	福利厚生センター受託金収益	2,227,000	1,911,000	316,000
	事業収益	[75,000]	[26,250]	[48,750]
	参加費収益	75,000	26,250	48,750
	その他の収益	[71,840]	[72,200]	[△360]
	その他の収益	(71,840)	(72,200)	(△360)
	雑収益	71,840	72,200	△360
	サービス活動収益計(1)	9,068,840	8,748,450	320,390
ス ー ビ ス 活 動 増 減 の 部	事業費	[1,106,655]	[581,441]	[525,214]
	旅費交通費	(70,745)	(68,950)	(1,795)
	役職員旅費	37,320	34,700	2,620
	委員等旅費	33,425	34,250	△825
	研修研究費	(34,520)	(34,700)	(△180)
	役職員旅費	34,520	34,700	△180
	事務消耗品費	47,021	49,438	△2,417
	印刷製本費	71,637	3,700	67,937
	水道光熱費	100,000	30,000	70,000
	通信運搬費	411,863	69,600	342,263
	会議費	19,096	15,420	3,676
	業務委託費	(155,125)	(126,025)	(29,100)
	その他業務委託費	155,125	126,025	29,100
	手数料	14,968	13,608	1,360
	賃借料	120,680	120,000	680
	車両費	(15,000)	(0)	(15,000)
	車両燃料費	15,000	0	15,000
	保守料	46,000	50,000	△4,000
	事務費	[65,000]	[16,000]	[49,000]
	租税公課	65,000	16,000	49,000
助成金費用	[6,543,500]	[6,613,250]	[△69,750]	
助成金費用	(6,543,500)	(6,613,250)	(△69,750)	
会員交流事業助成金費用	6,543,500	6,613,250	△69,750	
負担金費用	[75,000]	[26,250]	[48,750]	
負担金費用	(75,000)	(26,250)	(48,750)	
会員交流事業参加費費用	75,000	26,250	48,750	
	サービス活動費用計(2)	7,790,155	7,236,941	553,214
	サービス活動増減差額(3)=(1)-(2)	1,278,685	1,511,509	△232,824
サ ー ビ ス 活 動 外	受取利息配当金収益	[69]	[61]	[8]
	受取利息配当金収益	(69)	(61)	(8)
	受取利息配当金収益	69	61	8
	サービス活動外収益計(4)	69	61	8

福利厚生事業拠点区分 事業活動計算書

社会福祉法人名 (社福) 青森県社会福祉協議会

0025
福利厚生事業

(自) 平成31年 4月 1日 (至) 令和 2年 3月31日
(平成31年度)

(単位: 円)

親会計合算

勘 定 科 目		当年度決算(A)	前年度決算(B)	増 減 (A)-(B)
増 減 の 部				
	サービス活動外費用計(5)	0	0	0
	サービス活動外増減差額(6)=(4)-(5)	69	61	8
経常増減差額(7)=(3)+(6)		1,278,754	1,511,570	△232,816
特 別 増	収			
	特別収益計(8)	0	0	0
減 の 部	費			
	拠点区分間繰入金費用	[1,500,000]	[500,000]	[1,000,000]
	法人運営事業繰入金費用	(1,500,000)	(500,000)	(1,000,000)
	法人運営事業繰入金費用	1,500,000	500,000	1,000,000
	特別費用計(9)	1,500,000	500,000	1,000,000
特別増減差額(10)=(8)-(9)		△1,500,000	△500,000	△1,000,000
当期活動増減差額(11)=(7)+(10)		△221,246	1,011,570	△1,232,816
繰 越	前期繰越活動増減差額(12)	2,912,293	1,900,723	1,011,570
	当期末繰越活動増減差額(13)=(11)+(12)	2,691,047	2,912,293	△221,246
活 動 増	基本金取崩額(14)	0	0	0
	基金取崩額(15)	0	0	0
	その他の積立金取崩額(16)	0	0	0
減 差 額 の 部	その他の積立金積立額(17)	0	0	0
	次期繰越活動増減差額 (18)=(13)+(14)+(15)+(16)-(17)	2,691,047	2,912,293	△221,246

福祉人材センター事業拠点区分 事業活動計算書

社会福祉法人名 (社福) 青森県社会福祉協議会

0027
福祉人材センター事業

(自) 平成31年 4月 1日 (至) 令和 2年 3月31日
(平成31年度)

(単位: 円)

親会計合算

勘 定 科 目		当年度決算(A)	前年度決算(B)	増 減 (A)-(B)
サ イ ビ ス 活 動 増	經常経費補助金収益	[8,778,000]	[8,607,000]	[171,000]
	都道府県補助金収益	(8,778,000)	(8,607,000)	(171,000)
	その他県補助金収益	8,778,000	8,607,000	171,000
	受託金収益	[81,644,600]	[84,635,308]	[△2,990,708]
	都道府県受託金収益	(81,644,600)	(84,635,308)	(△2,990,708)
	福祉人材センター事業受託金収益	34,361,000	34,262,000	99,000
	潜在的有資格者等再就業促進事業受託金収益	2,563,000	2,516,000	47,000
	福祉・介護人材マッチング機能強化事業受託金収益	9,429,000	9,258,000	171,000
	福祉・介護人材キャリアパス支援事業受託金収益	1,471,000	1,445,000	26,000
	福祉・介護人材確保対策事業受託金収益	1,493,000	2,085,000	△592,000
	福祉・介護人材参入促進事業受託金収益	4,057,000	3,983,000	74,000
	福祉・介護人材定着促進事業受託金収益	5,169,000	4,777,000	392,000
	三ツ星保育支援センター運営事業受託金収益	17,771,600	17,224,920	546,680
	放課後児童支援員認定資格研修事業受託金収益	2,668,000	1,871,542	796,458
	放課後児童支援員資質向上研修事業受託金収益	1,449,000	1,422,846	26,154
	その他県受託金収益	1,213,000	5,790,000	△4,577,000
	事業収益	[3,565,000]	[3,795,000]	[△230,000]
	参加費収益	3,565,000	3,795,000	△230,000
	サービス活動収益計(1)	93,987,600	97,037,308	△3,049,708
ス 活 動 増	人件費	[38,089,806]	[37,901,238]	[188,568]
	職員給料	(25,862,735)	(26,389,057)	(△526,322)
	職員給料	23,215,100	24,103,022	△887,922
	職員諸手当	2,647,635	2,286,035	361,600
	職員賞与	6,413,558	5,843,345	570,213
	非常勤職員給与	(267,108)	(161,299)	(105,809)
	非常勤職員給与	256,620	150,190	106,430
	非常勤職員諸手当	10,488	11,109	△621
	退職給付費用	(396,268)	(432,726)	(△36,458)
	職員共済退職給付費用	396,268	432,726	△36,458
	法定福利費	5,150,137	5,074,811	75,326
	事業費	[44,222,342]	[49,461,939]	[△5,239,597]
	旅費交通費	(1,796,678)	(1,800,910)	(△4,232)
	役職員旅費	689,070	621,305	67,765
	委員等旅費	1,107,608	1,179,605	△71,997
	研修研究費	(618,010)	(606,685)	(11,325)
	役職員旅費	567,010	468,905	98,105
	委員等旅費	0	86,480	△86,480
	参加費	51,000	51,300	△300
事務消耗品費	2,905,615	4,426,173	△1,520,558	
印刷製本費	4,804,760	4,854,716	△49,956	
水道光熱費	470,000	400,000	70,000	

福祉人材センター事業拠点区分 事業活動計算書

社会福祉法人名 (社福) 青森県社会福祉協議会

0027

(自) 平成31年 4月 1日 (至) 令和 2年 3月31日

福祉人材センター事業

(平成31年度)

(単位: 円)

親会計合算

勘 定 科 目		当年度決算(A)	前年度決算(B)	増 減 (A)-(B)
減 の 部	通信運搬費	2,143,211	2,284,956	△141,745
	会議費	109,074	37,762	71,312
	広報費	2,319,137	1,904,524	414,613
	業務委託費	(11,000,000)	(10,940,000)	(60,000)
	福祉人材バンク委託費	10,460,000	10,400,000	60,000
	その他業務委託費	540,000	540,000	0
	手数料	445,610	694,917	△249,307
	保険料	17,976	16,716	1,260
	賃借料	3,159,917	3,232,510	△72,593
	車輦費	(202,000)	(181,000)	(21,000)
	車輦燃料費	202,000	181,000	21,000
	租税公課	51,400	51,600	△200
	保守料	385,320	435,320	△50,000
	会議参加費	5,000	10,000	△5,000
	諸謝金	6,148,807	6,093,523	55,284
	返還金	(7,639,827)	(11,490,627)	(△3,850,800)
	県委託費返還金	7,451,827	9,681,627	△2,229,800
	県補助金返還金	188,000	1,809,000	△1,621,000
	事務費	[2,365,833]	[2,261,047]	[104,786]
	福利厚生費	166,833	192,047	△25,214
	租税公課	2,199,000	2,069,000	130,000
	分担金費用	[350,000]	[350,000]	[0]
	分担金費用	(350,000)	(350,000)	(0)
	その他分担金費用	350,000	350,000	0
	助成金費用	[7,974,971]	[6,495,595]	[1,479,376]
	助成金費用	(7,974,971)	(6,495,595)	(1,479,376)
	その他助成金費用	7,974,971	6,495,595	1,479,376
減価償却費	[159,762]	[154,672]	[5,090]	
減価償却費	(159,762)	(154,672)	(5,090)	
器具及び備品減価償却費	159,762	154,672	5,090	
サービス活動費用計(2)	93,162,714	96,624,491	△3,461,777	
サービス活動増減差額(3)=(1)-(2)	824,886	412,817	412,069	
サ ー ビ ス 活 動 外 増 減 の 部	受取利息配当金収益	[342]	[400]	[△58]
	受取利息配当金収益	(342)	(400)	(△58)
	受取利息配当金収益	342	400	△58
サービス活動外収益計(4)	342	400	△58	
サ ー ビ ス 活 動 外 増 減 の 部	サービス活動外費用計(5)	0	0	0
	サービス活動外増減差額(6)=(4)-(5)	342	400	△58
	経常増減差額(7)=(3)+(6)	825,228	413,217	412,011
特 別 収 益	拠点区分間繰入金収益	[0]	[25,111]	[△25,111]
	法人運営事業繰入金収益	(0)	(25,111)	(△25,111)
	法人運営事業繰入金収益	0	25,111	△25,111

福祉人材センター事業拠点区分 事業活動計算書

社会福祉法人名 (社福) 青森県社会福祉協議会

0027
福祉人材センター事業

(自) 平成31年 4月 1日 (至) 令和 2年 3月31日
(平成31年度)

(単位: 円)

親会計合算

勘 定 科 目		当年度決算(A)	前年度決算(B)	増 減 (A)-(B)	
	特別収益計(8)	0	25,111	△25,111	
増	費	固定資産売却損・処分損	[1]	[0]	[1]
		器具及び備品売却損・処分損	1	0	1
減	の	拠点区分間繰入金費用	[588,000]	[593,000]	[△5,000]
		法人運営事業繰入金費用	(588,000)	(593,000)	(△5,000)
		職員退職手当金積立事業繰入金費用	588,000	593,000	△5,000
		特別費用計(9)	588,001	593,000	△4,999
部	特別増減差額(10)=(8)-(9)	△588,001	△567,889	△20,112	
	当期活動増減差額(11)=(7)+(10)	237,227	△154,672	391,899	
繰	越	前期繰越活動増減差額(12)	193,277	347,949	△154,672
		当期末繰越活動増減差額(13)=(11)+(12)	430,504	193,277	237,227
活	動	基本金取崩額(14)	0	0	0
		基金取崩額(15)	0	0	0
増	減	その他の積立金取崩額(16)	0	0	0
		その他の積立金積立額(17)	0	0	0
差	額	次期繰越活動増減差額 (18)=(13)+(14)+(15)+(16)-(17)	430,504	193,277	237,227
部					

福祉サービス利用援助事業拠点区分 事業活動計算書

社会福祉法人名 (社福) 青森県社会福祉協議会

0029 (自) 平成31年 4月 1日 (至) 令和 2年 3月31日

福祉サービス利用援助事業

(平成31年度)

(単位：円)

親会計合算

勘 定 科 目		当年度決算(A)	前年度決算(B)	増 減 (A)-(B)
サ イ ト	収 經常経費補助金収益	[68,401,000]	[67,815,000]	[586,000]
	都道府県補助金収益	(68,401,000)	(67,815,000)	(586,000)
	日常生活自立支援事業費補助金収益	68,401,000	67,815,000	586,000
	益 事業収益	[430,000]	[588,000]	[△158,000]
	参加費収益	73,000	102,000	△29,000
	後見監督業務報酬収益	357,000	486,000	△129,000
	サービス活動収益計(1)	68,831,000	68,403,000	428,000
ビ ス 活 動 増 減 の 部	費 人件費	[13,857,440]	[13,167,078]	[690,362]
	職員給料	(8,941,571)	(8,824,325)	(117,246)
	職員給料	7,979,200	7,731,000	248,200
	職員諸手当	962,371	1,093,325	△130,954
	職員賞与	2,933,029	2,491,016	442,013
	退職給付費用	(131,006)	(124,128)	(6,878)
	職員共済退職給付費用	131,006	124,128	6,878
	法定福利費	1,851,834	1,727,609	124,225
	事業費	[55,190,335]	[54,624,754]	[565,581]
	旅費交通費	(178,670)	(214,980)	(△36,310)
	役職員旅費	54,400	118,470	△64,070
	委員等旅費	124,270	96,510	27,760
	研修研究費	(75,535)	(126,120)	(△50,585)
	役職員旅費	70,535	120,620	△50,085
	参加費	5,000	5,500	△500
	事務消耗品費	143,409	138,277	5,132
	印刷製本費	20,041	18,220	1,821
	通信運搬費	165,322	154,688	10,634
	会議費	10,200	7,460	2,740
	業務委託費	(53,968,000)	(53,378,000)	(590,000)
日常生活自立支援事業委託費	53,968,000	53,378,000	590,000	
手数料	44,528	44,928	△400	
保険料	110,990	108,600	2,390	
賃借料	211,190	195,556	15,634	
車輛費	(9,000)	(9,000)	(0)	
車輛燃料費	9,000	9,000	0	
租税公課	3,200	3,200	0	
保守料	20,200	20,200	0	
会議参加費	2,000	5,000	△3,000	
諸謝金	228,050	200,525	27,525	
事務費	[63,264]	[58,138]	[5,126]	
福利厚生費	55,264	55,138	126	
租税公課	8,000	3,000	5,000	
	サービス活動費用計(2)	69,111,039	67,849,970	1,261,069
	サービス活動増減差額(3)=(1)-(2)	△280,039	553,030	△833,069
サ イ ト	収 受取利息配当金収益	[264]	[278]	[△14]
	受取利息配当金収益	(264)	(278)	(△14)
	受取利息配当金収益	264	278	△14
	サービス活動外収益計(4)	264	278	△14

福祉サービス利用援助事業拠点区分 事業活動計算書

社会福祉法人名 (社福) 青森県社会福祉協議会

0029
福祉サービス利用援助事業

(自) 平成31年 4月 1日 (至) 令和 2年 3月31日
(平成31年度)

(単位：円)

親会計合算

勘 定 科 目		当年度決算(A)	前年度決算(B)	増 減 (A)-(B)
動 外 増 減 の 部	費用			
	サービス活動外費用計(5)	0	0	0
	サービス活動外増減差額(6)=(4)-(5)	264	278	△14
経常増減差額(7)=(3)+(6)		△279,775	553,308	△833,083
特 別 増	収	[[[
	拠点区分間繰入金収益	1,065,088]	306,758]	758,330]
	法人運営事業繰入金収益	(1,065,088)	(306,758)	(758,330)
	法人運営事業繰入金収益	1,065,088	306,758	758,330
特別収益計(8)	1,065,088	306,758	758,330	
減 の 部 用	費用	[[[
	拠点区分間繰入金費用	723,000]	805,000]	△82,000]
	法人運営事業繰入金費用	(723,000)	(805,000)	(△82,000)
	職員退職手当金積立事業繰入金費用	723,000	805,000	△82,000
	特別費用計(9)	723,000	805,000	△82,000
特別増減差額(10)=(8)-(9)	342,088	△498,242	840,330	
当期活動増減差額(11)=(7)+(10)		62,313	55,066	7,247
繰 越 活 動 増 減 差 額 の 部	前期繰越活動増減差額(12)	1,131,908	1,076,842	55,066
	当期末繰越活動増減差額(13)=(11)+(12)	1,194,221	1,131,908	62,313
	基本金取崩額(14)	0	0	0
	基金取崩額(15)	0	0	0
	その他の積立金取崩額(16)	0	0	0
	その他の積立金積立額(17)	0	0	0
次期繰越活動増減差額 (18)=(13)+(14)+(15)+(16)-(17)		1,194,221	1,131,908	62,313

苦情解決事業拠点区分 事業活動計算書

社会福祉法人名 (社福) 青森県社会福祉協議会

0031
苦情解決事業

(自) 平成31年 4月 1日 (至) 令和 2年 3月31日
(平成31年度)

(単位: 円)

親会計合算

勘定科目		当年度決算(A)	前年度決算(B)	増減(A)-(B)
サ 益	収 經常経費補助金収益	[10,147,000]	[10,144,000]	[3,000]
	都道府県補助金収益	(10,147,000)	(10,144,000)	(3,000)
	運営適正化委員会事業補助金収益	10,147,000	10,144,000	3,000
	事業収益	[1,224,000]	[1,395,000]	[△171,000]
	参加費収益	1,224,000	1,395,000	△171,000
	サービス活動収益計(1)	11,371,000	11,539,000	△168,000
ビ ス 活 動 増 減 の 部	人件費	[9,122,729]	[9,037,215]	[85,514]
	職員給料	(6,138,740)	(5,205,728)	(933,012)
	職員給料	5,499,000	4,682,400	816,600
	職員諸手当	639,740	523,328	116,412
	職員賞与	1,683,466	1,652,572	30,894
	非常勤職員給与	(0)	(911,916)	(△911,916)
	非常勤職員給与	0	809,720	△809,720
	非常勤職員賞与	0	89,134	△89,134
	非常勤職員諸手当	0	13,062	△13,062
	退職給付費用	(60,000)	(52,000)	(8,000)
	職員共済退職給付費用	60,000	52,000	8,000
	法定福利費	1,240,523	1,214,999	25,524
	事業費	[2,378,882]	[2,581,543]	[△202,661]
	旅費交通費	(217,745)	(288,655)	(△70,910)
	役職員旅費	106,325	120,845	△14,520
	委員等旅費	111,420	167,810	△56,390
	研修研究費	(202,815)	(97,720)	(105,095)
	役職員旅費	148,140	97,720	50,420
	委員等旅費	54,675	0	54,675
	事務消耗品費	86,234	230,597	△144,363
印刷製本費	210,871	324,600	△113,729	
通信運搬費	310,832	277,120	33,712	
会議費	16,575	13,825	2,750	
業務委託費	(120,000)	(120,000)	(0)	
その他業務委託費	120,000	120,000	0	
手数料	50,166	69,390	△19,224	
賃借料	432,060	320,596	111,464	
車輛費	(9,634)	(8,440)	(1,194)	
車輛燃料費	9,634	8,440	1,194	
保守料	20,200	21,200	△1,000	
会議参加費	10,000	10,000	0	
諸謝金	691,750	799,400	△107,650	
事務費	[18,441]	[36,565]	[△18,124]	
福利厚生費	18,441	36,565	△18,124	
サービス活動費用計(2)	11,520,052	11,655,323	△135,271	
サービス活動増減差額(3)=(1)-(2)	△149,052	△116,323	△32,729	
サ ビ ス 活	収 受取利息配当金収益	[50]	[58]	[△8]
	受取利息配当金収益	(50)	(58)	(△8)
	受取利息配当金収益	50	58	△8
	サービス活動外収益計(4)	50	58	△8

苦情解決事業拠点区分 事業活動計算書

社会福祉法人名 (社福) 青森県社会福祉協議会

0031
苦情解決事業

(自) 平成31年 4月 1日 (至) 令和 2年 3月31日
(平成31年度)

(単位: 円)

親会計合算

勘 定 科 目		当年度決算(A)	前年度決算(B)	増 減 (A)-(B)
動 外 増 減 の 部	費用			
	サービス活動外費用計(5)	0	0	0
	サービス活動外増減差額(6)=(4)-(5)	50	58	△8
	経常増減差額(7)=(3)+(6)	△149,002	△116,265	△32,737
特 別 収 益	拠点区分間繰入金収益	[510,002]	[474,265]	[35,737]
	法人運営事業繰入金収益	(510,002)	(474,265)	(35,737)
	法人運営事業繰入金収益	510,002	474,265	35,737
	特別収益計(8)	510,002	474,265	35,737
増 減 の 用 部	固定資産売却損・処分損	[1]	[0]	[1]
	器具及び備品売却損・処分損	1	0	1
	拠点区分間繰入金費用	[361,000]	[358,000]	[3,000]
	法人運営事業繰入金費用	(361,000)	(358,000)	(3,000)
	職員退職手当金積立事業繰入金費用	361,000	358,000	3,000
	特別費用計(9)	361,001	358,000	3,001
	特別増減差額(10)=(8)-(9)	149,001	116,265	32,736
	当期活動増減差額(11)=(7)+(10)	△1	0	△1
繰 越 活 動 増 減 差 額 の 部	前期繰越活動増減差額(12)	1	1	0
	当期末繰越活動増減差額(13)=(11)+(12)	0	1	△1
	基本金取崩額(14)	0	0	0
	基金取崩額(15)	0	0	0
	その他の積立金取崩額(16)	0	0	0
	その他の積立金積立額(17)	0	0	0
	次期繰越活動増減差額 (18)=(13)+(14)+(15)+(16)-(17)	0	1	△1

介護実習・普及センター事業拠点区分 事業活動計算書

社会福祉法人名 (社福) 青森県社会福祉協議会

0033

(自) 平成31年 4月 1日 (至) 令和 2年 3月31日

介護実習・普及センター事業

(平成31年度)

(単位：円)

親会計合算

勘 定 科 目		当年度決算(A)	前年度決算(B)	増 減 (A)-(B)	
サ 収	経常経費補助金収益	[8,772,740]	[9,036,000]	[△263,260]	
	都道府県補助金収益	(7,957,000)	(8,036,000)	(△79,000)	
	その他県補助金収益	7,957,000	8,036,000	△79,000	
	その他補助金収益	(815,740)	(1,000,000)	(△184,260)	
	その他補助金収益	815,740	1,000,000	△184,260	
	益	受託金収益	[6,337,619]	[5,659,000]	[678,619]
		都道府県受託金収益	(6,337,619)	(5,659,000)	(678,619)
		介護体験型事業受託金収益	5,817,000	5,659,000	158,000
	その他県受託金収益	520,619	0	520,619	
	事業収益	[2,868,000]	[2,424,000]	[444,000]	
参加費収益	2,868,000	2,424,000	444,000		
サービス活動収益計(1)		17,978,359	17,119,000	859,359	
ビ 費	人件費	[8,039,728]	[7,762,373]	[277,355]	
	職員給料	(4,381,829)	(4,748,843)	(△367,014)	
	職員給料	4,116,900	4,432,475	△315,575	
	職員諸手当	264,929	316,368	△51,439	
	職員賞与	1,072,400	255,953	816,447	
	非常勤職員給与	(1,437,990)	(1,661,464)	(△223,474)	
	非常勤職員給与	1,223,880	1,214,580	9,300	
	非常勤職員賞与	159,874	244,090	△84,216	
	非常勤職員諸手当	54,236	202,794	△148,558	
	退職給付費用	(79,056)	(74,014)	(5,042)	
職員共済退職給付費用	79,056	74,014	5,042		
法定福利費	1,068,453	1,022,099	46,354		
事業費	[5,512,138]	[6,132,101]	[△619,963]		
活 動	旅費交通費	(533,570)	(366,705)	(166,865)	
	役職員旅費	52,720	29,400	23,320	
	委員等旅費	480,850	337,305	143,545	
	研修研究費	(197,530)	(312,280)	(△114,750)	
	役職員旅費	188,530	283,620	△95,090	
	参加費	9,000	28,660	△19,660	
	事務消耗品費	279,424	1,212,389	△932,965	
	印刷製本費	344,393	316,840	27,553	
	水道光熱費	1,114,840	1,158,000	△43,160	
	通信運搬費	461,846	394,885	66,961	
増 用	会議費	40,003	48,600	△8,597	
	広報費	207,800	8,000	199,800	
	業務委託費	(0)	(108,000)	(△108,000)	
	その他業務委託費	0	108,000	△108,000	
	手数料	195,921	278,120	△82,199	
	保険料	0	560	△560	
	賃借料	1,224,262	1,083,775	140,487	
	車輛費	(28,000)	(13,000)	(15,000)	
	車輛燃料費	28,000	13,000	15,000	
	租税公課	10,400	10,200	200	
減	保守料	34,000	0	34,000	
	諸謝金	801,200	544,500	256,700	

介護実習・普及センター事業拠点区分 事業活動計算書

社会福祉法人名 (社福) 青森県社会福祉協議会

0033

(自) 平成31年 4月 1日 (至) 令和 2年 3月31日

介護実習・普及センター事業

(平成31年度)

(単位：円)

親会計合算

勘 定 科 目		当年度決算(A)	前年度決算(B)	増 減 (A)-(B)
の 部	返還金	(38,949)	(276,247)	(△237,298)
	県委託費返還金	38,949	276,247	△237,298
	事務費	[597,638]	[373,700]	[223,938]
	福利厚生費	55,309	52,700	2,609
	租税公課	542,329	321,000	221,329
	助成金費用	[1,853,536]	[1,392,232]	[461,304]
	助成金費用	(1,853,536)	(1,392,232)	(461,304)
	其他助成金費用	1,853,536	1,392,232	461,304
	減価償却費	[22,377]	[22,377]	[0]
	減価償却費	(22,377)	(22,377)	(0)
	器具及び備品減価償却費	22,377	22,377	0
	サービス活動費用計(2)	16,025,417	15,682,783	342,634
サービス活動増減差額(3)=(1)-(2)	1,952,942	1,436,217	516,725	
サ ー ビ ス 活 動 外 増 減 の 部	収 受取利息配当金収益	[137]	[178]	[△41]
	受取利息配当金収益	(137)	(178)	(△41)
	受取利息配当金収益	137	178	△41
	サービス活動外収益計(4)	137	178	△41
動 外 増 減 の 部	費			
	サービス活動外費用計(5)	0	0	0
サービス活動外増減差額(6)=(4)-(5)		137	178	△41
経常増減差額(7)=(3)+(6)		1,953,079	1,436,395	516,684
特 別 増 減 の 部	収 拠点区分間繰入金収益	[28,388]	[20,555]	[7,833]
	法人運営事業繰入金収益	(28,388)	(20,555)	(7,833)
	法人運営事業繰入金収益	28,388	20,555	7,833
	特別収益計(8)	28,388	20,555	7,833
別 増 減 の 部	費 固定資産売却損・処分損	[0]	[1]	[△1]
	器具及び備品売却損・処分損	0	1	△1
	事業区分間繰入金費用	[0]	[0]	[0]
	社会福祉事業繰入金費用	(0)	(0)	(0)
	介護実習・普及センター事業繰入金費用	0	△63,405	63,405
	介護啓発・福祉機器普及センター事業繰入金費用	0	63,405	△63,405
	拠点区分間繰入金費用	[1,725,000]	[155,000]	[1,570,000]
	法人運営事業繰入金費用	(1,725,000)	(155,000)	(1,570,000)
	法人運営事業繰入金費用	1,542,000	155,000	1,387,000
	職員退職手当金積立事業繰入金費用	183,000	0	183,000
特別費用計(9)	1,725,000	155,001	1,569,999	
特別増減差額(10)=(8)-(9)		△1,696,612	△134,446	△1,562,166
当期活動増減差額(11)=(7)+(10)		256,467	1,301,949	△1,045,482
繰 越 活 動	前期繰越活動増減差額(12)	2,521,194	1,219,245	1,301,949
	当期末繰越活動増減差額(13)=(11)+(12)	2,777,661	2,521,194	256,467
活 動	基本金取崩額(14)	0	0	0
	基金取崩額(15)	0	0	0

介護実習・普及センター事業拠点区分 事業活動計算書

社会福祉法人名 (社福) 青森県社会福祉協議会

0033

(自) 平成31年 4月 1日 (至) 令和 2年 3月31日

介護実習・普及センター事業

(平成31年度)

(単位：円)

親会計合算

勘 定 科 目		当年度決算(A)	前年度決算(B)	増 減 (A)-(B)
増	その他の積立金取崩額(16)	0	0	0
減	その他の積立金積立額(17)	0	0	0
差 額 の 部	次期繰越活動増減差額 (18)=(13)+(14)+(15)+(16)-(17)	2,777,661	2,521,194	256,467

福祉サービス評価推進センター事業拠点区分 事業活動計算書

社会福祉法人名 (社福) 青森県社会福祉協議会

0035 (自) 平成31年 4月 1日 (至) 令和 2年 3月31日

福祉サービス評価推進センター事業

(平成31年度)

(単位：円)

親会計合算

勘 定 科 目		当年度決算(A)	前年度決算(B)	増 減 (A)-(B)
サ イ ト	収 事業収益	[425,740]	[861,840]	[△436,100]
	参加費収益	159,500	183,600	△24,100
	益 手数料収益	266,240	678,240	△412,000
	サービス活動収益計(1)	425,740	861,840	△436,100
ビ ス ノ 部	費 人件費	[768,572]	[0]	[768,572]
	非常勤職員給与	(661,150)	(0)	(661,150)
	非常勤職員給与	634,440	0	634,440
	非常勤職員諸手当	26,710	0	26,710
	法定福利費	107,422	0	107,422
	事業費	[810,537]	[1,240,287]	[△429,750]
	旅費交通費	(187,630)	(186,975)	(655)
	役職員旅費	64,250	53,750	10,500
	委員等旅費	123,380	133,225	△9,845
	研修研究費	(0)	(345,180)	(△345,180)
	役職員旅費	0	25,440	△25,440
	委員等旅費	0	309,740	△309,740
	参加費	0	10,000	△10,000
	事務消耗品費	22,135	26,425	△4,290
	印刷製本費	39,988	42,520	△2,532
	水道光熱費	60,000	60,000	0
	通信運搬費	17,544	44,900	△27,356
会議費	9,576	2,800	6,776	
手数料	15,386	21,816	△6,430	
賃借料	61,230	38,105	23,125	
車輛費	(5,000)	(0)	(5,000)	
車輛燃料費	5,000	0	5,000	
保守料	107,800	107,800	0	
諸謝金	284,248	363,766	△79,518	
サービス活動費用計(2)	1,579,109	1,240,287	338,822	
サービス活動増減差額(3)=(1)-(2)	△1,153,369	△378,447	△774,922	
サ イ ト	収 受取利息配当金収益	[11]	[14]	[△3]
	受取利息配当金収益	(11)	(14)	(△3)
	益 受取利息配当金収益	11	14	△3
	サービス活動外収益計(4)	11	14	△3
動 外 増 減 の 部	費			
	サービス活動外費用計(5)	0	0	0
	サービス活動外増減差額(6)=(4)-(5)	11	14	△3
経常増減差額(7)=(3)+(6)	△1,153,358	△378,433	△774,925	
特 別 増	収 拠点区分間繰入金収益	[0]	[96,000]	[△96,000]
	法人運営事業繰入金収益	(0)	(96,000)	(△96,000)
	益 法人運営事業繰入金収益	0	96,000	△96,000
	特別収益計(8)	0	96,000	△96,000

福祉サービス評価推進センター事業拠点区分 事業活動計算書

社会福祉法人名 (社福) 青森県社会福祉協議会

0035 (自) 平成31年 4月 1日 (至) 令和 2年 3月31日

福祉サービス評価推進センター事業

(平成31年度)

(単位：円)

親会計合算

勘 定 科 目		当年度決算(A)	前年度決算(B)	増 減 (A)-(B)
減 の 部 用	拠点区分間繰入金費用	[131,007]	[0]	[131,007]
	法人運営事業繰入金費用	(131,007)	(0)	(131,007)
	法人運営事業繰入金費用	131,007	0	131,007
	特別費用計(9)	131,007	0	131,007
	特別増減差額(10)=(8)-(9)	△131,007	96,000	△227,007
当期活動増減差額(11)=(7)+(10)		△1,284,365	△282,433	△1,001,932
繰 越 活 動 増 減 差 額 の 部	前期繰越活動増減差額(12)	1,284,365	1,566,798	△282,433
	当期末繰越活動増減差額(13)=(11)+(12)	0	1,284,365	△1,284,365
	基本金取崩額(14)	0	0	0
	基金取崩額(15)	0	0	0
	その他の積立金取崩額(16)	0	0	0
	その他の積立金積立額(17)	0	0	0
次期繰越活動増減差額 (18)=(13)+(14)+(15)+(16)-(17)		0	1,284,365	△1,284,365

第三者評価事業拠点区分 事業活動計算書

社会福祉法人名 (社福) 青森県社会福祉協議会

0037

(自) 平成31年 4月 1日 (至) 令和 2年 3月31日

第三者評価事業

(平成31年度)

(単位: 円)

親会計合算

勘 定 科 目		当年度決算(A)	前年度決算(B)	増 減 (A)-(B)	
収	分担金収益	[0]	[50,000]	[△50,000]	
	都道府県社協分担金収益	(0)	(50,000)	(△50,000)	
	ブロック会議分担金収益	0	50,000	△50,000	
	益事業収益	[6,156,900]	[10,686,160]	[△4,529,260]	
	参加費収益	0	10,000	△10,000	
サ	手数料収益	6,156,900	10,676,160	△4,519,260	
	サービス活動収益計(1)	6,156,900	10,736,160	△4,579,260	
費	人件費	[1,979,991]	[1,634,977]	[345,014]	
	職員給料	(1,392,292)	(1,096,025)	(296,267)	
	職員給料	1,294,260	1,043,406	250,854	
	職員諸手当	98,032	52,619	45,413	
	職員賞与	297,200	294,200	3,000	
	退職給付費用	(32,662)	(26,458)	(6,204)	
	職員共済退職給付費用	32,662	26,458	6,204	
	法定福利費	257,837	218,294	39,543	
	事業費	[3,879,028]	[8,035,805]	[△4,156,777]	
	旅費交通費	(479,520)	(701,729)	(△222,209)	
ス	役職員旅費	82,620	48,525	34,095	
	委員等旅費	396,900	653,204	△256,304	
活	研修研究費	(87,890)	(89,910)	(△2,020)	
	委員等旅費	63,890	89,910	△26,020	
動	参加費	24,000	0	24,000	
	事務消耗品費	62,782	2,376,528	△2,313,746	
	印刷製本費	94,503	80,000	14,503	
	水道光熱費	260,000	120,000	140,000	
	通信運搬費	537,839	995,890	△458,051	
	手数料	323,226	759,224	△435,998	
	保険料	5,768	101,180	△95,412	
	賃借料	227,000	232,394	△5,394	
	増用	車輦費	(38,000)	(0)	(38,000)
	車輦燃料費	38,000	0	38,000	
減	保守料	78,800	82,800	△4,000	
	会議参加費	2,000	0	2,000	
の	諸謝金	1,681,700	2,496,150	△814,450	
	事務費	[213,870]	[216,200]	[△2,330]	
	福利厚生費	17,870	18,200	△330	
	租税公課	196,000	198,000	△2,000	
	助成金費用	[22,000]	[18,900]	[3,100]	
	助成金費用	(22,000)	(18,900)	(3,100)	
	第三者評価調査者研修参加助成金費用	22,000	18,900	3,100	
	減価償却費	[0]	[28,836]	[△28,836]	
	減価償却費	(0)	(28,836)	(△28,836)	
	器具及び備品減価償却費	0	28,836	△28,836	
部	サービス活動費用計(2)	6,094,889	9,934,718	△3,839,829	
	サービス活動増減差額(3)=(1)-(2)	62,011	801,442	△739,431	
サ	収受取利息配当金収益	[106]	[293]	[△187]	
	受取利息配当金収益	(106)	(293)	(△187)	

第三者評価事業拠点区分 事業活動計算書

社会福祉法人名 (社福) 青森県社会福祉協議会

0037

(自) 平成31年 4月 1日 (至) 令和 2年 3月31日

第三者評価事業

(平成31年度)

(単位: 円)

親会計合算

勘 定 科 目		当年度決算(A)	前年度決算(B)	増 減 (A)-(B)
ビ ス 活 動 外 増 減 の 部	益 受取利息配当金収益	106	293	△187
	サービス活動外収益計(4)	106	293	△187
費 外 増 減 の 部	サービス活動外費用計(5)	0	0	0
	サービス活動外増減差額(6)=(4)-(5)	106	293	△187
経常増減差額(7)=(3)+(6)		62,117	801,735	△739,618
特 別 増 減 の 部	収 特別収益計(8)	0	0	0
	減 固定資産売却損・処分損	[21,627]	[0]	[21,627]
用 の 部	器具及び備品売却損・処分損	21,627	0	21,627
	拠点区分間繰入金費用	[4,000,000]	[0]	[4,000,000]
用 の 部	法人運営事業繰入金費用	(4,000,000)	(0)	(4,000,000)
	法人運営事業繰入金費用	4,000,000	0	4,000,000
用 の 部	特別費用計(9)	4,021,627	0	4,021,627
	特別増減差額(10)=(8)-(9)	△4,021,627	0	△4,021,627
当期活動増減差額(11)=(7)+(10)		△3,959,510	801,735	△4,761,245
繰 越 活 動 増 減 差 額 の 部	前期繰越活動増減差額(12)	9,057,065	6,255,330	2,801,735
	当期末繰越活動増減差額(13)=(11)+(12)	5,097,555	7,057,065	△1,959,510
活 動 増 減 差 額 の 部	基本金取崩額(14)	0	0	0
	基金取崩額(15)	0	0	0
増 減 差 額 の 部	その他の積立金取崩額(16)	0	2,000,000	△2,000,000
	備品等購入積立金取崩額	0	2,000,000	△2,000,000
額 の 部	その他の積立金積立額(17)	0	0	0
	次期繰越活動増減差額 (18)=(13)+(14)+(15)+(16)-(17)	5,097,555	9,057,065	△3,959,510

介護サービス情報公表センター事業拠点区分 事業活動計算書

社会福祉法人名 (社福) 青森県社会福祉協議会

0039 (自) 平成31年 4月 1日 (至) 令和 2年 3月31日

介護サービス情報公表センター事業

(平成31年度)

(単位：円)

親会計合算

勘 定 科 目		当年度決算(A)	前年度決算(B)	増 減 (A)-(B)
収 益	受託金収益	[6,582,059]	[6,539,715]	[42,344]
	都道府県受託金収益	(6,582,059)	(6,539,715)	(42,344)
	その他県受託金収益	6,582,059	6,539,715	42,344
サ	サービス活動収益計(1)	6,582,059	6,539,715	42,344
サ ー ビ ス 活 動 の 部 の 増 減	人件費	[4,653,500]	[4,606,901]	[46,599]
	職員給料	(3,006,210)	(2,901,850)	(104,360)
	職員給料	2,778,060	2,733,300	44,760
	職員諸手当	228,150	168,550	59,600
	職員賞与	942,224	1,048,510	△106,286
	退職給付費用	(50,972)	(47,304)	(3,668)
	職員共済退職給付費用	50,972	47,304	3,668
	法定福利費	654,094	609,237	44,857
	事業費	[1,207,178]	[1,190,585]	[16,593]
	旅費交通費	(67,600)	(63,480)	(4,120)
	委員等旅費	67,600	63,480	4,120
	事務消耗品費	194,071	175,480	18,591
	印刷製本費	139,861	139,720	141
	水道光熱費	60,000	60,000	0
	通信運搬費	392,238	487,654	△95,416
	手数料	12,880	19,656	△6,776
	賃借料	55,030	49,220	5,810
	車輛費	(9,000)	(9,000)	(0)
	車輛燃料費	9,000	9,000	0
	租税公課	10,000	10,000	0
	保守料	20,800	21,800	△1,000
諸謝金	81,200	78,400	2,800	
返還金	(164,498)	(76,175)	(88,323)	
県委託費返還金	164,498	76,175	88,323	
事務費	[499,410]	[419,260]	[80,150]	
福利厚生費	18,410	33,260	△14,850	
租税公課	481,000	386,000	95,000	
減価償却費	[56,720]	[56,720]	[0]	
減価償却費	(56,720)	(56,720)	(0)	
器具及び備品減価償却費	56,720	56,720	0	
	サービス活動費用計(2)	6,416,808	6,273,466	143,342
	サービス活動増減差額(3)=(1)-(2)	165,251	266,249	△100,998
サ ー ビ ス 活 動 外 の 増 減	受取利息配当金収益	[29]	[31]	[△2]
	受取利息配当金収益	(29)	(31)	(△2)
	受取利息配当金収益	29	31	△2
	サービス活動外収益計(4)	29	31	△2
費 用 の 増 減				
	サービス活動外費用計(5)	0	0	0

介護サービス情報公表センター事業拠点区分 事業活動計算書

社会福祉法人名 (社福) 青森県社会福祉協議会

0039 (自) 平成31年 4月 1日 (至) 令和 2年 3月31日

介護サービス情報公表センター事業

(平成31年度)

(単位：円)

親会計合算

勘 定 科 目		当年度決算(A)	前年度決算(B)	増 減 (A)-(B)
部	サービス活動外増減差額(6)=(4)-(5)	29	31	△2
	経常増減差額(7)=(3)+(6)	165,280	266,280	△101,000
特 別 増	収			
	特別収益計(8)	0	0	0
減 の 部 用	拠点区分間繰入金費用	[222,000]	[323,000]	[△101,000]
	法人運営事業繰入金費用	(222,000)	(323,000)	(△101,000)
	職員退職手当金積立事業繰入金費用	222,000	323,000	△101,000
	特別費用計(9)	222,000	323,000	△101,000
	特別増減差額(10)=(8)-(9)	△222,000	△323,000	101,000
	当期活動増減差額(11)=(7)+(10)	△56,720	△56,720	0
繰 越 活 動 増 減 差 額 の 部	前期繰越活動増減差額(12)	270,204	326,924	△56,720
	当期末繰越活動増減差額(13)=(11)+(12)	213,484	270,204	△56,720
	基本金取崩額(14)	0	0	0
	基金取崩額(15)	0	0	0
	その他の積立金取崩額(16)	0	0	0
	その他の積立金積立額(17)	0	0	0
	次期繰越活動増減差額 (18)=(13)+(14)+(15)+(16)-(17)	213,484	270,204	△56,720

地域生活定着支援事業拠点区分 事業活動計算書

社会福祉法人名 (社福) 青森県社会福祉協議会

0043

(自) 平成31年 4月 1日 (至) 令和 2年 3月31日

地域生活定着支援事業

(平成31年度)

(単位: 円)

親会計合算

勘 定 科 目		当年度決算(A)	前年度決算(B)	増 減 (A)-(B)
サ	収 受託金収益	[16,167,000]	[16,167,000]	[0]
	都道府県受託金収益	(16,167,000)	(16,167,000)	(0)
	地域生活定着支援事業受託金収益	16,167,000	16,167,000	0
	益 その他の収益	[0]	[30,340]	[△30,340]
	その他の収益	(0)	(30,340)	(△30,340)
	雑収益	0	30,340	△30,340
	サービス活動収益計(1)	16,167,000	16,197,340	△30,340
ビ	費 人件費	[14,040,789]	[13,797,053]	[243,736]
	職員給料	(9,406,235)	(9,444,549)	(△38,314)
	職員給料	8,165,200	8,345,700	△180,500
	職員諸手当	1,241,035	1,098,849	142,186
	職員賞与	2,606,438	2,385,671	220,767
	退職給付費用	(135,298)	(124,090)	(11,208)
	職員共済退職給付費用	135,298	124,090	11,208
	法定福利費	1,892,818	1,842,743	50,075
	ス 事業費	[1,974,257]	[1,947,341]	[26,916]
	旅費交通費	(749,010)	(405,605)	(343,405)
	役職員旅費	619,460	368,130	251,330
	委員等旅費	129,550	37,475	92,075
	活 研修研究費	(282,590)	(336,585)	(△53,995)
	役職員旅費	276,590	331,585	△54,995
	参加費	6,000	5,000	1,000
	事務消耗品費	117,862	553,783	△435,921
	動 印刷製本費	68,071	61,380	6,691
	水道光熱費	20,000	20,000	0
	通信運搬費	66,164	75,107	△8,943
会議費	10,338	14,299	△3,961	
増 手数料	45,488	44,604	884	
賃借料	297,934	289,978	7,956	
減 車輛費	(110,000)	(11,000)	(99,000)	
車輛燃料費	110,000	11,000	99,000	
租税公課	20,000	20,200	△200	
保守料	42,800	50,800	△8,000	
諸謝金	144,000	64,000	80,000	
の 事務費	[1,298,436]	[1,090,954]	[207,482]	
福利厚生費	52,436	46,954	5,482	
租税公課	1,216,000	1,014,000	202,000	
諸会費	(30,000)	(30,000)	(0)	
その他会費	30,000	30,000	0	
部 減価償却費	[0]	[29,006]	[△29,006]	
減価償却費	(0)	(29,006)	(△29,006)	
器具及び備品減価償却費	0	29,006	△29,006	
	サービス活動費用計(2)	17,313,482	16,864,354	449,128
	サービス活動増減差額(3)=(1)-(2)	△1,146,482	△667,014	△479,468
サ	収 受取利息配当金収益	[47]	[51]	[△4]
	受取利息配当金収益	(47)	(51)	(△4)
ビ	益 受取利息配当金収益	47	51	△4

地域生活定着支援事業拠点区分 事業活動計算書

社会福祉法人名 (社福) 青森県社会福祉協議会

0043
地域生活定着支援事業

(自) 平成31年 4月 1日 (至) 令和 2年 3月31日
(平成31年度)

(単位: 円)

親会計合算

勘 定 科 目		当年度決算(A)	前年度決算(B)	増 減 (A)-(B)
ス 活 動 費 外 増 減 の 部	サービス活動外収益計(4)	47	51	△4
	サービス活動外費用計(5)	0	0	0
	サービス活動外増減差額(6)=(4)-(5)	47	51	△4
経常増減差額(7)=(3)+(6)		△1,146,435	△666,963	△479,472
特 別 増 減 の 部	収 拠点区分間繰入金収益	[1,397,435]	[885,957]	[511,478]
	益 法人運営事業繰入金収益	(1,397,435)	(885,957)	(511,478)
	法人運営事業繰入金収益	1,397,435	885,957	511,478
	増 特別収益計(8)	1,397,435	885,957	511,478
減 の 部	費 拠点区分間繰入金費用	[251,000]	[248,000]	[3,000]
	法人運営事業繰入金費用	(251,000)	(248,000)	(3,000)
	職員退職手当金積立事業繰入金費用	251,000	248,000	3,000
	減 特別費用計(9)	251,000	248,000	3,000
特別増減差額(10)=(8)-(9)		1,146,435	637,957	508,478
当期活動増減差額(11)=(7)+(10)		0	△29,006	29,006
繰 越 活 動 増 減 差 額 の 部	繰 前期繰越活動増減差額(12)	1	29,007	△29,006
	当期末繰越活動増減差額(13)=(11)+(12)	1	1	0
	活 基本金取崩額(14)	0	0	0
	動 基金取崩額(15)	0	0	0
	増 その他の積立金取崩額(16)	0	0	0
	減 その他の積立金積立額(17)	0	0	0
次期繰越活動増減差額 (18)=(13)+(14)+(15)+(16)-(17)		1	1	0

障害者権利擁護事業拠点区分 事業活動計算書

社会福祉法人名 (社福) 青森県社会福祉協議会

0045

(自) 平成31年 4月 1日 (至) 令和 2年 3月31日

障害者権利擁護事業

(平成31年度)

(単位: 円)

親会計合算

勘 定 科 目		当年度決算(A)	前年度決算(B)	増 減 (A)-(B)
サ 益	収 受託金収益	[3,225,200]	[3,166,560]	[58,640]
	都道府県受託金収益	(3,225,200)	(3,166,560)	(58,640)
	障害者権利擁護事業受託金収益	3,225,200	3,166,560	58,640
	サービス活動収益計(1)	3,225,200	3,166,560	58,640
ビ ス 活 動 増 減 の 部 動 費	人件費	[3,388,437]	[1,112,343]	[2,276,094]
	職員給料	(1,460,460)	(952,840)	(507,620)
	職員給料	1,177,800	780,000	397,800
	職員諸手当	282,660	172,840	109,820
	非常勤職員給与	(1,464,720)	(0)	(1,464,720)
	非常勤職員給与	1,197,560	0	1,197,560
	非常勤職員賞与	245,960	0	245,960
	非常勤職員諸手当	21,200	0	21,200
	退職給付費用	(12,000)	(8,000)	(4,000)
	職員共済退職給付費用	12,000	8,000	4,000
	法定福利費	451,257	151,503	299,754
	事業費	[1,542,787]	[1,986,238]	[△443,451]
	旅費交通費	(138,375)	(115,760)	(22,615)
	役職員旅費	3,725	7,535	△3,810
	委員等旅費	134,650	108,225	26,425
	研修研究費	(341,780)	(314,115)	(27,665)
	役職員旅費	124,990	111,980	13,010
	委員等旅費	216,790	188,135	28,655
	参加費	0	14,000	△14,000
	事務消耗品費	173,171	351,116	△177,945
印刷製本費	207,041	507,480	△300,439	
水道光熱費	60,000	60,000	0	
通信運搬費	245,680	280,623	△34,943	
会議費	13,670	11,470	2,200	
手数料	16,124	20,250	△4,126	
賃借料	172,980	190,374	△17,394	
車輛費	(5,000)	(5,000)	(0)	
車輛燃料費	5,000	5,000	0	
租税公課	1,000	2,000	△1,000	
保守料	15,800	16,800	△1,000	
諸謝金	152,166	111,250	40,916	
事務費	[195,219]	[86,000]	[109,219]	
福利厚生費	15,219	0	15,219	
租税公課	180,000	86,000	94,000	
サービス活動費用計(2)	5,126,443	3,184,581	1,941,862	
サービス活動増減差額(3)=(1)-(2)	△1,901,243	△18,021	△1,883,222	
サ 活 動 費	収 受取利息配当金収益	[25]	[21]	[4]
	受取利息配当金収益	(25)	(21)	(4)
	受取利息配当金収益	25	21	4
	サービス活動外収益計(4)	25	21	4

障害者権利擁護事業拠点区分 事業活動計算書

社会福祉法人名 (社福) 青森県社会福祉協議会

0045

(自) 平成31年 4月 1日 (至) 令和 2年 3月31日

障害者権利擁護事業

(平成31年度)

(単位: 円)

親会計合算

勘 定 科 目		当年度決算 (A)	前年度決算 (B)	増 減 (A)-(B)
外 増 減 の 部				
	サービス活動外費用計 (5)	0	0	0
	サービス活動外増減差額 (6)=(4)-(5)	25	21	4
経常増減差額 (7)=(3)+(6)		△1,901,218	△18,000	△1,883,218
特 別 増 減 の 部	収 拠点区分間繰入金収益	[1,901,218]	[18,000]	[1,883,218]
	法人運営事業繰入金収益	(1,901,218)	(18,000)	(1,883,218)
	法人運営事業繰入金収益	1,901,218	18,000	1,883,218
	特別収益計 (8)	1,901,218	18,000	1,883,218
費 用 の 部				
	特別費用計 (9)	0	0	0
	特別増減差額 (10)=(8)-(9)	1,901,218	18,000	1,883,218
当期活動増減差額 (11)=(7)+(10)		0	0	0
繰 越 活 動	前期繰越活動増減差額 (12)	0	0	0
	当期末繰越活動増減差額 (13)=(11)+(12)	0	0	0
増 減 差 額 の 部	基本金取崩額 (14)	0	0	0
	基金取崩額 (15)	0	0	0
	その他の積立金取崩額 (16)	0	0	0
その他の積立金積立額 (17)		0	0	0
次期繰越活動増減差額 (18)=(13)+(14)+(15)+(16)-(17)		0	0	0

生活困窮者支援事業拠点区分 事業活動計算書

社会福祉法人名 (社福) 青森県社会福祉協議会

0047

(自) 平成31年 4月 1日 (至) 令和 2年 3月31日

生活困窮者支援事業

(平成31年度)

(単位: 円)

親会計合算

勘 定 科 目		当年度決算(A)	前年度決算(B)	増 減 (A)-(B)
収 益	受託金収益	[67,441,985]	[66,108,000]	[1,333,985]
	都道府県受託金収益	(67,441,985)	(66,108,000)	(1,333,985)
	生活困窮者自立相談支援事業受託金収益	46,226,513	45,388,000	838,513
	就労準備支援事業受託金収益	21,215,472	0	21,215,472
	その他県受託金収益	0	20,720,000	△20,720,000
	事業収益	[78,000]	[57,000]	[21,000]
	参加費収益	78,000	57,000	21,000
	サービス活動収益計(1)	67,519,985	66,165,000	1,354,985
ビ ス 活 動 の 増 減	人件費	[44,547,447]	[39,806,079]	[4,741,368]
	職員給料	(33,099,055)	(28,293,331)	(4,805,724)
	職員給料	28,593,490	24,431,847	4,161,643
	職員諸手当	4,505,565	3,861,484	644,081
	職員賞与	4,904,626	3,990,857	913,769
	非常勤職員給与	(0)	(1,766,980)	(△1,766,980)
	非常勤職員給与	0	1,377,830	△1,377,830
	非常勤職員賞与	0	278,921	△278,921
	非常勤職員諸手当	0	110,229	△110,229
	退職給付費用	(560,390)	(484,500)	(75,890)
	職員共済退職給付費用	560,390	484,500	75,890
	法定福利費	5,983,376	5,270,411	712,965
	事業費	[17,285,527]	[23,822,763]	[△6,537,236]
	旅費交通費	(488,529)	(604,670)	(△116,141)
	役職員旅費	443,904	555,985	△112,081
	委員等旅費	44,625	48,685	△4,060
	研修研究費	(793,610)	(542,960)	(250,650)
	役職員旅費	748,510	523,960	224,550
	参加費	45,100	19,000	26,100
	事務消耗品費	1,785,296	3,467,743	△1,682,447
印刷製本費	444,372	736,200	△291,828	
水道光熱費	480,000	660,000	△180,000	
燃料費	30,537	24,651	5,886	
通信運搬費	998,439	731,797	266,642	
会議費	42,047	4,100	37,947	
業務委託費	(6,389,318)	(12,427,680)	(△6,038,362)	
その他業務委託費	6,389,318	12,427,680	△6,038,362	
手数料	2,301,228	1,553,256	747,972	
保険料	316,190	411,600	△95,410	
賃借料	2,300,121	1,497,564	802,557	
車輛費	(290,990)	(763,748)	(△472,758)	
車輛費	3,990	0	3,990	
車輛燃料費	287,000	763,748	△476,748	
租税公課	50,450	60,850	△10,400	
保守料	415,000	252,544	162,456	
会議参加費	0	2,000	△2,000	
諸謝金	159,400	81,400	78,000	
事務費	[4,591,920]	[3,240,588]	[1,351,332]	
福利厚生費	299,920	226,588	73,332	

生活困窮者支援事業拠点区分 事業活動計算書

社会福祉法人名 (社福) 青森県社会福祉協議会

0047

(自) 平成31年 4月 1日 (至) 令和 2年 3月31日

生活困窮者支援事業

(平成31年度)

(単位: 円)

親会計合算

勘 定 科 目		当年度決算(A)	前年度決算(B)	増 減 (A)-(B)
部	租税公課	4,292,000	3,014,000	1,278,000
	減価償却費	[52,863]	[45,723]	[7,140]
	減価償却費	(52,863)	(45,723)	(7,140)
	器具及び備品減価償却費	52,863	45,723	7,140
	サービス活動費用計(2)	66,477,757	66,915,153	△437,396
	サービス活動増減差額(3)=(1)-(2)	1,042,228	△750,153	1,792,381
サービス活動外増減の部	受取利息配当金収益	[132]	[97]	[35]
	受取利息配当金収益	(132)	(97)	(35)
	受取利息配当金収益	132	97	35
	サービス活動外収益計(4)	132	97	35
サービス活動外増減の部	サービス活動外費用計(5)	0	0	0
	サービス活動外増減差額(6)=(4)-(5)	132	97	35
経常増減差額(7)=(3)+(6)		1,042,360	△750,056	1,792,416
特別増減の部	拠点区分間繰入金収益	[608,877]	[1,513,533]	[△904,656]
	法人運営事業繰入金収益	(608,877)	(1,513,533)	(△904,656)
	法人運営事業繰入金収益	608,877	1,513,533	△904,656
	特別収益計(8)	608,877	1,513,533	△904,656
特別増減の部	拠点区分間繰入金費用	[713,000]	[685,000]	[28,000]
	法人運営事業繰入金費用	(713,000)	(685,000)	(28,000)
	職員退職手当金積立事業繰入金費用	713,000	685,000	28,000
	特別費用計(9)	713,000	685,000	28,000
特別増減差額(10)=(8)-(9)		△104,123	828,533	△932,656
当期活動増減差額(11)=(7)+(10)		938,237	78,477	859,760
繰越活動増減の部	前期繰越活動増減差額(12)	201,440	122,963	78,477
	当期末繰越活動増減差額(13)=(11)+(12)	1,139,677	201,440	938,237
	基本金取崩額(14)	0	0	0
	基金取崩額(15)	0	0	0
	その他の積立金取崩額(16)	0	0	0
	その他の積立金積立額(17)	0	0	0
次期繰越活動増減差額 (18)=(13)+(14)+(15)+(16)-(17)		1,139,677	201,440	938,237

障害福祉サービス等人材育成事業拠点区分 事業活動計算書

社会福祉法人名 (社福) 青森県社会福祉協議会

0048 (自) 平成31年 4月 1日 (至) 令和 2年 3月31日

障害福祉サービス等人材育成事業

(平成31年度)

(単位：円)

親会計合算

勘 定 科 目		当年度決算(A)	前年度決算(B)	増 減 (A)-(B)
サ 益	収 受託金収益	[13,700,000]	[13,562,640]	[137,360]
	都道府県受託金収益	(13,700,000)	(13,562,640)	(137,360)
	障害福祉サービス等人材育成事業受託金	13,700,000	13,562,640	137,360
	収益			
	事業収益	[4,379,300]	[1,219,700]	[3,159,600]
	参加費収益	4,379,300	1,219,700	3,159,600
	サービス活動収益計(1)	18,079,300	14,782,340	3,296,960
ビ 費 ス 活 動 増 減 の 部	人件費	[5,413,085]	[5,058,542]	[354,543]
	職員給料	(4,033,194)	(3,727,635)	(305,559)
	職員給料	3,566,400	3,483,947	82,453
	職員諸手当	466,794	243,688	223,106
	職員賞与	594,400	588,400	6,000
	退職給付費用	(71,298)	(70,568)	(730)
	職員共済退職給付費用	71,298	70,568	730
	法定福利費	714,193	671,939	42,254
	事業費	[12,108,475]	[9,286,448]	[2,822,027]
	旅費交通費	(2,802,713)	(2,091,725)	(710,988)
	役職員旅費	61,750	74,150	△12,400
	委員等旅費	2,740,963	2,017,575	723,388
	研修研究費	(1,496,925)	(1,387,585)	(109,340)
	役職員旅費	239,350	135,380	103,970
	委員等旅費	1,214,575	1,213,205	1,370
	参加費	43,000	39,000	4,000
	事務消耗品費	490,000	767,495	△277,495
	印刷製本費	1,376,531	524,190	852,341
	水道光熱費	0	10,000	△10,000
通信運搬費	219,157	182,248	36,909	
会議費	283,496	257,826	25,670	
手数料	144,060	130,140	13,920	
保険料	6,720	5,460	1,260	
賃借料	2,565,614	1,626,241	939,373	
租税公課	20,000	20,000	0	
諸謝金	2,496,800	2,101,800	395,000	
返還金	(206,459)	(181,738)	(24,721)	
県委託費返還金	206,459	181,738	24,721	
事務費	[557,740]	[437,350]	[120,390]	
福利厚生費	36,740	33,350	3,390	
租税公課	521,000	404,000	117,000	
減価償却費	[62,478]	[62,478]	[0]	
減価償却費	(62,478)	(62,478)	(0)	
器具及び備品減価償却費	62,478	62,478	0	
サービス活動費用計(2)	18,141,778	14,844,818	3,296,960	
サービス活動増減差額(3)=(1)-(2)	△62,478	△62,478	0	
サ ビ 益 ス	収 受取利息配当金収益	[102]	[93]	[9]
	受取利息配当金収益	(102)	(93)	(9)
	受取利息配当金収益	102	93	9

障害福祉サービス等人材育成事業拠点区分 事業活動計算書

社会福祉法人名 (社福) 青森県社会福祉協議会

0048

(自) 平成31年 4月 1日 (至) 令和 2年 3月31日

障害福祉サービス等人材育成事業

(平成31年度)

(単位：円)

親会計合算

勘 定 科 目		当年度決算(A)	前年度決算(B)	増 減 (A)-(B)
活動外増減の部	サービス活動外収益計(4)	102	93	9
	サービス活動外費用計(5)	0	0	0
	サービス活動外増減差額(6)=(4)-(5)	102	93	9
	経常増減差額(7)=(3)+(6)	△62,376	△62,385	9
特別増減の部	特別収益計(8)	0	0	0
	特別費用計(9)	0	0	0
	特別増減差額(10)=(8)-(9)	0	0	0
	当期活動増減差額(11)=(7)+(10)	△62,376	△62,385	9
繰越活動増減差額の部	前期繰越活動増減差額(12)	130,289	192,674	△62,385
	当期末繰越活動増減差額(13)=(11)+(12)	67,913	130,289	△62,376
	基本金取崩額(14)	0	0	0
	基金取崩額(15)	0	0	0
	その他の積立金取崩額(16)	0	0	0
	その他の積立金積立額(17)	0	0	0
次期繰越活動増減差額(18)=(13)+(14)+(15)+(16)-(17)	67,913	130,289	△62,376	

社会福祉事業職員共済事業拠点区分 事業活動計算書

社会福祉法人名 (社福) 青森県社会福祉協議会

0051

(自) 平成31年 4月 1日 (至) 令和 2年 3月31日

社会福祉事業職員共済事業

(平成31年度)

(単位: 円)

親会計合算

勘 定 科 目		当年度決算(A)	前年度決算(B)	増 減 (A)-(B)
サ	収 貸付事業収益	[0]	[2,942,599]	[△2,942,599]
	貸付金利息収益	(0)	(2,942,599)	(△2,942,599)
	益 貸付金利息収益	0	2,942,599	△2,942,599
	事業収益	[50,222,720]	[0]	[50,222,720]
	その他事業収益	50,222,720	0	50,222,720
	サービス活動収益計(1)	50,222,720	2,942,599	47,280,121
	人件費	[167,044]	[207,136]	[△40,092]
	退職給付費用	(167,044)	(207,136)	(△40,092)
ビ	職員共済退職給付費用	167,044	207,136	△40,092
	事業費	[3,930,000]	[3,648,000]	[282,000]
	給付金	(3,930,000)	(3,648,000)	(282,000)
ス	職員共済福利厚生事業給付金	3,930,000	3,648,000	282,000
	退職共済事業	[43,199,900]	[42,787,932]	[411,968]
活	事務費	(43,199,900)	(42,787,932)	(411,968)
	職員給料	11,546,052	12,016,200	△470,148
	職員諸手当	1,824,770	1,214,708	610,062
	職員賞与	4,180,304	3,002,745	1,177,559
	非常勤職員給与	1,552,031	847,646	704,385
	非常勤職員賞与	147,576	244,090	△96,514
	非常勤職員諸手当	66,178	11,305	54,873
	法定福利費	2,970,477	2,260,903	709,574
	福利厚生費	102,580	107,854	△5,274
	旅費交通費/役職員旅費	680	46,615	△45,935
動	旅費交通費/委員等旅費	43,225	43,025	200
	研修研究費/役職員旅費	24,020	0	24,020
	事務消耗品費	265,505	456,025	△190,520
	印刷製本費	218,685	297,200	△78,515
	水道光熱費	640,000	640,000	0
	通信運搬費	1,231,944	856,212	375,732
	会議費	540	4,024	△3,484
	業務委託費/その他業務委託費	14,469,662	14,918,663	△449,001
	手数料	1,881,426	1,711,121	170,305
	賃借料	416,145	2,505,476	△2,089,331
の	車輛燃料費	35,000	0	35,000
	租税公課	600	2,400	△1,800
	保守料	877,500	894,720	△17,220
	諸会費/全国共済連絡協議会会費	705,000	691,000	14,000
	会議参加費	0	16,000	△16,000
	減価償却費	[2,097,190]	[0]	[2,097,190]
	減価償却費	(2,097,190)	(0)	(2,097,190)
	有形リース資産減価償却費	2,097,190	0	2,097,190
	サービス活動費用計(2)	49,394,134	46,643,068	2,751,066
	サービス活動増減差額(3)=(1)-(2)	828,586	△43,700,469	44,529,055
サ	収 投資有価証券評価益	[0]	[97,824,916]	[△97,824,916]
	投資有価証券評価益	0	97,824,916	△97,824,916
ビ	益 その他のサービス活動外収益	[439,873,088]	[0]	[439,873,088]
	退職共済預り金戻入額	439,873,088	0	439,873,088

社会福祉事業職員共済事業拠点区分 事業活動計算書

社会福祉法人名 (社福) 青森県社会福祉協議会

0051 (自) 平成31年 4月 1日 (至) 令和 2年 3月31日

社会福祉事業職員共済事業

(平成31年度)

(単位：円)

親会計合算

勘 定 科 目		当年度決算(A)	前年度決算(B)	増 減 (A)-(B)
活	サービス活動外収益計(4)	439,873,088	97,824,916	342,048,172
動	費 支払利息	[16,586]	[0]	[16,586]
外	支払利息	16,586	0	16,586
増	用 投資有価証券評価損	[439,873,088]	[0]	[439,873,088]
減	投資有価証券評価損	439,873,088	0	439,873,088
の	サービス活動外費用計(5)	439,889,674	0	439,889,674
部	サービス活動外増減差額(6)=(4)-(5)	△16,586	97,824,916	△97,841,502
	経常増減差額(7)=(3)+(6)	812,000	54,124,447	△53,312,447
特	収			
別	益			
増	特別収益計(8)	0	0	0
減	費 事業区分間繰入金費用	[812,000]	[703,000]	[109,000]
の	社会福祉事業繰入金費用	(812,000)	(703,000)	(109,000)
部	職員退職手当金積立事業繰入金費用	812,000	703,000	109,000
	特別費用計(9)	812,000	703,000	109,000
	特別増減差額(10)=(8)-(9)	△812,000	△703,000	△109,000
	当期活動増減差額(11)=(7)+(10)	0	53,421,447	△53,421,447
繰	前期繰越活動増減差額(12)	0	968,334,131	△968,334,131
越	当期末繰越活動増減差額(13)=(11)+(12)	0	1,021,755,578	△1,021,755,578
活	基本金取崩額(14)	0	0	0
動	基金取崩額(15)	0	0	0
増	その他の積立金取崩額(16)	0	2,500,000	△2,500,000
減	財政運用積立金取崩額	0	2,500,000	△2,500,000
差	その他の積立金積立額(17)	0	1,024,255,578	△1,024,255,578
額	職員共済積立金積立額	0	1,024,255,578	△1,024,255,578
の	次期繰越活動増減差額	0	0	0
部	(18)=(13)+(14)+(15)+(16)-(17)			

介護福祉士修学資金等貸付事業拠点区分 事業活動計算書

社会福祉法人名 (社福) 青森県社会福祉協議会

0053 (自) 平成31年 4月 1日 (至) 令和 2年 3月31日

介護福祉士修学資金等貸付事業

(平成31年度)

(単位：円)

親会計合算

勘 定 科 目		当年度決算(A)	前年度決算(B)	増 減 (A)-(B)
サ 益	収 貸付事業収益	[8,200]	[28,100]	[△19,900]
	貸付金利息収益	(8,200)	(28,100)	(△19,900)
	延滞利息収益	7,100	28,100	△21,000
	介護福祉士実務者研修受講資金延滞利息 収益	1,100	0	1,100
	サービス活動収益計(1)	8,200	28,100	△19,900
ビ 費 ス 活 動 増 減 の 部	人件費	[21,097,187]	[20,506,277]	[590,910]
	職員給料	(14,430,998)	(14,209,056)	(221,942)
	職員給料	11,480,800	11,265,100	215,700
	職員諸手当	2,950,198	2,943,956	6,242
	職員賞与	3,569,542	3,650,882	△81,340
	退職給付費用	(180,638)	(185,872)	(△5,234)
	職員共済退職給付費用	180,638	185,872	△5,234
	法定福利費	2,916,009	2,460,467	455,542
	事業費	[4,768,034]	[5,021,611]	[△253,577]
	旅費交通費	(0)	(34,860)	(△34,860)
	役職員旅費	0	34,860	△34,860
	事務消耗品費	316,666	622,827	△306,161
	印刷製本費	240,393	291,180	△50,787
	水道光熱費	244,000	244,000	0
	修繕費	100,440	0	100,440
	通信運搬費	608,733	529,664	79,069
	手数料	600,706	620,784	△20,078
	賃借料	1,835,696	1,835,696	0
	車輛費	(72,000)	(48,000)	(24,000)
	車輛燃料費	72,000	48,000	24,000
	租税公課	131,800	133,800	△2,000
	保守料	617,600	660,800	△43,200
	事務費	[70,591]	[92,454]	[△21,863]
福利厚生費	70,591	92,454	△21,863	
(国庫補助金等特別積立金取崩額)	[△49,433,693]	[△105,986,765]	[56,553,072]	
(国庫補助金等特別積立金取崩額)	(△49,433,693)	(△105,986,765)	(56,553,072)	
(修学資金20年度補助金取崩額)	△16,103,272	△87,251,120	71,147,848	
(修学資金24年度補助金取崩額)	△4,866,666	△400,000	△4,466,666	
(修学資金27年度補助金取崩額)	△10,238,910	△3,839,962	△6,398,948	
(保育士修学資金補助金取崩額)	△16,800,780	△13,077,740	△3,723,040	
(ひとり親資金補助金取崩額)	△1,424,065	△1,417,943	△6,122	
徴収不能額	[24,484,516]	[81,830,000]	[△57,345,484]	
返還免除額	24,484,516	81,830,000	△57,345,484	
徴収不能引当金繰入	[206,000]	[3,083,776]	[△2,877,776]	
徴収不能引当金繰入	206,000	3,083,776	△2,877,776	
サービス活動費用計(2)	1,192,635	4,547,353	△3,354,718	
サービス活動増減差額(3)=(1)-(2)	△1,184,435	△4,519,253	3,334,818	
サ ビ ス	収 受取利息配当金収益	[38,188]	[39,134]	[△946]
	受取利息配当金収益	(38,188)	(39,134)	(△946)
	受取利息配当金収益	38,188	39,134	△946

介護福祉士修学資金等貸付事業拠点区分 事業活動計算書

社会福祉法人名 (社福) 青森県社会福祉協議会

0053

(自) 平成31年 4月 1日 (至) 令和 2年 3月31日

介護福祉士修学資金等貸付事業

(平成31年度)

(単位：円)

親会計合算

勘 定 科 目		当年度決算(A)	前年度決算(B)	増 減 (A)-(B)
活	サービス活動外収益計(4)	38,188	39,134	△946
動				
外				
増				
減				
の	サービス活動外費用計(5)	0	0	0
部	サービス活動外増減差額(6)=(4)-(5)	38,188	39,134	△946
	経常増減差額(7)=(3)+(6)	△1,146,247	△4,480,119	3,333,872
特 別 増 減 の 部	貸付資金補助金収益	[52,318,414]	[11,921,077]	[40,397,337]
	都道府県補助金収益	(52,318,414)	(11,921,077)	(40,397,337)
	介護福祉士修学資金等貸付事業補助金収益	4,046,543	6,468,787	△2,422,244
	離職介護人材再就職準備金補助金収益	0	170,000	△170,000
	保育士修学資金貸付事業補助金収益	2,897,925	3,321,377	△423,452
	潜在的保育士再就職支援貸付事業補助金収益	897,359	986,682	△89,323
	預かり支援貸付事業補助金収益	377,358	426,682	△49,324
	ひとり親家庭高等職業訓練促進資金貸付事業補助金収益	44,099,229	547,549	43,551,680
	事業区分間繰入金収益	[34,504]	[0]	[34,504]
	社会福祉事業繰入金収益	(34,504)	(0)	(34,504)
	法人運営事業繰入金収益	34,504	0	34,504
	特別収益計(8)	52,352,918	11,921,077	40,431,841
	費 用 の 部	国庫補助金等特別積立金積立額	[43,611,000]	[0]
国庫補助金等特別積立金積立額		(43,611,000)	(0)	(43,611,000)
ひとり親資金補助金積立額		43,611,000	0	43,611,000
事業区分間繰入金費用		[856,000]	[586,000]	[270,000]
社会福祉事業繰入金費用		(856,000)	(586,000)	(270,000)
職員退職手当金積立事業繰入金費用		856,000	586,000	270,000
その他の特別損失		[48,079,001]	[2]	[48,078,999]
過年度修正損失		48,079,001	2	48,078,999
特別費用計(9)		92,546,001	586,002	91,959,999
特別増減差額(10)=(8)-(9)		△40,193,083	11,335,075	△51,528,158
	当期活動増減差額(11)=(7)+(10)	△41,339,330	6,854,956	△48,194,286
繰	前期繰越活動増減差額(12)	19,503,733	12,648,777	6,854,956
越	当期末繰越活動増減差額(13)=(11)+(12)	△21,835,597	19,503,733	△41,339,330
活	基本金取崩額(14)	0	0	0
動	基金取崩額(15)	0	0	0
増	その他の積立金取崩額(16)	0	0	0
減	その他の積立金積立額(17)	0	0	0
差	次期繰越活動増減差額	△21,835,597	19,503,733	△41,339,330
額	(18)=(13)+(14)+(15)+(16)-(17)			
の				
部				

法人運営事業拠点区分 貸借対照表

社会福祉法人名 (社福) 青森県社会福祉協議会

0001
法人運営事業

令和 2年 3月31日現在

(単位：円)

親会計合算

資 産 の 部				負 債 の 部			
科 目	当 年 度 末	前 年 度 末	増 減	科 目	当 年 度 末	前 年 度 末	増 減
流動資産	68,617,868	61,706,129	6,911,739	流動負債	29,445,768	26,823,137	2,622,631
現金預金	43,995,735	53,074,328	△9,078,593	事業未払金	3,563,217	6,747,150	△3,183,933
事業未収金	18,649,217	5,927,917	12,721,300	事業未払金	49,063	0	49,063
貯蔵品	856,006	1,360,903	△504,897	未払消費税	6,573,900	4,797,000	1,776,900
商品・製品	116,910	160,278	△43,368	1年以内返済予定リー			
前払金	0	73,251	△73,251	ス債務	2,825,778	3,882,997	△1,057,219
拠点区分間貸付金	5,000,000	0	5,000,000	預り金	60,980	54,810	6,170
仮払金	0	1,109,452	△1,109,452	職員預り金	191,332	297,678	△106,346
固定資産	100,160,019	113,476,154	△13,316,135	前受金	14,000	10,000	4,000
基本財産	3,000,000	3,000,000	0	賞与引当金	16,167,498	11,033,502	5,133,996
定期預金	3,000,000	3,000,000	0	固定負債	136,831,523	144,413,291	△7,581,768
その他の固定資産	97,160,019	110,476,154	△13,316,135	リース債務	2,864,003	5,689,781	△2,825,778
車輛運搬具	4,926,570	4,926,570	0	退職給付引当金	133,967,520	138,723,510	△4,755,990
車輛運搬具減価償却累				負債の部合計	166,277,291	171,236,428	△4,959,137
計額	△4,926,567	△4,802,818	△123,749	純 資 産 の 部			
器具及び備品	4,016,790	3,849,040	167,750	基本金	3,000,000	3,000,000	0
器具及び備品減価償却				基本金	3,000,000	3,000,000	0
累計額	△3,777,856	△3,728,210	△49,646	その他の積立金	20,000,000	20,350,500	△350,500
有形リース資産	9,572,778	9,572,778	0	財政運用積立金	20,000,000	20,000,000	0
有形リース資産減価償				長期未収入金対応積立			
却累計額	△3,882,997	0	△3,882,997	金	0	350,500	△350,500
権利	466,800	466,800	0	次期繰越活動増減差額	△20,499,404	△19,404,645	△1,094,759
徴収不能引当金	0	△3,509,078	3,509,078	次期繰越活動増減差額	△20,499,404	△19,404,645	△1,094,759
退職給付引当資産	73,387,141	79,490,994	△6,103,853	(うち当期活動増減差額)	△1,445,259	△11,886,211	10,440,952
財政運用積立資産	17,377,360	20,000,000	△2,622,640	純資産の部合計	2,500,596	3,945,855	△1,445,259
長期未収入金対応積立							
資産	0	350,500	△350,500				
長期未収入金	0	3,859,578	△3,859,578				
資産の部合計	168,777,887	175,182,283	△6,404,396	負債及び純資産の部合計	168,777,887	175,182,283	△6,404,396

財務諸表に対する注記（法人運営事業拠点区分）

1. 重要な会計方針

（1）有価証券の評価基準及び評価方法

満期保有目的の債券以外の有価証券で時価のあるもの - 決算日の市場価格に基づく時価法

（2）棚卸資産の評価基準及び評価方法

棚卸資産は、個別法に基づく原価法により評価する。

（3）固定資産の減価償却方法

①有形固定資産

定額法による原価償却を実施する。

②無形固定資産

定額法による原価償却を実施する。

③リース資産（所有権移転ファイナンス・リース）

定額法による原価償却を実施する。

④リース資産（所有権移転外ファイナンス・リース）

定額法による原価償却を実施する。

（4）引当金の計上基準

- ・退職給付引当金 - 役職員に対して将来支給する退職金のうち、本会が負担する青森県民間社会福祉事業職員共済制度掛金累計額及び、本会職員退職金の支給に関する規程に基づく期末要支給額
- ・賞与引当金 - 次年度の在籍が確定している職員に対して将来支給する賞与のうち、当該会計年度の負担に属する見込額
- ・徴収不能引当金 - 金銭債権のうち、徴収不能のおそれがあるものの見込額

2. 重要な会計方針の変更

該当なし

3. 採用する退職給付制度

青森県民間社会福祉事業職員共済制度及び本会職員退職金の支給に関する規程に基づく退職金制度

4. 拠点が作成する財務諸表等とサービス区分

当拠点区分において作成する財務諸表は以下のとおりになっている。

（1）拠点区分の財務諸表（第一号の四様式、第二号の四様式、第三号の四様式）

（2）以下の附属明細書

- ・別紙 3 ② 寄附金収益明細書
- ・別紙 3 ④ 事業区分間及び拠点区分間繰入金明細書
- ・別紙 3 ⑥ 基本金明細書
- ・別紙 3 ⑧ 基本財産及びその他の固定資産の明細書
- ・別紙 3 ⑨ 引当金明細書
- ・別紙 3 ⑩ 拠点区分資金収支明細書
- ・別紙 3 ⑩-1 サービス区分資金収支計算書
- ・別紙 3 ⑪ 拠点区分事業活動明細書
- ・別紙 3 ⑪-1 サービス区分事業活動計算書
- ・別紙 3 ⑫ 積立金積立資産明細書
- ・別紙 3 ⑬ サービス区分間繰入金明細書

(3) サービス区分

- ア 法人運営事業
- イ 職員退職手当金積立事業
- ウ 福祉医療機構退職手当共済事業

5. 基本財産の増減の内容及び金額

基本財産の増減の内容及び金額は以下のとおりである。(単位：円)

基本財産の種類	前期末残高	当期増加額	当期減少額	当期末残高
定期預金	3,000,000	0	0	3,000,000
合計	3,000,000	0	0	3,000,000

6. 基本金又は国庫補助金等特別積立金の取崩し

該当なし

7. 担保に供している資産

該当なし

8. 固定資産の取得価額、減価償却累計額及び当期末残高

固定資産の取得価格、減価償却累計額及び当期末残高は以下のとおりである。

(単位：円)

資産の種類	取得価格	減価償却累計額	当期末残高
車輛運搬具	4,926,570	4,926,567	3
器具及び備品	4,016,790	3,777,856	238,934
有形リース資産	9,572,778	3,882,997	5,689,781
小計	18,516,138	12,587,420	5,928,718

9. 債権額、徴収不能引当金の当期末残高、債権の当期末残高

	債権額	徴収不能引当金の当期末残高	当期末残高
事業未収金	18,649,217	0	18,649,217
合計	18,649,217	0	18,649,217

10. 満期保有目的の債券の内訳並びに帳簿価額、時価及び評価損益

該当なし

11. 重要な後発事象

該当なし

12. その他社会福祉法人の資金収支及び純資産増減の状況並びに資産、負債及び純資産の状態を明らかにするために必要な事項

該当なし

企画広報事業拠点区分 貸借対照表

社会福祉法人名 (社福) 青森県社会福祉協議会

0003
企画広報事業

令和 2年 3月31日現在

(単位：円)

親会計合算

資 産 の 部				負 債 の 部			
科 目	当 年 度 末	前 年 度 末	増 減	科 目	当 年 度 末	前 年 度 末	増 減
流動資産	8,376,907	9,185,674	△808,767	流動負債	3,618,555	1,513,355	2,105,200
現金預金	5,587,061	6,155,655	△568,594	事業未払金	147,874	1,513,355	△1,365,481
事業未収金	10,654	27,600	△16,946	事業未払金	3,470,681	0	3,470,681
貯蔵品	0	145,962	△145,962	固定負債	0	0	0
商品・製品	29,192	56,457	△27,265	負債の部合計	3,618,555	1,513,355	2,105,200
その他の流動資産	2,750,000	2,800,000	△50,000	純 資 産 の 部			
固定資産	3,001,171	4,362,070	△1,360,899	基金	1,000,000	2,000,000	△1,000,000
基本財産	0	0	0	社会貢献活動推進基金	1,000,000	2,000,000	△1,000,000
その他の固定資産	3,001,171	4,362,070	△1,360,899	次期繰越活動増減差額	6,759,523	10,034,389	△3,274,866
器具及び備品	596,302	519,696	76,606	次期繰越活動増減差額 (うち当期活動増減差額)	6,759,523 △4,274,866	10,034,389 △173,844	△3,274,866 △4,101,022
器具及び備品減価償却 累計額	△287,131	△281,626	△5,505	純資産の部合計	7,759,523	12,034,389	△4,274,866
ソフトウェア	1,692,000	2,124,000	△432,000				
社会貢献活動推進基金 積立資産	1,000,000	2,000,000	△1,000,000				
資産の部合計	11,378,078	13,547,744	△2,169,666	負債及び純資産の部合計	11,378,078	13,547,744	△2,169,666

財務諸表に対する注記（企画・広報事業拠点区分）

1. 重要な会計方針

（1）有価証券の評価基準及び評価方法

満期保有目的の債券以外の有価証券で時価のあるもの - 決算日の市場価格に基づく時価法

（2）棚卸資産の評価基準及び評価方法

棚卸資産は、個別法に基づく原価法により評価する。

（3）固定資産の減価償却方法

①有形固定資産

定額法による原価償却を実施する。

②無形固定資産

定額法による原価償却を実施する。

③リース資産（所有権移転ファイナンス・リース）

定額法による原価償却を実施する。

④リース資産（所有権移転外ファイナンス・リース）

定額法による原価償却を実施する。

（4）引当金の計上基準

- ・退職給付引当金 - 役職員に対して将来支給する退職金のうち、本会が負担する青森県民間社会福祉事業職員共済制度掛金累計額及び、本会職員退職金の支給に関する規程に基づく期末要支給額

2. 重要な会計方針の変更

該当なし

3. 採用する退職給付制度

青森県民間社会福祉事業職員共済制度及び本会職員退職金の支給に関する規程に基づく退職金制度

4. 拠点が作成する財務諸表等とサービス区分

当拠点区分において作成する財務諸表は以下のとおりになっている。

（1）拠点区分の財務諸表（第一号の四様式、第二号の四様式、第三号の四様式）

（2）以下の附属明細書

- ・別紙 3④ 事業区分間及び拠点区分間繰入金明細書
- ・別紙 3⑧ 基本財産及びその他の固定資産の明細書
- ・別紙 3⑨ 引当金明細書
- ・別紙 3⑩ 拠点区分資金収支明細書
- ・別紙 3⑩-1 サービス区分資金収支計算書
- ・別紙 3⑪ 拠点区分事業活動明細書
- ・別紙 3⑪-1 サービス区分事業活動計算書
- ・別紙 3⑫ 積立金積立資産明細書

（3）サービス区分

- ア 総合企画事業
- イ 福祉情報提供事業
- ウ 大会集会等開催事業
- エ 社会福祉研修事業
- オ 多機関協働モデル事業
- カ 包括的支援体制事業

5. 基本財産の増減の内容及び金額

該当なし

6. 基本金又は国庫補助金等特別積立金の取崩し

該当なし

7. 担保に供している資産

該当なし

8. 固定資産の取得価額、減価償却累計額及び当期末残高

固定資産の取得価格、減価償却累計額及び当期末残高は以下のとおりである。

(単位：円)

資産の種類	取得価格	減価償却累計額	当期末残高
器具及び備品	596,302	287,131	309,171
ソフトウェア	2,160,000	468,000	1,692,000
小計	2,756,302	755,131	2,001,171

9. 債権額、徴収不能引当金の当期末残高、債権の当期末残高

	債権額	徴収不能引当金の当期末残高	当期末残高
事業未収金	10,654	0	10,654
合計	10,654	0	10,654

10. 満期保有目的の債券の内訳並びに帳簿価額、時価及び評価損益

該当なし

11. 重要な後発事象

該当なし

12. その他社会福祉法人の資金収支及び純資産増減の状況並びに資産、負債及び純資産の状態を明らかにするために必要な事項

該当なし

連絡調整事業拠点区分 貸借対照表

社会福祉法人名 (社福) 青森県社会福祉協議会

0005
連絡調整事業

令和 2年 3月31日現在

(単位：円)

親会計合算

資 産 の 部				負 債 の 部			
科 目	当 年 度 末	前 年 度 末	増 減	科 目	当 年 度 末	前 年 度 末	増 減
流動資産	3,787,437	3,514,074	273,363	流動負債	1,079,953	192,675	887,278
現金預金	3,787,437	3,514,074	273,363	事業未払金	14,276	192,675	△178,399
固定資産	0	0	0	事業未払金	1,065,677	0	1,065,677
基本財産	0	0	0	固定負債	0	0	0
その他の固定資産	0	0	0	負債の部合計	1,079,953	192,675	887,278
				純 資 産 の 部			
				次期繰越活動増減差額	2,707,484	3,321,399	△613,915
				次期繰越活動増減差額	2,707,484	3,321,399	△613,915
				(うち当期活動増減差額)	△613,915	513,724	△1,127,639
				純資産の部合計	2,707,484	3,321,399	△613,915
資産の部合計	3,787,437	3,514,074	273,363	負債及び純資産の部合計	3,787,437	3,514,074	273,363

財務諸表に対する注記（連絡・調整事業拠点区分）

1. 重要な会計方針

(1) 有価証券の評価基準及び評価方法

満期保有目的の債券以外の有価証券で時価のあるもの - 決算日の市場価格に基づく時価法

(2) 棚卸資産の評価基準及び評価方法

棚卸資産は、個別法に基づく原価法により評価する。

(3) 固定資産の減価償却方法

①有形固定資産

定額法による原価償却を実施する。

②無形固定資産

定額法による原価償却を実施する。

③リース資産（所有権移転ファイナンス・リース）

定額法による原価償却を実施する。

④リース資産（所有権移転外ファイナンス・リース）

定額法による原価償却を実施する。

(4) 引当金の計上基準

- ・退職給付引当金 - 役職員に対して将来支給する退職金のうち、本会が負担する青森県民間社会福祉事業職員共済制度掛金累計額及び、本会職員退職金の支給に関する規程に基づく期末要支給額

2. 重要な会計方針の変更

該当なし

3. 採用する退職給付制度

該当なし

4. 拠点が作成する財務諸表等とサービス区分

当拠点区分において作成する財務諸表は以下のとおりになっている。

(1) 拠点区分の財務諸表（第一号の四様式、第二号の四様式、第三号の四様式）

(2) 以下の附属明細書

- ・別紙 3④ 事業区分間及び拠点区分間繰入金明細書
- ・別紙 3⑩ 拠点区分資金収支明細書
- ・別紙 3⑩-1 サービス区分資金収支計算書
- ・別紙 3⑪ 拠点区分事業活動明細書
- ・別紙 3⑪-1 サービス区分事業活動計算書

(3) サービス区分

- ア 教員志願者介護等体験事業
- イ 被災者支援体制強化事業

5. 基本財産の増減の内容及び金額

該当なし

6. 基本金又は国庫補助金等特別積立金の取崩し

該当なし

7. 担保に供している資産

該当なし

8. 固定資産の取得価額、減価償却累計額及び当期末残高

該当なし

9. 債権額、徴収不能引当金の当期末残高、債権の当期末残高

該当なし

10. 満期保有目的の債券の内訳並びに帳簿価額、時価及び評価損益

該当なし

11. 重要な後発事象

該当なし

12. その他社会福祉法人の資金収支及び純資産増減の状況並びに資産、負債及び純資産の状態を明らかにするために必要な事項

該当なし

助成事業拠点区分 貸借対照表

社会福祉法人名 (社福) 青森県社会福祉協議会

0007
助成事業

令和 2年 3月31日現在

(単位：円)

親会計合算

資 産 の 部				負 債 の 部			
科 目	当 年 度 末	前 年 度 末	増 減	科 目	当 年 度 末	前 年 度 末	増 減
流動資産	996,214	1,053,382	△57,168	流動負債	2,970	240	2,730
現金預金	996,214	1,053,382	△57,168	事業未払金	2,970	240	2,730
固定資産	2,000,981	2,000,981	0	固定負債	0	0	0
基本財産	0	0	0	負債の部合計	2,970	240	2,730
その他の固定資産	2,000,981	2,000,981	0	純 資 産 の 部			
災害ボランティア積立 資産	2,000,981	2,000,981	0	その他の積立金	2,000,981	2,000,981	0
				災害ボランティア基金 積立金	2,000,981	2,000,981	0
				次期繰越活動増減差額	993,244	1,053,142	△59,898
				次期繰越活動増減差額 (うち当期活動増減差額)	993,244 △59,898	1,053,142 △56,901	△59,898 △2,997
資産の部合計	2,997,195	3,054,363	△57,168	純資産の部合計	2,994,225	3,054,123	△59,898
				負債及び純資産の部合計	2,997,195	3,054,363	△57,168

財務諸表に対する注記（助成事業拠点区分）

1. 重要な会計方針

（1）有価証券の評価基準及び評価方法

満期保有目的の債券以外の有価証券で時価のあるもの - 決算日の市場価格に基づく時価法

（2）棚卸資産の評価基準及び評価方法

棚卸資産は、個別法に基づく原価法により評価する。

（3）固定資産の減価償却方法

①有形固定資産

定額法による原価償却を実施する。

②無形固定資産

定額法による原価償却を実施する。

③リース資産（所有権移転ファイナンス・リース）

定額法による原価償却を実施する。

④リース資産（所有権移転外ファイナンス・リース）

定額法による原価償却を実施する。

（4）引当金の計上基準

- ・退職給付引当金 - 役職員に対して将来支給する退職金のうち、本会が負担する青森県民間社会福祉事業職員共済制度掛金累計額及び、本会職員退職金の支給に関する規程に基づく期末要支給額

2. 重要な会計方針の変更

該当なし

3. 採用する退職給付制度

該当なし

4. 拠点が作成する財務諸表等とサービス区分

当拠点区分において作成する財務諸表は以下のとおりになっている。

（1）拠点区分の財務諸表（第一号の四様式、第二号の四様式、第三号の四様式）

（2）以下の附属明細書

- ・別紙 3 ② 寄附金収益明細書
- ・別紙 3 ⑩ 拠点区分資金収支明細書
- ・別紙 3 ⑩-1 サービス区分資金収支計算書
- ・別紙 3 ⑪ 拠点区分事業活動明細書
- ・紙 3 ⑪-1 サービス区分事業活動計算書
- ・別別紙 3 ⑫ 積立金積立資産明細書

（3）サービス区分

ア 青森県善意銀行運営事業

5. 基本財産の増減の内容及び金額

該当なし

6. 基本金又は国庫補助金等特別積立金の取崩し

該当なし

7. 担保に供している資産

該当なし

8. 固定資産の取得価額、減価償却累計額及び当期末残高

該当なし

9. 債権額、徴収不能引当金の当期末残高、債権の当期末残高

該当なし

10. 満期保有目的の債券の内訳並びに帳簿価額、時価及び評価損益

該当なし

11. 重要な後発事象

該当なし

12. その他社会福祉法人の資金収支及び純資産増減の状況並びに資産、負債及び純資産の状態を明らかにするために必要な事項

該当なし

住民参加支援事業拠点区分 貸借対照表

社会福祉法人名 (社福) 青森県社会福祉協議会

0009
住民参加支援事業

令和 2年 3月31日現在

(単位：円)

親会計合算

資 産 の 部				負 債 の 部			
科 目	当 年 度 末	前 年 度 末	増 減	科 目	当 年 度 末	前 年 度 末	増 減
流動資産	18,427,073	17,715,144	711,929	流動負債	3,340,584	5,003,354	△1,662,770
現金預金	16,016,073	14,293,612	1,722,461	事業未払金	1,857,991	3,580,162	△1,722,171
事業未収金	2,411,000	3,415,052	△1,004,052	1年以内返済予定リース債務	1,482,593	1,423,192	59,401
前払金	0	6,480	△6,480	固定負債	2,610,018	4,092,611	△1,482,593
固定資産	9,847,512	11,627,104	△1,779,592	リース債務	2,610,018	4,092,611	△1,482,593
基本財産	0	0	0	負債の部合計	5,950,602	9,095,965	△3,145,363
その他の固定資産	9,847,512	11,627,104	△1,779,592	純 資 産 の 部			
器具及び備品	1,895,400	1,895,400	0	その他の積立金	5,000,000	5,000,000	0
器具及び備品減価償却累計額	△1,390,499	△1,034,099	△356,400	財政運用積立金	5,000,000	5,000,000	0
有形リース資産	5,515,803	5,515,803	0	次期繰越活動増減差額	17,323,983	15,246,283	2,077,700
有形リース資産減価償却累計額	△1,423,192	0	△1,423,192	次期繰越活動増減差額(うち当期活動増減差額)	17,323,983	15,246,283	2,077,700
権利	250,000	250,000	0	純資産の部合計	22,323,983	20,246,283	2,077,700
財政運用積立資産	5,000,000	5,000,000	0				
資産の部合計	28,274,585	29,342,248	△1,067,663	負債及び純資産の部合計	28,274,585	29,342,248	△1,067,663

財務諸表に対する注記（住民参加支援事業拠点区分）

1. 重要な会計方針

（1）有価証券の評価基準及び評価方法

満期保有目的の債券以外の有価証券で時価のあるもの - 決算日の市場価格に基づく時価法

（2）棚卸資産の評価基準及び評価方法

棚卸資産は、個別法に基づく原価法により評価する。

（3）固定資産の減価償却方法

①有形固定資産

定額法による原価償却を実施する。

②無形固定資産

定額法による原価償却を実施する。

③リース資産（所有権移転ファイナンス・リース）

定額法による原価償却を実施する。

④リース資産（所有権移転外ファイナンス・リース）

定額法による原価償却を実施する。

（4）引当金の計上基準

- ・退職給付引当金 - 役職員に対して将来支給する退職金のうち、本会が負担する青森県民間社会福祉事業職員共済制度掛金累計額及び、本会職員退職金の支給に関する規程に基づく期末要支給額

2. 重要な会計方針の変更

該当なし

3. 採用する退職給付制度

該当なし

4. 拠点が作成する財務諸表等とサービス区分

当拠点区分において作成する財務諸表は以下のとおりになっている。

（1）拠点区分の財務諸表（第一号の四様式、第二号の四様式、第三号の四様式）

（2）以下の附属明細書

- ・別紙 3 ④ 事業区分間及び拠点区分間繰入金明細書
- ・別紙 3 ⑧ 基本財産及びその他の固定資産の明細書
- ・別紙 3 ⑩ 拠点区分資金収支明細書
- ・別紙 3 ⑩-1 サービス区分資金収支計算書
- ・別紙 3 ⑪ 拠点区分事業活動明細書
- ・別紙 3 ⑪-1 サービス区分事業活動計算書
- ・別紙 3 ⑫ 積立金積立資産明細書

（3）サービス区分

ア 福祉ネットワークづくり事業

5. 基本財産の増減の内容及び金額

該当なし

6. 基本金又は国庫補助金等特別積立金の取崩し

該当なし

7. 担保に供している資産

該当なし

8. 固定資産の取得価額、減価償却累計額及び当期末残高

固定資産の取得価格、減価償却累計額及び当期末残高は以下のとおりである。

(単位：円)

資産の種類	取得価格	減価償却累計額	当期末残高
器具及び備品	1,895,400	1,390,499	504,901
有形リース資産	5,515,803	1,423,192	4,092,611
小計	7,411,203	2,813,691	4,597,512

9. 債権額、徴収不能引当金の当期末残高、債権の当期末残高

	債権額	徴収不能引当金の当期末残高	当期末残高
事業未収金	2,411,000	0	2,411,000
合計	2,411,000	0	2,411,000

10. 満期保有目的の債券の内訳並びに帳簿価額、時価及び評価損益

該当なし

11. 重要な後発事象

該当なし

12. その他社会福祉法人の資金収支及び純資産増減の状況並びに資産、負債及び純資産の状態を明らかにするために必要な事項

該当なし

社会福祉事業従事者研修事業拠点区分 貸借対照表

社会福祉法人名 (社福) 青森県社会福祉協議会

0011
社会福祉事業従事者研修事業

令和 2年 3月31日現在

(単位: 円)

親会計合算

資 産 の 部				負 債 の 部			
科 目	当 年 度 末	前 年 度 末	増 減	科 目	当 年 度 末	前 年 度 末	増 減
流動資産	4,175,202	4,448,136	△272,934	流動負債	3,038,087	542,013	2,496,074
現金預金	112,627	4,448,136	△4,335,509	事業未払金	269,079	542,013	△272,934
事業未収金	4,062,575	0	4,062,575	事業未払金	2,769,008	0	2,769,008
固定資産	293,728	384,537	△90,809	固定負債	0	0	0
基本財産	0	0	0	負債の部合計	3,038,087	542,013	2,496,074
その他の固定資産	293,728	384,537	△90,809	純 資 産 の 部			
器具及び備品	1,394,708	1,394,708	0	次期繰越活動増減差額	1,430,843	4,290,660	△2,859,817
器具及び備品減価償却				次期繰越活動増減差額	1,430,843	4,290,660	△2,859,817
累計額	△1,394,704	△1,389,863	△4,841	(うち当期活動増減差額)	△2,859,817	△469,667	△2,390,150
ソフトウェア	293,724	379,692	△85,968	純資産の部合計	1,430,843	4,290,660	△2,859,817
資産の部合計	4,468,930	4,832,673	△363,743	負債及び純資産の部合計	4,468,930	4,832,673	△363,743

財務諸表に対する注記（社会福祉事業従事者研修事業拠点区分）

1. 重要な会計方針

(1) 有価証券の評価基準及び評価方法

満期保有目的の債券以外の有価証券で時価のあるもの - 決算日の市場価格に基づく時価法

(2) 棚卸資産の評価基準及び評価方法

棚卸資産は、個別法に基づく原価法により評価する。

(3) 固定資産の減価償却方法

①有形固定資産

定額法による原価償却を実施する。

②無形固定資産

定額法による原価償却を実施する。

③リース資産（所有権移転ファイナンス・リース）

定額法による原価償却を実施する。

④リース資産（所有権移転外ファイナンス・リース）

定額法による原価償却を実施する。

(4) 引当金の計上基準

- ・退職給付引当金 - 役職員に対して将来支給する退職金のうち、本会が負担する青森県民間社会福祉事業職員共済制度掛金累計額及び、本会職員退職金の支給に関する規程に基づく期末要支給額

2. 重要な会計方針の変更

該当なし

3. 採用する退職給付制度

青森県民間社会福祉事業職員共済制度及び本会職員退職金の支給に関する規程に基づく退職金制度

4. 拠点が作成する財務諸表等とサービス区分

当拠点区分において作成する財務諸表は以下のとおりになっている。

(1) 拠点区分の財務諸表（第一号の四様式、第二号の四様式、第三号の四様式）

(2) 以下の附属明細書

- ・別紙 3 ④ 事業区分間及び拠点区分間繰入金明細書
- ・別紙 3 ⑧ 基本財産及びその他の固定資産の明細書
- ・別紙 3 ⑨ 引当金明細書
- ・別紙 3 ⑩ 拠点区分資金収支明細書
- ・別紙 3 ⑩-1 サービス区分資金収支計算書
- ・別紙 3 ⑪ 拠点区分事業活動明細書
- ・別紙 3 ⑪-1 サービス区分事業活動計算書
- ・別紙 3 ⑫ 積立金積立資産明細書

(3) サービス区分

ア 介護福祉支援事業

5. 基本財産の増減の内容及び金額

該当なし

6. 基本金又は国庫補助金等特別積立金の取崩し

該当なし

7. 担保に供している資産

該当なし

8. 固定資産の取得価額、減価償却累計額及び当期末残高

固定資産の取得価格、減価償却累計額及び当期末残高は以下のとおりである。

(単位：円)

資産の種類	取得価格	減価償却累計額	当期末残高
器具及び備品	1,394,708	1,394,704	4
ソフトウェア	429,840	136,116	293,724
小計	1,824,548	1,530,820	293,728

9. 債権額、徴収不能引当金の当期末残高、債権の当期末残高

	債権額	徴収不能引当金の当期末残高	当期末残高
事業未収金	4,062,575	0	4,062,575
合計	4,062,575	0	4,062,575

10. 満期保有目的の債券の内訳並びに帳簿価額、時価及び評価損益

該当なし

11. 重要な後発事象

該当なし

12. その他社会福祉法人の資金収支及び純資産増減の状況並びに資産、負債及び純資産の状態を明らかにするために必要な事項

該当なし

経営指導事業拠点区分 貸借対照表

社会福祉法人名 (社福) 青森県社会福祉協議会

0013
経営指導事業

令和 2年 3月31日現在

(単位: 円)

親会計合算

資 産 の 部				負 債 の 部			
科 目	当 年 度 末	前 年 度 末	増 減	科 目	当 年 度 末	前 年 度 末	増 減
流動資産	1,203,758	653,157	550,601	流動負債	1,149,470	39,597	1,109,873
現金預金	1,203,758	653,157	550,601	事業未払金	0	39,597	△39,597
固定資産	228,690	478,170	△249,480	事業未払金	1,149,470	0	1,149,470
基本財産	0	0	0	固定負債	0	0	0
その他の固定資産	228,690	478,170	△249,480	負債の部合計	1,149,470	39,597	1,109,873
器具及び備品	997,920	997,920	0	純 資 産 の 部			
器具及び備品減価償却 累計額	△769,230	△519,750	△249,480	国庫補助金等特別積立金	228,690	478,170	△249,480
				国庫補助金等特別積立 金	228,690	478,170	△249,480
				次期繰越活動増減差額	54,288	613,560	△559,272
				次期繰越活動増減差額 (うち当期活動増減差額)	54,288	613,560	△559,272
					△559,272	36,505	△595,777
				純資産の部合計	282,978	1,091,730	△808,752
資産の部合計	1,432,448	1,131,327	301,121	負債及び純資産の部合計	1,432,448	1,131,327	301,121

財務諸表に対する注記（経営指導事業拠点区分）

1. 重要な会計方針

（1）有価証券の評価基準及び評価方法

満期保有目的の債券以外の有価証券で時価のあるもの - 決算日の市場価格に基づく時価法

（2）棚卸資産の評価基準及び評価方法

棚卸資産は、個別法に基づく原価法により評価する。

（3）固定資産の減価償却方法

①有形固定資産

定額法による原価償却を実施する。

②無形固定資産

定額法による原価償却を実施する。

③リース資産（所有権移転ファイナンス・リース）

定額法による原価償却を実施する。

④リース資産（所有権移転外ファイナンス・リース）

定額法による原価償却を実施する。

（4）引当金の計上基準

- ・退職給付引当金 - 役職員に対して将来支給する退職金のうち、本会が負担する青森県民間社会福祉事業職員共済制度掛金累計額及び、本会職員退職金の支給に関する規程に基づく期末要支給額

2. 重要な会計方針の変更

該当なし

3. 採用する退職給付制度

該当なし

4. 拠点が作成する財務諸表等とサービス区分

当拠点区分において作成する財務諸表は以下のとおりになっている。

（1）拠点区分の財務諸表（第一号の四様式、第二号の四様式、第三号の四様式）

（2）以下の附属明細書

- ・別紙 3④ 事業区分間及び拠点区分間繰入金明細書
- ・別紙 3⑦ 国庫補助金等特別積立金明細書
- ・別紙 3⑧ 基本財産及びその他の固定資産の明細書
- ・別紙 3⑩ 拠点区分資金収支明細書
- ・別紙 3⑩-1 サービス区分資金収支計算書
- ・別紙 3⑪ 拠点区分事業活動明細書
- ・別紙 3⑪-1 サービス区分事業活動計算書

（3）サービス区分

- ア 福祉施設経営指導事業
- イ 災害福祉広域支援事業

5. 基本財産の増減の内容及び金額

該当なし

6. 基本金又は国庫補助金等特別積立金の取崩し

該当なし

7. 担保に供している資産

該当なし

8. 固定資産の取得価額、減価償却累計額及び当期末残高

固定資産の取得価格、減価償却累計額及び当期末残高は以下のとおりである。

(単位：円)

資産の種類	取得価格	減価償却累計額	当期末残高
器具及び備品	997,920	769,230	228,690
小計	997,920	769,230	228,690

9. 債権額、徴収不能引当金の当期末残高、債権の当期末残高

該当なし

10. 満期保有目的の債券の内訳並びに帳簿価額、時価及び評価損益

該当なし

11. 重要な後発事象

該当なし

12. その他社会福祉法人の資金収支及び純資産増減の状況並びに資産、負債及び純資産の状態を明らかにするために必要な事項

(1) 国庫補助金等特別積立金について

【法人単位貸借対照表に係る国庫補助金等特別積立金内訳】

(単位：円)

拠点区分	前期繰越額	当期積増額	当期取崩額	当期末残高
経営指導事業	478,170	0	249,480	228,690
合計	478,170	0	249,480	228,690

市町村社協総合支援事業拠点区分 貸借対照表

社会福祉法人名 (社福) 青森県社会福祉協議会

0015
市町村社協総合支援事業

令和 2年 3月31日現在

(単位:円)

親会計合算

資 産 の 部				負 債 の 部			
科 目	当 年 度 末	前 年 度 末	増 減	科 目	当 年 度 末	前 年 度 末	増 減
流動資産	1,518,613	1,048,951	469,662	流動負債	1,518,613	555,294	963,319
現金預金	1,518,613	1,048,951	469,662	事業未払金	348,408	555,294	△206,886
固定資産	0	0	0	事業未払金	1,170,205	0	1,170,205
基本財産	0	0	0	固定負債	0	0	0
その他の固定資産	0	0	0	負債の部合計	1,518,613	555,294	963,319
				純 資 産 の 部			
				次期繰越活動増減差額	0	493,657	△493,657
				次期繰越活動増減差額	0	493,657	△493,657
				(うち当期活動増減差額)	△493,657	442,657	△936,314
				純資産の部合計	0	493,657	△493,657
資産の部合計	1,518,613	1,048,951	469,662	負債及び純資産の部合計	1,518,613	1,048,951	469,662

財務諸表に対する注記（市町村社協総合支援事業拠点区分）

1. 重要な会計方針

（1）有価証券の評価基準及び評価方法

満期保有目的の債券以外の有価証券で時価のあるもの - 決算日の市場価格に基づく時価法

（2）棚卸資産の評価基準及び評価方法

棚卸資産は、個別法に基づく原価法により評価する。

（3）固定資産の減価償却方法

①有形固定資産

定額法による原価償却を実施する。

②無形固定資産

定額法による原価償却を実施する。

③リース資産（所有権移転ファイナンス・リース）

定額法による原価償却を実施する。

④リース資産（所有権移転外ファイナンス・リース）

定額法による原価償却を実施する。

（4）引当金の計上基準

- ・退職給付引当金 - 役職員に対して将来支給する退職金のうち、本会が負担する青森県民間社会福祉事業職員共済制度掛金累計額及び、本会職員退職金の支給に関する規程に基づく期末要支給額

2. 重要な会計方針の変更

該当なし

3. 採用する退職給付制度

青森県民間社会福祉事業職員共済制度及び本会職員退職金の支給に関する規程に基づく退職金制度

4. 拠点が作成する財務諸表等とサービス区分

当拠点区分において作成する財務諸表は以下のとおりになっている。

（1）拠点区分の財務諸表（第一号の四様式、第二号の四様式、第三号の四様式）

（2）以下の附属明細書

- ・別紙 3 ③ 補助金事業等収益明細書
- ・別紙 3 ④ 事業区分間及び拠点区分間繰入金明細書
- ・別紙 3 ⑨ 引当金明細書
- ・別紙 3 ⑩ 拠点区分資金収支明細書
- ・別紙 3 ⑩-1 サービス区分資金収支計算書
- ・別紙 3 ⑪ 拠点区分事業活動明細書
- ・別紙 3 ⑪-1 サービス区分事業活動計算書
- ・別紙 3 ⑫ 積立金積立資産明細書

（3）サービス区分

ア 市町村社協活動支援事業

5. 基本財産の増減の内容及び金額

該当なし

6. 基本金又は国庫補助金等特別積立金の取崩し

該当なし

7. 担保に供している資産

該当なし

8. 固定資産の取得価額、減価償却累計額及び当期末残高

該当なし

9. 債権額、徴収不能引当金の当期末残高、債権の当期末残高

該当なし

10. 満期保有目的の債券の内訳並びに帳簿価額、時価及び評価損益

該当なし

11. 重要な後発事象

該当なし

12. その他社会福祉法人の資金収支及び純資産増減の状況並びに資産、負債及び純資産の状態を明らかにするために必要な事項

該当なし

共同募金配分金事業拠点区分 貸借対照表

社会福祉法人名 (社福) 青森県社会福祉協議会

0017
共同募金配分金事業

令和 2年 3月31日現在

(単位：円)

親会計合算

資 産 の 部				負 債 の 部			
科 目	当 年 度 末	前 年 度 末	増 減	科 目	当 年 度 末	前 年 度 末	増 減
流動資産	555,451	715,527	△160,076	流動負債	88,829	132,724	△43,895
現金預金	555,451	715,527	△160,076	事業未払金	0	117,724	△117,724
固定資産	116,314	175,462	△59,148	事業未払金	88,829	0	88,829
基本財産	0	0	0	前受金	0	15,000	△15,000
その他の固定資産	116,314	175,462	△59,148	固定負債	0	0	0
器具及び備品	2,021,682	2,021,682	0	負債の部合計	88,829	132,724	△43,895
器具及び備品減価償却 累計額	△1,905,368	△1,846,220	△59,148	純 資 産 の 部			
				国庫補助金等特別積立金	1	39,240	△39,239
				国庫補助金等特別積立 金	1	39,240	△39,239
				次期繰越活動増減差額	582,935	719,025	△136,090
				次期繰越活動増減差額 (うち当期活動増減差額)	582,935	719,025	△136,090
				(うち当期活動増減差額)	△136,090	△543,314	407,224
				純資産の部合計	582,936	758,265	△175,329
資産の部合計	671,765	890,989	△219,224	負債及び純資産の部合計	671,765	890,989	△219,224

財務諸表に対する注記（共同募金配分金事業拠点区分）

1. 重要な会計方針

(1) 有価証券の評価基準及び評価方法

満期保有目的の債券以外の有価証券で時価のあるもの - 決算日の市場価格に基づく時価法

(2) 棚卸資産の評価基準及び評価方法

棚卸資産は、個別法に基づく原価法により評価する。

(3) 固定資産の減価償却方法

①有形固定資産

定額法による原価償却を実施する。

②無形固定資産

定額法による原価償却を実施する。

③リース資産（所有権移転ファイナンス・リース）

定額法による原価償却を実施する。

④リース資産（所有権移転外ファイナンス・リース）

定額法による原価償却を実施する。

(4) 引当金の計上基準

- ・退職給付引当金 - 役職員に対して将来支給する退職金のうち、本会が負担する青森県民間社会福祉事業職員共済制度掛金累計額及び、本会職員退職金の支給に関する規程に基づく期末要支給額

2. 重要な会計方針の変更

該当なし

3. 採用する退職給付制度

該当なし

4. 拠点が作成する財務諸表等とサービス区分

当拠点区分において作成する財務諸表は以下のとおりになっている。

(1) 拠点区分の財務諸表（第一号の四様式、第二号の四様式、第三号の四様式）

(2) 以下の附属明細書

- ・別紙 3 ③ 補助金事業等収益明細書
- ・別紙 3 ④ 事業区分間及び拠点区分間繰入金明細書
- ・別紙 3 ⑦ 国庫補助金等特別積立金明細書
- ・別紙 3 ⑧ 基本財産及びその他の固定資産の明細書
- ・別紙 3 ⑩ 拠点区分資金収支明細書
- ・別紙 3 ⑩-1 サービス区分資金収支計算書
- ・別紙 3 ⑪ 拠点区分事業活動明細書
- ・別紙 3 ⑪-1 サービス区分事業活動計算書

(3) サービス区分

ア 共同募金配分金事業

5. 基本財産の増減の内容及び金額

該当なし

6. 基本金又は国庫補助金等特別積立金の取崩し

該当なし

7. 担保に供している資産

該当なし

8. 固定資産の取得価額、減価償却累計額及び当期末残高

固定資産の取得価格、減価償却累計額及び当期末残高は以下のとおりである。

(単位：円)

資産の種類	取得価格	減価償却累計額	当期末残高
器具及び備品	2,021,682	1,905,368	116,314
小計	2,021,682	1,905,368	116,314

9. 債権額、徴収不能引当金の当期末残高、債権の当期末残高

該当なし

10. 満期保有目的の債券の内訳並びに帳簿価額、時価及び評価損益

該当なし

11. 重要な後発事象

該当なし

12. その他社会福祉法人の資金収支及び純資産増減の状況並びに資産、負債及び純資産の状態を明らかにするために必要な事項

(1) 国庫補助金等特別積立金について

【法人単位貸借対照表に係る国庫補助金等特別積立金内訳】

(単位：円)

拠点区分	前期繰越額	当期積増額	当期取崩額	当期末残高
共同募金配分金事業	39,240	0	39,239	1
合計	39,240	0	39,239	1

ボランティア活動事業拠点区分 貸借対照表

社会福祉法人名 (社福) 青森県社会福祉協議会

0019
ボランティア活動事業

令和 2年 3月31日現在

(単位：円)

親会計合算

資 産 の 部				負 債 の 部			
科 目	当 年 度 末	前 年 度 末	増 減	科 目	当 年 度 末	前 年 度 末	増 減
流動資産	804,758	1,816,932	△1,012,174	流動負債	87,451	450,364	△362,913
現金預金	790,918	1,816,932	△1,026,014	事業未払金	51,998	377,214	△325,216
事業未収金	13,840	0	13,840	事業未払金	16,203	0	16,203
固定資産	3	3	0	預り金	19,250	73,150	△53,900
基本財産	0	0	0	固定負債	0	0	0
その他の固定資産	3	3	0	負債の部合計	87,451	450,364	△362,913
器具及び備品	508,725	508,725	0	純 資 産 の 部			
器具及び備品減価償却				次期繰越活動増減差額	717,310	1,366,571	△649,261
累計額	△508,722	△508,722	0	次期繰越活動増減差額	717,310	1,366,571	△649,261
				(うち当期活動増減差額)	△649,261	814,568	△1,463,829
				純資産の部合計	717,310	1,366,571	△649,261
資産の部合計	804,761	1,816,935	△1,012,174	負債及び純資産の部合計	804,761	1,816,935	△1,012,174

財務諸表に対する注記（ボランティア活動事業拠点区分）

1. 重要な会計方針

（1）有価証券の評価基準及び評価方法

満期保有目的の債券以外の有価証券で時価のあるもの - 決算日の市場価格に基づく時価法

（2）棚卸資産の評価基準及び評価方法

棚卸資産は、個別法に基づく原価法により評価する。

（3）固定資産の減価償却方法

①有形固定資産

定額法による原価償却を実施する。

②無形固定資産

定額法による原価償却を実施する。

③リース資産（所有権移転ファイナンス・リース）

定額法による原価償却を実施する。

④リース資産（所有権移転外ファイナンス・リース）

定額法による原価償却を実施する。

（4）引当金の計上基準

- ・退職給付引当金 - 役職員に対して将来支給する退職金のうち、本会が負担する青森県民間社会福祉事業職員共済制度掛金累計額及び、本会職員退職金の支給に関する規程に基づく期末要支給額

2. 重要な会計方針の変更

該当なし

3. 採用する退職給付制度

青森県民間社会福祉事業職員共済制度

4. 拠点が作成する財務諸表等とサービス区分

当拠点区分において作成する財務諸表は以下のとおりになっている。

（1）拠点区分の財務諸表（第一号の四様式、第二号の四様式、第三号の四様式）

（2）以下の附属明細書

- ・別紙 3 ③ 補助金事業等収益明細書
- ・別紙 3 ④ 事業区分間及び拠点区分間繰入金明細書
- ・別紙 3 ⑧ 基本財産及びその他の固定資産の明細書
- ・別紙 3 ⑨ 引当金明細書
- ・別紙 3 ⑩ 拠点区分資金収支明細書
- ・別紙 3 ⑩-1 サービス区分資金収支計算書
- ・別紙 3 ⑪ 拠点区分事業活動明細書
- ・別紙 3 ⑪-1 サービス区分事業活動計算書
- ・別紙 3 ⑫ 積立金積立資産明細書

（3）サービス区分

ア ボランティア活動事業

5. 基本財産の増減の内容及び金額

該当なし

6. 基本金又は国庫補助金等特別積立金の取崩し

該当なし

7. 担保に供している資産

該当なし

8. 固定資産の取得価額、減価償却累計額及び当期末残高

固定資産の取得価格、減価償却累計額及び当期末残高は以下のとおりである。

(単位：円)

資産の種類	取得価格	減価償却累計額	当期末残高
器具及び備品	508,725	508,722	3
小計	508,725	508,722	3

9. 債権額、徴収不能引当金の当期末残高、債権の当期末残高

	債権額	徴収不能引当金の当期末残高	当期末残高
事業未収金	13,840	0	13,840
合計	13,840	0	13,840

10. 満期保有目的の債券の内訳並びに帳簿価額、時価及び評価損益

該当なし

11. 重要な後発事象

該当なし

12. その他社会福祉法人の資金収支及び純資産増減の状況並びに資産、負債及び純資産の状態を明らかにするために必要な事項

該当なし

民生委員活動推進事業拠点区分 貸借対照表

社会福祉法人名 (社福) 青森県社会福祉協議会

0021
民生委員活動推進事業

令和 2年 3月31日現在

(単位: 円)

親会計合算

資 産 の 部				負 債 の 部			
科 目	当 年 度 末	前 年 度 末	増 減	科 目	当 年 度 末	前 年 度 末	増 減
流動資産	3,454,730	3,237,821	216,909	流動負債	20,888	45,036	△24,148
現金預金	3,454,730	1,644,021	1,810,709	事業未払金	20,888	45,036	△24,148
事業未収金	0	1,593,800	△1,593,800	固定負債	0	0	0
固定資産	0	0	0	負債の部合計	20,888	45,036	△24,148
基本財産	0	0	0	純 資 産 の 部			
その他の固定資産	0	0	0	次期繰越活動増減差額	3,433,842	3,192,785	241,057
				次期繰越活動増減差額	3,433,842	3,192,785	241,057
				(うち当期活動増減差額)	241,057	441,205	△200,148
				純資産の部合計	3,433,842	3,192,785	241,057
資産の部合計	3,454,730	3,237,821	216,909	負債及び純資産の部合計	3,454,730	3,237,821	216,909

財務諸表に対する注記（民生委員活動推進事業拠点区分）

1. 重要な会計方針

（1）有価証券の評価基準及び評価方法

満期保有目的の債券以外の有価証券で時価のあるもの - 決算日の市場価格に基づく時価法

（2）棚卸資産の評価基準及び評価方法

棚卸資産は、個別法に基づく原価法により評価する。

（3）固定資産の減価償却方法

①有形固定資産

定額法による原価償却を実施する。

②無形固定資産

定額法による原価償却を実施する。

③リース資産（所有権移転ファイナンス・リース）

定額法による原価償却を実施する。

④リース資産（所有権移転外ファイナンス・リース）

定額法による原価償却を実施する。

（4）引当金の計上基準

- ・退職給付引当金 - 役職員に対して将来支給する退職金のうち、本会が負担する青森県民間社会福祉事業職員共済制度掛金累計額及び、本会職員退職金の支給に関する規程に基づく期末要支給額

2. 重要な会計方針の変更

該当なし

3. 採用する退職給付制度

該当なし

4. 拠点が作成する財務諸表等とサービス区分

当拠点区分において作成する財務諸表は以下のとおりになっている。

（1）拠点区分の財務諸表（第一号の四様式、第二号の四様式、第三号の四様式）

（2）以下の附属明細書

- ・別紙3⑩ 拠点区分資金収支明細書
- ・別紙3⑩-1 サービス区分資金収支計算書
- ・別紙3⑪ 拠点区分事業活動明細書
- ・別紙3⑪-1 サービス区分事業活動計算書

（3）サービス区分

- ア 民生委員活動推進事業
- イ 民生委員互助事業

5. 基本財産の増減の内容及び金額

該当なし

6. 基本金又は国庫補助金等特別積立金の取崩し

該当なし

7. 担保に供している資産

該当なし

8. 固定資産の取得価額、減価償却累計額及び当期末残高

該当なし

9. 債権額、徴収不能引当金の当期末残高、債権の当期末残高

該当なし

10. 満期保有目的の債券の内訳並びに帳簿価額、時価及び評価損益

該当なし

11. 重要な後発事象

該当なし

12. その他社会福祉法人の資金収支及び純資産増減の状況並びに資産、負債及び純資産の状態を明らかにするために必要な事項

該当なし

基金運営事業拠点区分 貸借対照表

社会福祉法人名 (社福) 青森県社会福祉協議会

0023
基金運営事業

令和 2年 3月31日現在

(単位:円)

親会計合算

資 産 の 部				負 債 の 部			
科 目	当 年 度 末	前 年 度 末	増 減	科 目	当 年 度 末	前 年 度 末	増 減
流動資産	17,415,449	16,535,348	880,101	流動負債	3,848	3,428	420
現金預金	16,415,174	14,765,437	1,649,737	事業未払金	3,848	3,428	420
事業未収金	421,227	333,212	88,015	固定負債	0	0	0
1年以内回収予定長期貸付金	579,048	1,436,699	△857,651	負債の部合計	3,848	3,428	420
固定資産	729,496,368	746,765,165	△17,268,797	純 資 産 の 部			
基本財産	0	0	0	基金	654,000,000	654,000,000	0
その他の固定資産	729,496,368	746,765,165	△17,268,797	愛の輪基金	584,000,000	584,000,000	0
長期貸付金	1,766,669	345,717	1,420,952	福祉基金	50,000,000	50,000,000	0
愛の輪基金積立資産	661,849,416	678,189,864	△16,340,448	福利厚生資金	20,000,000	20,000,000	0
福祉基金積立資産	47,654,283	48,217,584	△563,301	次期繰越活動増減差額	92,907,969	109,297,085	△16,389,116
福利厚生資金積立資産	18,226,000	20,012,000	△1,786,000	次期繰越活動増減差額	92,907,969	109,297,085	△16,389,116
				(うち当期活動増減差額)	△16,389,116	4,592,004	△20,981,120
				純資産の部合計	746,907,969	763,297,085	△16,389,116
資産の部合計	746,911,817	763,300,513	△16,388,696	負債及び純資産の部合計	746,911,817	763,300,513	△16,388,696

財務諸表に対する注記（基金運営事業拠点区分）

1. 重要な会計方針

（1）有価証券の評価基準及び評価方法

満期保有目的の債券以外の有価証券で時価のあるもの - 決算日の市場価格に基づく時価法

（2）棚卸資産の評価基準及び評価方法

棚卸資産は、個別法に基づく原価法により評価する。

（3）固定資産の減価償却方法

①有形固定資産

定額法による原価償却を実施する。

②無形固定資産

定額法による原価償却を実施する。

③リース資産（所有権移転ファイナンス・リース）

定額法による原価償却を実施する。

④リース資産（所有権移転外ファイナンス・リース）

定額法による原価償却を実施する。

（4）引当金の計上基準

- ・退職給付引当金 - 役職員に対して将来支給する退職金のうち、本会が負担する青森県民間社会福祉事業職員共済制度掛金累計額及び、本会職員退職金の支給に関する規程に基づく期末要支給額

2. 重要な会計方針の変更

該当なし

3. 採用する退職給付制度

該当なし

4. 拠点が作成する財務諸表等とサービス区分

当拠点区分において作成する財務諸表は以下のとおりになっている。

（1）拠点区分の財務諸表（第一号の四様式、第二号の四様式、第三号の四様式）

（2）以下の附属明細書

- ・別紙 3 ② 寄附金収益明細書
- ・別紙 3 ④ 事業区分間及び拠点区分間繰入金明細書
- ・別紙 3 ⑩ 拠点区分資金収支明細書
- ・別紙 3 ⑩-1 サービス区分資金収支計算書
- ・別紙 3 ⑪ 拠点区分事業活動明細書
- ・別紙 3 ⑪-1 サービス区分事業活動計算書
- ・別紙 3 ⑫ 積立金積立資産明細書

（3）サービス区分

- ア 福祉基金運営事業
- イ 愛の輪基金運営事業

5. 基本財産の増減の内容及び金額

該当なし

6. 基本金又は国庫補助金等特別積立金の取崩し

該当なし

7. 担保に供している資産

該当なし

8. 固定資産の取得価額、減価償却累計額及び当期末残高

該当なし

9. 債権額、徴収不能引当金の当期末残高、償権の当期末残高

	債権額	徴収不能引当金の当期末残高	当期末残高
福祉基金貸付金	2,345,717	0	2,345,717
事業未収金	421,227	0	421,227
合計	2,766,944	0	2,766,944

10. 満期保有目的の債券の内訳並びに帳簿価額、時価及び評価損益

該当なし

11. 重要な後発事象

該当なし

12. その他社会福祉法人の資金収支及び純資産増減の状況並びに資産、負債及び純資産の状態を明らかにするために必要な事項

該当なし

福利厚生事業拠点区分 貸借対照表

社会福祉法人名 (社福) 青森県社会福祉協議会

0025
福利厚生事業

令和 2年 3月31日現在

(単位：円)

親会計合算

資 産 の 部				負 債 の 部			
科 目	当 年 度 末	前 年 度 末	増 減	科 目	当 年 度 末	前 年 度 末	増 減
流動資産	4,191,517	2,942,617	1,248,900	流動負債	1,500,470	30,324	1,470,146
現金預金	4,191,517	1,305,617	2,885,900	事業未払金	470	30,324	△29,854
事業未収金	0	1,637,000	△1,637,000	事業未払金	1,500,000	0	1,500,000
固定資産	0	0	0	固定負債	0	0	0
基本財産	0	0	0	負債の部合計	1,500,470	30,324	1,470,146
その他の固定資産	0	0	0	純 資 産 の 部			
				次期繰越活動増減差額	2,691,047	2,912,293	△221,246
				次期繰越活動増減差額	2,691,047	2,912,293	△221,246
				(うち当期活動増減差額)	△221,246	1,011,570	△1,232,816
				純資産の部合計	2,691,047	2,912,293	△221,246
資産の部合計	4,191,517	2,942,617	1,248,900	負債及び純資産の部合計	4,191,517	2,942,617	1,248,900

財務諸表に対する注記（福利厚生事業拠点区分）

1. 重要な会計方針

（1）有価証券の評価基準及び評価方法

満期保有目的の債券以外の有価証券で時価のあるもの - 決算日の市場価格に基づく時価法

（2）棚卸資産の評価基準及び評価方法

棚卸資産は、個別法に基づく原価法により評価する。

（3）固定資産の減価償却方法

①有形固定資産

定額法による原価償却を実施する。

②無形固定資産

定額法による原価償却を実施する。

③リース資産（所有権移転ファイナンス・リース）

定額法による原価償却を実施する。

④リース資産（所有権移転外ファイナンス・リース）

定額法による原価償却を実施する。

（4）引当金の計上基準

- ・退職給付引当金 - 役職員に対して将来支給する退職金のうち、本会が負担する青森県民間社会福祉事業職員共済制度掛金累計額及び、本会職員退職金の支給に関する規程に基づく期末要支給額

2. 重要な会計方針の変更

該当なし

3. 採用する退職給付制度

該当なし

4. 拠点が作成する財務諸表等とサービス区分

当拠点区分において作成する財務諸表は以下のとおりになっている。

（1）拠点区分の財務諸表（第一号の四様式、第二号の四様式、第三号の四様式）

（2）以下の附属明細書

- ・別紙 3 ③ 補助金事業等収益明細書
- ・別紙 3 ④ 事業区分間及び拠点区分間繰入金明細書
- ・別紙 3 ⑩ 拠点区分資金収支明細書
- ・別紙 3 ⑩-1 サービス区分資金収支計算書
- ・別紙 3 ⑪ 拠点区分事業活動明細書
- ・別紙 3 ⑪-1 サービス区分事業活動計算書

（3）サービス区分

ア 福利厚生事業

5. 基本財産の増減の内容及び金額

該当なし

6. 基本金又は国庫補助金等特別積立金の取崩し

該当なし

7. 担保に供している資産

該当なし

8. 固定資産の取得価額、減価償却累計額及び当期末残高

該当なし

9. 債権額、徴収不能引当金の当期末残高、債権の当期末残高

該当なし

10. 満期保有目的の債券の内訳並びに帳簿価額、時価及び評価損益

該当なし

11. 重要な後発事象

該当なし

12. その他社会福祉法人の資金収支及び純資産増減の状況並びに資産、負債及び純資産の状態を明らかにするために必要な事項

該当なし

福祉人材センター事業拠点区分 貸借対照表

社会福祉法人名 (社福) 青森県社会福祉協議会

0027
福祉人材センター事業

令和 2年 3月31日現在

(単位：円)

親会計合算

資 産 の 部				負 債 の 部			
科 目	当 年 度 末	前 年 度 末	増 減	科 目	当 年 度 末	前 年 度 末	増 減
流動資産	8,316,794	12,314,454	△3,997,660	流動負債	8,316,794	12,314,454	△3,997,660
現金預金	8,315,626	12,314,454	△3,998,828	事業未払金	8,216,794	12,314,454	△4,097,660
事業未収金	1,168	0	1,168	事業未払金	100,000	0	100,000
固定資産	430,504	193,277	237,227	固定負債	0	0	0
基本財産	0	0	0	負債の部合計	8,316,794	12,314,454	△3,997,660
その他の固定資産	430,504	193,277	237,227	純 資 産 の 部			
器具及び備品	1,265,098	1,041,108	223,990	次期繰越活動増減差額	430,504	193,277	237,227
器具及び備品減価償却				次期繰越活動増減差額	430,504	193,277	237,227
累計額	△834,594	△847,831	13,237	(うち当期活動増減差額)	237,227	△154,672	391,899
				純資産の部合計	430,504	193,277	237,227
資産の部合計	8,747,298	12,507,731	△3,760,433	負債及び純資産の部合計	8,747,298	12,507,731	△3,760,433

財務諸表に対する注記（福祉人材センター事業拠点区分）

1. 重要な会計方針

（1）有価証券の評価基準及び評価方法

満期保有目的の債券以外の有価証券で時価のあるもの - 決算日の市場価格に基づく時価法

（2）棚卸資産の評価基準及び評価方法

棚卸資産は、個別法に基づく原価法により評価する。

（3）固定資産の減価償却方法

①有形固定資産

定額法による原価償却を実施する。

②無形固定資産

定額法による原価償却を実施する。

③リース資産（所有権移転ファイナンス・リース）

定額法による原価償却を実施する。

④リース資産（所有権移転外ファイナンス・リース）

定額法による原価償却を実施する。

（4）引当金の計上基準

- ・退職給付引当金 - 役職員に対して将来支給する退職金のうち、本会が負担する青森県民間社会福祉事業職員共済制度掛金累計額及び、本会職員退職金の支給に関する規程に基づく期末要支給額

2. 重要な会計方針の変更

該当なし

3. 採用する退職給付制度

青森県民間社会福祉事業職員共済制度及び本会職員退職金の支給に関する規程に基づく退職金制度

4. 拠点が作成する財務諸表等とサービス区分

当拠点区分において作成する財務諸表は以下のとおりになっている。

（1）拠点区分の財務諸表（第一号の四様式、第二号の四様式、第三号の四様式）

（2）以下の附属明細書

- ・別紙 3③ 補助金事業等収益明細書
- ・別紙 3④ 事業区分間及び拠点区分間繰入金明細書
- ・別紙 3⑧ 基本財産及びその他の固定資産の明細書
- ・別紙 3⑨ 引当金明細書
- ・別紙 3⑩ 拠点区分資金収支明細書
- ・別紙 3⑩-1 サービス区分資金収支計算書
- ・別紙 3⑪ 拠点区分事業活動明細書
- ・別紙 3⑪-1 サービス区分事業活動計算書
- ・別紙 3⑫ 積立金積立資産明細書

（3）サービス区分

- ア 福祉人材センター事業
- イ 福祉・介護人材マッチング機能強化事業
- ウ 福祉・介護人材確保対策事業
- エ 三ツ星保育支援センター運営事業
- オ 介護職員初任者研修受講費補助事業
- カ 介護職員育児支援事業費補助事業

キ 放課後児童支援員研修事業

5. 基本財産の増減の内容及び金額

該当なし

6. 基本金又は国庫補助金等特別積立金の取崩し

該当なし

7. 担保に供している資産

該当なし

8. 固定資産の取得価額、減価償却累計額及び当期末残高

固定資産の取得価格、減価償却累計額及び当期末残高は以下のとおりである。

(単位：円)

資産の種類	取得価格	減価償却累計額	当期末残高
器具及び備品	1,265,098	834,594	430,504
小計	1,265,098	834,594	430,504

9. 債権額、徴収不能引当金の当期末残高、債権の当期末残高

	債権額	徴収不能引当金の当期末残高	当期末残高
事業未収金	1,168	0	1,168
合計	1,168	0	1,168

10. 満期保有目的の債券の内訳並びに帳簿価額、時価及び評価損益

該当なし

11. 重要な後発事象

該当なし

12. その他社会福祉法人の資金収支及び純資産増減の状況並びに資産、負債及び純資産の状態を明らかにするために必要な事項

該当なし

福祉サービス利用援助事業拠点区分 貸借対照表

社会福祉法人名 (社福) 青森県社会福祉協議会

0029

令和 2年 3月31日現在

福祉サービス利用援助事業

(単位:円)

親会計合算

資 産 の 部				負 債 の 部			
科 目	当 年 度 末	前 年 度 末	増 減	科 目	当 年 度 末	前 年 度 末	増 減
流動資産	1,867,154	2,124,270	△257,116	流動負債	672,933	992,362	△319,429
現金預金	1,867,154	2,124,270	△257,116	事業未払金	139,021	992,362	△853,341
固定資産	0	0	0	事業未払金	533,912	0	533,912
基本財産	0	0	0	固定負債	0	0	0
その他の固定資産	0	0	0	負債の部合計	672,933	992,362	△319,429
				純 資 産 の 部			
				次期繰越活動増減差額	1,194,221	1,131,908	62,313
				次期繰越活動増減差額	1,194,221	1,131,908	62,313
				(うち当期活動増減差額)	62,313	55,066	7,247
				純資産の部合計	1,194,221	1,131,908	62,313
資産の部合計	1,867,154	2,124,270	△257,116	負債及び純資産の部合計	1,867,154	2,124,270	△257,116

財務諸表に対する注記（福祉サービス利用援助事業拠点区分）

1. 重要な会計方針

（1）有価証券の評価基準及び評価方法

満期保有目的の債券以外の有価証券で時価のあるもの - 決算日の市場価格に基づく時価法

（2）棚卸資産の評価基準及び評価方法

棚卸資産は、個別法に基づく原価法により評価する。

（3）固定資産の減価償却方法

①有形固定資産

定額法による原価償却を実施する。

②無形固定資産

定額法による原価償却を実施する。

③リース資産（所有権移転ファイナンス・リース）

定額法による原価償却を実施する。

④リース資産（所有権移転外ファイナンス・リース）

定額法による原価償却を実施する。

（4）引当金の計上基準

- ・退職給付引当金 - 役職員に対して将来支給する退職金のうち、本会が負担する青森県民間社会福祉事業職員共済制度掛金累計額及び、本会職員退職金の支給に関する規程に基づく期末要支給額

2. 重要な会計方針の変更

該当なし

3. 採用する退職給付制度

青森県民間社会福祉事業職員共済制度及び本会職員退職金の支給に関する規程に基づく退職金制度

4. 拠点が作成する財務諸表等とサービス区分

当拠点区分において作成する財務諸表は以下のとおりになっている。

（1）拠点区分の財務諸表（第一号の四様式、第二号の四様式、第三号の四様式）

（2）以下の附属明細書

- ・別紙 3 ③ 補助金事業等収益明細書
- ・別紙 3 ④ 事業区分間及び拠点区分間繰入金明細書
- ・別紙 3 ⑨ 引当金明細書
- ・別紙 3 ⑩ 拠点区分資金収支明細書
- ・別紙 3 ⑩-1 サービス区分資金収支計算書
- ・別紙 3 ⑪ 拠点区分事業活動明細書
- ・別紙 3 ⑪-1 サービス区分事業活動計算書
- ・別紙 3 ⑫ 積立金積立資産明細書

（3）サービス区分

- ア 日常生活自立支援事業
- イ 成年後見制度関連事業

5. 基本財産の増減の内容及び金額

該当なし

6. **基本金又は国庫補助金等特別積立金の取崩し**

該当なし

7. **担保に供している資産**

該当なし

8. **固定資産の取得価額、減価償却累計額及び当期末残高**

該当なし

9. **債権額、徴収不能引当金の当期末残高、債権の当期末残高**

該当なし

10. **満期保有目的の債券の内訳並びに帳簿価額、時価及び評価損益**

該当なし

11. **重要な後発事象**

該当なし

12. **その他社会福祉法人の資金収支及び純資産増減の状況並びに資産、負債及び純資産の状態を明らかにするために必要な事項**

該当なし

苦情解決事業拠点区分 貸借対照表

社会福祉法人名 (社福) 青森県社会福祉協議会

0031
苦情解決事業

令和 2年 3月31日現在

(単位:円)

親会計合算

資 産 の 部				負 債 の 部			
科 目	当 年 度 末	前 年 度 末	増 減	科 目	当 年 度 末	前 年 度 末	増 減
流動資産	268,913	646,615	△377,702	流動負債	268,913	646,615	△377,702
現金預金	268,913	646,615	△377,702	事業未払金	67,915	646,615	△578,700
固定資産	0	1	△1	事業未払金	200,998	0	200,998
基本財産	0	0	0	固定負債	0	0	0
その他の固定資産	0	1	△1	負債の部合計	268,913	646,615	△377,702
器具及び備品	0	123,900	△123,900	純 資 産 の 部			
器具及び備品減価償却 累計額	0	△123,899	123,899	次期繰越活動増減差額	0	1	△1
				次期繰越活動増減差額 (うち当期活動増減差額)	0	1	△1
					△1	0	△1
				純資産の部合計	0	1	△1
資産の部合計	268,913	646,616	△377,703	負債及び純資産の部合計	268,913	646,616	△377,703

財務諸表に対する注記（苦情解決事業拠点区分）

1. 重要な会計方針

（1）有価証券の評価基準及び評価方法

満期保有目的の債券以外の有価証券で時価のあるもの - 決算日の市場価格に基づく時価法

（2）棚卸資産の評価基準及び評価方法

棚卸資産は、個別法に基づく原価法により評価する。

（3）固定資産の減価償却方法

①有形固定資産

定額法による原価償却を実施する。

②無形固定資産

定額法による原価償却を実施する。

③リース資産（所有権移転ファイナンス・リース）

定額法による原価償却を実施する。

④リース資産（所有権移転外ファイナンス・リース）

定額法による原価償却を実施する。

（4）引当金の計上基準

- ・退職給付引当金 - 役職員に対して将来支給する退職金のうち、本会が負担する青森県民間社会福祉事業職員共済制度掛金累計額及び、本会職員退職金の支給に関する規程に基づく期末要支給額

2. 重要な会計方針の変更

該当なし

3. 採用する退職給付制度

青森県民間社会福祉事業職員共済制度及び本会職員退職金の支給に関する規程に基づく退職金制度

4. 拠点が作成する財務諸表等とサービス区分

当拠点区分において作成する財務諸表は以下のとおりになっている。

（1）拠点区分の財務諸表（第一号の四様式、第二号の四様式、第三号の四様式）

（2）以下の附属明細書

- ・別紙 3③ 補助金事業等収益明細書
- ・別紙 3④ 事業区分間及び拠点区分間繰入金明細書
- ・別紙 3⑧ 基本財産及びその他の固定資産の明細書
- ・別紙 3⑨ 引当金明細書
- ・別紙 3⑩ 拠点区分資金収支明細書
- ・別紙 3⑩-1 サービス区分資金収支計算書
- ・別紙 3⑪ 拠点区分事業活動明細書
- ・別紙 3⑪-1 サービス区分事業活動計算書
- ・別紙 3⑫ 積立金積立資産明細書

（3）サービス区分

ア 福祉サービス苦情解決事業

5. 基本財産の増減の内容及び金額

該当なし

6. **基本金又は国庫補助金等特別積立金の取崩し**

該当なし

7. **担保に供している資産**

該当なし

8. **固定資産の取得価額、減価償却累計額及び当期末残高**

該当なし

9. **債権額、徴収不能引当金の当期末残高、債権の当期末残高**

該当なし

10. **満期保有目的の債券の内訳並びに帳簿価額、時価及び評価損益**

該当なし

11. **重要な後発事象**

該当なし

12. **その他社会福祉法人の資金収支及び純資産増減の状況並びに資産、負債及び純資産の状態を明らかにするために必要な事項**

該当なし

介護実習・普及センター事業拠点区分 貸借対照表

社会福祉法人名 (社福) 青森県社会福祉協議会

0033
介護実習・普及センター事業

令和 2年 3月31日現在

(単位：円)

親会計合算

資 産 の 部				負 債 の 部			
科 目	当 年 度 末	前 年 度 末	増 減	科 目	当 年 度 末	前 年 度 末	増 減
流動資産	9,608,548	11,612,750	△2,004,202	流動負債	6,849,538	9,132,584	△2,283,046
現金預金	1,130,929	3,531,750	△2,400,821	事業未払金	67,429	1,132,584	△1,065,155
事業未収金	520,619	45,000	475,619	事業未払金	1,782,109	0	1,782,109
未収補助金	7,957,000	8,036,000	△79,000	生活福祉資金会計借入金	0	8,000,000	△8,000,000
固定資産	18,651	41,028	△22,377	金	0	0	0
基本財産	0	0	0	拠点区分間借入金	5,000,000	0	5,000,000
その他の固定資産	18,651	41,028	△22,377	固定負債	0	0	0
器具及び備品	111,888	111,888	0	負債の部合計	6,849,538	9,132,584	△2,283,046
器具及び備品減価償却				純 資 産 の 部			
累計額	△93,237	△70,860	△22,377	次期繰越活動増減差額	2,777,661	2,521,194	256,467
				次期繰越活動増減差額	2,777,661	2,521,194	256,467
				(うち当期活動増減差額)	256,467	1,301,949	△1,045,482
				純資産の部合計	2,777,661	2,521,194	256,467
資産の部合計	9,627,199	11,653,778	△2,026,579	負債及び純資産の部合計	9,627,199	11,653,778	△2,026,579

財務諸表に対する注記（介護実習・普及センター事業拠点区分）

1. 重要な会計方針

（1）有価証券の評価基準及び評価方法

満期保有目的の債券以外の有価証券で時価のあるもの - 決算日の市場価格に基づく時価法

（2）棚卸資産の評価基準及び評価方法

棚卸資産は、個別法に基づく原価法により評価する。

（3）固定資産の減価償却方法

①有形固定資産

定額法による原価償却を実施する。

②無形固定資産

定額法による原価償却を実施する。

③リース資産（所有権移転ファイナンス・リース）

定額法による原価償却を実施する。

④リース資産（所有権移転外ファイナンス・リース）

定額法による原価償却を実施する。

（4）引当金の計上基準

- ・退職給付引当金 - 役職員に対して将来支給する退職金のうち、本会が負担する青森県民間社会福祉事業職員共済制度掛金累計額及び、本会職員退職金の支給に関する規程に基づく期末要支給額

2. 重要な会計方針の変更

該当なし

3. 採用する退職給付制度

青森県民間社会福祉事業職員共済制度及び本会職員退職金の支給に関する規程に基づく退職金制度

4. 拠点が作成する財務諸表等とサービス区分

当拠点区分において作成する財務諸表は以下のとおりになっている。

（1）拠点区分の財務諸表（第一号の四様式、第二号の四様式、第三号の四様式）

（2）以下の附属明細書

- ・別紙 3 ③ 補助金事業等収益明細書
- ・別紙 3 ④ 事業区分間及び拠点区分間繰入金明細書
- ・別紙 3 ⑧ 基本財産及びその他の固定資産の明細書
- ・別紙 3 ⑨ 引当金明細書
- ・別紙 3 ⑩ 拠点区分資金収支明細書
- ・別紙 3 ⑩-1 サービス区分資金収支計算書
- ・別紙 3 ⑪ 拠点区分事業活動明細書
- ・別紙 3 ⑪-1 サービス区分事業活動計算書
- ・別紙 3 ⑫ 積立金積立資産明細書

（3）サービス区分

- ア 介護実習・普及センター事業
- イ 介護啓発・福祉機器普及センター事業

5. 基本財産の増減の内容及び金額

該当なし

6. 基本金又は国庫補助金等特別積立金の取崩し

該当なし

7. 担保に供している資産

該当なし

8. 固定資産の取得価額、減価償却累計額及び当期末残高

固定資産の取得価格、減価償却累計額及び当期末残高は以下のとおりである。

(単位：円)

資産の種類	取得価格	減価償却累計額	当期末残高
器具及び備品	111,888	93,237	18,651
小計	111,888	93,237	18,651

9. 債権額、徴収不能引当金の当期末残高、債権の当期末残高

	債権額	徴収不能引当金の当期末残高	当期末残高
事業未収金	520,619	0	520,619
未収補助金	7,957,000	0	7,957,000
合計	8,477,619	0	8,477,619

10. 満期保有目的の債券の内訳並びに帳簿価額、時価及び評価損益

該当なし

11. 重要な後発事象

該当なし

12. その他社会福祉法人の資金収支及び純資産増減の状況並びに資産、負債及び純資産の状態を明らかにするために必要な事項

該当なし

福祉サービス評価推進センター事業拠点区分 貸借対照表

社会福祉法人名 (社福) 青森県社会福祉協議会

0035
福祉サービス評価推進センター事業

令和 2年 3月31日現在

(単位：円)

親会計合算

資 産 の 部				負 債 の 部			
科 目	当 年 度 末	前 年 度 末	増 減	科 目	当 年 度 末	前 年 度 末	増 減
流動資産	466,862	1,327,441	△860,579	流動負債	466,862	43,076	423,786
現金預金	466,862	1,327,441	△860,579	事業未払金	335,855	43,076	292,779
固定資産	0	0	0	事業未払金	131,007	0	131,007
基本財産	0	0	0	固定負債	0	0	0
その他の固定資産	0	0	0	負債の部合計	466,862	43,076	423,786
				純 資 産 の 部			
				次期繰越活動増減差額	0	1,284,365	△1,284,365
				次期繰越活動増減差額	0	1,284,365	△1,284,365
				(うち当期活動増減差額)	△1,284,365	△282,433	△1,001,932
				純資産の部合計	0	1,284,365	△1,284,365
資産の部合計	466,862	1,327,441	△860,579	負債及び純資産の部合計	466,862	1,327,441	△860,579

財務諸表に対する注記（福祉サービス評価推進センター事業拠点区分）

1. 重要な会計方針

（1）有価証券の評価基準及び評価方法

満期保有目的の債券以外の有価証券で時価のあるもの - 決算日の市場価格に基づく時価法

（2）棚卸資産の評価基準及び評価方法

棚卸資産は、個別法に基づく原価法により評価する。

（3）固定資産の減価償却方法

①有形固定資産

定額法による原価償却を実施する。

②無形固定資産

定額法による原価償却を実施する。

③リース資産（所有権移転ファイナンス・リース）

定額法による原価償却を実施する。

④リース資産（所有権移転外ファイナンス・リース）

定額法による原価償却を実施する。

（4）引当金の計上基準

- ・退職給付引当金 - 役職員に対して将来支給する退職金のうち、本会が負担する青森県民間社会福祉事業職員共済制度掛金累計額及び、本会職員退職金の支給に関する規程に基づく期末要支給額

2. 重要な会計方針の変更

該当なし

3. 採用する退職給付制度

該当なし

4. 拠点が作成する財務諸表等とサービス区分

当拠点区分において作成する財務諸表は以下のとおりになっている。

（1）拠点区分の財務諸表（第一号の四様式、第二号の四様式、第三号の四様式）

（2）以下の附属明細書

- ・別紙 3 ④ 事業区分間及び拠点区分間繰入金明細書
- ・別紙 3 ⑩ 拠点区分資金収支明細書
- ・別紙 3 ⑩-1 サービス区分資金収支計算書
- ・別紙 3 ⑪ 拠点区分事業活動明細書
- ・別紙 3 ⑪-1 サービス区分事業活動計算書

（3）サービス区分

ア 第三者評価推進委員会事業

5. 基本財産の増減の内容及び金額

該当なし

6. 基本金又は国庫補助金等特別積立金の取崩し

該当なし

7. 担保に供している資産

該当なし

8. 固定資産の取得価額、減価償却累計額及び当期末残高

該当なし

9. 債権額、徴収不能引当金の当期末残高、債権の当期末残高

該当なし

10. 満期保有目的の債券の内訳並びに帳簿価額、時価及び評価損益

該当なし

11. 重要な後発事象

該当なし

12. その他社会福祉法人の資金収支及び純資産増減の状況並びに資産、負債及び純資産の状態を明らかにするために必要な事項

該当なし

第三者評価事業拠点区分 貸借対照表

社会福祉法人名 (社福) 青森県社会福祉協議会

0037
第三者評価事業

令和 2年 3月31日現在

(単位：円)

親会計合算

資 産 の 部				負 債 の 部			
科 目	当 年 度 末	前 年 度 末	増 減	科 目	当 年 度 末	前 年 度 末	増 減
流動資産	9,128,625	9,150,240	△21,615	流動負債	4,031,070	114,802	3,916,268
現金預金	9,128,625	9,150,240	△21,615	事業未払金	31,070	114,802	△83,732
固定資産	0	21,627	△21,627	事業未払金	4,000,000	0	4,000,000
基本財産	0	0	0	固定負債	0	0	0
その他の固定資産	0	21,627	△21,627	負債の部合計	4,031,070	114,802	3,916,268
器具及び備品	0	115,344	△115,344	純 資 産 の 部			
器具及び備品減価償却 累計額	0	△93,717	93,717	次期繰越活動増減差額	5,097,555	9,057,065	△3,959,510
				次期繰越活動増減差額 (うち当期活動増減差額)	5,097,555 △3,959,510	9,057,065 801,735	△3,959,510 △4,761,245
				純資産の部合計	5,097,555	9,057,065	△3,959,510
資産の部合計	9,128,625	9,171,867	△43,242	負債及び純資産の部合計	9,128,625	9,171,867	△43,242

財務諸表に対する注記（第三者評価事業拠点区分）

1. 重要な会計方針

（1）有価証券の評価基準及び評価方法

満期保有目的の債券以外の有価証券で時価のあるもの - 決算日の市場価格に基づく時価法

（2）棚卸資産の評価基準及び評価方法

棚卸資産は、個別法に基づく原価法により評価する。

（3）固定資産の減価償却方法

①有形固定資産

定額法による原価償却を実施する。

②無形固定資産

定額法による原価償却を実施する。

③リース資産（所有権移転ファイナンス・リース）

定額法による原価償却を実施する。

④リース資産（所有権移転外ファイナンス・リース）

定額法による原価償却を実施する。

（4）引当金の計上基準

- ・退職給付引当金 - 役職員に対して将来支給する退職金のうち、本会が負担する青森県民間社会福祉事業職員共済制度掛金累計額及び、本会職員退職金の支給に関する規程に基づく期末要支給額

2. 重要な会計方針の変更

該当なし

3. 採用する退職給付制度

青森県民間社会福祉事業職員共済制度

4. 拠点が作成する財務諸表等とサービス区分

当拠点区分において作成する財務諸表は以下のとおりになっている。

（1）拠点区分の財務諸表（第一号の四様式、第二号の四様式、第三号の四様式）

（2）以下の附属明細書

- ・別紙 3 ⑧ 基本財産及びその他の固定資産の明細書
- ・別紙 3 ⑨ 引当金明細書
- ・別紙 3 ⑩ 拠点区分資金収支明細書
- ・別紙 3 ⑩-1 サービス区分資金収支計算書
- ・別紙 3 ⑪ 拠点区分事業活動明細書
- ・別紙 3 ⑪-1 サービス区分事業活動計算書
- ・別紙 3 ⑫ 積立金積立資産明細書

（3）サービス区分

- ア 第三者評価事業
- イ 地域密着型外部評価事業

5. 基本財産の増減の内容及び金額

該当なし

6. 基本金又は国庫補助金等特別積立金の取崩し

該当なし

7. 担保に供している資産

該当なし

8. 固定資産の取得価額、減価償却累計額及び当期末残高

該当なし

9. 債権額、徴収不能引当金の当期末残高、債権の当期末残高

該当なし

10. 満期保有目的の債券の内訳並びに帳簿価額、時価及び評価損益

該当なし

11. 重要な後発事象

該当なし

12. その他社会福祉法人の資金収支及び純資産増減の状況並びに資産、負債及び純資産の状態を明らかにするために必要な事項

該当なし

介護サービス情報公表センター事業拠点区分 貸借対照表

社会福祉法人名 (社福) 青森県社会福祉協議会

0039
介護サービス情報公表センター事業

令和 2年 3月31日現在

(単位：円)

親会計合算

資 産 の 部				負 債 の 部			
科 目	当 年 度 末	前 年 度 末	増 減	科 目	当 年 度 末	前 年 度 末	増 減
流動資産	295,631	287,817	7,814	流動負債	294,974	287,160	7,814
現金預金	295,631	287,817	7,814	事業未払金	205,974	287,160	△81,186
固定資産	212,827	269,547	△56,720	事業未払金	89,000	0	89,000
基本財産	0	0	0	固定負債	0	0	0
その他の固定資産	212,827	269,547	△56,720	負債の部合計	294,974	287,160	7,814
器具及び備品	1,396,737	1,396,737	0	純 資 産 の 部			
器具及び備品減価償却 累計額	△1,183,910	△1,127,190	△56,720	次期繰越活動増減差額	213,484	270,204	△56,720
				次期繰越活動増減差額	213,484	270,204	△56,720
				(うち当期活動増減差額)	△56,720	△56,720	0
				純資産の部合計	213,484	270,204	△56,720
資産の部合計	508,458	557,364	△48,906	負債及び純資産の部合計	508,458	557,364	△48,906

財務諸表に対する注記（介護サービス情報公表センター事業拠点区分）

1. 重要な会計方針

(1) 有価証券の評価基準及び評価方法

満期保有目的の債券以外の有価証券で時価のあるもの - 決算日の市場価格に基づく時価法

(2) 棚卸資産の評価基準及び評価方法

棚卸資産は、個別法に基づく原価法により評価する。

(3) 固定資産の減価償却方法

①有形固定資産

定額法による原価償却を実施する。

②無形固定資産

定額法による原価償却を実施する。

③リース資産（所有権移転ファイナンス・リース）

定額法による原価償却を実施する。

④リース資産（所有権移転外ファイナンス・リース）

定額法による原価償却を実施する。

(4) 引当金の計上基準

- ・退職給付引当金 - 役職員に対して将来支給する退職金のうち、本会が負担する青森県民間社会福祉事業職員共済制度掛金累計額及び、本会職員退職金の支給に関する規程に基づく期末要支給額

2. 重要な会計方針の変更

該当なし

3. 採用する退職給付制度

青森県民間社会福祉事業職員共済制度及び本会職員退職金の支給に関する規程に基づく退職金制度

4. 拠点が作成する財務諸表等とサービス区分

当拠点区分において作成する財務諸表は以下のとおりになっている。

(1) 拠点区分の財務諸表（第一号の四様式、第二号の四様式、第三号の四様式）

(2) 以下の附属明細書

- ・別紙 3 ⑧ 基本財産及びその他の固定資産の明細書
- ・別紙 3 ⑨ 引当金明細書
- ・別紙 3 ⑩ 拠点区分資金収支明細書
- ・別紙 3 ⑩-1 サービス区分資金収支計算書
- ・別紙 3 ⑪ 拠点区分事業活動明細書
- ・別紙 3 ⑪-1 サービス区分事業活動計算書
- ・別紙 3 ⑫ 積立金積立資産明細書

(3) サービス区分

ア 介護サービス情報公表センター事業

5. 基本財産の増減の内容及び金額

該当なし

6. 基本金又は国庫補助金等特別積立金の取崩し

該当なし

7. 担保に供している資産

該当なし

8. 固定資産の取得価額、減価償却累計額及び当期末残高

固定資産の取得価格、減価償却累計額及び当期末残高は以下のとおりである。

(単位：円)

資産の種類	取得価格	減価償却累計額	当期末残高
器具及び備品	1,396,737	1,183,910	212,827
小計	1,396,737	1,183,910	212,827

9. 債権額、徴収不能引当金の当期末残高、債権の当期末残高

該当なし

10. 満期保有目的の債券の内訳並びに帳簿価額、時価及び評価損益

該当なし

11. 重要な後発事象

該当なし

12. その他社会福祉法人の資金収支及び純資産増減の状況並びに資産、負債及び純資産の状態を明らかにするために必要な事項

該当なし

地域生活定着支援事業拠点区分 貸借対照表

社会福祉法人名 (社福) 青森県社会福祉協議会

0043
地域生活定着支援事業

令和 2年 3月31日現在

(単位：円)

親会計合算

資 産 の 部				負 債 の 部			
科 目	当 年 度 末	前 年 度 末	増 減	科 目	当 年 度 末	前 年 度 末	増 減
流動資産	597,981	528,389	69,592	流動負債	597,981	528,389	69,592
現金預金	597,981	528,389	69,592	事業未払金	119,416	528,389	△408,973
固定資産	1	1	0	事業未払金	478,565	0	478,565
基本財産	0	0	0	固定負債	0	0	0
その他の固定資産	1	1	0	負債の部合計	597,981	528,389	69,592
器具及び備品	126,576	126,576	0	純 資 産 の 部			
器具及び備品減価償却 累計額	△126,575	△126,575	0	次期繰越活動増減差額	1	1	0
				次期繰越活動増減差額 (うち当期活動増減差額)	1 0	1 △29,006	0 29,006
				純資産の部合計	1	1	0
資産の部合計	597,982	528,390	69,592	負債及び純資産の部合計	597,982	528,390	69,592

財務諸表に対する注記（地域生活定着支援事業拠点区分）

1. 重要な会計方針

(1) 有価証券の評価基準及び評価方法

満期保有目的の債券以外の有価証券で時価のあるもの - 決算日の市場価格に基づく時価法

(2) 棚卸資産の評価基準及び評価方法

棚卸資産は、個別法に基づく原価法により評価する。

(3) 固定資産の減価償却方法

①有形固定資産

定額法による原価償却を実施する。

②無形固定資産

定額法による原価償却を実施する。

③リース資産（所有権移転ファイナンス・リース）

定額法による原価償却を実施する。

④リース資産（所有権移転外ファイナンス・リース）

定額法による原価償却を実施する。

(4) 引当金の計上基準

- ・退職給付引当金 - 役職員に対して将来支給する退職金のうち、本会が負担する青森県民間社会福祉事業職員共済制度掛金累計額及び、本会職員退職金の支給に関する規程に基づく期末要支給額

2. 重要な会計方針の変更

該当なし

3. 採用する退職給付制度

青森県民間社会福祉事業職員共済制度及び本会職員退職金の支給に関する規程に基づく退職金制度

4. 拠点が作成する財務諸表等とサービス区分

当拠点区分において作成する財務諸表は以下のとおりになっている。

(1) 拠点区分の財務諸表（第一号の四様式、第二号の四様式、第三号の四様式）

(2) 以下の附属明細書

- ・別紙 3 ④ 事業区分間及び拠点区分間繰入金明細書
- ・別紙 3 ⑧ 基本財産及びその他の固定資産の明細書
- ・別紙 3 ⑨ 引当金明細書
- ・別紙 3 ⑩ 拠点区分資金収支明細書
- ・別紙 3 ⑩-1 サービス区分資金収支計算書
- ・別紙 3 ⑪ 拠点区分事業活動明細書
- ・別紙 3 ⑪-1 サービス区分事業活動計算書
- ・別紙 3 ⑫ 積立金積立資産明細書

(3) サービス区分

ア 地域生活定着支援事業

5. 基本財産の増減の内容及び金額

該当なし

6. 基本金又は国庫補助金等特別積立金の取崩し

該当なし

7. 担保に供している資産

該当なし

8. 固定資産の取得価額、減価償却累計額及び当期末残高

固定資産の取得価格、減価償却累計額及び当期末残高は以下のとおりである。

(単位：円)

資産の種類	取得価格	減価償却累計額	当期末残高
器具及び備品	126,576	126,575	1
小計	126,576	126,575	1

9. 債権額、徴収不能引当金の当期末残高、債権の当期末残高

該当なし

10. 満期保有目的の債券の内訳並びに帳簿価額、時価及び評価損益

該当なし

11. 重要な後発事象

該当なし

12. その他社会福祉法人の資金収支及び純資産増減の状況並びに資産、負債及び純資産の状態を明らかにするために必要な事項

該当なし

障害者権利擁護事業拠点区分 貸借対照表

社会福祉法人名 (社福) 青森県社会福祉協議会

0045
障害者権利擁護事業

令和 2年 3月31日現在

(単位：円)

親会計合算

資 産 の 部				負 債 の 部			
科 目	当 年 度 末	前 年 度 末	増 減	科 目	当 年 度 末	前 年 度 末	増 減
流動資産	168,130	48,088	120,042	流動負債	168,130	48,088	120,042
現金預金	168,130	48,088	120,042	事業未払金	73,348	48,088	25,260
固定資産	0	0	0	事業未払金	94,782	0	94,782
基本財産	0	0	0	固定負債	0	0	0
その他の固定資産	0	0	0	負債の部合計	168,130	48,088	120,042
				純 資 産 の 部			
				次期繰越活動増減差額	0	0	0
				次期繰越活動増減差額	0	0	0
				(うち当期活動増減差額)	0	0	0
				純資産の部合計	0	0	0
資産の部合計	168,130	48,088	120,042	負債及び純資産の部合計	168,130	48,088	120,042

財務諸表に対する注記（障害者権利擁護事業拠点区分）

1. 重要な会計方針

（1）有価証券の評価基準及び評価方法

満期保有目的の債券以外の有価証券で時価のあるもの - 決算日の市場価格に基づく時価法

（2）棚卸資産の評価基準及び評価方法

棚卸資産は、個別法に基づく原価法により評価する。

（3）固定資産の減価償却方法

①有形固定資産

定額法による原価償却を実施する。

②無形固定資産

定額法による原価償却を実施する。

③リース資産（所有権移転ファイナンス・リース）

定額法による原価償却を実施する。

④リース資産（所有権移転外ファイナンス・リース）

定額法による原価償却を実施する。

（4）引当金の計上基準

- ・退職給付引当金 - 役職員に対して将来支給する退職金のうち、本会が負担する青森県民間社会福祉事業職員共済制度掛金累計額及び、本会職員退職金の支給に関する規程に基づく期末要支給額

2. 重要な会計方針の変更

該当なし

3. 採用する退職給付制度

青森県民間社会福祉事業職員共済制度

4. 拠点が作成する財務諸表等とサービス区分

当拠点区分において作成する財務諸表は以下のとおりになっている。

（1）拠点区分の財務諸表（第一号の四様式、第二号の四様式、第三号の四様式）

（2）以下の附属明細書

- ・別紙 3④ 事業区分間及び拠点区分間繰入金明細書
- ・別紙 3⑧ 基本財産及びその他の固定資産の明細書
- ・別紙 3⑨ 引当金明細書
- ・別紙 3⑩ 拠点区分資金収支明細書
- ・別紙 3⑩-1 サービス区分資金収支計算書
- ・別紙 3⑪ 拠点区分事業活動明細書
- ・別紙 3⑪-1 サービス区分事業活動計算書
- ・別紙 3⑫ 積立金積立資産明細書

（3）サービス区分

ア 障害者権利擁護センター運営事業

5. 基本財産の増減の内容及び金額

該当なし

6. 基本金又は国庫補助金等特別積立金の取崩し

該当なし

7. 担保に供している資産

該当なし

8. 固定資産の取得価額、減価償却累計額及び当期末残高

該当なし

9. 債権額、徴収不能引当金の当期末残高、債権の当期末残高

該当なし

10. 満期保有目的の債券の内訳並びに帳簿価額、時価及び評価損益

該当なし

11. 重要な後発事象

該当なし

12. その他社会福祉法人の資金収支及び純資産増減の状況並びに資産、負債及び純資産の状態を明らかにするために必要な事項

該当なし

生活困窮者支援事業拠点区分 貸借対照表

社会福祉法人名 (社福) 青森県社会福祉協議会

0047
生活困窮者支援事業

令和 2年 3月31日現在

(単位：円)

親会計合算

資 産 の 部				負 債 の 部			
科 目	当 年 度 末	前 年 度 末	増 減	科 目	当 年 度 末	前 年 度 末	増 減
流動資産	1,010,332	2,123,123	△1,112,791	流動負債	1,010,332	2,123,123	△1,112,791
現金預金	897,079	2,094,337	△1,197,258	事業未払金	519,209	2,123,123	△1,603,914
事業未収金	113,253	28,786	84,467	事業未払金	491,123	0	491,123
固定資産	1,139,677	201,440	938,237	固定負債	0	0	0
基本財産	0	0	0	負債の部合計	1,010,332	2,123,123	△1,112,791
その他の固定資産	1,139,677	201,440	938,237	純 資 産 の 部			
器具及び備品	1,579,430	588,330	991,100	次期繰越活動増減差額	1,139,677	201,440	938,237
器具及び備品減価償却				次期繰越活動増減差額	1,139,677	201,440	938,237
累計額	△439,753	△386,890	△52,863	(うち当期活動増減差額)	938,237	78,477	859,760
				純資産の部合計	1,139,677	201,440	938,237
資産の部合計	2,150,009	2,324,563	△174,554	負債及び純資産の部合計	2,150,009	2,324,563	△174,554

財務諸表に対する注記（生活困窮者支援事業拠点区分）

1. 重要な会計方針

(1) 有価証券の評価基準及び評価方法

満期保有目的の債券以外の有価証券で時価のあるもの - 決算日の市場価格に基づく時価法

(2) 棚卸資産の評価基準及び評価方法

棚卸資産は、個別法に基づく原価法により評価する。

(3) 固定資産の減価償却方法

①有形固定資産

定額法による原価償却を実施する。

②無形固定資産

定額法による原価償却を実施する。

③リース資産（所有権移転ファイナンス・リース）

定額法による原価償却を実施する。

④リース資産（所有権移転外ファイナンス・リース）

定額法による原価償却を実施する。

(4) 引当金の計上基準

- ・退職給付引当金 - 役職員に対して将来支給する退職金のうち、本会が負担する青森県民間社会福祉事業職員共済制度掛金累計額及び、本会職員退職金の支給に関する規程に基づく期末要支給額

2. 重要な会計方針の変更

該当なし

3. 採用する退職給付制度

青森県民間社会福祉事業職員共済制度及び本会職員退職金の支給に関する規程に基づく退職金制度

4. 拠点が作成する財務諸表等とサービス区分

当拠点区分において作成する財務諸表は以下のとおりになっている。

(1) 拠点区分の財務諸表（第一号の四様式、第二号の四様式、第三号の四様式）

(2) 以下の附属明細書

- ・別紙 3 ④ 事業区分間及び拠点区分間繰入金明細書
- ・別紙 3 ⑧ 基本財産及びその他の固定資産の明細書
- ・別紙 3 ⑨ 引当金明細書
- ・別紙 3 ⑩ 拠点区分資金収支明細書
- ・別紙 3 ⑩-1 サービス区分資金収支計算書
- ・別紙 3 ⑪ 拠点区分事業活動明細書
- ・別紙 3 ⑪-1 サービス区分事業活動計算書
- ・別紙 3 ⑫ 積立金積立資産明細書

(3) サービス区分

ア 生活困窮者自立相談支援事業

5. 基本財産の増減の内容及び金額

該当なし

6. 基本金又は国庫補助金等特別積立金の取崩し

該当なし

7. 担保に供している資産

該当なし

8. 固定資産の取得価額、減価償却累計額及び当期末残高

固定資産の取得価格、減価償却累計額及び当期末残高は以下のとおりである。

(単位：円)

資産の種類	取得価格	減価償却累計額	当期末残高
器具及び備品	1,579,430	439,753	1,139,677
小計	1,579,430	439,753	1,139,677

9. 債権額、徴収不能引当金の当期末残高、債権の当期末残高

	債権額	徴収不能引当金の当期末残高	当期末残高
事業未収金	113,253	0	113,253
合計	113,253	0	113,253

10. 満期保有目的の債券の内訳並びに帳簿価額、時価及び評価損益

該当なし

11. 重要な後発事象

該当なし

12. その他社会福祉法人の資金収支及び純資産増減の状況並びに資産、負債及び純資産の状態を明らかにするために必要な事項

該当なし

障害福祉サービス等人材育成事業拠点区分 貸借対照表

社会福祉法人名 (社福) 青森県社会福祉協議会

0048
障害福祉サービス等人材育成事業

令和 2年 3月31日現在

(単位：円)

親会計合算

資 産 の 部				負 債 の 部			
科 目	当 年 度 末	前 年 度 末	増 減	科 目	当 年 度 末	前 年 度 末	増 減
流動資産	301,460	294,801	6,659	流動負債	301,233	294,676	6,557
現金預金	301,460	284,801	16,659	事業未払金	262,233	294,676	△32,443
事業未収金	0	10,000	△10,000	事業未払金	39,000	0	39,000
固定資産	67,686	130,164	△62,478	固定負債	0	0	0
基本財産	0	0	0	負債の部合計	301,233	294,676	6,557
その他の固定資産	67,686	130,164	△62,478	純 資 産 の 部			
器具及び備品	249,912	249,912	0	次期繰越活動増減差額	67,913	130,289	△62,376
器具及び備品減価償却				次期繰越活動増減差額	67,913	130,289	△62,376
累計額	△182,226	△119,748	△62,478	(うち当期活動増減差額)	△62,376	△62,385	9
				純資産の部合計	67,913	130,289	△62,376
資産の部合計	369,146	424,965	△55,819	負債及び純資産の部合計	369,146	424,965	△55,819

財務諸表に対する注記（障害福祉サービス等人材育成事業拠点区分）

1. 重要な会計方針

(1) 有価証券の評価基準及び評価方法

満期保有目的の債券以外の有価証券で時価のあるもの - 決算日の市場価格に基づく時価法

(2) 棚卸資産の評価基準及び評価方法

棚卸資産は、個別法に基づく原価法により評価する。

(3) 固定資産の減価償却方法

①有形固定資産

定額法による原価償却を実施する。

②無形固定資産

定額法による原価償却を実施する。

③リース資産（所有権移転ファイナンス・リース）

定額法による原価償却を実施する。

④リース資産（所有権移転外ファイナンス・リース）

定額法による原価償却を実施する。

(4) 引当金の計上基準

- ・退職給付引当金 - 役職員に対して将来支給する退職金のうち、本会が負担する青森県民間社会福祉事業職員共済制度掛金累計額及び、本会職員退職金の支給に関する規程に基づく期末要支給額

2. 重要な会計方針の変更

該当なし

3. 採用する退職給付制度

青森県民間社会福祉事業職員共済制度及び本会職員退職金の支給に関する規程に基づく退職金制度

4. 拠点が作成する財務諸表等とサービス区分

当拠点区分において作成する財務諸表は以下のとおりになっている。

(1) 拠点区分の財務諸表（第一号の四様式、第二号の四様式、第三号の四様式）

(2) 以下の附属明細書

- ・別紙 3 ④ 事業区分間及び拠点区分間繰入金明細書
- ・別紙 3 ⑧ 基本財産及びその他の固定資産の明細書
- ・別紙 3 ⑨ 引当金明細書
- ・別紙 3 ⑩ 拠点区分資金収支明細書
- ・別紙 3 ⑩-1 サービス区分資金収支計算書
- ・別紙 3 ⑪ 拠点区分事業活動明細書
- ・別紙 3 ⑪-1 サービス区分事業活動計算書
- ・別紙 3 ⑫ 積立金積立資産明細書

(3) サービス区分

ア 障害福祉サービス等人材育成事業拠点区分

5. 基本財産の増減の内容及び金額

該当なし

6. 基本金又は国庫補助金等特別積立金の取崩し

該当なし

7. 担保に供している資産

該当なし

8. 固定資産の取得価額、減価償却累計額及び当期末残高

固定資産の取得価格、減価償却累計額及び当期末残高は以下のとおりである。

(単位：円)

資産の種類	取得価格	減価償却累計額	当期末残高
器具及び備品	249,912	182,226	67,686
小計	249,912	182,226	67,686

9. 債権額、徴収不能引当金の当期末残高、債権の当期末残高

該当なし

10. 満期保有目的の債券の内訳並びに帳簿価額、時価及び評価損益

該当なし

11. 重要な後発事象

該当なし

12. その他社会福祉法人の資金収支及び純資産増減の状況並びに資産、負債及び純資産の状態を明らかにするために必要な事項

該当なし

社会福祉事業職員共済事業拠点区分 貸借対照表

社会福祉法人名 (社福) 青森県社会福祉協議会

0051
社会福祉事業職員共済事業

令和 2年 3月31日現在

(単位：円)

親会計合算

資 産 の 部				負 債 の 部			
科 目	当 年 度 末	前 年 度 末	増 減	科 目	当 年 度 末	前 年 度 末	増 減
流動資産	111,449,681	109,387,285	2,062,396	流動負債	2,102,376	3,113,232	△1,010,856
現金預金	0	1,016,042	△1,016,042	事業未払金	1,047,874	1,016,042	31,832
事業未収金	86,798,151	85,733,683	1,064,468	1年以内返済予定リース債務	1,054,502	2,097,190	△1,042,688
1年以内回収予定長期貸付金	24,651,530	22,637,560	2,013,970	固定負債	10,460,853,226	10,357,653,808	103,199,418
固定資産	10,351,505,921	10,251,379,755	100,126,166	リース債務	0	1,054,502	△1,054,502
基本財産	0	0	0	退職共済預り金	10,460,853,226	10,356,599,306	104,253,920
その他の固定資産	10,351,505,921	10,251,379,755	100,126,166	負債の部合計	10,462,955,602	10,360,767,040	102,188,562
器具及び備品	333,900	333,900	0	純 資 産 の 部			
器具及び備品減価償却累計額	△333,898	△333,898	0	次期繰越活動増減差額	0	0	0
有形リース資産	3,151,692	3,151,692	0	次期繰越活動増減差額(うち当期活動増減差額)	0	53,421,447	△53,421,447
有形リース資産減価償却累計額	△2,097,190	0	△2,097,190	純資産の部合計	0	0	0
長期貸付金	64,776,801	67,150,071	△2,373,270				
退職共済事業管理資産	10,285,674,616	10,181,077,990	104,596,626				
資産の部合計	10,462,955,602	10,360,767,040	102,188,562	負債及び純資産の部合計	10,462,955,602	10,360,767,040	102,188,562

財務諸表に対する注記（社会福祉事業職員共済事業拠点区分）

1. 重要な会計方針

(1) 有価証券の評価基準及び評価方法

満期保有目的の債券以外の有価証券で時価のあるもの - 決算日の市場価格に基づく時価法

(2) 棚卸資産の評価基準及び評価方法

棚卸資産は、個別法に基づく原価法により評価する。

(3) 固定資産の減価償却方法

①有形固定資産

定額法による原価償却を実施する。

②無形固定資産

定額法による原価償却を実施する。

③リース資産（所有権移転ファイナンス・リース）

定額法による原価償却を実施する。

④リース資産（所有権移転外ファイナンス・リース）

定額法による原価償却を実施する。

(4) 引当金の計上基準

- ・退職給付引当金 - 役職員に対して将来支給する退職金のうち、本会が負担する青森県民間社会福祉事業職員共済制度掛金累計額及び、本会職員退職金の支給に関する規程に基づく期末要支給額

2. 重要な会計方針の変更

該当なし

3. 採用する退職給付制度

青森県民間社会福祉事業職員共済制度及び本会職員退職金の支給に関する規程に基づく退職金制度

4. 拠点が作成する財務諸表等とサービス区分

当拠点区分において作成する財務諸表は以下のとおりになっている。

(1) 拠点区分の財務諸表（第一号の四様式、第二号の四様式、第三号の四様式）

(2) 以下の附属明細書

- ・別紙 3 ④ 事業区分間及び拠点区分間繰入金明細書
- ・別紙 3 ⑧ 基本財産及びその他の固定資産の明細書
- ・別紙 3 ⑨ 引当金明細書
- ・別紙 3 ⑩ 拠点区分資金収支明細書
- ・別紙 3 ⑩-1 サービス区分資金収支計算書
- ・別紙 3 ⑪ 拠点区分事業活動明細書
- ・別紙 3 ⑪-1 サービス区分事業活動計算書
- ・別紙 3 ⑫ 積立金積立資産明細書

(3) サービス区分

ア 民間社会福祉事業職員共済事業

5. 基本財産の増減の内容及び金額

該当なし

6. 基本金又は国庫補助金等特別積立金の取崩し

該当なし

7. 担保に供している資産

該当なし

8. 固定資産の取得価額、減価償却累計額及び当期末残高

固定資産の取得価格、減価償却累計額及び当期末残高は以下のとおりである。

(単位：円)

資産の種類	取得価格	減価償却累計額	当期末残高
器具及び備品	333,900	333,898	2
有形リース資産	3,151,692	2,097,190	1,054,502
小計	3,485,592	2,431,088	1,054,504

9. 債権額、徴収不能引当金の当期末残高、債権の当期末残高

	債権額	徴収不能引当金の当期末残高	当期末残高
職員共済貸付金	89,428,331	0	89,428,331
事業未収金	86,798,151	0	86,798,151
合計	176,226,482	0	176,226,482

10. 満期保有目的の債券の内訳並びに帳簿価額、時価及び評価損益

該当なし

11. 重要な後発事象

該当なし

12. その他社会福祉法人の資金収支及び純資産増減の状況並びに資産、負債及び純資産の状態を明らかにするために必要な事項

該当なし

介護福祉士修学資金等貸付事業拠点区分 貸借対照表

社会福祉法人名 (社福) 青森県社会福祉協議会

0053
介護福祉士修学資金等貸付事業

令和 2年 3月31日現在

(単位：円)

親会計合算

資 産 の 部				負 債 の 部			
科 目	当 年 度 末	前 年 度 末	増 減	科 目	当 年 度 末	前 年 度 末	増 減
流動資産	496,039,930	553,316,232	△57,276,302	流動負債	425,598	1,316,165	△890,567
現金預金	482,364,140	538,384,313	△56,020,173	事業未払金	425,102	1,316,165	△891,063
事業未収金	17,686	689,052	△671,366	事業未払金	496	0	496
未収補助金	8,707,414	11,921,077	△3,213,663	固定負債	0	0	0
1年以内回収予定長期貸付金	4,950,690	2,321,790	2,628,900	負債の部合計	425,598	1,316,165	△890,567
固定資産	484,355,661	427,052,948	57,302,713	純 資 産 の 部			
基本財産	0	0	0	国庫補助金等特別積立金	946,805,590	904,549,282	42,256,308
その他の固定資産	484,355,661	427,052,948	57,302,713	国庫補助金等特別積立金			
器具及び備品	179,550	179,550	0	金	946,805,590	904,549,282	42,256,308
器具及び備品減価償却累計額	△179,549	△179,549	0	その他の積立金	55,000,000	55,000,000	0
長期貸付金	432,645,436	375,136,723	57,508,713	介護福祉士修学資金等積立金	55,000,000	55,000,000	0
徴収不能引当金	△3,289,776	△3,083,776	△206,000	次期繰越活動増減差額	△21,835,597	19,503,733	△41,339,330
介護福祉士修学資金等積立資産	55,000,000	55,000,000	0	次期繰越活動増減差額(うち当期活動増減差額)	△21,835,597	19,503,733	△41,339,330
資産の部合計	980,395,591	980,369,180	26,411	純資産の部合計	979,969,993	979,053,015	916,978
				負債及び純資産の部合計	980,395,591	980,369,180	26,411

財務諸表に対する注記（介護福祉士等修学資金貸付事業拠点区分）

1. 重要な会計方針

(1) 有価証券の評価基準及び評価方法

満期保有目的の債券以外の有価証券で時価のあるもの - 決算日の市場価格に基づく時価法

(2) 棚卸資産の評価基準及び評価方法

棚卸資産は、個別法に基づく原価法により評価する。

(3) 固定資産の減価償却方法

①有形固定資産

定額法による原価償却を実施する。

②無形固定資産

定額法による原価償却を実施する。

③リース資産（所有権移転ファイナンス・リース）

定額法による原価償却を実施する。

④リース資産（所有権移転外ファイナンス・リース）

定額法による原価償却を実施する。

(4) 引当金の計上基準

- ・退職給付引当金 - 役職員に対して将来支給する退職金のうち、本会が負担する青森県民間社会福祉事業職員共済制度掛金累計額及び、本会職員退職金の支給に関する規程に基づく期末要支給額
- ・徴収不能引当金 - 金銭債権のうち、徴収不能のおそれがあるものの見込額

2. 重要な会計方針の変更

該当なし

3. 採用する退職給付制度

青森県民間社会福祉事業職員共済制度及び本会職員退職金の支給に関する規程に基づく退職金制度

4. 拠点が作成する財務諸表等とサービス区分

当拠点区分において作成する財務諸表は以下のとおりになっている。

(1) 拠点区分の財務諸表（第一号の四様式、第二号の四様式、第三号の四様式）

(2) 以下の附属明細書

- ・別紙 3 ③ 補助金事業等収益明細書
- ・別紙 3 ④ 事業区分間及び拠点区分間繰入金明細書
- ・別紙 3 ⑦ 国庫補助金等特別積立金明細書
- ・別紙 3 ⑧ 基本財産及びその他の固定資産の明細書
- ・別紙 3 ⑨ 引当金明細書
- ・別紙 3 ⑩ 拠点区分資金収支明細書
- ・別紙 3 ⑩-1 サービス区分資金収支計算書
- ・別紙 3 ⑪ 拠点区分事業活動明細書
- ・別紙 3 ⑪-1 サービス区分事業活動計算書
- ・別紙 3 ⑫ 積立金積立資産明細書

(3) サービス区分

- ア 介護福祉士等修学資金貸付事業
- イ 保育士等修学資金貸付事業
- ウ ひとり親家庭高等職業訓練促進資金貸付事業

5. 基本財産の増減の内容及び金額

該当なし

6. 基本金又は国庫補助金等特別積立金の取崩し

(1) 介護福祉士等修学資金貸付事業拠点区分

国庫補助金等特別積立金 91,491,084 円を取り崩した。

(2) 保育士修学資金貸付事業拠点区分

国庫補助金等特別積立金 13,077,743 円を取り崩した。

(3) ひとり親家庭高等職業訓練促進資金貸付事業拠点区分

国庫補助金等特別積立金 1,417,943 円を取り崩した。

7. 担保に供している資産

該当なし

8. 固定資産の取得価額、減価償却累計額及び当期末残高

固定資産の取得価格、減価償却累計額及び当期末残高は以下のとおりである。

(単位：円)

資産の種類	取得価格	減価償却累計額	当期末残高
器具及び備品	179,550	179,549	1
小計	179,550	179,549	1

9. 債権額、徴収不能引当金の当期末残高、債権の当期末残高

	債権額	徴収不能引当金の当期末残高	当期末残高
介護福祉士等修学資金貸付金	270,102,923	3,289,776	266,813,147
介護福祉士実務者研修受講資金貸付金	46,096,336	0	46,096,336
離職介護人材再就職準備金貸付金	7,160,000	0	7,160,000
保育士修学資金貸付金	84,763,850	0	84,763,850
潜在保育士再就職準備金貸付金	12,900,000	0	12,900,000
入学準備金貸付金	13,773,017	0	13,773,017
就職準備金	2,800,000	0	2,800,000
事業未収金	17,686	0	17,686
未収補助金	8,707,414	0	8,707,414
合計	446,321,226	3,289,776	443,031,450

10. 満期保有目的の債券の内訳並びに帳簿価額、時価及び評価損益

該当なし

11. 重要な後発事象

該当なし

12. その他社会福祉法人の資金収支及び純資産増減の状況並びに資産、負債及び純資産の状態を明らかにするために必要な事項

(1) 国庫補助金等特別積立金について

【法人単位貸借対照表に係る国庫補助金等特別積立金内訳】

(単位：円)

拠点区分	前期繰越額	当期積増額	当期取崩額	当期末残高
介護福祉士修学資金等貸付事業	664,035,726	0	31,208,848	632,826,878
保育士修学資金等貸付事業 (過年度修正収益 46,459,000 円含)	213,762,756	46,459,000	16,800,780	243,420,976
ひとり親家庭高等職業訓練 促進資金貸付事業 (過年度修正収益 1,620,001 円含)	26,750,800	45,231,001	1,424,065	70,557,736
合計	904,549,282	91,690,001	49,433,693	946,805,590

生活福祉資金会計

資金収支計算書(合算)

社会福祉法人名 (社福)青森県社会福祉協議会

(自)平成 31年 4月 1日 (至)令和 2年 3月31日

(平成 31年度)

(単位:円)

勘定科目		予算(A)	決算(B)	差異(A)-(B)	備考
事業活動による収支	収				
	經常経費補助金収入	20,157,000	20,157,000	0	
	貸付事業収入	187,171,000	171,705,282	15,465,718	
	受取利息配当金収入	242,000	228,063	13,937	
	事業活動収入計(1)	207,570,000	192,090,345	15,479,655	
	支				
	人件費支出	18,242,000	17,960,485	281,515	
	事業費支出	12,226,000	11,825,465	400,535	
	事務費支出	10,859,000	9,691,507	1,167,493	
	貸付事業支出	160,779,000	44,048,231	116,730,769	
流動資産評価損等による資金減少額	600,000	28,735	571,265		
事業活動支出計(2)	202,706,000	83,554,423	119,151,577		
事業活動資金収支差額(3)=(1)-(2)	4,864,000	108,535,922	△ 103,671,922		
施設整備等による収支	収				
	施設整備等収入計(4)	0	0	0	
	支				
	施設整備等支出計(5)	0	0	0	
施設整備等資金収支差額(6)=(4)-(5)	0	0	0		
その他の活動による収支	収				
	積立資産取崩収入	18,907,000	7,501,991	11,405,009	
	生活福祉資金会計長期借入金収入	5,000,000	5,000,000	0	
	生活福祉資金会計繰入金収入	19,281,000	19,281,000	0	
	要保護世帯向け不動産担保型生活資金会計繰入金収入	5,000	325	4,675	
	その他の活動による収入	0	202,000,000	△ 202,000,000	
	その他の活動収入計(7)	43,193,000	233,783,316	△ 190,590,316	
	支				
	積立資産支出	6,163,000	6,154,900	8,100	
	要保護世帯向け不動産担保型生活資金会計長期貸付金支出	5,000,000	5,000,000	0	
一般会計繰入金支出	249,000	249,000	0		
生活福祉資金貸付事務費会計繰入金支出	19,286,000	19,281,325	4,675		
国庫補助金等返還金支出	11,824,000	11,824,000	0		
その他の活動支出計(8)	42,522,000	42,509,225	12,775		
その他の活動資金収支差額(9)=(7)-(8)	671,000	191,274,091	△ 190,603,091		
予備費支出(10)	0	—	—		
当期資金収支差額合計(11)=(3)+(6)+(9)-(10)	5,535,000	299,810,013	△ 294,275,013		
前期末支払資金残高(12)	2,158,528,000	2,158,528,806	△ 806		
当期末支払資金残高(11)+(12)	2,164,063,000	2,458,338,819	△ 294,275,819		

事業活動計算書(合算)

社会福祉法人名 (社福)青森県社会福祉協議会

(自)平成 31年 4月 1日 (至)令和 2年 3月31日
(平成 31年度)

(単位:円)

		勘定科目	当年度決算(A)	前年度決算(B)	増減(A)-(B)
サービス活動増減の部	収	経常経費補助金収益	20,157,000	19,050,000	1,107,000
		貸付事業収益	14,378,374	16,785,193	△ 2,406,819
	益	サービス活動収益計(1)	34,535,374	35,835,193	△ 1,299,819
	費	人件費	18,111,753	17,385,703	726,050
		事業費	11,825,465	11,894,213	△ 68,748
		事務費	9,691,507	9,929,074	△ 237,567
		減価償却費	727,920	727,920	0
		(国庫補助金等特別積立金取崩額)	△ 727,800	△ 727,800	0
		徴収不能額	7,581,820	10,850,490	△ 3,268,670
		徴収不能引当金繰入	16,366,747	27,905,357	△ 11,538,610
用	サービス活動費用計(2)	63,577,412	77,964,957	△ 14,387,545	
	サービス活動増減差額(3)=(1)-(2)	△ 29,042,038	△ 42,129,764	13,087,726	
サービス活動外増減の部	収	受取利息配当金収益	228,063	143,159	84,904
		サービス活動外収益計(4)	228,063	143,159	84,904
	費	サービス活動外費用計(5)	0	0	0
	用	サービス活動外増減差額(6)=(4)-(5)	228,063	143,159	84,904
		経常増減差額(7)=(3)+(6)	△ 28,813,975	△ 41,986,605	13,172,630
特別増減の部	収	生活福祉資金会計繰入金収益	19,281,000	18,903,384	377,616
		要保護世帯向け不動産担保型生活資金会計繰入金収益	325	427	△ 102
		その他の特別収益	202,000,000	0	202,000,000
	益	特別収益計(8)	221,281,325	18,903,811	202,377,514
	費	(国庫補助金等特別積立金取崩額(除却等))	0	△ 120,000	120,000
		(国庫補助金等特別積立金取崩額(事務費))	△ 15,260,925	△ 16,471,195	1,210,270
		(国庫補助金等特別積立金取崩額(返還金))	0	△ 500	500
		国庫補助金等特別積立金積立額	202,000,000	0	202,000,000
		一般会計繰入金費用	249,000	245,000	4,000
		生活福祉資金貸付事務費会計繰入金費用	19,281,325	18,903,811	377,514
国庫補助金等返還金費用		0	500	△ 500	
用	特別費用計(9)	206,269,400	2,557,616	203,711,784	
	特別増減差額(10)=(8)-(9)	15,011,925	16,346,195	△ 1,334,270	
		当期活動増減差額(11)=(7)+(10)	△ 13,802,050	△ 25,640,410	11,838,360
繰越活動増減差額の部		前期繰越活動増減差額(12)	82,659,117	85,366,013	△ 2,706,896
		当期末繰越活動増減差額(13)=(11)+(12)	68,857,067	59,725,603	9,131,464
		基本金取崩額(14)	0	0	0
		国庫補助金等特別積立金取崩額(15)	0	0	0
		その他の積立金取崩額(16)	7,501,991	25,937,267	△ 18,435,276
		その他の積立金積立額(17)	6,003,632	3,003,753	2,999,879
		次期繰越活動増減差額(18)=(13)+(14)+(15)+(16)-(17)	70,355,426	82,659,117	△ 12,303,691

貸借対照表(合算)

社会福祉法人名 (社福)青森県社会福祉協議会

令和 2年 3月31日現在

(単位:円)

資 産 の 部				負 債 の 部			
科 目	当年度末	前年度末	増減	科 目	当年度末	前年度末	増減
流動資産	2,459,052,272	2,161,077,607	297,974,665	流動負債	12,781,217	14,612,586	△ 1,831,369
現金預金	2,247,233,418	2,140,148,737	107,084,681	事業未払金	1,102,797	2,745,356	△ 1,642,559
事業未収金	202,000,000	1,864,916	200,135,084	1年以内支払予定長期未払金	11,824,000	11,824,000	0
未収収益	8,887,078	9,557,332	△ 670,254	仮受金	△ 145,580	43,230	△ 188,810
立替金	71,387	62,632	8,755	固定負債	457,054,500	463,878,500	△ 6,824,000
一般会計貸付金	0	8,000,000	△ 8,000,000	生活福祉資金会計長期借入金	421,582,000	416,582,000	5,000,000
仮払金	1,104,153	1,683,775	△ 579,622	長期未払金	35,472,500	47,296,500	△ 11,824,000
徴収不能引当金	△ 243,764	△ 239,785	△ 3,979	負債の部合計	469,835,717	478,491,086	△ 8,655,369
固定資産	2,538,969,986	2,673,390,795	△ 134,420,809	純 資 産 の 部			
基本財産	0	0	0	国庫補助金等特別積立金	4,099,301,445	3,913,290,170	186,011,275
その他の固定資産	2,538,969,986	2,673,390,795	△ 134,420,809	国庫補助金等特別積立金	4,099,301,445	3,913,290,170	186,011,275
器具及び備品	4,210,195	4,210,195	0	その他の積立金	358,529,670	360,028,029	△ 1,498,359
器具及び備品減価償却累計額	△ 3,664,253	△ 2,936,333	△ 727,920	欠損補填積立金	358,529,670	360,028,029	△ 1,498,359
貸付金	1,132,576,185	1,270,568,306	△ 137,992,121	次期繰越活動増減差額	70,355,426	82,659,117	△ 12,303,691
長期滞留債権	743,443,365	733,797,917	9,645,448	次期繰越活動増減差額	70,355,426	82,659,117	△ 12,303,691
要保護世帯向け不動産担保型生活資金会計長期貸付金	421,582,000	416,582,000	5,000,000	(うち当期活動増減差額)	△ 13,802,050	△ 25,640,410	11,838,360
徴収不能引当金	△ 117,707,176	△ 108,859,319	△ 8,847,857	純資産の部合計	4,528,186,541	4,355,977,316	172,209,225
欠損補填積立特定資産	358,529,670	360,028,029	△ 1,498,359				
資産の部合計	4,998,022,258	4,834,468,402	163,553,856	負債及び純資産の部合計	4,998,022,258	4,834,468,402	163,553,856

生活福祉資金事業サービス区分 資金収支計算書

社会福祉法人名 (社福)青森県社会福祉協議会

0041-0001-0001
生活福祉資金事業

(自)平成 31年 4月 1日 (至)令和 2年 3月31日
(平成 31年度)

(単位:円)

勘定科目		予算(A)	決算(B)	差異(A)-(B)	備考	
事業活動による収入	貸付事業収入	[183,545,000]	[165,984,097]	[17,560,903]		
	償還金収入	(147,604,000)	(126,266,870)	(21,337,130)		
	総合支援資金償還金収入	23,873,000	12,085,673	11,787,327		
	福祉資金償還金収入	15,664,000	16,531,422	△ 867,422		
	教育支援資金償還金収入	100,576,000	91,970,110	8,605,890		
	更生資金償還金収入	1,676,000	1,260,851	415,149		
	障害者更生資金償還金収入	741,000	393,120	347,880		
	生活資金償還金収入	60,000	13,430	46,570		
	福祉(住宅)資金償還金収入	1,899,000	1,889,379	9,621		
	療養・介護資金償還金収入	323,000	251,725	71,275		
	災害援護資金償還金収入	24,000	52,830	△ 28,830		
	離職者支援資金償還金収入	2,768,000	1,818,330	949,670		
	長期滞留債権償還金収入	(22,452,000)	(25,548,962)	(△ 3,096,962)		
	総合支援資金長期滞留債権償還金収入	4,132,000	4,480,103	△ 348,103		
	福祉資金長期滞留債権償還金収入	2,152,000	4,734,865	△ 2,582,865		
	教育支援資金長期滞留債権償還金収入	12,952,000	14,488,659	△ 1,536,659		
	更生資金長期滞留債権償還金収入	1,140,000	427,065	712,935		
	障害者更生資金長期滞留債権償還金収入	449,000	102,240	346,760		
	生活資金長期滞留債権償還金収入	54,000	12,000	42,000		
	福祉(住宅)資金長期滞留債権償還金収入	265,000	99,510	165,490		
	療養・介護資金長期滞留債権償還金収入	128,000	324,000	△ 196,000		
	災害援護資金長期滞留債権償還金収入	27,000	0	27,000		
	離職者支援資金長期滞留債権償還金収入	1,153,000	880,520	272,480		
	貸付金利息収入	(13,489,000)	(14,168,265)	(△ 679,265)		
	貸付金利息収入	2,730,000	1,504,051	1,225,949		
	延滞利息収入	10,759,000	12,664,214	△ 1,905,214		
	受取利息配当金収入	[231,000]	[227,435]	[3,565]		
	受取利息配当金収入	220,000	223,803	△ 3,803		
	欠損補填特定資産受取利息配当金収入	11,000	3,632	7,368		
	事業活動収入計(1)	183,776,000	166,211,532	17,564,468		
	事業活動による支出	貸付事業支出	[118,924,000]	[24,109,730]	[94,814,270]	
		貸付金支出	(118,924,000)	(24,109,730)	(94,814,270)	
総合支援資金貸付金支出		16,800,000	1,093,000	15,707,000		
福祉資金貸付金支出		25,296,000	5,901,000	19,395,000		
教育支援資金貸付金支出		62,136,000	13,868,730	48,267,270		
不動産担保型生活資金貸付金支出		14,692,000	3,247,000	11,445,000		
流動資産評価損等による資金減少額		[600,000]	[28,735]	[571,265]		
徴収不能額		600,000	28,735	571,265		
事業活動支出計(2)		119,524,000	24,138,465	95,385,535		
事業活動資金収支差額(3)=(1)-(2)		64,252,000	142,073,067	△ 77,821,067		
施設整備等による収入	施設整備等収入計(4)	0	0	0		
	施設整備等による支出	施設整備等支出計(5)	0	0	0	
		施設整備等資金収支差額(6)=(4)-(5)	0	0	0	
		その他の活動による収入	積立資産取崩収入	[18,907,000]	[7,501,991]	[11,405,009]
欠損補填積立特定資産取崩収入	(18,907,000)		(7,501,991)	(11,405,009)		
旧欠損補填積立特定資産取崩収入	3,000,000		68,595	2,931,405		
新欠損補填積立特定資産取崩収入	15,907,000		7,433,396	8,473,604		
その他の活動による収入	[0]		[202,000,000]	[△ 202,000,000]		
貸付事業等特別収入	(0)		(202,000,000)	(△ 202,000,000)		
その他の特別収入	0		202,000,000	△ 202,000,000		
その他の活動収入計(7)	18,907,000		209,501,991	△ 190,594,991		
その他の活動による支出	積立資産支出	[6,011,000]	[6,003,632]	[7,368]		
	欠損補填積立特定資産支出	(6,011,000)	(6,003,632)	(7,368)		
	旧欠損補填積立特定資産支出	6,001,000	6,000,016	984		
	新欠損補填積立特定資産支出	10,000	3,616	6,384		
	要保護世帯向け不動産担保型生活資金会計長期貸	5,000,000	5,000,000	0		
	要保護世帯向け不動産担保型生活資金会計長期貸	5,000,000	5,000,000	0		
	生活福祉資金貸付事務費会計繰入金支出	[19,281,000]	[19,281,000]	[0]		
	生活福祉資金貸付事務費会計繰入金支出	19,281,000	19,281,000	0		
	国庫補助金等返還金支出	[11,824,000]	[11,824,000]	[0]		
	国庫補助金等返還金支出	11,824,000	11,824,000	0		
	その他の活動支出計(8)	42,116,000	42,108,632	7,368		
	その他の活動資金収支差額(9)=(7)-(8)	△ 23,209,000	167,393,359	△ 190,602,359		
	予備費支出(10)	0	—	—		
当期資金収支差額合計(11)=(3)+(6)+(9)-(10)	41,043,000	309,466,426	△ 268,423,426			
前期末支払資金残高(12)	2,113,344,000	2,113,344,556	△ 556			
当期末支払資金残高(11)+(12)	2,154,387,000	2,422,810,982	△ 268,423,982			

① 貸付金償還金収入及び長期滞留債権償還金収入のうち、償却規程廃止前において、償却時に欠損補填積立金の取崩しを行った貸付金にかかる償還金の額: 818,965円

② 貸付金利子収入として計上した金額のうち、未収貸付金利子の額: 3,850円

要保護世帯向け不動産担保型生活資金貸付事業サービス区分 資金収支計算書
 社会福祉法人名 (社福)青森県社会福祉協議会

0043-0001-0001

(自)平成 31年 4月 1日 (至)令和 2年 3月31日

要保護世帯向け不動産担保型
 生活資金貸付事業

(平成 31年度)

(単位:円)

勘定科目		予算(A)	決算(B)	差異(A)-(B)	備考
事業活動による収支	貸付事業収入	[3,500,000]	[5,664,185]	[△ 2,164,185]	
	償還金収入	(3,500,000)	(5,454,076)	(△ 1,954,076)	
	要保護世帯向け不動産担保型生活資金償還金収入	3,500,000	5,454,076	△ 1,954,076	
	貸付金利息収入	(0)	(210,109)	(△ 210,109)	
	延滞利息収入	0	210,109	△ 210,109	
	受取利息配当金収入	[5,000]	[325]	[4,675]	
	受取利息配当金収入	5,000	325	4,675	
	事業活動収入計(1)	3,505,000	5,664,510	△ 2,159,510	
	貸付事業支出	[41,255,000]	[19,938,501]	[21,316,499]	
	貸付金支出	(41,255,000)	(19,938,501)	(21,316,499)	
要保護世帯向け不動産担保型生活資金貸付金支出	41,255,000	19,938,501	21,316,499		
事業活動支出計(2)	41,255,000	19,938,501	21,316,499		
事業活動資金収支差額(3)=(1)-(2)	△ 37,750,000	△ 14,273,991	△ 23,476,009		
施設整備等による収支	施設整備等収入計(4)	0	0	0	
	施設整備等支出計(5)	0	0	0	
	施設整備等資金収支差額(6)=(4)-(5)	0	0	0	
	その他の活動収入計(7)	5,000,000	5,000,000	0	
その他の活動による収支	生活福祉資金会計長期借入金収入	[5,000,000]	[5,000,000]	[0]	
	生活福祉資金会計長期借入金収入	5,000,000	5,000,000	0	
	生活福祉資金貸付事務費会計繰入金支出	[5,000]	[325]	[4,675]	
	生活福祉資金貸付事務費会計繰入金支出	5,000	325	4,675	
	その他の活動支出計(8)	5,000	325	4,675	
その他の活動資金収支差額(9)=(7)-(8)	4,995,000	4,999,675	△ 4,675		
予備費支出(10)	0	—	—		
当期資金収支差額合計(11)=(3)+(6)+(9)-(10)	△ 32,755,000	△ 9,274,316	△ 23,480,684		
前期末支払資金残高(12)	35,738,000	35,738,010	△ 10		
当期末支払資金残高(11)+(12)	2,983,000	26,463,694	△ 23,480,694		

生活福祉資金貸付事務費事業サービス区分 資金収支計算書

社会福祉法人名 (社福)青森県社会福祉協議会

0045-0001-0001

(自)平成 31年 4月 1日 (至)令和 2年 3月31日

生活福祉資金貸付事務費事業

(平成 31年度)

(単位:円)

勘定科目		予算(A)	決算(B)	差異(A)-(B)	備考
事 入	經常経費補助金収入	[20,157,000]	[20,157,000]	[0]	
	都道府県補助金収入	(20,157,000)	(20,157,000)	(0)	
	貸付事務費補助金収入	20,157,000	20,157,000	0	
	受取利息配当金収入	[5,000]	[217]	[4,783]	
	受取利息配当金収入	5,000	217	4,783	
	事業活動収入計(1)	20,162,000	20,157,217	4,783	
業 活 動 に よ る 支 出	人件費支出	[17,049,000]	[16,813,928]	[235,072]	
	職員給与支出	(10,239,000)	(10,091,682)	(147,318)	
	職員給与支出	8,632,000	8,631,400	600	
	職員諸手当支出	1,607,000	1,460,282	146,718	
	職員賞与支出	3,352,000	3,351,679	321	
	非常勤職員給与支出	(1,139,000)	(1,055,985)	(83,015)	
	非常勤職員給与支出	968,000	908,040	59,960	
	非常勤職員賞与支出	123,000	122,980	20	
	非常勤職員諸手当支出	48,000	24,965	23,035	
	法定福利費支出	2,319,000	2,314,582	4,418	
	事業費支出	[11,531,000]	[11,134,065]	[396,935]	
	業務委託費支出	(3,272,000)	(2,881,890)	(390,110)	
	市町村社協事務費支出	3,272,000	2,881,890	390,110	
	貸付調査償還指導費支出	(8,259,000)	(8,252,175)	(6,825)	
	貸付調査償還促進費支出	735,000	728,175	6,825	
	民生委員実費弁償費支出	7,524,000	7,524,000	0	
	事務費支出	[10,482,000]	[9,375,283]	[1,106,717]	
	福利厚生費支出	71,000	70,758	242	
	旅費交通費支出	(670,000)	(564,670)	(105,330)	
	役員旅費支出	560,000	532,595	27,405	
	委員等旅費支出	110,000	32,075	77,925	
	研修費支出	(280,000)	(161,400)	(118,600)	
	役員旅費支出	250,000	146,400	103,600	
	参加費支出	30,000	15,000	15,000	
	事務消耗品費支出	781,000	723,621	57,379	
	印刷製本費支出	243,000	114,213	128,787	
	水道光熱費支出	360,000	360,000	0	
	車輛費支出	(30,000)	(30,000)	(0)	
	車輛燃料費支出	30,000	30,000	0	
	修繕費支出	100,000	0	100,000	
	通信運搬費支出	863,000	696,084	166,916	
	会議費支出	30,000	3,213	26,787	
	電算処理費支出	585,000	585,000	0	
保守料支出	768,000	762,000	6,000		
会議参加費支出	5,000	5,000	0		
手数料支出	4,672,000	4,322,177	349,823		
賃借料支出	526,000	497,772	28,228		
租税公課支出	20,000	6,000	14,000		
諸謝金支出	17,000	12,375	4,625		
返還金支出	(461,000)	(461,000)	(0)		
県補助金返還金支出	461,000	461,000	0		
	事業活動支出計(2)	39,062,000	37,323,276	1,738,724	
	事業活動資金収支差額(3)=(1)-(2)	△ 18,900,000	△ 17,166,059	△ 1,733,941	
施 設 整 備 等 に よ る 支 出	収入				
	施設整備等収入計(4)	0	0	0	
	支出				
	施設整備等支出計(5)	0	0	0	
	施設整備等資金収支差額(6)=(4)-(5)	0	0	0	
そ の 他 の 活 動 に よ る 支 出	生活福祉資金会計繰入金収入	[19,281,000]	[19,281,000]	[0]	
	生活福祉資金会計繰入金収入	19,281,000	19,281,000	0	
	要保護世帯向け不動産担保型生活資金会計繰入金収入	[5,000]	[325]	[4,675]	
	要保護世帯向け不動産担保型生活資金会計繰入金収入	5,000	325	4,675	
	その他の活動収入計(7)	19,286,000	19,281,325	4,675	
	積立資産支出	[137,000]	[136,438]	[562]	
	退職給付引当資産支出	(137,000)	(136,438)	(562)	
	職員共済退職給付引当資産支出	137,000	136,438	562	
	一般会計繰入金支出	[249,000]	[249,000]	[0]	
	一般会計繰入金支出	249,000	249,000	0	
	その他の活動支出計(8)	386,000	385,438	562	
	その他の活動資金収支差額(9)=(7)-(8)	18,900,000	18,895,887	4,113	
	予備費支出(10)	0	—	—	
	当期資金収支差額合計(11)=(3)+(6)+(9)-(10)	0	1,729,828	△ 1,729,828	
	前期末支払資金残高(12)	0	0	0	
	当期末支払資金残高(11)+(12)	0	1,729,828	△ 1,729,828	

臨時特例つなぎ資金貸付事業サービス区分 資金収支計算書

社会福祉法人名 (社福)青森県社会福祉協議会

0047-0001-0001

(自)平成 31年 4月 1日 (至)令和 2年 3月31日

臨時特例つなぎ資金貸付事業

(平成 31年度)

(単位:円)

勘定科目		予算(A)	決算(B)	差異(A)-(B)	備考	
事業収入	貸付事業収入	[126,000]	[57,000]	[69,000]		
	償還金収入	(126,000)	(57,000)	(69,000)		
	臨時特例つなぎ資金償還金収入	126,000	57,000	69,000		
	受取利息配当金収入	[1,000]	[86]	[914]		
	受取利息配当金収入	1,000	86	914		
	事業活動収入計(1)	127,000	57,086	69,914		
	活動による支出	人件費支出	[1,193,000]	[1,146,557]	[46,443]	
		職員給与支出	(890,000)	(845,050)	(44,950)	
		職員給与支出	743,000	743,000	0	
		職員諸手当支出	147,000	102,050	44,950	
職員賞与支出		149,000	148,600	400		
法定福利費支出		154,000	152,907	1,093		
事業費支出		[695,000]	[691,400]	[3,600]		
業務委託費支出		(695,000)	(691,400)	(3,600)		
市町村社協事務費支出		695,000	691,400	3,600		
事務費支出		[377,000]	[316,224]	[60,776]		
事務消耗品費支出		38,000	9,980	28,020		
印刷製本費支出		12,000	12,000	0		
水道光熱費支出		60,000	60,000	0		
通信運搬費支出		32,000	12,000	20,000		
保守料支出		184,000	182,300	1,700		
手数料支出		13,000	1,944	11,056		
賃借料支出		38,000	38,000	0		
貸付事業支出		[600,000]	[0]	[600,000]		
貸付金支出		(600,000)	(0)	(600,000)		
臨時特例つなぎ資金貸付金支出		600,000	0	600,000		
事業活動支出計(2)	2,865,000	2,154,181	710,819			
事業活動資金収支差額(3)=(1)-(2)	△ 2,738,000	△ 2,097,095	△ 640,905			
施設整備等による収支	施設整備等収入計(4)	0	0	0		
	施設整備等支出計(5)	0	0	0		
	施設整備等資金収支差額(6)=(4)-(5)	0	0	0		
その他の活動による収支	その他の活動収入計(7)	0	0	0		
	積立資産支出	[15,000]	[14,830]	[170]		
	退職給付引当資産支出	(15,000)	(14,830)	(170)		
	職員共済退職給付引当資産支出	15,000	14,830	170		
	その他の活動支出計(8)	15,000	14,830	170		
その他の活動資金収支差額(9)=(7)-(8)	△ 15,000	△ 14,830	△ 170			
予備費支出(10)	0	—	—			
当期資金収支差額合計(11)=(3)+(6)+(9)-(10)	△ 2,753,000	△ 2,111,925	△ 641,075			
前期末支払資金残高(12)	9,446,000	9,446,240	△ 240			
当期末支払資金残高(11)+(12)	6,693,000	7,334,315	△ 641,315			

生活福祉資金貸付事業拠点区分 事業活動計算書

社会福祉法人名 (社福)青森県社会福祉協議会

0041

(自)平成 31年 4月 1日 (至)令和 2年 3月31日

生活福祉資金貸付事業

(平成 31年度)

(単位:円)

親会計合算

勘定科目		当年度決算(A)	前年度決算(B)	増減(A)-(B)
サービス活動増減の部	収 貸付事業収益	[14,168,265]	[15,079,000]	[△ 910,735]
	益 貸付金利息収益	(14,168,265)	(15,079,000)	(△ 910,735)
	貸付金利息収益	1,504,051	1,820,099	△ 316,048
	延滞利息収益	12,664,214	13,258,901	△ 594,687
	サービス活動収益計(1)	14,168,265	15,079,000	△ 910,735
サービス活動増減の部	費 徴収不能額	[15,815]	[119,900]	[△ 104,085]
	徴収不能額	15,815	119,900	△ 104,085
	徴収不能引当金繰入	[16,366,747]	[27,905,357]	[△ 11,538,610]
	徴収不能引当金繰入	16,366,747	27,905,357	△ 11,538,610
	サービス活動費用計(2)	16,382,562	28,025,257	△ 11,642,695
	サービス活動増減差額(3)=(1)-(2)	△ 2,214,297	△ 12,946,257	10,731,960
サービス活動外増減の部	収 受取利息配当金収益	[227,435]	[142,378]	[85,057]
	受取利息配当金収益	223,803	138,625	85,178
	欠損補填特定資産受取利息配当金収益	3,632	3,753	△ 121
	サービス活動外収益計(4)	227,435	142,378	85,057
	費			
	サービス活動外費用計(5)	0	0	0
	サービス活動外増減差額(6)=(4)-(5)	227,435	142,378	85,057
	経常増減差額(7)=(3)+(6)	△ 1,986,862	△ 12,803,879	10,817,017
特別増減の部	収 その他の特別収益	[202,000,000]	[0]	[202,000,000]
	貸付事業等特別収益	(202,000,000)	(0)	(202,000,000)
	その他の特別収益	202,000,000	0	202,000,000
	特別収益計(8)	202,000,000	0	202,000,000
	増 (国庫補助金等特別積立金取崩額(事務費))	[△ 13,092,000]	[△ 14,971,370]	[1,879,370]
	(国庫補助金等特別積立金取崩額(事務費))	△ 13,092,000	△ 14,971,370	1,879,370
	(国庫補助金等特別積立金取崩額(返還金))	[0]	[△ 500]	[500]
	(国庫補助金等特別積立金取崩額(返還金))	0	△ 500	500
	国庫補助金等特別積立金積立額	[202,000,000]	[0]	[202,000,000]
	国庫補助金等特別積立金積立額	202,000,000	0	202,000,000
減 生活福祉資金貸付事務費会計繰入金費用	[19,281,000]	[18,903,384]	[377,616]	
生活福祉資金貸付事務費会計繰入金費用	19,281,000	18,903,384	377,616	
国庫補助金等返還金費用	[0]	[500]	[△ 500]	
国庫補助金等返還金費用	0	500	△ 500	
特別費用計(9)	208,189,000	3,932,014	204,256,986	
	特別増減差額(10)=(8)-(9)	△ 6,189,000	△ 3,932,014	△ 2,256,986
	当期活動増減差額(11)=(7)+(10)	△ 8,175,862	△ 16,735,893	8,560,031
繰越活動増減差額の部	前期繰越活動増減差額(12)	101,834,542	95,636,921	6,197,621
	当期末繰越活動増減差額(13)=(11)+(12)	93,658,680	78,901,028	14,757,652
	基本金取崩額(14)	0	0	0
	国庫補助金等特別積立金取崩額(15)	0	0	0
	その他の積立金取崩額(16)	7,501,991	25,937,267	△ 18,435,276
	欠損補填積立金取崩額	(7,501,991)	(25,937,267)	(△ 18,435,276)
	旧欠損補填積立金取崩額	68,595	3,807,534	△ 3,738,939
	新欠損補填積立金取崩額	7,433,396	22,129,733	△ 14,696,337
	その他の積立金積立額(17)	6,003,632	3,003,753	2,999,879
	欠損補填積立金積立額	(6,003,632)	(3,003,753)	(2,999,879)
旧欠損補填積立金積立額	6,000,016	3,000,023	2,999,993	
新欠損補填積立金積立額	3,616	3,730	△ 114	
	次期繰越活動増減差額(18)=(13)+(14)+(15)+(16)-(17)	95,157,039	101,834,542	△ 6,677,503

要保護世帯向け不動産担保型生活資金貸付事業拠点区分 事業活動計算書
 社会福祉法人名 (社福)青森県社会福祉協議会

0043

(自)平成 31年 4月 1日 (至)令和 2年 3月31日

要保護世帯向け不動産担保型

(平成 31年度)

(単位:円)

生活資金貸付事業

親会計合算

勘定科目		当年度決算(A)	前年度決算(B)	増減(A)-(B)
サービス活動増減の部	収			
	貸付事業収益	[210,109]	[1,706,193]	[△ 1,496,084]
	貸付利息収益	(210,109)	(1,706,193)	(△ 1,496,084)
	貸付利息収益	0	101,225	△ 101,225
	延滞利息収益	210,109	1,604,968	△ 1,394,859
	サービス活動収益計(1)	210,109	1,706,193	△ 1,496,084
	費			
	徴収不能額	[7,566,005]	[10,610,590]	[△ 3,044,585]
	徴収不能額	7,566,005	10,610,590	△ 3,044,585
	サービス活動費用計(2)	7,566,005	10,610,590	△ 3,044,585
サービス活動増減差額(3)=(1)-(2)	△ 7,355,896	△ 8,904,397	1,548,501	
サービス活動外増減の部	収			
	受取利息配当金収益	[325]	[427]	[△ 102]
	受取利息配当金収益	325	427	△ 102
	サービス活動外収益計(4)	325	427	△ 102
	費			
	サービス活動外費用計(5)	0	0	0
サービス活動外増減差額(6)=(4)-(5)	325	427	△ 102	
経常増減差額(7)=(3)+(6)	△ 7,355,571	△ 8,903,970	1,548,399	
特別増減の部	収			
	特別収益計(8)	0	0	0
	費			
	生活福祉資金貸付事務費会計繰入金費用	[325]	[427]	[△ 102]
	生活福祉資金貸付事務費会計繰入金費用	325	427	△ 102
特別費用計(9)	325	427	△ 102	
特別増減差額(10)=(8)-(9)	△ 325	△ 427	102	
当期活動増減差額(11)=(7)+(10)	△ 7,355,896	△ 8,904,397	1,548,501	
繰越活動増減差額の部	前期繰越活動増減差額(12)	△ 19,175,637	△ 10,271,240	△ 8,904,397
	当期末繰越活動増減差額(13)=(11)+(12)	△ 26,531,533	△ 19,175,637	△ 7,355,896
	基本金取崩額(14)	0	0	0
	国庫補助金等特別積立金取崩額(15)	0	0	0
	その他の積立金取崩額(16)	0	0	0
	その他の積立金積立額(17)	0	0	0
	次期繰越活動増減差額(18)=(13)+(14)+(15)+(16)-(17)	△ 26,531,533	△ 19,175,637	△ 7,355,896

生活福祉資金貸付事務費事業拠点区分 事業活動計算書

社会福祉法人名 (社福)青森県社会福祉協議会

0045

(自)平成 31年 4月 1日 (至)令和 2年 3月31日

生活福祉資金貸付事務費事業

(平成 31年度)

(単位:円)

親会計合算

		勘定科目	当年度決算(A)	前年度決算(B)	増減(A)-(B)
サ	収	經常経費補助金収益	[20,157,000]	[19,050,000]	[1,107,000]
		都道府県補助金収益	(20,157,000)	(19,050,000)	(1,107,000)
	益	貸付事務費補助金収益	20,157,000	19,050,000	1,107,000
		サービス活動収益計(1)	20,157,000	19,050,000	1,107,000
イ	サ	人件費	[16,950,366]	[16,919,945]	[30,421]
		職員給与	(10,091,682)	(9,654,191)	(437,491)
		職員給与	8,631,400	8,259,500	371,900
		職員諸手当	1,460,282	1,394,691	65,591
		職員賞与	3,351,679	2,592,532	759,147
		非常勤職員給与	(1,055,985)	(2,242,968)	(△ 1,186,983)
		非常勤職員給与	908,040	1,880,640	△ 972,600
		非常勤職員賞与	122,980	244,090	△ 121,110
		非常勤職員諸手当	24,965	118,238	△ 93,273
		退職給付費用	(136,438)	(138,568)	(△ 2,130)
		職員共済退職給付費用	136,438	138,568	△ 2,130
		法定福利費	2,314,582	2,291,686	22,896
		事業費	[11,134,065]	[11,202,963]	[△ 68,898]
		業務委託費	(2,881,890)	(2,978,340)	(△ 96,450)
		市町村社協事務費	2,881,890	2,978,340	△ 96,450
		貸付調査償還指導費	(8,252,175)	(8,224,623)	(△ 27,552)
		貸付調査償還促進費	728,175	707,823	20,352
		民生委員実費弁償費	7,524,000	7,516,800	7,200
		事務費	[9,375,283]	[9,586,150]	[△ 210,867]
		福利厚生費	70,758	88,250	△ 17,492
		旅費交通費	(564,670)	(1,928,360)	(△ 1,363,690)
		役職員旅費	532,595	795,440	△ 262,845
		委員等旅費	32,075	1,132,920	△ 1,100,845
		研修費	(161,400)	(151,240)	(△ 10,160)
		役職員旅費	146,400	146,240	160
		参加費	15,000	5,000	10,000
		事務消耗品費	723,621	990,945	△ 267,324
		印刷製本費	114,213	169,600	△ 55,387
		水道光熱費	360,000	360,000	0
		車輛費	(30,000)	(47,253)	(△ 17,253)
		車輛燃料費	30,000	47,253	△ 17,253
		通信運搬費	696,084	765,634	△ 69,550
		会議費	3,213	0	3,213
		電算処理費	585,000	300,000	285,000
		保守料	762,000	825,000	△ 63,000
		会議参加費	5,000	9,000	△ 4,000
		手数料	4,322,177	3,262,225	1,059,952
		賃借料	497,772	463,868	33,904
		租税公課	6,000	5,400	600
		諸謝金	12,375	12,375	0
		返還金	(461,000)	(207,000)	(△ 254,000)
		県補助金返還金	461,000	207,000	254,000
		減価償却費	[727,920]	[727,920]	[0]
		減価償却費	727,920	727,920	0
		(国庫補助金等特別積立金取崩額)	[△ 727,800]	[△ 727,800]	[0]
		(国庫補助金等特別積立金取崩額)	△ 727,800	△ 727,800	0
		サービス活動費用計(2)	37,459,834	37,709,178	△ 249,344
		サービス活動増減差額(3)=(1)-(2)	△ 17,302,834	△ 18,659,178	1,356,344
サ	収	受取利息配当金収益	[217]	[247]	[△ 30]
		受取利息配当金収益	217	247	△ 30
	益	サービス活動外収益計(4)	217	247	△ 30
サ	費				
		サービス活動外費用計(5)	0	0	0
	増減	サービス活動外増減差額(6)=(4)-(5)	217	247	△ 30
		經常増減差額(7)=(3)+(6)	△ 17,302,617	△ 18,658,931	1,356,314

生活福祉資金貸付事務費事業拠点区分 事業活動計算書

社会福祉法人名 (社福)青森県社会福祉協議会

0045

(自)平成 31年 4月 1日 (至)令和 2年 3月31日

生活福祉資金貸付事務費事業

(平成 31年度)

(単位:円)

親会計合算

勘定科目		当年度決算(A)	前年度決算(B)	増減(A)-(B)
特別増減の部の	生活福祉資金会計繰入金収益	[19,281,000]	[18,903,384]	[377,616]
	生活福祉資金会計繰入金収益	19,281,000	18,903,384	377,616
	要保護世帯向け不動産担保型生活資金会計繰入金収益	[325]	[427]	[△ 102]
	要保護世帯向け不動産担保型生活資金会計繰入金収益	325	427	△ 102
	特別収益計(8)	19,281,325	18,903,811	377,514
	一般会計繰入金費用	[249,000]	[245,000]	[4,000]
	一般会計繰入金費用	249,000	245,000	4,000
	特別費用計(9)	249,000	245,000	4,000
	特別増減差額(10)=(8)-(9)	19,032,325	18,658,811	373,514
	当期活動増減差額(11)=(7)+(10)	1,729,708	△ 120	1,729,828
繰越活動増減差額の部の	前期繰越活動増減差額(12)	212	332	△ 120
	当期末繰越活動増減差額(13)=(11)+(12)	1,729,920	212	1,729,708
	基本金取崩額(14)	0	0	0
	国庫補助金等特別積立金取崩額(15)	0	0	0
	その他の積立金取崩額(16)	0	0	0
	その他の積立金積立額(17)	0	0	0
	次期繰越活動増減差額(18)=(13)+(14)+(15)+(16)-(17)	1,729,920	212	1,729,708

臨時特例つなぎ資金貸付事業拠点区分 事業活動計算書

社会福祉法人名 (社福)青森県社会福祉協議会

0047

(自)平成 31年 4月 1日 (至)令和 2年 3月31日

臨時特例つなぎ資金貸付事業

(平成 31年度)

(単位:円)

親会計合算

		勘定科目	当年度決算(A)	前年度決算(B)	増減(A)-(B)	
サ ー ビ ス 活 動 増 減 の 部	収 益					
		サービス活動収益計(1)	0	0	0	
ビ ス 活 動 増 減 の 部	費 用	人件費	[1,161,387]	[465,758]	[695,629]	
		職員給与	(845,050)	(397,334)	(447,716)	
		職員給与	743,000	358,400	384,600	
		職員諸手当	102,050	38,934	63,116	
		職員賞与	148,600	0	148,600	
		退職給付費用	(14,830)	(7,168)	(7,662)	
		職員共済退職給付費用	14,830	7,168	7,662	
		法定福利費	152,907	61,256	91,651	
		事業費	[691,400]	[691,250]	[150]	
		業務委託費	(691,400)	(691,250)	(150)	
		市町村社協事務費	691,400	691,250	150	
		事務費	[316,224]	[342,924]	[△ 26,700]	
		事務消耗品費	9,980	33,800	△ 23,820	
		印刷製本費	12,000	12,000	0	
		水道光熱費	60,000	60,000	0	
		通信運搬費	12,000	12,000	0	
		保守料	182,300	186,800	△ 4,500	
手数料	1,944	324	1,620			
賃借料	38,000	38,000	0			
徴収不能額	[0]	[120,000]	[△ 120,000]			
徴収不能額	0	120,000	△ 120,000			
	サービス活動費用計(2)	2,169,011	1,619,932	549,079		
	サービス活動増減差額(3)=(1)-(2)	△ 2,169,011	△ 1,619,932	△ 549,079		
サ ー ビ ス 活 動 外 増 減 の 部	収 益					
		受取利息配当金収益	[86]	[107]	[△ 21]	
		受取利息配当金収益	86	107	△ 21	
		サービス活動外収益計(4)	86	107	△ 21	
サ ー ビ ス 活 動 外 増 減 の 部	費 用					
			サービス活動外費用計(5)	0	0	0
			サービス活動外増減差額(6)=(4)-(5)	86	107	△ 21
	経常増減差額(7)=(3)+(6)	△ 2,168,925	△ 1,619,825	△ 549,100		
特 別 増 減 の 部	収 益					
		特別収益計(8)	0	0	0	
	費 用	(国庫補助金等特別積立金取崩額(除却等))	[0]	[△ 120,000]	[120,000]	
		(国庫補助金等特別積立金取崩額(除却等))	0	△ 120,000	120,000	
		(国庫補助金等特別積立金取崩額(事務費))	[△ 2,168,925]	[△ 1,499,825]	[△ 669,100]	
		(国庫補助金等特別積立金取崩額(事務費))	△ 2,168,925	△ 1,499,825	△ 669,100	
		特別費用計(9)	△ 2,168,925	△ 1,619,825	△ 549,100	
		特別増減差額(10)=(8)-(9)	2,168,925	1,619,825	549,100	
		当期活動増減差額(11)=(7)+(10)	0	0	0	
	繰 越 活 動 増 減 差 額 の 部		前期繰越活動増減差額(12)	0	0	0
		当期末繰越活動増減差額(13)=(11)+(12)	0	0	0	
		基本金取崩額(14)	0	0	0	
		国庫補助金等特別積立金取崩額(15)	0	0	0	
		その他の積立金取崩額(16)	0	0	0	
		その他の積立金積立額(17)	0	0	0	
	次期繰越活動増減差額(18)=(13)+(14)+(15)+(16)-(17)	0	0	0		

生活福祉資金貸付事業拠点区分 貸借対照表

社会福祉法人名 (社福)青森県社会福祉協議会

0041

令和 2年 3月31日現在

生活福祉資金貸付事業

(単位:円)

親会計合算

資 産 の 部				負 債 の 部			
科 目	当年度末	前年度末	増減	科 目	当年度末	前年度末	増減
流動資産	2,422,421,638	2,113,148,001	309,273,637	流動負債	11,678,420	11,867,230	△ 188,810
現金預金	2,211,706,937	2,093,909,206	117,797,731	1年以内支払予定長期未払金	11,824,000	11,824,000	0
事業未収金	202,000,000	1,858,616	200,141,384	仮受金	△ 145,580	43,230	△ 188,810
未収収益	8,887,078	9,557,332	△ 670,254	固定負債	35,472,500	47,296,500	△ 11,824,000
立替金	71,387	62,632	8,755	長期未払金	35,472,500	47,296,500	△ 11,824,000
一般会計貸付金	0	8,000,000	△ 8,000,000	負債の部合計	47,150,920	59,163,730	△ 12,012,810
徴収不能引当金	△ 243,764	△ 239,785	△ 3,979	純 資 産 の 部			
固定資産	2,168,803,241	2,309,357,550	△ 140,554,309	国庫補助金等特別積立金	4,090,387,250	3,901,479,250	188,908,000
基本財産	0	0	0	国庫補助金等特別積立金	4,090,387,250	3,901,479,250	188,908,000
その他の固定資産	2,168,803,241	2,309,357,550	△ 140,554,309	その他の積立金	358,529,670	360,028,029	△ 1,498,359
貸付金	762,955,382	907,808,923	△ 144,853,541	欠損補填積立金	358,529,670	360,028,029	△ 1,498,359
長期滞留債権	743,443,365	733,797,917	9,645,448	次期繰越活動増減差額	95,157,039	101,834,542	△ 6,677,503
要保護世帯向け不動産担保型生活資金会計長期貸付金	421,582,000	416,582,000	5,000,000	次期繰越活動増減差額	95,157,039	101,834,542	△ 6,677,503
徴収不能引当金	△ 117,707,176	△ 108,859,319	△ 8,847,857	(うち当期活動増減差額)	△ 8,175,862	△ 16,735,893	8,560,031
欠損補填積立特定資産	358,529,670	360,028,029	△ 1,498,359	純資産の部合計	4,544,073,959	4,363,341,821	180,732,138
資産の部合計	4,591,224,879	4,422,505,551	168,719,328	負債及び純資産の部合計	4,591,224,879	4,422,505,551	168,719,328

貸付決定済で次年度以降の繰延貸付金等年度末高

- ・総合支援資金未交付金：488,000円
- ・福祉資金未交付金：450,000円
- ・教育支援資金未交付金：3,012,000円
- ・不動産担保型生活資金未交付金：4,970,885円

要保護世帯向け不動産担保型生活資金貸付事業拠点区分 貸借対照表

社会福祉法人名 (社福)青森県社会福祉協議会

0043

令和 2年 3月31日現在

要保護世帯向け不動産担保型
生活資金貸付事業
親会計合算

(単位:円)

資 産 の 部				負 債 の 部			
科 目	当年度末	前年度末	増減	科 目	当年度末	前年度末	増減
流動資産	26,463,694	35,738,010	△ 9,274,316	流動負債	0	0	0
現金預金	26,463,694	35,738,010	△ 9,274,316	固定負債	421,582,000	416,582,000	5,000,000
固定資産	368,586,773	361,668,353	6,918,420	生活福祉資金会計長期借入金	421,582,000	416,582,000	5,000,000
基本財産	0	0	0	負債の部合計	421,582,000	416,582,000	5,000,000
その他の固定資産	368,586,773	361,668,353	6,918,420	純 資 産 の 部			
貸付金	368,586,773	361,668,353	6,918,420	次期繰越活動増減差額	△ 26,531,533	△ 19,175,637	△ 7,355,896
				次期繰越活動増減差額	△ 26,531,533	△ 19,175,637	△ 7,355,896
				(うち当期活動増減差額)	△ 7,355,896	△ 8,904,397	1,548,501
				純資産の部合計	△ 26,531,533	△ 19,175,637	△ 7,355,896
資産の部合計	395,050,467	397,406,363	△ 2,355,896	負債及び純資産の部合計	395,050,467	397,406,363	△ 2,355,896

貸付決定済で次年度以降の繰延貸付金等年度末高 : 21,859,725円

生活福祉資金貸付事務費事業拠点区分 貸借対照表

社会福祉法人名 (社福)青森県社会福祉協議会

0045

令和 2年 3月31日現在

生活福祉資金貸付事務費事業

(単位:円)

親会計合算

資 産 の 部				負 債 の 部			
科 目	当年度末	前年度末	増減	科 目	当年度末	前年度末	増減
流動資産	2,832,625	2,715,356	117,269	流動負債	1,102,797	2,715,356	△ 1,612,559
現金預金	1,728,472	1,025,281	703,191	事業未払金	1,102,797	2,715,356	△ 1,612,559
事業未収金	0	6,300	△ 6,300	固定負債	0	0	0
仮払金	1,104,153	1,683,775	△ 579,622	負債の部合計	1,102,797	2,715,356	△ 1,612,559
固定資産	545,942	1,273,862	△ 727,920	純 資 産 の 部			
基本財産	0	0	0	国庫補助金等特別積立金	545,850	1,273,650	△ 727,800
その他の固定資産	545,942	1,273,862	△ 727,920	国庫補助金等特別積立金	545,850	1,273,650	△ 727,800
器具及び備品	4,210,195	4,210,195	0	次期繰越活動増減差額	1,729,920	212	1,729,708
器具及び備品減価償却累計額	△ 3,664,253	△ 2,936,333	△ 727,920	次期繰越活動増減差額	1,729,920	212	1,729,708
				(うち当期活動増減差額)	1,729,708	△ 120	1,729,828
				純資産の部合計	2,275,770	1,273,862	1,001,908
資産の部合計	3,378,567	3,989,218	△ 610,651	負債及び純資産の部合計	3,378,567	3,989,218	△ 610,651

固定資産減価償却額累計 : 3,664,253円

臨時特例つなぎ資金貸付事業拠点区分 貸借対照表

社会福祉法人名 (社福)青森県社会福祉協議会

0047

令和 2年 3月31日現在

臨時特例つなぎ資金貸付事業

(単位:円)

親会計合算

資 産 の 部				負 債 の 部			
科 目	当年度末	前年度末	増減	科 目	当年度末	前年度末	増減
流動資産	7,334,315	9,476,240	△ 2,141,925	流動負債	0	30,000	△ 30,000
現金預金	7,334,315	9,476,240	△ 2,141,925	事業未払金	0	30,000	△ 30,000
固定資産	1,034,030	1,091,030	△ 57,000	固定負債	0	0	0
基本財産	0	0	0	負債の部合計	0	30,000	△ 30,000
その他の固定資産	1,034,030	1,091,030	△ 57,000	純 資 産 の 部			
貸付金	1,034,030	1,091,030	△ 57,000	国庫補助金等特別積立金	8,368,345	10,537,270	△ 2,168,925
				国庫補助金等特別積立金	8,368,345	10,537,270	△ 2,168,925
				次期繰越活動増減差額	0	0	0
				次期繰越活動増減差額	0	0	0
				(うち当期活動増減差額)	0	0	0
				純資産の部合計	8,368,345	10,537,270	△ 2,168,925
資産の部合計	8,368,345	10,567,270	△ 2,198,925	負債及び純資産の部合計	8,368,345	10,567,270	△ 2,198,925

財産目録

別紙4
（社）青森県社会福祉協議会
（単位：円）

財産目録

令和2年9月31日現在
（令和2年度）

貸借対照表科目	場所・物量等	取得 年度	使用目的等	取得 価額	減価償却 累計額	貸借対照表価額 一般会計	貸借対照表価額 生活福祉資金会計
I 資産の部							
1 流動資産							
現金預金							
預貯金（普通預金）	現金手許有高	-	小口現金として	-	-	604,427,838	2,247,233,418
青森銀行 新町支店（法人運営事業）	青森銀行新町支店	No.71321	事業用資金として	-	-	25,994,718	
青森銀行 新町支店（法人運営事業）	青森銀行新町支店	No.70808	〃	-	-	3,603,132	
みちのく銀行 青森支店（法人運営事業）	みちのく銀行青森支店	No.0101168	〃	-	-	13,023,778	
青森銀行 新町支店（火災共済専用）	青森銀行新町支店	No.3009794	〃	-	-	1,274,107	
みちのく銀行 青森支店（職員退職手当金積立事業）	みちのく銀行青森支店	No.9600850	〃	-	-	0	
青森銀行 新町支店（企画広報事業）	青森銀行新町支店	No.3007034	〃	-	-	5,587,061	
青森銀行 新町支店（連絡調整事業）	青森銀行新町支店	No.3007021	〃	-	-	3,787,437	
青森銀行 新町支店（善意銀行運営）	青森銀行新町支店	No.70668	〃	-	-	991,390	
みちのく銀行 青森支店（善意銀行運営）	みちのく銀行青森支店	No.0190608	〃	-	-	4,824	
青森銀行 新町支店（福祉安心電話サービス）	青森銀行新町支店	No.544810	〃	-	-	16,016,073	
青森銀行 新町支店（社会福祉事業従事者研修）	青森銀行新町支店	No.3007018	〃	-	-	112,627	
ゆうちょ銀行（社会福祉事業従事者研修）	ゆうちょ銀行	No.02250-4-63480	〃	-	-	0	
青森銀行 新町支店（経営指導事業）	青森銀行新町支店	No.3007005	〃	-	-	1,151,918	
青森銀行 新町支店（災害福祉施設支援事業）	青森銀行新町支店	No.3031052	〃	-	-	51,840	
青森銀行 新町支店（市町村社協総合支援事業）	青森銀行新町支店	No.3006991	〃	-	-	1,518,613	
青森銀行 新町支店（ボランティア活動事業）	青森銀行新町支店	No.3006962	〃	-	-	790,918	
青森銀行 新町支店（共同配分金事業）	青森銀行新町支店	No.3006946	〃	-	-	555,451	
青森銀行 新町支店（民生委員活動推進事業）	青森銀行新町支店	No.3006975	〃	-	-	3,454,730	
青森銀行 新町支店（福祉基金）	青森銀行新町支店	No.99498	〃	-	-	4,372,607	
青森銀行 新町支店（愛の輪基金）	青森銀行新町支店	No.310534	〃	-	-	10,789,592	
みちのく銀行 青森支店（愛の輪基金）	みちのく銀行青森支店	No.9726501	〃	-	-	1,252,975	
青森銀行 新町支店（福利厚生センター）	青森銀行新町支店	No.678837	〃	-	-	4,191,517	
青森銀行 新町支店（福祉人材センター）	青森銀行新町支店	No.0610966	〃	-	-	8,315,626	
青森銀行 新町支店（日常生活自立支援）	青森銀行新町支店	No.1020871	〃	-	-	1,867,154	
青森銀行 新町支店（福祉サービス苦情解決）	青森銀行新町支店	No.056257	〃	-	-	268,913	
青森銀行 新町支店（介護講習・普及センター）	青森銀行新町支店	No.1148843	〃	-	-	1,130,929	
青森銀行 新町支店（評価推進センター）	青森銀行新町支店	No.1176096	〃	-	-	466,862	
青森銀行 新町支店（第三者評価）	青森銀行新町支店	No.1176103	〃	-	-	9,128,625	
青森銀行 新町支店（介護サービス情報公表センター）	青森銀行新町支店	No.1199973	〃	-	-	295,631	
青森銀行 新町支店（一般労働者派遣事業）	青森銀行新町支店	No.3006988	〃	-	-	0	
青森銀行 新町支店（地域生活支援事業）	青森銀行新町支店	No.3016944	〃	-	-	597,981	
青森銀行 新町支店（障害者福利施設センター）	青森銀行新町支店	No.3025289	〃	-	-	168,130	
青森銀行 新町支店（障害者福利施設センター）	青森銀行新町支店	No.3044113	〃	-	-	897,079	
青森銀行 新町支店（障害者福利施設センター）	青森銀行新町支店	No.3054455	〃	-	-	301,460	
青森銀行 新町支店（職員共済）	青森銀行新町支店	No.483254	〃	-	-	0	
みちのく銀行 青森支店（職員共済）	みちのく銀行青森支店	No.9706682	〃	-	-	0	
青森県信用組合 中央支店（職員共済）	青森県信用組合中央支店	No.4531325	〃	-	-	0	
青森銀行 新町支店（介護福祉士等修習資金貸付）	青森銀行新町支店	No.1253689	〃	-	-	310,960,023	
青森銀行 新町支店（ひとり暮らし高齢者等福祉推進事業）	青森銀行新町支店	No.3052906	〃	-	-	116,244,312	
青森銀行 新町支店（ひとり暮らし高齢者等福祉推進事業）	青森銀行新町支店	No.3053130	〃	-	-	55,159,805	
青森銀行 新町支店（生活福祉資金）	青森銀行新町支店	No.273729	〃	-	-	155,736,889	
青森銀行 新町支店（生活福祉資金）	青森銀行新町支店	No.1090819	〃	-	-	296,197,459	
青森銀行 新町支店（生活福祉資金）	青森銀行新町支店	No.70824	〃	-	-	1,728,472	
青森銀行 新町支店（要保護世帯向け長期生活支援資金）	青森銀行新町支店	No.1245367	〃	-	-	26,463,694	
青森銀行 新町支店（臨時特別のなぎ資金特別会計）	青森銀行新町支店	No.3004046	〃	-	-	7,334,315	
青森銀行 新町支店（生活福祉資金）	青森銀行新町支店	No.619154	〃	-	-	531,658,732	
みちのく銀行 青森支店（生活福祉資金）	みちのく銀行青森支店	No.0137928	〃	-	-	384,852,274	
青い森信用金庫本店営業部（生活福祉資金）	青い森信用金庫本店営業部	No.1142008	〃	-	-	93,664,268	
ゆうちょ銀行（生活福祉資金）	ゆうちょ銀行新町支店	No.02330-0-31671	〃	-	-	247,714,442	
ゆうちょ銀行（生活福祉資金）	ゆうちょ銀行新町支店	No.02370-7-835	〃	-	-	1,882,873	
定期預金							
青い森信用金庫 青森営業部（生活福祉資金）	青い森信用金庫 青森営業部	No.1199706	生活福祉資金貸付事業貸付原資として	-	-	100,000,000	
青森県信用組合 中央支店（生活福祉資金）	青森県信用組合 中央支店	No.461348	〃	-	-	200,000,000	
青い森信用金庫 青森営業部（生活福祉資金）	青い森信用金庫 青森営業部	No.1196481	〃	-	-	100,000,000	
みちのく銀行 青森支店（生活福祉資金）	みちのく銀行青森支店	No.4763590	〃	-	-	100,000,000	
事業未収金							
市町村社協等							
民間社会福祉事業職員共済事業加入事業所外							
その他未収金							
						93,799,262	
						2,103,000	
						91,696,262	

財産目録

令和2年3月31日現在
(令和元年度)

貸借対照表科目	場所・物量等	取得年度	使用目的等	取得価額	減価償却累計額	貸借対照表価額一般会計	貸借対照表価額生活福祉資金会計
事業未収金(生活福祉資金会計)							
未収補助金	生活福祉資金貸付事務費事業	-	区分間繰入金戻入	-	-	16,664,414	202,000,000
	青森県	-	介護技術コンテスト事業未収補助金	-	-	2,692,000	
	青森県	-	介護ロボット導入支援事業未収補助金	-	-	5,265,000	
	青森県	-	介護福祉士修学資金等貸付事業補助金	-	-	4,046,543	
	青森県	-	離職介護人材再就職準備金補助金	-	-	0	
	青森県	-	保育士修学資金貸付事業補助金	-	-	2,897,925	
	青森県	-	潜在的保育士再就職支援貸付事業補助金	-	-	377,358	
	青森県	-	種々の支援貸付事業補助金	-	-	488,229	
	青森県	-	ひとり親家庭高等職業訓練促進資金貸付事業補助金	-	-	856,006	
貯蔵品	事務所内(収入印紙、有料道路回数券、切手外)	-	購入・製造し販売	-	-	146,102	
商品・製品	事務所内(販売用伝票、福祉のしおり)	-	購入・製造し販売	-	-	30,181,268	
1年以内回収予定長期貸付金	貸付事業所	-	福祉基金貸付事業貸付金(1年以内回収予定)	-	-	579,048	
	民間社会福祉事業職員共済事業加入者	-	民間社会福祉事業貸付金(1年以内回収予定)	-	-	24,651,630	
	借務者	-	介護技術コンテスト等修学資金貸付金(1年以内回収予定)	-	-	3,139,830	
	借務者	-	介護福祉士等修学資金貸付金(1年以内回収予定)	-	-	1,550,860	
	借務者	-	介護福祉士等修学資金貸付金(1年以内回収予定)	-	-	260,000	
その他の流動資産						2,750,000	
	経済的援助預け金	-	経済的援助預け金	-	-	2,750,000	
未収収益(生活福祉資金会計)	借務者	-	借務者からの未収貸付金利息	-	-	-	8,887,078
立替金(生活福祉資金会計)	生活福祉資金貸付事業	-	借務者からの返金用口座への振込手数料立替分	-	-	71,387	
一般会計貸付金(生活福祉資金会計)	介護技術コンテスト事業、介護ロボット導入支援事業	-	補助金未収による未請額	-	-	-	0
仮払金(生活福祉資金会計)	介護士事務所	-	民事執行手続金(不動産競売等に係る弁護士費用)	-	-	-	1,104,153
徴収不能引当金(生活福祉資金会計)	生活福祉資金貸付事業	-	徴収不能引当金	-	-	-	▲ 243,764
	流動資産合計					748,824,890	2,459,052,272
2 固定資産							
基本財産							
	定期預金	-		-	-	3,000,000	
	青森銀行 新町支店(法人運営事業)	-		-	-	3,000,000	
	青森銀行 新町支店	-	基本財産	-	-	-	
	基本財産合計					3,000,000	
その他の固定資産							
車輜運搬具							
	ラフェスタ・ブレオ・アトレー 計3台	-	実施事業で使用	4,926,570	▲ 4,926,567	-	3
	ビジネスセーフ/書庫外51件	-	実施事業で使用	16,674,618	▲ 13,407,252	3,267,366	
器具及び備品(生活福祉資金会計)							
	事務用机一式外2件	-	実施事業で使用	4,210,195	▲ 3,664,253	-	545,942
	会誌システム、印刷機、共済システム、安心電話システム、介護修学等システム	-	実施事業で使用	18,240,273	▲ 7,403,379	10,836,894	
有形リース資産	電話加入権	-	実施事業で使用	716,800	0	716,800	
	しあわせネットワーク事業支援システム、ケアマネ試験ソフトウェア	-	実施事業で使用	2,589,840	▲ 604,116	1,985,724	
ソフトウエア							
長期貸付金	貸付事業所	-	福祉基金貸付事業貸付金	-	-	499,188,906	
	職員共済貸付金	-	民間社会福祉事業貸付金	-	-	1,766,669	
	介護福祉士等修学資金貸付金	-	介護福祉士等修学資金貸付金	-	-	64,776,801	
	介護福祉士実務者研修受講準備金貸付金	-	介護福祉士実務者研修受講準備金貸付金	-	-	266,963,093	
	離職介護人材再就職準備金貸付金	-	離職介護人材再就職準備金貸付金	-	-	44,545,476	
	保育士修学資金貸付金	-	保育士修学資金貸付金	-	-	6,900,000	
	潜在保育士再就職準備金貸付金	-	潜在保育士再就職準備金貸付金	-	-	84,763,850	
	入学準備金貸付金	-	入学準備金貸付金	-	-	12,900,000	
	就職準備金	-	就職準備金	-	-	13,773,017	
	就職準備金	-	就職準備金	-	-	2,800,000	
貸付金(生活福祉資金会計)							
	総合支援資金貸付金	-	総合支援資金貸付金	-	-	-	1,132,576,185
	更生資金貸付金	-	更生資金貸付金	-	-	-	80,224,964
	障害者更生資金貸付金	-	障害者更生資金貸付金	-	-	-	11,180,825
	生活資金貸付金	-	生活資金貸付金	-	-	-	11,400,855
	福祉資金貸付金	-	福祉資金貸付金	-	-	-	338,775
	福祉資金(住宅)貸付金	-	福祉資金(住宅)貸付金	-	-	-	40,395,558
	教育支援資金貸付金	-	教育支援資金貸付金	-	-	-	8,445,805
	療養介護等資金貸付金	-	療養介護等資金貸付金	-	-	-	475,473,224
	災害援護資金貸付金	-	災害援護資金貸付金	-	-	-	1,173,725
	不動産担保型生活支援資金貸付金	-	不動産担保型生活支援資金貸付金	-	-	-	0
	離職者支援資金貸付金	-	離職者支援資金貸付金	-	-	-	111,767,531
	要保護世帯向け不動産担保型生活資金貸付金	-	要保護世帯向け不動産担保型生活資金貸付金	-	-	-	22,554,120
	臨時特例つなぎ資金貸付金	-	臨時特例つなぎ資金貸付金	-	-	-	368,586,773
		-		-	-	-	1,034,030

財産目録

令和2年3月31日現在
(令和5年度)

貸借対照表科目	場所・物量等	取得年度	使用目的等	取得価額	減価償却累計額	貸借対照表価額 一枚合計	貸借対照表価額 生活福祉資金会計
貸借対照表科目							
要保護世帯向け不動産担保型生活資金貸付金(生活福祉資金会計)							
徴収不能引当金	債務者 法人運営事業・介護福祉士修学資金貸付事業 生活福祉資金貸付事業	-	要保護世帯向け不動産担保型生活資金貸付金	-	-	▲ 3,289,776	421,582,000
徴収不能引当金		-	徴収不能引当金	-	-	▲ 117,707,176	▲ 117,707,176
長期滞留債権(生活福祉資金会計)							
総合支援資金長期滞留債権	債務者	-	総合支援資金長期滞留債権	-	-	743,443,365	269,397,381
福祉資金長期滞留債権	〃	-	福祉資金長期滞留債権	-	-	61,814,980	299,773,863
教育支援資金長期滞留債権	〃	-	教育支援資金長期滞留債権	-	-	34,778,959	7,185,650
更生資金長期滞留債権	〃	-	更生資金長期滞留債権	-	-	891,616	13,595,210
障害者更生資金長期滞留債権	〃	-	障害者更生資金長期滞留債権	-	-	4,278,168	1,806,580
福祉(住宅)資金長期滞留債権	〃	-	福祉(住宅)資金長期滞留債権	-	-	49,920,958	358,529,670
療養介護等資金長期滞留債権	〃	-	療養介護等資金長期滞留債権	-	-	-	-
災害援護資金長期滞留債権	〃	-	災害援護資金長期滞留債権	-	-	-	-
離職者支援資金長期滞留債権	〃	-	離職者支援資金長期滞留債権	-	-	-	-
欠損補填積立金特定預金(生活福祉資金会計)							
(旧)欠損補填積立金特定預金	青森銀行新町支店(生活福祉資金貸付事業)	-	償還免除に伴う欠損補てん用預金	-	-	-	-
青森銀行新町支店		-	償還免除に伴う欠損補てん用預金	-	-	-	-
(新)欠損補填積立金特定預金	青森銀行新町支店	-	償還免除に伴う欠損補てん用預金	-	-	-	-
青森銀行新町支店		-	償還免除に伴う欠損補てん用預金	-	-	-	-
退職共済事業管理資産							
退職共済積立資産		-		-	-	-	-
定期預金		-		-	-	-	-
青森県信用組合 中央支店		-	青森県民間社会福祉事業職員共済事業	-	-	10,265,836,776	10,265,836,776
青森県信用組合 中央支店		-	青森県民間社会福祉事業職員共済事業	-	-	150,000,000	150,000,000
普通預金		-		-	-	100,000,000	100,000,000
青森銀行 新町支店		-	青森県民間社会福祉事業職員共済事業	-	-	727,640,496	727,640,496
みちのく銀行 青森支店		-	青森県民間社会福祉事業職員共済事業	-	-	17,790,683	17,790,683
青森県信用組合 中央支店		-	青森県民間社会福祉事業職員共済事業	-	-	4,653,226	4,653,226
青森県信用組合 中央支店		-	青森県民間社会福祉事業職員共済事業	-	-	-	-
単独運用指定包信託		-		-	-	-	-
りそな銀行/日本びんご/クレジット信託銀行		-	りそな銀行株式会社(青森県民間社会福祉事業職員共済事業)	-	-	8,723,535,020	8,723,535,020
通算評価益		-		-	-	562,055,191	562,055,191
職員共済退職給付引当資産		-		-	-	▲ 19,837,840	▲ 19,837,840
退職給付引当資産		-		-	-	73,387,141	73,387,141
退職給付引当資産		-		-	-	-	-
定期預金		-		-	-	-	-
青森県信用組合 中央支店		-	職員退職時の退職金	-	-	20,000,000	20,000,000
普通預金		-		-	-	33,549,301	33,549,301
みちのく銀行 青森支店		-	職員退職時の退職金	-	-	19,837,840	19,837,840
職員共済退職給付引当資産		-		-	-	661,849,416	661,849,416
愛の輪基金積立資産							
※有価証券							
第148回利付国債20年		-	愛の輪基金の運用果実を各事業へ配分	-	-	13,978,440	13,978,440
普通預金 青森銀行 新町支店		-		-	-	21,560	21,560
通算評価益		-		-	-	2,438,716	2,438,716
第8回三菱UFJ信託銀行劣後特約付社債		-	愛の輪基金の運用果実を各事業へ配分	-	-	199,096,000	199,096,000
普通預金 青森銀行 新町支店		-		-	-	904,000	904,000
通算評価益		-		-	-	15,484,000	15,484,000
第120回利付国債20年		-	愛の輪基金の運用果実を各事業へ配分	-	-	119,313,600	119,313,600
普通預金 青森銀行 新町支店		-		-	-	686,400	686,400
通算評価益		-		-	-	19,742,400	19,742,400
第14回住友信託銀行社債		-	愛の輪基金の運用果実を各事業へ配分	-	-	100,000,000	100,000,000
通算評価益		-		-	-	9,780,000	9,780,000
第117回日本高速道路保有・償還返済機转债債		-	愛の輪基金の運用果実を各事業へ配分	-	-	100,000,000	100,000,000
通算評価益		-		-	-	31,906,800	31,906,800
ワットソフ・エフ(株)第8回無担保社債(三菱UFJキャピタル)		-	愛の輪基金の運用果実を各事業へ配分	-	-	50,000,000	50,000,000
通算評価益		-		-	-	▲ 1,502,500	▲ 1,502,500
福祉基金(福利厚生資金)積立資産							
※有価証券							
第43回ソフトバンク(株)無担保社債		-	福祉基金の運用果実を助成金として県内団体へ配分	-	-	20,000,000	20,000,000
通算評価益		-		-	-	▲ 1,774,000	▲ 1,774,000
福祉基金(貸付)積立資産							
普通預金		-		-	-	47,654,283	47,654,283
青森銀行 新町支店		-	福祉基金貸付事業の原資として	-	-	25,564,283	25,564,283
定期預金		-		-	-	22,090,000	22,090,000
青森県信用組合 中央支店		-	福祉基金貸付事業の原資として	-	-	-	-

全国200万人加入!! 日本国内でのボランティア活動中のケガや賠償責任を補償

ボランティア活動保険

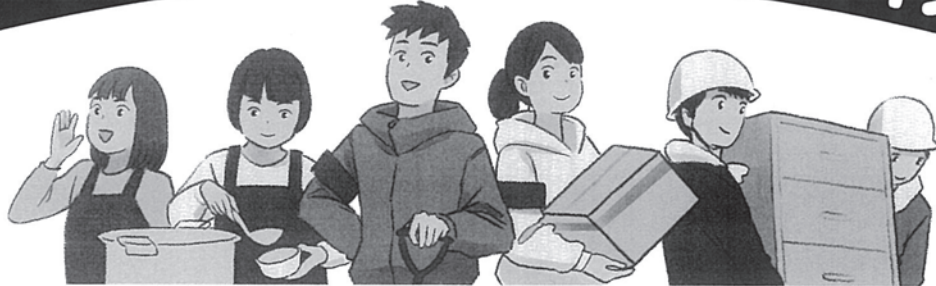

保険金額・年間保険料 (1名あたり)

保険金の種類		プラン	基本プラン	天災・地震補償プラン	
ケガの補償	死亡保険金		1,040万円		
	後遺障害保険金		1,040万円(限度額)		
	入院保険金日額		6,500円		
	手術保険金	入院中の手術		65,000円	
		外来の手術		32,500円	
	通院保険金日額		4,000円		
	地震・噴火・津波による死傷		×	○	
賠償責任の補償	賠償責任保険金 (対人・対物共通)		5億円(限度額)		
年間保険料			350円	500円	

商品パンフレットは
コチラ



(ふくしの保険
ホームページ)

団体割引 20%適用済 / 過去の損害率による割増引適用

<基本プランに加入される方へ>

基本プランでは、地震・噴火・津波が起因する死傷は補償されません。

◆災害ボランティア活動の参加は、「天災・地震補償プラン」への加入をおすすめします。

※被災地でのボランティア活動では、予測できない様々な事態が想定されます。二次被害への備えとしても、あらかじめ「天災・地震補償プラン」に加入いただきますと、より安心してボランティア活動に参加いただけます。

ボランティア行事用保険 (傷害保険、国内旅行傷害保険特約付傷害保険、賠償責任保険)

地域福祉活動やボランティア活動の一環として行われる各種行事におけるケガや賠償責任を補償!

送迎サービス補償 (傷害保険)

送迎・移送サービス中の自動車事故などによるケガを補償!

福祉サービス総合補償

(傷害保険、賠償責任保険、約定履行費用保険(オプション))

ヘルパー・ケアマネジャーなどの活動中のケガや賠償責任を補償!

●このご案内は概要を説明したものです。お申込み、パンフレット・詳しい内容のお問い合わせは、あなたの地域の社会福祉協議会へ

団体契約者 **社会福祉法人 全国社会福祉協議会**

〈引受幹事 保険会社〉 損害保険ジャパン日本興亜株式会社 医療・福祉開発部 第二課
TEL: 03 (3349) 5137

受付時間: 平日の9:00~17:00 (土日・祝日、12/31~1/3を除きます。)

損保ジャパン日本興亜は、関係当局の認可等を前提として、2020年4月1日に商号を変更し、「損保ジャパン」になります。

取扱代理店 **株式会社 福祉保険サービス**

〒100-0013 東京都千代田区霞が関3丁目3番2号 新霞が関ビル17F
TEL: 03 (3581) 4667 FAX: 03 (3581) 4763
営業時間: 平日の9:30~17:30 (12/29~1/3を除きます。)

●この保険は、全国社会福祉協議会が損害保険会社と一括して締結する団体契約です。



社会福祉施設総合損害補償

しせつの損害補償

◆加入対象は、社協の会員である社会福祉法人等が運営する社会福祉施設です。

プラン1 施設業務の補償

(賠償責任保険、医師賠償責任保険、看護職賠償責任保険、個人情報取扱事業者賠償責任保険、動産総合保険、費用・利益保険)

① 基本補償(賠償・見舞費用)

保険期間1年

▶保険金額		基本補償(A型)	見舞費用付補償(B型)
賠償事故に対応	身体賠償(1名・1事故)	2億円・10億円	2億円・10億円
	財物賠償(1事故)	2,000万円	2,000万円
	受託・管理財物賠償(期間中)	200万円	200万円
	うち現金支払限度額(期間中)	20万円	20万円
	人格権侵害(期間中)	1,000万円	1,000万円
	身体・財物の損壊を伴わない経済的損失(期間中)	1,000万円	1,000万円
	徘徊時賠償(期間中)	2,000万円	2,000万円
お見舞い等の各種費用	事故対応特別費用(期間中)	500万円	500万円
	被害者対応費用(1名につき)	1事故10万円限度	1事故10万円限度
	傷害見舞費用		死亡時100万円 入院時1.5~7万円 通院時1~3.5万円

▶年額保険料(掛金)	
定員	基本補償(A型)
1~50名	35,000~61,460円
51~100名	68,270~97,000円
以降1名~10名増ごと	1,500円

基本補償(A型) 保険料	+	【見舞費用加算】 定員1名あたり 入所：1,300円 通所：1,390円
--------------	---	---

② 個人情報漏えい対応補償

③ 施設の什器・備品損害補償

- オプション1 ● 訪問・相談等サービス補償
- オプション2 ● 医務室の医療事故補償
- オプション3 ● 看護師の賠償責任補償
- オプション4 ● 借用不動産賠償事故補償
- クレーム対応サポート補償

プラン2 施設利用者の補償

(普通傷害保険)

① 入所型施設利用者の傷害事故補償

③ 施設送迎車搭乗中の傷害事故補償

施設送迎車に搭乗中のケガに対し、プラン2-①、②の傷害保険や自動車保険などとは関係なく補償

② 通所型施設利用者の傷害事故補償



プラン3 施設職員の補償

(労働災害総合保険、普通傷害保険、約定履行費用保険、雇用慣行賠償責任保険)

① 施設職員の労災上乗せ補償

③ 施設職員の感染症罹患事故補償

● オプション：使用者賠償責任補償

④ 雇用慣行賠償補償 NEW

② 施設職員の傷害事故補償



プラン4 社会福祉法人役員等の補償

(役員賠償責任保険)

保険期間1年

社会福祉法人役員等の賠償責任補償

▶保険金額	Aタイプ	Bタイプ	Cタイプ
1事故・期間中	5,000万円	1億円	3億円

● このご案内は概要を説明したものです。詳しい内容のお問い合わせは下記までお願いします。●

団体契約者 ▶ 社会福祉法人 全国社会福祉協議会

〈引受幹事〉 損害保険ジャパン日本興亜株式会社 医療・福祉開発部 第二課
〈保険会社〉 TEL: 03(3349)5137
受付時間: 平日の9:00~17:00(土日・祝日、12/31~1/3を除きます。)
損保ジャパン日本興亜は、関係当局の認可等を前提として、2020年4月1日に商号を変更し、「損保ジャパン」になります。

取扱代理店 ▶ 株式会社 福祉保険サービス

〒100-0013 東京都千代田区霞が関3丁目3番2号 新霞が関ビル17F
TEL: 03(3581)4667 FAX: 03(3581)4763
受付時間: 平日の9:30~17:30(12/29~1/3を除きます。)

別冊第2号-2

(第1回理事会 議案第2号関係)
(定時評議員会 議案第2号関係)

令和元年度決算報告書 【附属明細書】

社会福祉法人青森県社会福祉協議会

目 次

・ 別紙 3 ②	寄附金収益明細書	1
・ 別紙 3 ③	補助金事業等収益明細書	2
・ 別紙 3 ④	事業区分間及び拠点区分間繰入金明細書	3
・ 別紙 3 ⑤	事業区分間及び拠点区分間貸付金（借入金） 残高明細書	4
・ 別紙 3 ⑥	基本金明細書	5
・ 別紙 3 ⑦	国庫補助金等特別積立金明細書	6
・ 別紙 3 ⑧	基本財産及びその他の固定資産の明細書	7
・ 別紙 3 ⑨	引当金明細書	24
・ 別紙 3 ⑩	拠点区分資金収支明細書	26
・ 別紙 3 ⑩-1	サービス区分資金収支計算書	85
・ 別紙 3 ⑪	拠点区分事業活動明細書	150
・ 別紙 3 ⑪-1	サービス区分事業活動計算書	197
・ 別紙 3 ⑫	積立金・積立資産明細書	272
・ 別紙 3 ⑬	サービス区分間繰入金明細書	293

寄附金収益明細書

自 平成31年 4月 1日

至 令和 2年 3月31日

社会福祉法人青森県社会福祉協議会

(単位：円)

寄附者の属性	区分	件数	寄附金額	うち基本金 組入額	寄附金額の拠点区分ごとの内訳			
					法人運営事業	総合企画事業	助成事業	基金運営事業
法人の役職員	経常	13	126,433	0	126,433			
取引業者	経常	1	200,000	0				200,000
その他	経常	39	4,786,066	0		23,000	1,352,902	3,410,164
区分小計		53	5,112,499	0	126,433	23,000	1,352,902	3,610,164
合 計		53	5,112,499	0	126,433	23,000	1,352,902	3,610,164

補助金事業等収益明細書

自 平成31年4月1日
至 令和2年3月31日

社会福祉法人青森県社会福祉協議会

単位:円

交付団体及び 交付の目的	区分	交付金額	補助金事業に 係る利用者か らの収益	交付金額等合計	うち国庫補助金 等特別積立金積 立額	交付金額等合計の拠点区分ごとの内訳						介護福祉士修 学資金等貸付 事業		
						市町村協賛 合支援事業	共同募金配分 金事業	ボランティア 活動事業	福利厚生事業	福祉人材セン ター事業	福祉サービ ス利用補助事業		苦情解決事業	介護実習・普 及センター事 業
青森県 福祉活動指導員設置費	福祉活動指導員事業	17,291,000		17,291,000		17,291,000								
福) 青森県共同募金会 地域福祉・災害対応事業 費	共同募金配分金事業	1,780,000		1,780,000	588,600		1,780,000							
青森県 セーフティネット支援対 策等事業費	セーフティネット支援 対策事業	4,917,000		4,917,000		4,917,000								
福) 福利厚生センター 会員交流事業費	会員交流事業	6,695,000		6,695,000			6,695,000							
青森県 福祉介護人材確保対策事 業費	介護職員初任者研修受 講費補助事業	8,778,000		8,778,000				8,778,000						
青森県 日常生活自立支援事業費	日常生活自立支援事業	68,401,000		68,401,000					68,401,000					
青森県 運営適正化委員会事業費	苦情解決事業	10,147,000		10,147,000						10,147,000				
日刊工業新聞社 介護ロボットあおもり フォーラム	介護ロボット普及モ ジュール事業	815,740		815,740							815,740			
青森県 介護従事者確保対策事業 費	介護技術コンテ スト事業	2,692,000		2,692,000							2,692,000			
青森県 介護従事者確保対策事業 費	介護ロボット導入支 援事業	5,265,000		5,265,000							5,265,000			
青森県 介護福祉士等修学資金 貸付事業費	介護福祉士等修学資 金貸付事業	4,046,543		4,046,543								4,046,543		
青森県 保育士修学資金等貸付事 業費	保育士修学資金等貸 付事業	2,897,925		2,897,925								2,897,925		
青森県 潜在的保育士再就職支 援貸付事業費	潜在的保育士再就職 支援貸付事業	897,359		897,359									897,359	
青森県 預かり支援貸付事業費	預かり支援貸付事 業	377,358		377,358									377,358	
青森県 ひとり親家庭高等職業訓 練促進貸付事業費	ひとり親家庭高等職 業訓練促進貸付事 業	44,099,229		44,099,229									44,099,229	
合 計		179,100,154	0	179,100,154	588,600	17,291,000	1,780,000	4,917,000	6,695,000	8,778,000	68,401,000	10,147,000	8,772,740	52,318,414

事業区分間及び拠点区分間繰入金明細書

社会福祉法人名 (社福)青森県社会福祉協議会

(自)平成31年 4月 1日 (至)令和 2年 3月31日
(平成31年度)

1)事業区分間繰入金明細書

(単位:円)

事業区分名		繰入金の財源(注)	金額	使用目的等
繰入金元	繰入金先			
公益事業	社会福祉事業	補助金等	1,668,000	令和元年度予算に基づく退職手当積立金繰入
公益事業	社会福祉事業	補助金等	1,107,000	令和元年度予算に基づく退職手当積立金繰入
社会福祉事業	公益事業	会費等	△496	R1年度三次補正に基づく繰入金返金 未払
社会福祉事業	公益事業	会費等	35,000	令和元年度三次補正に基づく繰入金増額

2)拠点区分間繰入金明細書

(単位:円)

拠点区分名		繰入金の財源(注)	金額	使用目的等
繰入金元	繰入金先			
法人運営事業	生活困窮者支援事業	会費等	△2,413,000	第一次補正予算繰入金支出(減額)
法人運営事業	各事業	会費等	227,000	第二次補正に基づく繰入金
法人運営事業	各事業	会費等	24,447,000	当初予算繰入金支出
法人運営事業	各事業	会費等	△3,394,582	法人運営事業繰入金戻入未収計上
法人運営事業	各事業	会費等	899,000	令和元年度三次補正に基づく繰入金増額
法人運営事業	各事業	会費等	△5,095,000	令和元年度三次補正に基づく繰入金返金
企画広報事業	法人運営事業	事業収入等	2,983,000	3次補正に基づく法人運営事業への繰入金
企画広報事業	法人運営事業	事業収入等	393,000	令和元年度予算に基づく退職手当積立金繰入
連絡調整事業	法人運営事業	事業収入等	1,047,000	3次補正に基づく法人運営事業への繰入金
連絡調整事業	法人運営事業	前期末支払資金残高	481,861	六法種別協理区分廃止による繰越金移動
社会福祉事業従事者研修事業	法人運営事業	事業収入等	2,769,008	イベント廃止による法人運営事業への繰入金
社会福祉事業従事者研修事業	法人運営事業	事業収入等	328,000	令和元年度予算に基づく退職手当積立金繰入
経営指導事業	法人運営事業	事業収入等	1,100,000	3次補正に基づく法人運営事業への繰入金
市町村社協総合支援事業	法人運営事業	補助金等	1,001,000	令和元年度予算に基づく退職手当積立金繰入
基金運営事業	法人運営事業	基金	1,774,000	第二次補正に基づく拠点区分間繰入金
基金運営事業	各事業	基金	12,057,000	当初予算繰入金支出
基金運営事業	各事業	基金	△421,227	令和元年度愛の輪基金運営事業繰入金
基金運営事業	共同募金配分金事業	基金	△323,000	令和元年度三次補正に基づく繰入金返金
福利厚生事業	法人運営事業	事業収入等	1,500,000	3次補正に基づく法人運営事業への繰入金
福祉人材センター事業	法人運営事業	委託費・補助金等	588,000	令和元年度予算に基づく退職手当積立金繰入
福祉サービス利用援助事業	法人運営事業	補助金等	723,000	令和元年度予算に基づく退職手当積立金繰入
苦情解決事業	法人運営事業	補助金等	361,000	令和元年度予算に基づく退職手当積立金繰入
介護実習・普及センター事業	法人運営事業	事業収入等	1,542,000	3次補正に基づく法人運営事業への繰入金
介護実習・普及センター事業	法人運営事業	委託費・補助金等	183,000	令和元年度予算に基づく退職手当積立金繰入
福祉サービス評価推進センター事業	法人運営事業	事業収入等	131,007	イベント廃止による法人運営事業への繰入金
第三者評価事業	法人運営事業	事業収入等	4,000,000	3次補正に基づく法人運営事業への繰入金
介護サービス情報公表センター事業	法人運営事業	委託費等	222,000	令和元年度予算に基づく退職手当積立金繰入
地域生活定着支援事業	法人運営事業	委託費等	251,000	令和元年度予算に基づく退職手当積立金繰入
生活困窮者支援事業	法人運営事業	委託費等	713,000	令和元年度予算に基づく退職手当積立金繰入
各事業	法人運営事業	事業収入等	12,172,000	3次補正に基づく法人運営事業への繰入金
各事業	法人運営事業	事業収入等	2,900,015	イベント廃止による法人運営事業への繰入金
基金運営事業	法人運営事業	基金	1,774,000	第二次補正に基づく拠点区分間繰入金
愛の輪基金運営事業	法人運営事業	基金	500,000	当初予算繰入金収入
各事業	法人運営事業	委託費・補助金・事業収入	4,452,000	令和元年度予算に基づく退職手当積立金繰入
連絡調整事業	法人運営事業	前期末支払資金残高	481,861	六法種別協理区分廃止による繰越金移動
法人運営事業	企画広報事業	会費等	600,000	第一次補正予算繰入金収入
法人運営事業	企画広報事業	会費等	50,000	第二次補正に基づく繰入金
法人運営事業・愛の輪基金事業	企画広報事業	会費等・基金	4,557,000	当初予算繰入金収入
法人運営事業	企画広報事業	会費等	△142,030	法人運営事業繰入金戻入未払計上
基金運営事業	企画広報事業	基金	△232,398	令和元年度愛の輪基金運営事業繰入金
法人運営事業	企画広報事業	会費等	50,000	令和元年度三次補正に基づく繰入金増額
法人運営事業	企画広報事業	会費等	△250,000	令和元年度三次補正に基づく繰入金返金
法人運営事業	連絡調整事業	会費等	77,000	第二次補正に基づく繰入金
法人運営事業・愛の輪基金事業	連絡調整事業	会費等・基金	135,000	当初予算繰入金収入
法人運営事業	連絡調整事業	会費等	△18,677	法人運営事業繰入金戻入未払計上
法人運営事業	連絡調整事業	会費等	△41,000	令和元年度三次補正に基づく繰入金返金
愛の輪基金運営事業	住民参加支援事業	基金	7,500,000	当初予算繰入金収入
法人運営事業	経営指導事業	会費等	114,000	当初予算繰入金収入
法人運営事業	経営指導事業	会費等	△49,470	法人運営事業繰入金戻入未払計上
法人運営事業	市町村社協総合支援事業	会費等	△235,638	拠点区分間繰入金戻入 未払計上
法人運営事業・愛の輪基金事業	市町村社協総合支援事業	会費等・基金	12,243,000	当初予算繰入金収入
法人運営事業	市町村社協総合支援事業	会費等	△934,567	法人運営事業繰入金戻入未払計上
法人運営事業	市町村社協総合支援事業	会費等	△4,314,000	令和元年度三次補正に基づく繰入金返金
愛の輪基金運営事業	共同募金配分金事業	基金	420,000	当初予算繰入金収入
基金運営事業	共同募金配分金事業	基金	△88,829	令和元年度愛の輪基金運営事業繰入金
法人運営事業	共同募金配分金事業	会費等	△323,000	令和元年度三次補正に基づく繰入金返金
法人運営事業・愛の輪基金事業	ボランティア活動事業	会費等・基金	1,250,000	当初予算繰入金収入
法人運営事業	ボランティア活動事業	会費等	△16,203	法人運営事業繰入金戻入未払計上
法人運営事業	ボランティア活動事業	会費等	100,000	令和元年度三次補正に基づく繰入金増額
法人運営事業	ボランティア活動事業	会費等	△200,000	令和元年度三次補正に基づく繰入金返金
法人運営事業	福祉人材センター事業	会費等	△100,000	拠点区分間繰入金戻入 未払計上
法人運営事業	福祉人材センター事業	会費等	180,000	当初予算繰入金収入
法人運営事業	福祉人材センター事業	会費等	△80,000	令和元年度三次補正に基づく繰入金返金
法人運営事業	福祉サービス利用援助事業	会費等	△433,912	拠点区分間繰入金戻入 未払計上
法人運営事業	福祉サービス利用援助事業	会費等	961,000	当初予算繰入金収入
基金運営事業	福祉サービス利用援助事業	基金	△100,000	令和元年度愛の輪基金運営事業繰入金
法人運営事業	福祉サービス利用援助事業	会費等	638,000	令和元年度三次補正に基づく繰入金増額
法人運営事業	苦情解決事業	会費等	△200,998	拠点区分間繰入金戻入 未払計上
法人運営事業	苦情解決事業	会費等	980,000	当初予算繰入金収入
法人運営事業	苦情解決事業	会費等	△269,000	令和元年度三次補正に基づく繰入金返金
法人運営事業	介護実習・普及センター事業	会費等	150,000	第二次補正に基づく繰入金
法人運営事業	介護実習・普及センター事業	会費等	110,000	当初予算繰入金収入
法人運営事業	介護実習・普及センター事業	会費等	△231,612	法人運営事業繰入金戻入未払計上
法人運営事業	介護サービス情報公表センター事業	会費等	223,000	当初予算繰入金収入
法人運営事業	介護サービス情報公表センター事業	会費等	△89,000	法人運営事業繰入金戻入 未払計上
法人運営事業	介護サービス情報公表センター事業	会費等	△134,000	令和元年度三次補正に基づく繰入金返金
法人運営事業	地域生活定着支援事業	会費等	1,765,000	当初予算繰入金収入
法人運営事業	地域生活定着支援事業	会費等	△478,565	法人運営事業繰入金戻入未払計上
法人運営事業	地域生活定着支援事業	会費等	111,000	令和元年度三次補正に基づく繰入金増額
法人運営事業	障害者権利擁護事業	会費等	△94,782	拠点区分間繰入金戻入 未払計上
法人運営事業	障害者権利擁護事業	会費等	2,133,000	当初予算繰入金収入
法人運営事業	障害者権利擁護事業	会費等	△137,000	令和元年度三次補正に基づく繰入金返金
法人運営事業	生活困窮者支援事業	会費等	△2,413,000	第一次補正予算繰入金収入(減額)
法人運営事業	生活困窮者支援事業	会費等	3,513,000	当初予算繰入金収入
法人運営事業	生活困窮者支援事業	会費等	△491,123	法人運営事業繰入金戻入未払計上
法人運営事業	障害福祉サービス等人材育成事業	会費等	△39,000	拠点区分間繰入金戻入 未払計上
法人運営事業	障害福祉サービス等人材育成事業	会費等	10,000	当初予算繰入金収入
法人運営事業	障害福祉サービス等人材育成事業	会費等	29,000	令和元年度三次補正に基づく繰入金増額

事業区分間及び拠点区分間貸付金(借入金)残高明細書

社会福祉法人名 (社福)青森県社会福祉協議会

(自)平成31年 4月 1日 (至)令和 2年 3月31日
(平成31年度)

1) 事業区分間貸付金(借入金)明細書

	貸付事業区分名	借入事業区分名	金額	使用目的等
短期				
	小計			
長期				
	小計			
	合計			

(単位:円)

2) 拠点区分間貸付金(借入金)明細書

	貸付拠点区分名	借入拠点区分名	金額	使用目的等
短期	法人運営事業	介護実習・普及センター事業	5,000,000	介護ロボット導入支援事業、介護技術コンテスト事業の県補助金が精算払いであり、年度を超えて支払われるため、その間の運転資金が必要となるため
	小計		5,000,000	
長期				
	小計			
	合計		5,000,000	

(単位:円)

基本金明細書

自 平成31年 4月 1日

至 令和 2年 3月31日

社会福祉法人青森県社会福祉協議会

(単位：円)

区分並びに組入れ及び 取崩しの事由	合 計	各拠点区分ごとの内訳		
		法人運営事業		
前年度末残高				
第一号基本金	3,000,000	3,000,000		
第二号基本金				
第三号基本金				
第一号基本金	当期組入額			
	計	0	0	0
	当期取崩額			
	計	0	0	0
第二号基本金	当期組入額			
	計	0	0	0
	当期取崩額			
	計	0	0	0
第三号基本金	当期組入額			
	計	0	0	0
	当期取崩額			
	計	0	0	0
当期末残高				
第一号基本金	3,000,000	3,000,000	0	0
第二号基本金	0	0	0	0
第三号基本金	0	0	0	0

国庫補助金等特別積立金明細書

自 平成31年4月1日
至 令和2年3月31日

社会福祉法人青森県社会福祉協議会

区分並びに積立 及び取崩しの事由	補助金の種類			合計	各拠点区分の内訳			介護福祉士修学資金 等貸付事業
	国庫補助金	地方公共団 体補助金	その他の団体 からの補助金		経営指導事業	共同募金配分金事業		
					905,066,692	478,170	39,240	
前期繰越額				905,066,692	478,170	39,240	904,549,282	
国庫補助金等特別積立金積立に係る仕訳	0	0	0	43,611,000	0	0	43,611,000	
国庫補助金等特別積立金積立に係る仕訳(過年度修正分)	0	0	0	48,079,001	0	0	48,079,001	
当期積立額				91,690,001	0	0	91,690,001	
サービス活動費用の控除項目として計上する取崩額				49,722,412	249,480	39,239	49,433,693	
当期取崩額合計				49,722,412	249,480	39,239	49,433,693	
当期末残高				947,034,281	228,690	1	946,805,590	

(単位:円)

基本財産及びその他の固定資産(有形・無形固定資産)の明細書

社会福祉法人名(特種)青森県社会福祉協議会
拠点区分 法人運営事業

(自)平成31年4月1日(至)令和2年3月31日
(平成31年度)

(単位:円)

資産の種類及び名称	期首繰越価値(A)		当期増加額(B)		当期減価却額(C)		当期減少額(D)		期末繰越価値(E=A+B-C-D)		減価却累計額(F)		期末取得原価(G=E+F)		摘要
	うち国庫補助金等の額		うち国庫補助金等の額		うち国庫補助金等の額		うち国庫補助金等の額		うち国庫補助金等の額		うち国庫補助金等の額		うち国庫補助金等の額		
その他の固定資産(有形固定資産)															
車輦運搬具	123,752	0	0	0	123,749	0	0	0	3	0	0	4,926,567	0	4,926,570	0
器具及び備品	120,830	0	167,750	0	49,646	0	0	0	238,934	0	0	3,777,856	0	4,016,790	0
有形リース資産	9,572,778	0	△1	0	3,892,996	0	0	0	5,689,781	0	0	3,892,997	0	9,572,778	0
その他の固定資産(有形固定資産)計	9,817,360	0	167,749	0	4,056,391	0	0	0	5,928,718	0	0	12,587,420	0	18,516,138	0
その他の固定資産(無形固定資産)															
権利	466,800	0	0	0	0	0	0	0	466,800	0	0	0	0	466,800	0
その他の固定資産(無形固定資産)計	466,800	0	0	0	0	0	0	0	466,800	0	0	0	0	466,800	0
基本財産及びその他の固定資産計	10,284,160	0	167,749	0	4,056,391	0	0	0	6,395,518	0	0	12,587,420	0	18,982,938	0
将来入金予定の償還補助金の額															
差引															

基本財産及びその他の固定資産(有形・無形固定資産)の明細書

社会福祉法人名(社名)青森県社会福祉協議会
拠点区分 企画広域事業

(自)平成31年4月1日(至)令和2年3月31日
(平成31年度)

(単位:円)

資産の種類及び名称	期首帳簿価値(A)	当期中加増(B)	当期減価償却額(C)	当期中減少額(D)	期末帳簿価値(E=A+B-C-D)	減価償却累計額(F)	期末取得原価(G=E+F)	摘要
	うち国庫補助金等の額	うち国庫補助金等の額	うち国庫補助金等の額	うち国庫補助金等の額	うち国庫補助金等の額	うち国庫補助金等の額	うち国庫補助金等の額	
その他の固定資産(有形固定資産)								
器具及び備品	238,070	213,577	99,222	43,254	309,171	287,131	596,302	0
その他の固定資産(有形固定資産)計	238,070	213,577	99,222	43,254	309,171	287,131	596,302	0
その他の固定資産(無形固定資産)								
ソフトウェア	2,124,000	0	0	0	2,124,000	0	2,124,000	0
その他の固定資産(無形固定資産)計	2,124,000	0	0	0	2,124,000	0	2,124,000	0
その他の固定資産計	2,362,070	213,577	99,222	43,254	2,433,171	287,131	2,720,302	0
基本財産及びその他の固定資産計	2,362,070	213,577	99,222	43,254	2,433,171	287,131	2,720,302	0
将来入金予定の償還補助金の額								
差引								

基本財産及びその他の固定資産(有形・無形固定資産)の明細書

社会福祉法人(特種)青森県社会福祉協議会
 拠点区分 任意参加支援事業

(自)平成31年4月1日(至)令和2年3月31日
 (平成31年度)

(単位:円)

資産の種類及び名称	期首帳簿価値(A)	うち国庫補助金等の額	当期増加額(B)	うち国庫補助金等の額	当期減価却額(C)	うち国庫補助金等の額	当期減少額(D)	うち国庫補助金等の額	期末帳簿価値(E=A+B-C-D)	うち国庫補助金等の額	減価却累計額(F)	うち国庫補助金等の額	期末取得原価(G=E+F)	うち国庫補助金等の額	摘要
その他の固定資産(有形固定資産)															
器具及び備品	861,301	0	0	0	356,400	0	0	0	504,901	0	1,390,499	0	1,895,400	0	
有形リース資産	5,515,803	0	0	0	1,423,192	0	0	0	4,092,611	0	1,423,192	0	5,515,803	0	
その他の固定資産(有形固定資産)計	6,377,104	0	0	0	1,779,592	0	0	0	4,597,512	0	2,813,691	0	7,411,203	0	
その他の固定資産(無形固定資産)															
権利	250,000	0	0	0	0	0	0	0	250,000	0	0	0	250,000	0	
その他の固定資産(無形固定資産)計	250,000	0	0	0	0	0	0	0	250,000	0	0	0	250,000	0	
その他の固定資産計	6,627,104	0	0	0	1,779,592	0	0	0	4,847,512	0	2,813,691	0	7,661,203	0	
基本財産及びその他の固定資産計	6,627,104	0	0	0	1,779,592	0	0	0	4,847,512	0	2,813,691	0	7,661,203	0	
将来入金予定の償還補助金の額															
差引															

基本財産及びその他の固定資産(有形・無形固定資産)の明細書

社会福祉法人名 (社) 青森県社会福祉協議会
 拠点区分 社会福祉事業従事者研修事業

(自)平成31年4月1日 (至)令和2年3月31日
 (平成31年度)

(単位:円)

資産の種類及び名称	期首繰越価額(A)	当増加額(B)	当期減価償却額(C)	当増減少額(D)	期末繰越価額(E=A+B-C-D)	減価償却累計額(F)	期末取得原価(G=E+F)	摘要
	うち国庫補助金等の額	うち国庫補助金等の額	うち国庫補助金等の額	うち国庫補助金等の額	うち国庫補助金等の額	うち国庫補助金等の額	うち国庫補助金等の額	
その他の固定資産(有形固定資産)								
器具及び備品	4,845	0	4,841	0	4	1,394,704	1,394,708	0
その他の固定資産(有形固定資産)計	4,845	0	4,841	0	4	1,394,704	1,394,708	0
その他の固定資産(無形固定資産)								
ソフトウェア	379,692	0	0	0	379,692	0	379,692	0
その他の固定資産(無形固定資産)計	379,692	0	0	0	379,692	0	379,692	0
その他の固定資産計	384,537	0	4,841	0	379,696	1,394,704	1,774,400	0
基本財産及びその他の固定資産計	384,537	0	4,841	0	379,696	1,394,704	1,774,400	0
将来入金予定の償還補助金の額								
差引								

基本財産及びその他の固定資産(有形・無形固定資産)の明細書

社会福祉法人(社)福井県社会福祉協議会
拠点区分 経営指導事業

(自)平成31年4月1日(至)令和2年3月31日
(平成31年度)

(単位:円)

資産の種類及び名称	期首繰越価値(A)		当期増加額(B)		当期減価償却額(C)		当期減少額(D)		期末繰越価値(E=A+B-C-D)		減価償却累計額(F)		期末取得原価(G=E+F)		摘要
	うち国庫補助金等の額		うち国庫補助金等の額		うち国庫補助金等の額		うち国庫補助金等の額		うち国庫補助金等の額		うち国庫補助金等の額		うち国庫補助金等の額		
その他の固定資産(有形固定資産)															
器具及び備品	478,170	748,440	0	0	249,480	0	0	0	228,690	748,440	769,230	249,480	997,920	997,920	
その他の固定資産(有形固定資産)計	478,170	748,440	0	0	249,480	0	0	0	228,690	748,440	769,230	249,480	997,920	997,920	
その他の固定資産計	478,170	748,440	0	0	249,480	0	0	0	228,690	748,440	769,230	249,480	997,920	997,920	
基本財産及びその他の固定資産計	478,170	748,440	0	0	249,480	0	0	0	228,690	748,440	769,230	249,480	997,920	997,920	
将来入金予定の償還補助金の額															
差引															

基本財産及びその他の固定資産(有形・無形固定資産)の明細書

社会福祉法人名(社)青森県社会福祉協議会
拠点区分 共同募金配分金事業

(自)平成31年4月1日(至)令和2年3月31日
(平成31年度) (単位:円)

資産の種類及び名称	期首帳簿価値(A)	当増加額(B)	当増減額(C)	当増減少額(D)	期末帳簿価値(E=A+B-C-D)	減価償却累計額(F)	期末取得原価(G=E+F)	摘要
	うち国庫補助金等の額	うち国庫補助金等の額	うち国庫補助金等の額	うち国庫補助金等の額	うち国庫補助金等の額	うち国庫補助金等の額	うち国庫補助金等の額	
その他の固定資産(有形固定資産)								
器具及び備品	175,462	△ 364,815	59,148	0	116,314	△ 364,815	2,021,682	0
その他の固定資産(有形固定資産)計	175,462	△ 364,815	59,148	0	116,314	△ 364,815	2,021,682	0
その他の固定資産計	175,462	△ 364,815	59,148	0	116,314	△ 364,815	2,021,682	0
基本財産及びその他の固定資産計	175,462	△ 364,815	59,148	0	116,314	△ 364,815	2,021,682	0
将来入金予定の償還補助金の額								
差引								

基本財産及びその他の固定資産(有形・無形固定資産)の明細書

社会福祉法人(特種)曹娥県社会福祉協議会
拠点区分 ボランティア活動事業

(自)平成31年4月1日(至)令和2年3月31日
(平成31年度) (単位:円)

資産の種類及び名称	期首繰越価値(A)		当期増加額(B)		当期減価償却額(C)		当期減少額(D)		期末繰越価値(E=A+B-C-D)		減価償却累計額(F)		期末取得原価(G=E+F)		摘要
	うち国庫補助金等の額		うち国庫補助金等の額		うち国庫補助金等の額		うち国庫補助金等の額		うち国庫補助金等の額		うち国庫補助金等の額		うち国庫補助金等の額		
その他の固定資産(有形固定資産)															
器具及び備品	3	0	0	0	0	0	0	0	0	3	0	508,722	0	508,725	0
その他の固定資産(有形固定資産)計	3	0	0	0	0	0	0	0	0	3	0	508,722	0	508,725	0
その他の固定資産計	3	0	0	0	0	0	0	0	0	3	0	508,722	0	508,725	0
基本財産及びその他の固定資産計	3	0	0	0	0	0	0	0	0	3	0	508,722	0	508,725	0
将来入金予定の償還補助金の額															
差 引															

基本財産及びその他の固定資産(有形・無形固定資産)の明細書

社会福祉法人名 (社) 青森県社会福祉協議会
拠点区分 福祉人材センター事業

(単位:円)

(自)平成31年4月1日 (至)令和2年3月31日
(平成31年度)

資産の種類及び名称	期首帳簿価値(A)		当期増加額(B)		当期減価償却額(C)		当期減少額(D)		期末帳簿価値(E=A+B-C-D)		減価償却累計額(F)		期末取得原価(G=E+F)		摘要
	うち国庫補助金等の額		うち国庫補助金等の額		うち国庫補助金等の額		うち国庫補助金等の額		うち国庫補助金等の額		うち国庫補助金等の額		うち国庫補助金等の額		
その他の固定資産(有形固定資産)															
器具及び備品	193,277	0	396,990	0	159,762	0	1	0	430,504	0	834,594	0	1,265,098	0	
その他の固定資産(有形固定資産)計	193,277	0	396,990	0	159,762	0	1	0	430,504	0	834,594	0	1,265,098	0	
その他の固定資産計	193,277	0	396,990	0	159,762	0	1	0	430,504	0	834,594	0	1,265,098	0	
基本財産及びその他の固定資産計	193,277	0	396,990	0	159,762	0	1	0	430,504	0	834,594	0	1,265,098	0	
将来入金予定の償還補助金の額															
差引															

基本財産及びその他の固定資産(有形・無形固定資産)の明細書

社会福祉法人(社)種)青森県社会福祉協議会
拠点区分 児童福祉事業

(単位:円)

(自)平成31年4月1日(至)令和2年3月31日
(平成31年度)

資産の種類及び名称	期首帳簿価値(A)		当期増加額(B)		当期減価償却額(C)		当期減少額(D)		期末繰越価値(E=A+B-C-D)		期末取得原価(G=E+F)		摘要
	うち国庫補助金等の額		うち国庫補助金等の額		うち国庫補助金等の額		うち国庫補助金等の額		うち国庫補助金等の額		うち国庫補助金等の額		
その他の固定資産(有形固定資産)													
器具及び備品	1	0	0	0	0	0	1	0	0	0	0	0	0
その他の固定資産(有形固定資産)計	1	0	0	0	0	0	1	0	0	0	0	0	0
その他の固定資産計	1	0	0	0	0	0	1	0	0	0	0	0	0
基本財産及びその他の固定資産計	1	0	0	0	0	0	1	0	0	0	0	0	0
将来入金予定の償還補助金の額													
差引													

基本財産及びその他の固定資産(有形・無形固定資産)の明細書

社会福祉法人名 (社) 青森県社会福祉協議会
拠点区分 介護事業・普及センター事業

(単位:円)

(自)平成31年4月1日 (至)令和2年3月31日
(平成31年度)

資産の種類及び名称	期首繰越価値(A)		当期増加額(B)		当期減価償却額(C)		当期減少額(D)		期末繰越価値(E=A+B-C-D)		期末取得原価(G=E+F)		摘要	
	うち国庫補助金等の額		うち国庫補助金等の額		うち国庫補助金等の額		うち国庫補助金等の額		うち国庫補助金等の額		うち国庫補助金等の額			
その他の固定資産(有形固定資産)														
器具及び備品	41,028	0	0	0	22,377	0	0	0	18,651	0	93,237	0	11,888	0
その他の固定資産(有形固定資産)計	41,028	0	0	0	22,377	0	0	0	18,651	0	93,237	0	11,888	0
その他の固定資産計	41,028	0	0	0	22,377	0	0	0	18,651	0	93,237	0	11,888	0
基本財産及びその他の固定資産計	41,028	0	0	0	22,377	0	0	0	18,651	0	93,237	0	11,888	0
将来入金予定の償還補助金の額														
差引														

基本財産及びその他の固定資産(有形・無形固定資産)の明細書

社会福祉法人名(社種)曹森県社会福祉協議会
拠点区分 第三看護事業

(単位:円)

(自)平成31年4月1日(至)令和2年3月31日
(平成31年度)

資産の種類及び名称	期首繰越価値(A)		当期増加額(B)		当期減価償却額(C)		当期減少額(D)		期末繰越価値(E=A+B-C-D)		期末取得原価(G=E+F)		摘要
	うち国庫補助金等の額		うち国庫補助金等の額		うち国庫補助金等の額		うち国庫補助金等の額		うち国庫補助金等の額		うち国庫補助金等の額		
その他の固定資産(有形固定資産)													
器具及び備品	21,627	0	0	0	0	0	21,627	0	0	0	0	0	0
その他の固定資産(有形固定資産)計	21,627	0	0	0	0	0	21,627	0	0	0	0	0	0
その他の固定資産計	21,627	0	0	0	0	0	21,627	0	0	0	0	0	0
基本財産及びその他の固定資産計	21,627	0	0	0	0	0	21,627	0	0	0	0	0	0
将来入金予定の償還補助金の額													
差引													

基本財産及びその他の固定資産(有形・無形固定資産)の明細書

社会福祉法人名 (社) 青森県社会福祉協議会
拠点区分 介護サービス情報公表センター事業

(自)平成31年4月1日 (至)令和2年3月31日
(平成31年度)

(単位:円)

資産の種類及び名称	期首帳簿価値(A)		当期増加額(B)		当期減価償却額(C)		当期減少額(D)		期末帳簿価値(E=A+B-C-D)		減価償却累計額(F)		期末取得原価(G=E+F)		摘要	
	うち国庫補助金等の額		うち国庫補助金等の額		うち国庫補助金等の額		うち国庫補助金等の額		うち国庫補助金等の額		うち国庫補助金等の額		うち国庫補助金等の額		うち国庫補助金等の額	
その他の固定資産(有形固定資産)																
器具及び備品	269,547	0	56,720	0	56,720	0	0	0	212,827	0	0	1,183,910	0	1,396,737	0	0
その他の固定資産(有形固定資産)計	269,547	0	56,720	0	56,720	0	0	0	212,827	0	0	1,183,910	0	1,396,737	0	0
その他の固定資産計	269,547	0	56,720	0	56,720	0	0	0	212,827	0	0	1,183,910	0	1,396,737	0	0
基本財産及びその他の固定資産計	269,547	0	56,720	0	56,720	0	0	0	212,827	0	0	1,183,910	0	1,396,737	0	0
将来入金予定の償還補助金の額																
差引																

基本財産及びその他の固定資産(有形・無形固定資産)の明細書

社会福祉法人名 (社) 青森県社会福祉協議会
拠点区分 地域生活支援事業

(単位:円)

(自)平成31年4月1日 (至)令和2年3月31日
(平成31年度)

資産の種類及び名称	期首帳簿価値(A)		当期増加額(B)		当期減価償却額(C)		当期減少額(D)		期末帳簿価値(E=A+B-C-D)		減価償却累計額(F)		期末取得原価(G=E+F)		摘要
	うち国庫補助金等の額		うち国庫補助金等の額		うち国庫補助金等の額		うち国庫補助金等の額		うち国庫補助金等の額		うち国庫補助金等の額		うち国庫補助金等の額		
その他の固定資産(有形固定資産)															
器具及び備品	1	0	0	0	0	0	0	0	1	0	0	126,575	0	126,576	0
その他の固定資産(有形固定資産)計	1	0	0	0	0	0	0	0	1	0	0	126,575	0	126,576	0
その他の固定資産計	1	0	0	0	0	0	0	0	1	0	0	126,575	0	126,576	0
基本財産及びその他の固定資産計	1	0	0	0	0	0	0	0	1	0	0	126,575	0	126,576	0
将来入金予定の償還補助金の額															
差 引															

基本財産及びその他の固定資産(有形・無形固定資産)の明細書

社会福祉法人名 (社) 青森県社会福祉協議会
拠点区分 生活困難者支援事業

(自)平成31年4月1日 (至)令和2年3月31日
(平成31年度)

(単位:円)

資産の種類及び名称	期首繰越価値(A)		当期増加額(B)		当期減価償却額(C)		当期減少額(D)		期末繰越価値(E=A+B-C-D)		減価償却累計額(F)		期末取得原価(G=E+F)		摘要	
	うち国庫補助金等の額		うち国庫補助金等の額		うち国庫補助金等の額		うち国庫補助金等の額		うち国庫補助金等の額		うち国庫補助金等の額		うち国庫補助金等の額		うち国庫補助金等の額	
その他の固定資産(有形固定資産)																
器具及び備品	201,440	0	991,100	0	52,863	0	0	0	1,139,677	0	439,753	0	1,579,430	0	0	0
その他の固定資産(有形固定資産)計	201,440	0	991,100	0	52,863	0	0	0	1,139,677	0	439,753	0	1,579,430	0	0	0
その他の固定資産計	201,440	0	991,100	0	52,863	0	0	0	1,139,677	0	439,753	0	1,579,430	0	0	0
基本財産及びその他の固定資産計	201,440	0	991,100	0	52,863	0	0	0	1,139,677	0	439,753	0	1,579,430	0	0	0
将来入金予定の償還補助金の額																
差引																

基本財産及びその他の固定資産(有形・無形固定資産)の明細書

社会福祉法人(特種)青森県社会福祉協議会
拠点区分 障害福祉サービス等入居支援事業

(自)平成31年4月1日(至)令和2年3月31日
(平成31年度)

(単位:円)

資産の種類及び名称	期首繰越価値(A)		当期増加額(B)		当期減価償却額(C)		当期減少額(D)		期末繰越価値(E=A+B-C-D)		減価償却累計額(F)		期末取得原価(G=E+F)		摘要
	うち国庫補助金等の額		うち国庫補助金等の額		うち国庫補助金等の額		うち国庫補助金等の額		うち国庫補助金等の額		うち国庫補助金等の額		うち国庫補助金等の額		
その他の固定資産(有形固定資産)															
器具及び備品	130,164	0	0	0	62,478	0	0	0	67,686	0	182,226	0	249,912	0	
その他の固定資産(有形固定資産)計	130,164	0	0	0	62,478	0	0	0	67,686	0	182,226	0	249,912	0	
その他の固定資産計	130,164	0	0	0	62,478	0	0	0	67,686	0	182,226	0	249,912	0	
基本財産及びその他の固定資産計	130,164	0	0	0	62,478	0	0	0	67,686	0	182,226	0	249,912	0	
将来入金予定の償還補助金の額															
差引															

基本財産及びその他の固定資産(有形・無形固定資産)の明細書

社会福祉法人(社)青森県社会福祉協議会
拠点区分 社会福祉事業職員共済事業

(自)平成31年4月1日(至)令和2年3月31日
(平成31年度)

(単位:円)

資産の種類及び名称	期首繰越価値(A)		当期増加額(B)		当期減価却額(C)		当期減少額(D)		期末繰越価値(E=A+B-C-D)		減価却累計額(F)		期末取得原価(G=E+F)		摘要
	うち国庫補助金等の額		うち国庫補助金等の額		うち国庫補助金等の額		うち国庫補助金等の額		うち国庫補助金等の額		うち国庫補助金等の額		うち国庫補助金等の額		
その他の固定資産(有形固定資産)															
器具及び備品	2	0	0	0	0	0	0	0	0	2	0	333,888	0	333,900	0
有形リース資産	3,151,694	0	0	0	2,097,190	0	0	0	0	1,054,504	0	2,097,190	0	3,151,692	0
その他の固定資産(有形固定資産)計	3,151,694	0	0	0	2,097,190	0	0	0	0	1,054,504	0	2,431,088	0	3,485,592	0
その他の固定資産計	3,151,694	0	0	0	2,097,190	0	0	0	0	1,054,504	0	2,431,088	0	3,485,592	0
基本財産及びその他の固定資産計	3,151,694	0	0	0	2,097,190	0	0	0	0	1,054,504	0	2,431,088	0	3,485,592	0
将来入金予定の償還補助金の額															
差引															

基本財産及びその他の固定資産(有形・無形固定資産)の明細書

社会福祉法人名 (社)青森県社会福祉協議会
拠点区分 介護福祉士養成資金等買付事業

(自)平成31年4月1日 (至)令和2年3月31日
(平成31年度)

(単位:円)

資産の種類及び名称	期首繰越価値(A)		当期増加額(B)		当期減価償却額(C)		当期減少額(D)		期末繰越価値(E=A+B-C-D)		減価償却累計額(F)		期末取得原価(G=E+F)		摘要
	うち国庫補助金等の額		うち国庫補助金等の額		うち国庫補助金等の額		うち国庫補助金等の額		うち国庫補助金等の額		うち国庫補助金等の額		うち国庫補助金等の額		
その他の固定資産(有形固定資産)															
器具及び備品	1	0	0	0	0	0	0	0	1	0	179,549	0	179,550	0	
その他の固定資産(有形固定資産)計	1	0	0	0	0	0	0	0	1	0	179,549	0	179,550	0	
その他の固定資産計	1	0	0	0	0	0	0	0	1	0	179,549	0	179,550	0	
基本財産及びその他の固定資産計	1	0	0	0	0	0	0	0	1	0	179,549	0	179,550	0	
将来入金予定の償還補助金の額															
差 引															

引当金明細書

社会福祉法人名 (社福) 青森県社会福祉協議会

拠点区分 法人運営事業

(自) 平成31年 4月 1日 (至) 令和 2年 3月31日
(平成31年度)

(単位: 円)

科目	期首残高	当期増加額	当期減少額		期末残高	摘要
			目的使用	その他		
徴収不能引当金	3,509,078	0	3,509,078	0	0	
賞与引当金	11,033,502	16,167,498	11,033,502	0	16,167,498	
退職給付引当金	118,543,380	7,602,400	12,016,100	0	114,129,680	
職員共済退職給付引当金	20,180,130	2,542,706	2,884,996	0	19,837,840	
計	153,266,090	26,312,604	29,443,676	0	150,135,018	

引当金明細書

社会福祉法人名 (社福) 青森県社会福祉協議会

拠点区分 介護福祉士修学資金等貸付事業

(自) 平成31年 4月 1日 (至) 令和 2年 3月31日
(平成31年度)

(単位: 円)

科目	期首残高	当期増加額	当期減少額		期末残高	摘要
			目的使用	その他		
徴収不能引当金	3,083,776	206,000	0	0	3,289,776	
計	3,083,776	206,000	0	0	3,289,776	

法人運営事業拠点区分 資金収支明細書

社会福祉法人名 (社福) 青森県社会福祉協議会

(自) 平成31年 4月 1日 (至) 令和 2年 3月31日
(平成31年度)

(単位: 円)

事	勘定科目	サ一ビス区分			合計
		法人運営事業	職員退職手当金積立事業	福祉医療機構退職手当 共済事業	
業	会費収入	[17,660,700]	[0]	[0]	[17,660,700]
	一般会費収入	(17,660,700)	(0)	(0)	(17,660,700)
	市町村社協会費収入	9,870,700	0	0	9,870,700
	施設会費収入	6,410,000	0	0	6,410,000
	団体等会費収入	450,000	0	0	450,000
	賛助会費収入	930,000	0	0	930,000
	分担金収入	[478,000]	[0]	[0]	[478,000]
	市町村社協分担金収入	(478,000)	(0)	(0)	(478,000)
	地域福祉活動対策資金収入	478,000	0	0	478,000
	寄附金収入	[126,433]	[0]	[0]	[126,433]
	経常経費寄附金収入	(126,433)	(0)	(0)	(126,433)
	一般寄附金収入	126,433	0	0	126,433
	受託金収入	[9,983,000]	[0]	[520,500]	[10,503,500]
	福祉医療機構受託金収入	(0)	(0)	(520,500)	(520,500)
	退職共済事務費収入	0	0	520,500	520,500
	各種団体受託金収入	(9,983,000)	(0)	(0)	(9,983,000)
	各種団体受託金収入	9,983,000	0	0	9,983,000
	事業収入	[12,260,608]	[0]	[0]	[12,260,608]
	貸貸料収入	3,983,904	0	0	3,983,904
	資料・図書等頒布収入	98,959	0	0	98,959
	広告料収入	7,298,000	0	0	7,298,000
	手数料収入	629,745	0	0	629,745
	ピアノ利用料収入	250,000	0	0	250,000
	受取利息配当金収入	[175,023]	[12,437]	[0]	[187,460]
	受取利息配当金収入	(175,023)	(12,437)	(0)	(187,460)
	受取利息配当金収入	175,023	12,437	0	187,460
	その他の収入	[1,820,657]	[0]	[0]	[1,820,657]
雑収入	(1,820,657)	(0)	(0)	(1,820,657)	
雑収入	1,820,657	0	0	1,820,657	
事業活動収入計 (1)	42,504,421	12,437	520,500	43,037,358	
動	人件費支出	[10,720,625]	[12,454,000]	[0]	[23,174,625]
	役員報酬支出	999,600	0	0	999,600
	職員給料支出	(5,753,393)	(0)	(0)	(5,753,393)
	職員給料支出	4,815,400	0	0	4,815,400
	職員諸手当支出	937,993	0	0	937,993
	職員賞与支出	1,154,887	0	0	1,154,887
	非常勤職員給与支出	(572,771)	(0)	(0)	(572,771)
	非常勤職員給与支出	552,720	0	0	552,720
	非常勤職員諸手当支出	20,051	0	0	20,051
	退職給付支出	(1,495,671)	(12,454,000)	(0)	(13,949,671)
	退職給付支出	0	12,454,000	0	12,454,000
	職員共済退職給付支出	1,495,671	0	0	1,495,671
	法定福利費支出	744,303	0	0	744,303
	事業費支出	[4,684,838]	[0]	[223,596]	[4,908,434]
	旅費交通費支出	(4,461,711)	(0)	(0)	(4,461,711)
	役職員旅費支出	4,461,711	0	0	4,461,711
	事務消耗品費支出	51,213	0	39,200	90,413
	印刷製本費支出	0	0	20,327	20,327
	水道光熱費支出	0	0	60,000	60,000
	通信運搬費支出	4,204	0	55,945	60,149
	手数料支出	26,712	0	324	27,036
	賃借料支出	21,040	0	32,000	53,040
	車輛費支出	(0)	(0)	(7,000)	(7,000)
	車輛燃料費支出	0	0	7,000	7,000
	保守料支出	119,958	0	8,800	128,758
	事務費支出	[17,616,298]	[0]	[25,000]	[17,641,298]
	福利厚生費支出	331,348	0	0	331,348
旅費交通費支出	(1,234,015)	(0)	(0)	(1,234,015)	
役職員旅費支出	1,175,840	0	0	1,175,840	
委員等旅費支出	58,175	0	0	58,175	
研修研究費支出	(335,440)	(0)	(0)	(335,440)	
役職員旅費支出	310,600	0	0	310,600	
参加費支出	24,840	0	0	24,840	
事務消耗品費支出	1,215,617	0	0	1,215,617	
印刷製本費支出	1,065,600	0	0	1,065,600	
水道光熱費支出	275,700	0	0	275,700	
燃料費支出	12,672	0	0	12,672	
修繕費支出	106,572	0	0	106,572	
通信運搬費支出	1,351,471	0	0	1,351,471	
会議費支出	30,424	0	0	30,424	
広報費支出	54,600	0	0	54,600	
業務委託費支出	(1,654,492)	(0)	(0)	(1,654,492)	

法人運営事業拠点区分 資金収支明細書

社会福祉法人名 (社福) 青森県社会福祉協議会

(自) 平成31年 4月 1日 (至) 令和 2年 3月31日
(平成31年度)

(単位: 円)

勘定科目	サ一ビス区分			合計
	法人運営事業	職員退職手当金積立事業	福祉医療機構退職手当 共済事業	
その他業務委託費支出	1,654,492	0	0	1,654,492
手数料支出	463,806	0	0	463,806
保険料支出	962,174	0	0	962,174
賃借料支出	1,291,785	0	0	1,291,785
車輻費支出	(307,272)	(0)	(0)	(307,272)
車輻費支出	98,091	0	0	98,091
車輻燃料費支出	209,181	0	0	209,181
租税公課支出	5,857,044	0	25,000	5,882,044
保守料支出	389,578	0	0	389,578
渉外費支出	277,480	0	0	277,480
諸会費支出	(6,000)	(0)	(0)	(6,000)
その他会費支出	6,000	0	0	6,000
諸謝金支出	174,700	0	0	174,700
返還金支出	(41,400)	(0)	(0)	(41,400)
県委託費返還金支出	41,400	0	0	41,400
雑支出	(177,108)	(0)	(0)	(177,108)
雑支出	177,108	0	0	177,108
分担金支出	[1,419,000]	[0]	[0]	[1,419,000]
分担金支出	(1,419,000)	(0)	(0)	(1,419,000)
全国社会福祉協議会分担金支出	778,000	0	0	778,000
ブロック社会福祉協議会分担金支出	40,000	0	0	40,000
全社協地域福祉推進委員分担金支出	501,000	0	0	501,000
その他分担金支出	100,000	0	0	100,000
支払利息支出	[100,907]	[0]	[0]	[100,907]
支払利息支出	100,907	0	0	100,907
事業活動支出計 (2)	34,541,668	12,454,000	248,596	47,244,264
事業活動資金収支差額 (3)=(1)-(2)	7,962,753	△12,441,563	271,904	△4,206,906
施設整備等に よる 収支				
施設整備等収入計 (4)	0	0	0	0
固定資産取得支出	[167,750]	[0]	[0]	[167,750]
器具及び備品取得支出	167,750	0	0	167,750
ファイナンス・リース債務の返済支出	[3,882,997]	[0]	[0]	[3,882,997]
ファイナンス・リース債務の返済支出	3,882,997	0	0	3,882,997
施設整備等支出計 (5)	4,050,747	0	0	4,050,747
施設整備等資金収支差額 (6)=(4)-(5)	△4,050,747	0	0	△4,050,747
その他 の 収支				
積立資産取崩収入	[21,598,839]	[12,454,000]	[0]	[34,052,839]
退職給付引当資産取崩収入	(1,121,906)	(12,454,000)	(0)	(13,575,906)
退職給付引当資産取崩収入	0	12,454,000	0	12,454,000
職員共済退職給付引当資産取崩収入	1,121,906	0	0	1,121,906
財政運用積立資産取崩収入	20,000,000	0	0	20,000,000
長期未収入金対応積立資産取崩収入	476,933	0	0	476,933
生活福祉資金会計繰入金収入	[0]	[249,000]	[0]	[249,000]
生活福祉資金貸付事務費事業繰入金収入	0	249,000	0	249,000
事業区分間繰入金収入	[0]	[1,668,000]	[0]	[1,668,000]
公益事業繰入金収入	(0)	(1,668,000)	(0)	(1,668,000)
民間社会福祉事業職員共済事業繰入金収入	0	812,000	0	812,000
介護福祉士修学資金等貸付事業繰入金収入	0	295,000	0	295,000
保育士修学資金等貸付事業繰入金収入	0	561,000	0	561,000
拠点区分間繰入金収入	[17,827,876]	[4,763,000]	[0]	[22,590,876]
企画広報事業繰入金収入	(2,983,000)	(393,000)	(0)	(3,376,000)
総合企画事業繰入金収入	0	393,000	0	393,000
社会福祉研修事業繰入金収入	2,983,000	0	0	2,983,000
連絡調整事業繰入金収入	(1,528,861)	(0)	(0)	(1,528,861)
教員志願者介護等体験事業繰入金収入	1,047,000	0	0	1,047,000
六法種別協等連絡調整事業繰入金収入	481,861	0	0	481,861
社会福祉事業従事者研修事業繰入金収入	(2,769,008)	(328,000)	(0)	(3,097,008)
介護福祉支援事業繰入金収入	2,769,008	328,000	0	3,097,008
経営指導事業繰入金収入	(1,100,000)	(0)	(0)	(1,100,000)
福祉施設経営指導事業繰入金収入	1,100,000	0	0	1,100,000
市町村社協総合支援事業繰入金収入	(0)	(1,001,000)	(0)	(1,001,000)
市町村社協活動支援事業繰入金収入	0	1,001,000	0	1,001,000
基金運営事業繰入金収入	(2,274,000)	(0)	(0)	(2,274,000)
愛の輪基金運営事業繰入金収入	2,274,000	0	0	2,274,000
福利厚生事業繰入金収入	(1,500,000)	(0)	(0)	(1,500,000)
福利厚生事業繰入金収入	1,500,000	0	0	1,500,000
福祉人材センター事業繰入金収入	(0)	(588,000)	(0)	(588,000)
福祉人材センター事業繰入金収入	0	277,000	0	277,000

法人運營業業拠点区分 資金収支明細書

社会福祉法人名 (社福) 青森県社会福祉協議会

(自) 平成31年 4月 1日 (至) 令和 2年 3月31日
(平成31年度)

(単位: 円)

勘定科目	サ ー ビ ス 区 分			合 計
	法人運營業業	職員退職手当金積立事業	福祉医療機構退職手当 共済事業	
三ツ星保育支援センター運營業業繰入金収入	0	311,000	0	311,000
福祉サービス利用援助事業繰入金収入	(0)	(723,000)	(0)	(723,000)
日常生活自立支援事業繰入金収入	0	723,000	0	723,000
苦情解決事業繰入金収入	(0)	(361,000)	(0)	(361,000)
福祉サービス苦情解決事業繰入金収入	0	361,000	0	361,000
介護実習・普及センター事業繰入金収入	(1,542,000)	(183,000)	(0)	(1,725,000)
介護実習・普及センター事業繰入金収入	1,542,000	0	0	1,542,000
介護啓発・福祉機器普及センター事業繰入金収入	0	183,000	0	183,000
福祉サービス評価推進センター事業繰入金収入	(131,007)	(0)	(0)	(131,007)
第三者評価推進員繰入金収入	131,007	0	0	131,007
第三者評価事業繰入金収入	(4,000,000)	(0)	(0)	(4,000,000)
第三者評価事業繰入金収入	2,000,000	0	0	2,000,000
地域密着型外部評価事業繰入金収入	2,000,000	0	0	2,000,000
介護サービス情報公表センター事業繰入金収入	(0)	(222,000)	(0)	(222,000)
介護サービス情報公表センター事業繰入金収入	0	222,000	0	222,000
地域生活定着支援事業繰入金収入	(0)	(251,000)	(0)	(251,000)
地域生活定着支援事業繰入金収入	0	251,000	0	251,000
生活困窮者支援事業繰入金収入	(0)	(713,000)	(0)	(713,000)
生活困窮者自立相談支援事業繰入金収入	0	713,000	0	713,000
サービス区分間繰入金収入	[600,000]	[0]	[0]	[600,000]
サービス区分間繰入金収入	(600,000)	(0)	(0)	(600,000)
福祉医療機構退職手当共済事業繰入金収入	600,000	0	0	600,000
その他の活動収入計 (7)	40,026,715	19,134,000	0	59,160,715
積立資産支出	[20,218,445]	[6,692,437]	[0]	[26,910,882]
退職給付引当資産支出	(92,012)	(6,692,437)	(0)	(6,784,449)
退職給付引当資産支出	0	6,692,437	0	6,692,437
職員共済退職給付引当資産支出	92,012	0	0	92,012
財政運用積立資産支出	20,000,000	0	0	20,000,000
長期未収入金対応積立資産支出	126,433	0	0	126,433
事業区分間繰入金支出	[34,504]	[0]	[0]	[34,504]
公益事業繰入金支出	(34,504)	(0)	(0)	(34,504)
保育士修学資金等貸付事業繰入金支出	34,504	0	0	34,504
拠点区分間繰入金支出	[14,948,423]	[0]	[0]	[14,948,423]
企画広報事業繰入金支出	(3,527,970)	(0)	(0)	(3,527,970)
総合企画事業繰入金支出	3,049,965	0	0	3,049,965
福祉情報提供事業繰入金支出	200,000	0	0	200,000
多機関協働モデル事業繰入金支出	254,337	0	0	254,337
包括的支援体制事業繰入金支出	23,668	0	0	23,668
連絡調整事業繰入金支出	(152,323)	(0)	(0)	(152,323)
被災者支援体制強化事業繰入金支出	152,323	0	0	152,323
経営指導事業繰入金支出	(64,530)	(0)	(0)	(64,530)
災害福祉広域支援事業繰入金支出	64,530	0	0	64,530
市町村社協総合支援事業繰入金支出	(5,558,795)	(0)	(0)	(5,558,795)
市町村社協活動支援事業繰入金支出	5,558,795	0	0	5,558,795
ボランティア活動事業繰入金支出	(133,797)	(0)	(0)	(133,797)
ボランティア活動事業繰入金支出	133,797	0	0	133,797
福祉サービス利用援助事業繰入金支出	(1,065,088)	(0)	(0)	(1,065,088)
日常生活自立支援事業繰入金支出	1,065,088	0	0	1,065,088
苦情解決事業繰入金支出	(510,002)	(0)	(0)	(510,002)
福祉サービス苦情解決事業繰入金支出	510,002	0	0	510,002
介護実習・普及センター事業繰入金支出	(28,388)	(0)	(0)	(28,388)
介護実習・普及センター事業繰入金支出	28,388	0	0	28,388
地域生活定着支援事業繰入金支出	(1,397,435)	(0)	(0)	(1,397,435)
地域生活定着支援事業繰入金支出	1,397,435	0	0	1,397,435
障害者権利擁護事業繰入金支出	(1,901,218)	(0)	(0)	(1,901,218)
障害者権利擁護センター運營業業繰入金支出	1,901,218	0	0	1,901,218
生活困窮者支援事業繰入金支出	(608,877)	(0)	(0)	(608,877)
生活困窮者自立相談支援事業繰入金支出	608,877	0	0	608,877
サービス区分間繰入金支出	[0]	[0]	[600,000]	[600,000]
サービス区分間繰入金支出	(0)	(0)	(600,000)	(600,000)
法人運營業業繰入金支出	0	0	600,000	600,000
その他の活動支出計 (8)	35,201,372	6,692,437	600,000	42,493,809
その他の活動資金収支差額 (9)=(7)-(8)	4,825,343	12,441,563	△600,000	16,666,906
当期資金収支差額合計 (10)=(3)+(6)+(9)	8,737,349	0	△328,096	8,409,253

法人運営事業拠点区分 資金収支明細書

社会福祉法人名 (社福) 青森県社会福祉協議会

(自) 平成31年 4月 1日 (至) 令和 2年 3月31日
(平成31年度)

(単位: 円)

勘 定 科 目	サ ー ビ ス 区 分			合 計
	法人運営事業	職員退職手当積立事業	福祉医療機構退職手当 共済事業	
前期末支払資金残高 (11)	48,748,584	0	890,629	49,639,213
当期末支払資金残高 (10)+(11)	57,485,933	0	562,533	58,048,466

法人運営事業拠点区分 資金収支明細書

社会福祉法人名 (社福) 青森県社会福祉協議会

(自) 平成31年 4月 1日 (至) 令和 2年 3月31日
(平成31年度)

(単位: 円)

勘 定 科 目		内部取引消去	拠点区分合計
事 業 活 動 に 支 出 る	会費収入		[17,660,700]
	一般会費収入		(17,660,700)
	市町村社協会費収入		9,870,700
	施設会費収入		6,410,000
	団体等会費収入		450,000
	賛助会費収入		930,000
	分担金収入		[478,000]
	市町村社協分担金収入		(478,000)
	地域福祉活動対策資金収入		478,000
	寄附金収入		[126,433]
	経常経費寄附金収入		(126,433)
	一般寄附金収入		126,433
	受託金収入		[10,503,500]
	福祉医療機構受託金収入		(520,500)
	退職共済事務費収入		520,500
	各種団体受託金収入		(9,983,000)
	各種団体受託金収入		9,983,000
	事業収入		[12,260,608]
	貸貸料収入		3,983,904
	資料・図書等頒布収入		98,959
	広告料収入		7,298,000
手数料収入		629,745	
ピアノ利用料収入		250,000	
受取利息配当金収入		[187,460]	
受取利息配当金収入		(187,460)	
受取利息配当金収入		187,460	
その他の収入		[1,820,657]	
雑収入		(1,820,657)	
雑収入		1,820,657	
事業活動収入計 (1)			43,037,358
人 件 費 支 出	人件費支出		[23,174,625]
	役員報酬支出		999,600
	職員給料支出		(5,753,393)
	職員給料支出		4,815,400
	職員諸手当支出		937,993
	職員賞与支出		1,154,887
	非常勤職員給与支出		(572,771)
	非常勤職員給与支出		552,720
	非常勤職員諸手当支出		20,051
	退職給付支出		(13,949,671)
	退職給付支出		12,454,000
	職員共済退職給付支出		1,495,671
	法定福利費支出		744,303
	事業費支出		[4,908,434]
	旅費交通費支出		(4,461,711)
	役職員旅費支出		4,461,711
	事務消耗品費支出		90,413
	印刷製本費支出		20,327
	水道光熱費支出		60,000
	通信運搬費支出		60,149
	手数料支出		27,036
賃借料支出		53,040	
車輻費支出		(7,000)	
車輻燃料費支出		7,000	
保守料支出		128,758	
事務費支出		[17,641,298]	
福利厚生費支出		331,348	
旅費交通費支出		(1,234,015)	
役職員旅費支出		1,175,840	
委員等旅費支出		58,175	
研修研究費支出		(335,440)	
役職員旅費支出		310,600	
参加費支出		24,840	
事務消耗品費支出		1,215,617	
印刷製本費支出		1,065,600	
水道光熱費支出		275,700	
燃料費支出		12,672	
修繕費支出		106,572	
通信運搬費支出		1,351,471	
会議費支出		30,424	
広報費支出		54,600	
業務委託費支出		(1,654,492)	
その他業務委託費支出		1,654,492	

法人運営事業拠点区分 資金収支明細書

社会福祉法人名 (社福) 青森県社会福祉協議会

(自) 平成31年 4月 1日 (至) 令和 2年 3月31日
(平成31年度)

(単位: 円)

勘 定 科 目		内部取引消去	拠点区分合計
収 出	手数料支出		463,806
	保険料支出		962,174
	賃借料支出		1,291,785
	車輛費支出	(307,272)
	車輛費支出		98,091
	車輛燃料費支出		209,181
	租税公課支出		5,882,044
	保守料支出		389,578
	渉外費支出		277,480
	諸会費支出	(6,000)
	その他会費支出		6,000
	諸謝金支出		174,700
	返還金支出	(41,400)
	県委託費返還金支出		41,400
	雑支出	(177,108)
	雑支出		177,108
	分担金支出	[1,419,000]
	分担金支出	(1,419,000)
	全国社会福祉協議会分担金支出		778,000
	ブロック社会福祉協議会分担金支出		40,000
全社協地域福祉推進委員分担金支出		501,000	
その他分担金支出		100,000	
支払利息支出	[100,907]	
支払利息支出		100,907	
事業活動支出計 (2)		47,244,264	
事業活動資金収支差額 (3)=(1)-(2)		△4,206,906	
施設整備等 による 収支	施設整備等収入計 (4)		0
	固定資産取得支出	[167,750]
	器具及び備品取得支出		167,750
	ファイナンス・リース債務の返済支出	[3,882,997]
	ファイナンス・リース債務の返済支出		3,882,997
施設整備等支出計 (5)		4,050,747	
施設整備等資金収支差額 (6)=(4)-(5)		△4,050,747	
そ の 他 の 収 入	積立資産取崩収入	[34,052,839]
	退職給付引当資産取崩収入	(13,575,906)
	退職給付引当資産取崩収入		12,454,000
	職員共済退職給付引当資産取崩収入		1,121,906
	財政運用積立資産取崩収入		20,000,000
	長期未収入金対応積立資産取崩収入		476,933
	生活福祉資金会計繰入金収入	[249,000]
	生活福祉資金貸付事務費事業繰入金収入		249,000
	事業区分間繰入金収入	[1,668,000]
	公益事業繰入金収入	(1,668,000)
	民間社会福祉事業職員共済事業繰入金収入		812,000
	介護福祉士修学資金等貸付事業繰入金収入		295,000
	保育士修学資金等貸付事業繰入金収入		561,000
	拠点区分間繰入金収入	[22,590,876]
	企画広報事業繰入金収入	(3,376,000)
	総合企画事業繰入金収入		393,000
	社会福祉研修事業繰入金収入		2,983,000
	連絡調整事業繰入金収入	(1,528,861)
	教員志願者介護等体験事業繰入金収入		1,047,000
	六法種別協等連絡調整事業繰入金収入		481,861
	社会福祉事業従事者研修事業繰入金収入	(3,097,008)
	介護福祉支援事業繰入金収入		3,097,008
	経営指導事業繰入金収入	(1,100,000)
	福祉施設経営指導事業繰入金収入		1,100,000
	市町村社協総合支援事業繰入金収入	(1,001,000)
	市町村社協活動支援事業繰入金収入		1,001,000
	基金運営事業繰入金収入	(2,274,000)
愛の輪基金運営事業繰入金収入		2,274,000	
福利厚生事業繰入金収入	(1,500,000)	
福利厚生事業繰入金収入		1,500,000	
福祉人材センター事業繰入金収入	(588,000)	
福祉人材センター事業繰入金収入		277,000	
三ツ星保育支援センター運営事業繰入金収入		311,000	

法人運営事業拠点区分 資金収支明細書

社会福祉法人名 (社福) 青森県社会福祉協議会

(自) 平成31年 4月 1日 (至) 令和 2年 3月31日
(平成31年度)

(単位: 円)

勘 定 科 目		内部取引消去	拠点区分合計
活 動 に よ る 収 入	福祉サービス利用援助事業繰入金収入		(723,000)
	日常生活自立支援事業繰入金収入		723,000
	苦情解決事業繰入金収入		(361,000)
	福祉サービス苦情解決事業繰入金収入		361,000
	介護実習・普及センター事業繰入金収入		(1,725,000)
	介護実習・普及センター事業繰入金収入		1,542,000
	介護啓発・福祉機器普及センター事業繰入金収入		183,000
	福祉サービス評価推進センター事業繰入金収入		(131,007)
	第三者評価推進委員会繰入金収入		131,007
	第三者評価事業繰入金収入		(4,000,000)
	第三者評価事業繰入金収入		2,000,000
	地域密着型外部評価事業繰入金収入		2,000,000
	介護サービス情報公表センター事業繰入金収入		(222,000)
	介護サービス情報公表センター事業繰入金収入		222,000
	地域生活定着支援事業繰入金収入		(251,000)
	地域生活定着支援事業繰入金収入		251,000
	生活困窮者支援事業繰入金収入		(713,000)
	生活困窮者自立相談支援事業繰入金収入		713,000
	サービス区分間繰入金収入	[△600,000]	[0]
	サービス区分間繰入金収入	(△600,000)	(0)
福祉医療機構退職手当共済事業繰入金収入	△600,000	0	
その他の活動収入計 (7)	△600,000	58,560,715	
よ る 支 出	積立資産支出		[26,910,882]
	退職給付引当資産支出		(6,784,449)
	退職給付引当資産支出		6,692,437
	職員共済退職給付引当資産支出		92,012
	財政運用積立資産支出		20,000,000
	長期未収入金対応積立資産支出		126,433
	事業区分間繰入金支出		[34,504]
	公益事業繰入金支出		(34,504)
	保育士修学資金等貸付事業繰入金支出		34,504
	拠点区分間繰入金支出		[14,948,423]
	企画広報事業繰入金支出		(3,527,970)
	総合企画事業繰入金支出		3,049,965
	福祉情報提供事業繰入金支出		200,000
	多機関協働モデル事業繰入金支出		254,337
	包括的支援体制事業繰入金支出		23,668
	連絡調整事業繰入金支出		(152,323)
	被災者支援体制強化事業繰入金支出		152,323
	経営指導事業繰入金支出		(64,530)
	災害福祉広域支援事業繰入金支出		64,530
	市町村社協総合支援事業繰入金支出		(5,558,795)
	市町村社協活動支援事業繰入金支出		5,558,795
	ボランティア活動事業繰入金支出		(133,797)
	ボランティア活動事業繰入金支出		133,797
	福祉サービス利用援助事業繰入金支出		(1,065,088)
	日常生活自立支援事業繰入金支出		1,065,088
	苦情解決事業繰入金支出		(510,002)
	福祉サービス苦情解決事業繰入金支出		510,002
	介護実習・普及センター事業繰入金支出		(28,388)
	介護実習・普及センター事業繰入金支出		28,388
	地域生活定着支援事業繰入金支出		(1,397,435)
	地域生活定着支援事業繰入金支出		1,397,435
	障害者権利擁護事業繰入金支出		(1,901,218)
	障害者権利擁護センター運営事業繰入金支出		1,901,218
生活困窮者支援事業繰入金支出		(608,877)	
生活困窮者自立相談支援事業繰入金支出		608,877	
サービス区分間繰入金支出	[△600,000]	[0]	
サービス区分間繰入金支出	(△600,000)	(0)	
法人運営事業繰入金支出	△600,000	0	
その他の活動支出計 (8)	△600,000	41,893,809	
その他の活動資金収支差額 (9)=(7)-(8)	0	16,666,906	
当期資金収支差額合計 (10)=(3)+(6)+(9)	0	8,409,253	
前期末支払資金残高 (11)		49,639,213	
当期末支払資金残高 (10)+(11)	0	58,048,466	

企画広報事業拠点区分 資金収支明細書

社会福祉法人名 (社福) 青森県社会福祉協議会

(自) 平成31年 4月 1日 (至) 令和 2年 3月31日
(平成31年度)

(単位: 円)

勘定科目	サ ー ビ ス 区 分				
	総合企画事業	福祉情報提供事業	大会集会等開催事業	社会福祉研修事業	
事業収入	会費収入	[8,960,000]	[0]	[0]	[0]
	一般会費収入	(8,960,000)	(0)	(0)	(0)
	社会貢献活動会費収入	8,960,000	0	0	0
	寄附金収入	[23,000]	[0]	[0]	[0]
	経常経費寄附金収入	(23,000)	(0)	(0)	(0)
	一般寄附金収入	23,000	0	0	0
	受託金収入	[4,582,994]	[0]	[0]	[705,834]
	都道府県受託金収入	(4,582,994)	(0)	(0)	(0)
	その他県受託金収入	4,582,994	0	0	0
	全社協受託金収入	(0)	(0)	(0)	(705,834)
	全社協受託金収入	0	0	0	705,834
	その他受託金収入	(0)	(0)	(0)	(0)
	その他受託金収入	0	0	0	0
	事業収入	[944,445]	[285,000]	[0]	[5,107,130]
	参加費収入	912,000	0	0	5,041,500
	資料・図書等頒布収入	0	105,000	0	0
	広告料収入	0	180,000	0	0
	手数料収入	0	0	0	65,630
	経済的援助返還金収入	32,445	0	0	0
	受取利息配当金収入	[1,206]	[185]	[0]	[0]
受取利息配当金収入	(1,206)	(185)	(0)	(0)	
受取利息配当金収入	1,206	185	0	0	
事業活動収入計 (1)	14,511,645	285,185	0	5,812,964	
活動に支える収入	人件費支出	[5,231,104]	[0]	[0]	[0]
	職員給料支出	(2,017,320)	(0)	(0)	(0)
	職員給料支出	1,668,400	0	0	0
	職員諸手当支出	348,920	0	0	0
	職員賞与支出	980,978	0	0	0
	非常勤職員給与支出	(1,522,549)	(0)	(0)	(0)
	非常勤職員給与支出	1,309,420	0	0	0
	非常勤職員賞与支出	159,874	0	0	0
	非常勤職員諸手当支出	53,255	0	0	0
	法定福利費支出	710,257	0	0	0
	事業費支出	[14,753,135]	[1,421,488]	[4,602]	[2,119,764]
	旅費交通費支出	(798,895)	(0)	(0)	(20,250)
	役職員旅費支出	95,170	0	0	7,100
	委員等旅費支出	703,725	0	0	13,150
	研修研究費支出	(52,060)	(0)	(0)	(0)
	役職員旅費支出	48,060	0	0	0
	参加費支出	4,000	0	0	0
	事務消耗品費支出	356,237	20,200	0	58,800
	印刷製本費支出	1,276,260	645,627	0	317,402
	水道光熱費支出	200,000	23,000	0	100,000
	通信運搬費支出	862,095	272,104	0	243,744
	会議費支出	393,918	0	0	6,630
	広報費支出	30,000	145,962	0	0
	業務委託費支出	(0)	(86,495)	(0)	(245,000)
	その他業務委託費支出	0	86,495	0	245,000
	手数料支出	488,541	5,570	4,602	8,058
	保険料支出	10,920	0	0	560
	賃借料支出	954,587	56,930	0	688,820
	車輻費支出	(67,000)	(9,000)	(0)	(9,000)
	車輻燃料費支出	67,000	9,000	0	9,000
	租税公課支出	1,600	200	0	0
	保守料支出	1,382,400	156,400	0	52,000
	諸謝金支出	1,126,792	0	0	369,500
給付金支出	(6,644,830)	(0)	(0)	(0)	
経済的援助給付金支出	6,644,830	0	0	0	
ワークサポート応援金支出	107,000	0	0	0	
事務費支出	[326,970]	[0]	[0]	[298,000]	
福利厚生費支出	36,970	0	0	0	
租税公課支出	290,000	0	0	298,000	
助成金支出	[200,000]	[0]	[1,100,000]	[0]	
助成金支出	(200,000)	(0)	(1,100,000)	(0)	
愛の輪レクリエーション教室開催事業助成金支出	0	0	1,100,000	0	
成金支出	200,000	0	0	0	
モデル的活動助成金支出	200,000	0	0	0	
事業活動支出計 (2)	20,511,209	1,421,488	1,104,602	2,417,764	
事業活動資金収支差額 (3)=(1)-(2)	△5,999,564	△1,136,303	△1,104,602	3,395,200	
施設整備収入					

企画広報事業拠点区分 資金収支明細書

社会福祉法人名 (社福) 青森県社会福祉協議会

(自) 平成31年 4月 1日 (至) 令和 2年 3月31日
(平成31年度)

(単位:円)

勘定科目	サ ー ビ ス 区 分				
	総合企画事業	福祉情報提供事業	大会集会等開催事業	社会福祉研修事業	
等に よる 収 支	施設整備等収入計 (4)	0	0	0	0
支 出	固定資産取得支出	[0]	[0]	[0]	[0]
	器具及び備品取得支出	0	0	0	0
	施設整備等支出計 (5)	0	0	0	0
	施設整備等資金収支差額 (6)=(4)-(5)	0	0	0	0
そ の 他 の 活 動 に よ る 収 支	基金積立資産取崩収入	[1,000,000]	[0]	[0]	[0]
	社会貢献活動推進基金積立資産取崩収入	1,000,000	0	0	0
	拠点区分間繰入金収入	[3,049,965]	[200,000]	[1,104,602]	[0]
	法人運営事業繰入金収入	(3,049,965)	(200,000)	(0)	(0)
	法人運営事業繰入金収入	3,049,965	200,000	0	0
	基金運営事業繰入金収入	(0)	(0)	(1,104,602)	(0)
	愛の輪基金運営事業繰入金収入	0	0	1,104,602	0
	その他の活動収入計 (7)	4,049,965	200,000	1,104,602	0
	積立資産支出	[20,000]	[0]	[0]	[0]
	退職給付引当資産支出	(20,000)	(0)	(0)	(0)
支 出	職員共済退職給付引当資産支出	20,000	0	0	0
	拠点区分間繰入金支出	[393,000]	[0]	[0]	[2,983,000]
	法人運営事業繰入金支出	(393,000)	(0)	(0)	(2,983,000)
	法人運営事業繰入金支出	0	0	0	2,983,000
	職員退職手当金積立事業繰入金支出	393,000	0	0	0
	その他の活動支出計 (8)	413,000	0	0	2,983,000
	その他の活動資金収支差額 (9)=(7)-(8)	3,636,965	200,000	1,104,602	△2,983,000
	当期資金収支差額合計 (10)=(3)+(6)+(9)	△2,362,599	△936,303	0	412,200
	前期末支払資金残高 (11)	3,930,524	1,918,484	0	1,766,854
	当期末支払資金残高 (10)+(11)	1,567,925	982,181	0	2,179,054

企画広報事業拠点区分 資金収支明細書

社会福祉法人名 (社福) 青森県社会福祉協議会

(自) 平成31年 4月 1日 (至) 令和 2年 3月31日
(平成31年度)

(単位: 円)

勘定科目	サービス区分		合計	内部取引消去	
	多機関協働モデル事業	包括的支援体制事業			
事業収入	会費収入	[0]	[0]	[8,960,000]	
	一般会費収入	(0)	(0)	(8,960,000)	
	社会貢献活動会費収入	0	0	8,960,000	
	寄附金収入	[0]	[0]	[23,000]	
	経常経費寄附金収入	(0)	(0)	(23,000)	
	一般寄附金収入	0	0	23,000	
	受託金収入	[8,169,929]	[742,214]	[14,200,971]	
	都道府県受託金収入	(0)	(742,214)	(5,325,208)	
	その他県受託金収入	0	742,214	5,325,208	
	全社協受託金収入	(0)	(0)	(705,834)	
	全社協受託金収入	0	0	705,834	
	その他受託金収入	(8,169,929)	(0)	(8,169,929)	
	その他受託金収入	8,169,929	0	8,169,929	
	事業収入	[0]	[0]	[6,336,575]	
	参加費収入	0	0	5,953,500	
	資料・図書等頒布収入	0	0	105,000	
	広告料収入	0	0	180,000	
	手数料収入	0	0	65,630	
	経済的援助返還金収入	0	0	32,445	
	受取利息配当金収入	[0]	[0]	[1,391]	
受取利息配当金収入	(0)	(0)	(1,391)		
受取利息配当金収入	0	0	1,391		
事業活動収入計 (1)	8,169,929	742,214	29,521,937		
事業支出	人件費支出	[7,072,009]	[448,934]	[12,752,047]	
	職員給料支出	(4,634,995)	(387,346)	(7,039,661)	
	職員給料支出	3,987,300	293,400	5,949,100	
	職員諸手当支出	647,695	93,946	1,090,561	
	職員賞与支出	1,464,296	0	2,445,274	
	非常勤職員給与支出	(0)	(0)	(1,522,549)	
	非常勤職員給与支出	0	0	1,309,420	
	非常勤職員賞与支出	0	0	159,874	
	非常勤職員諸手当支出	0	0	53,255	
	法定福利費支出	972,718	61,588	1,744,563	
	事業費支出	[600,023]	[80,998]	[18,980,010]	
	旅費交通費支出	(12,620)	(75)	(831,840)	
	役職員旅費支出	12,620	75	114,965	
	委員等旅費支出	0	0	716,875	
	研修研究費支出	(0)	(0)	(52,060)	
	役職員旅費支出	0	0	48,060	
	参加費支出	0	0	4,000	
	事務消耗品費支出	89,900	73,953	599,090	
	印刷製本費支出	212,400	0	2,451,689	
	水道光熱費支出	0	0	323,000	
	通信運搬費支出	57,407	0	1,435,350	
	会議費支出	0	0	400,548	
	広報費支出	0	0	175,962	
	業務委託費支出	(0)	(0)	(331,495)	
	その他業務委託費支出	0	0	331,495	
	手数料支出	19,826	990	527,587	
	保険料支出	0	0	11,480	
	賃借料支出	207,870	5,980	1,914,187	
	車輛費支出	(0)	(0)	(85,000)	
	車輛燃料費支出	0	0	85,000	
	租税公課支出	0	0	1,800	
	保守料支出	0	0	1,590,800	
諸謝金支出	0	0	1,496,292		
給付金支出	(0)	(0)	(6,644,830)		
経済的援助給付金支出	0	0	6,644,830		
ワークサポート応援金支出	0	0	107,000		
事務費支出	[680,600]	[40,000]	[1,345,570]		
福利厚生費支出	18,600	0	55,570		
租税公課支出	662,000	40,000	1,290,000		
助成金支出	[0]	[0]	[1,300,000]		
助成金支出	(0)	(0)	(1,300,000)		
愛の輪レクリエーション教室開催事業助成金支出	0	0	1,100,000		
成金支出	0	0	200,000		
モデル的活動助成金支出	0	0	200,000		
事業活動支出計 (2)	8,352,632	569,932	34,377,627		
事業活動資金収支差額 (3)=(1)-(2)	△182,703	172,282	△4,855,690		
施設整備収入					

企画広報事業拠点区分 資金収支明細書

社会福祉法人名 (社福) 青森県社会福祉協議会

(自) 平成31年 4月 1日 (至) 令和 2年 3月31日
(平成31年度)

(単位: 円)

勘定科目	サービス区分		合計	内部取引消去
	多機関協働モデル事業	包括的支援体制事業		
等による収支				
支	施設整備等収入計 (4)	0	0	0
出	固定資産取得支出	[0]	[191,950]	[191,950]
支	器具及び備品取得支出	0	191,950	191,950
	施設整備等支出計 (5)	0	191,950	191,950
	施設整備等資金収支差額 (6)=(4)-(5)	0	△191,950	△191,950
その他の活動による収支				
入	基金積立資産取崩収入	[0]	[0]	[1,000,000]
	社会貢献活動推進基金積立資産取崩収入	0	0	1,000,000
	拠点区分間繰入金収入	[254,337]	[23,668]	[4,632,572]
	法人運営事業繰入金収入	(254,337)	(23,668)	(3,527,970)
	法人運営事業繰入金収入	254,337	23,668	3,527,970
	基金運営事業繰入金収入	(0)	(0)	(1,104,602)
	愛の輪基金運営事業繰入金収入	0	0	1,104,602
	その他の活動収入計 (7)	254,337	23,668	5,632,572
支	積立資産支出	[71,634]	[4,000]	[95,634]
	退職給付引当資産支出	(71,634)	(4,000)	(95,634)
	職員共済退職給付引当資産支出	71,634	4,000	95,634
	拠点区分間繰入金支出	[0]	[0]	[3,376,000]
	法人運営事業繰入金支出	(0)	(0)	(3,376,000)
	法人運営事業繰入金支出	0	0	2,983,000
	職員退職手当金積立事業繰入金支出	0	0	393,000
	その他の活動支出計 (8)	71,634	4,000	3,471,634
	その他の活動資金収支差額 (9)=(7)-(8)	182,703	19,668	2,160,938
	当期資金収支差額合計 (10)=(3)+(6)+(9)	0	0	△2,886,702
	前期末支払資金残高 (11)	0	0	7,615,862
	当期末支払資金残高 (10)+(11)	0	0	4,729,160

企画広報事業拠点区分 資金収支明細書

社会福祉法人名 (社福) 青森県社会福祉協議会

(自) 平成31年 4月 1日 (至) 令和 2年 3月31日
(平成31年度)

(単位: 円)

勘 定 科 目		拠点区分合計
事業収入	会費収入	[8,960,000]
	一般会費収入	(8,960,000)
	社会貢献活動会費収入	8,960,000
	寄附金収入	[23,000]
	経常経費寄附金収入	(23,000)
	一般寄附金収入	23,000
	受託金収入	[14,200,971]
	都道府県受託金収入	(5,325,208)
	その他県受託金収入	5,325,208
	全社協受託金収入	(705,834)
	全社協受託金収入	705,834
	その他受託金収入	(8,169,929)
	その他受託金収入	8,169,929
	事業収入	[6,336,575]
	参加費収入	5,953,500
	資料・図書等頒布収入	105,000
	広告料収入	180,000
	手数料収入	65,630
	経済的援助返還金収入	32,445
	受取利息配当金収入	[1,391]
受取利息配当金収入	(1,391)	
受取利息配当金収入	1,391	
事業活動収入計 (1)	29,521,937	
事業活動支出	人件費支出	[12,752,047]
	職員給料支出	(7,039,661)
	職員給料支出	5,949,100
	職員諸手当支出	1,090,561
	職員賞与支出	2,445,274
	非常勤職員給与支出	(1,522,549)
	非常勤職員給与支出	1,309,420
	非常勤職員賞与支出	159,874
	非常勤職員諸手当支出	53,255
	法定福利費支出	1,744,563
	事業費支出	[18,980,010]
	旅費交通費支出	(831,840)
	役職員旅費支出	114,965
	委員等旅費支出	716,875
	研修研究費支出	(52,060)
	役職員旅費支出	48,060
	参加費支出	4,000
	事務消耗品費支出	599,090
	印刷製本費支出	2,451,689
	水道光熱費支出	323,000
	通信運搬費支出	1,435,350
	会議費支出	400,548
	広報費支出	175,962
	業務委託費支出	(331,495)
	その他業務委託費支出	331,495
	手数料支出	527,587
	保険料支出	11,480
	賃借料支出	1,914,187
	車輛費支出	(85,000)
	車輛燃料費支出	85,000
	租税公課支出	1,800
	保守料支出	1,590,800
	諸謝金支出	1,496,292
	給付金支出	(6,644,830)
	経済的援助給付金支出	6,644,830
	ワークサポート応援金支出	107,000
	事務費支出	[1,345,570]
福利厚生費支出	55,570	
租税公課支出	1,290,000	
助成金支出	[1,300,000]	
助成金支出	(1,300,000)	
愛の輪レクリエーション教室開催事業助成金支出	1,100,000	
成金支出		
モデル的活動助成金支出	200,000	
事業活動支出計 (2)	34,377,627	
事業活動資金収支差額 (3)=(1)-(2)	△4,855,690	
施設整備収入		

企画広報事業拠点区分 資金収支明細書

社会福祉法人名 (社福) 青森県社会福祉協議会

(自) 平成31年 4月 1日 (至) 令和 2年 3月31日
(平成31年度)

(単位: 円)

勘 定 科 目		拠点区分合計	
等 に よ る 収 入	施設整備等収入計 (4)	0	
	固定資産取得支出	[191,950]	
	器具及び備品取得支出	191,950	
	施設整備等支出計 (5)	191,950	
	施設整備等資金収支差額 (6)=(4)-(5)	△191,950	
そ の 他 の 活 動 に よ る 収 入	基金積立資産取崩収入	[1,000,000]	
	社会貢献活動推進基金積立資産取崩収入	1,000,000	
	拠点区分間繰入金収入	[4,632,572]	
	法人運営事業繰入金収入	(3,527,970)	
	法人運営事業繰入金収入	3,527,970	
	基金運営事業繰入金収入	(1,104,602)	
	愛の輪基金運営事業繰入金収入	1,104,602	
	その他の活動収入計 (7)	5,632,572	
	支 出	積立資産支出	[95,634]
		退職給付引当資産支出	(95,634)
職員共済退職給付引当資産支出		95,634	
拠点区分間繰入金支出		[3,376,000]	
法人運営事業繰入金支出		(3,376,000)	
法人運営事業繰入金支出		2,983,000	
職員退職手当金積立事業繰入金支出		393,000	
その他の活動支出計 (8)		3,471,634	
その他の活動資金収支差額 (9)=(7)-(8)	2,160,938		
当期資金収支差額合計 (10)=(3)+(6)+(9)	△2,886,702		
前期末支払資金残高 (11)	7,615,862		
当期末支払資金残高 (10)+(11)	4,729,160		

連絡調整事業拠点区分 資金収支明細書

社会福祉法人名 (社福) 青森県社会福祉協議会

(自) 平成31年 4月 1日 (至) 令和 2年 3月31日
(平成31年度)

(単位:円)

勘定科目	サ ー ビ ス 区 分			合 計		
	教員志願者介護等体験事業	六法種別協等連絡調整事業	被災者支援体制強化事業			
事業収入	受託金収入	[0]	[0]	[915,000]	[915,000]	
	都道府県受託金収入	(0)	(0)	(915,000)	(915,000)	
	その他県受託金収入	0	0	915,000	915,000	
	事業収入	[3,430,000]	[0]	[0]	[3,430,000]	
	参加費収入	3,430,000	0	0	3,430,000	
	受取利息配当金収入	[64]	[0]	[0]	[64]	
	受取利息配当金収入	(64)	(0)	(0)	(64)	
	受取利息配当金収入	64	0	0	64	
	事業活動収入計 (1)	3,430,064	0	915,000	4,345,064	
	活動に支	人件費支出	[0]	[0]	[951,870]	[951,870]
		非常勤職員給与支出	(0)	(0)	(811,537)	(811,537)
		非常勤職員給与支出	0	0	671,160	671,160
		非常勤職員賞与支出	0	0	122,980	122,980
		非常勤職員諸手当支出	0	0	17,397	17,397
法定福利費支出		0	0	140,333	140,333	
事業費支出		[840,118]	[0]	[38,453]	[878,571]	
事務消耗品費支出		19,600	0	36,509	56,109	
印刷製本費支出		22,654	0	0	22,654	
水道光熱費支出		260,000	0	0	260,000	
通信運搬費支出		191,158	0	0	191,158	
業務委託費支出		(87,780)	(0)	(0)	(87,780)	
その他業務委託費支出		87,780	0	0	87,780	
手数料支出		50,086	0	1,944	52,030	
賃借料支出		45,240	0	0	45,240	
保守料支出		163,600	0	0	163,600	
事務費支出		[0]	[0]	[77,000]	[77,000]	
租税公課支出		0	0	77,000	77,000	
助成金支出		[1,675,000]	[0]	[0]	[1,675,000]	
助成金支出	(1,675,000)	(0)	(0)	(1,675,000)		
介護等体験事業助成金支出	1,675,000	0	0	1,675,000		
事業活動支出計 (2)	2,515,118	0	1,067,323	3,582,441		
事業活動資金収支差額 (3)=(1)-(2)	914,946	0	△152,323	762,623		
施設整備等による収入						
	施設整備等収入計 (4)	0	0	0	0	
施設整備等による支出						
	施設整備等支出計 (5)	0	0	0	0	
	施設整備等資金収支差額 (6)=(4)-(5)	0	0	0	0	
その他の活動による収入	拠点区分間繰入金収入	[0]	[0]	[152,323]	[152,323]	
	法人運営事業繰入金収入	(0)	(0)	(152,323)	(152,323)	
	法人運営事業繰入金収入	0	0	152,323	152,323	
	その他の活動収入計 (7)	0	0	152,323	152,323	
	拠点区分間繰入金支出	[1,047,000]	[481,861]	[0]	[1,528,861]	
	法人運営事業繰入金支出	(1,047,000)	(481,861)	(0)	(1,528,861)	
	法人運営事業繰入金支出	1,047,000	481,861	0	1,528,861	
その他の活動支出計 (8)	1,047,000	481,861	0	1,528,861		
その他の活動資金収支差額 (9)=(7)-(8)	△1,047,000	△481,861	152,323	△1,376,538		
当期資金収支差額合計 (10)=(3)+(6)+(9)	△132,054	△481,861	0	△613,915		
前期末支払資金残高 (11)	2,839,538	481,861	0	3,321,399		
当期末支払資金残高 (10)+(11)	2,707,484	0	0	2,707,484		

連絡調整事業拠点区分 資金収支明細書

社会福祉法人名 (社福) 青森県社会福祉協議会

(自) 平成31年 4月 1日 (至) 令和 2年 3月31日
(平成31年度)

(単位: 円)

勘 定 科 目		内部取引消去	拠点区分合計
事業活動による収入支	受託金収入		[915,000]
	都道府県受託金収入		(915,000)
	その他県受託金収入		915,000
	事業収入		[3,430,000]
	参加費収入		3,430,000
	受取利息配当金収入		[64]
	受取利息配当金収入		(64)
	受取利息配当金収入		64
	事業活動収入計 (1)		4,345,064
	人件費支出		[951,870]
	非常勤職員給与支出		(811,537)
	非常勤職員給与支出		671,160
	非常勤職員賞与支出		122,980
	非常勤職員諸手当支出		17,397
	法定福利費支出		140,333
	事業費支出		[878,571]
	事務消耗品費支出		56,109
	印刷製本費支出		22,654
	水道光熱費支出		260,000
	通信運搬費支出		191,158
	業務委託費支出		(87,780)
その他業務委託費支出		87,780	
手数料支出		52,030	
賃借料支出		45,240	
保守料支出		163,600	
事務費支出		[77,000]	
租税公課支出		77,000	
助成金支出		[1,675,000]	
助成金支出		(1,675,000)	
介護等体験事業助成金支出		1,675,000	
事業活動支出計 (2)		3,582,441	
事業活動資金収支差額 (3)=(1)-(2)		762,623	
施設整備等による収入支	施設整備等収入計 (4)		0
	施設整備等支出計 (5)		0
	施設整備等資金収支差額 (6)=(4)-(5)		0
	その他の活動収入		[152,323]
その他の活動による収入支	拠点区分間繰入金収入		(152,323)
	法人運営事業繰入金収入		152,323
	その他の活動収入計 (7)		152,323
	拠点区分間繰入金支出		[1,528,861]
	法人運営事業繰入金支出		(1,528,861)
	法人運営事業繰入金支出		1,528,861
	その他の活動支出計 (8)		1,528,861
	その他の活動資金収支差額 (9)=(7)-(8)		△1,376,538
	当期資金収支差額合計 (10)=(3)+(6)+(9)		△613,915
	前期末支払資金残高 (11)		3,321,399
当期末支払資金残高 (10)+(11)		2,707,484	

助成事業拠点区分 資金収支明細書

社会福祉法人名 (社福) 青森県社会福祉協議会

(自) 平成31年 4月 1日 (至) 令和 2年 3月31日
(平成31年度)

(単位:円)

勘 定 科 目		サ ー ビ ス 区	合 計	内部取引消去	拠点区分合計	
		青森県善意銀行運営事業				
事業活動による収入	寄附金収入	[1,352,902]	[1,352,902]		[1,352,902]	
	預託金収入	(1,352,902)	(1,352,902)		(1,352,902)	
	指定預託金収入	1,352,902	1,352,902		1,352,902	
	受取利息配当金収入	[1,220]	[1,220]		[1,220]	
	受取利息配当金収入	(1,220)	(1,220)		(1,220)	
	受取利息配当金収入	1,220	1,220		1,220	
	事業活動収入計 (1)	1,354,122	1,354,122		1,354,122	
	事業活動による支出	事業費支出	[1,414,020]	[1,414,020]		[1,414,020]
		旅費交通費支出	(2,315)	(2,315)		(2,315)
		役職員旅費支出	2,315	2,315		2,315
		事務消耗品費支出	18,132	18,132		18,132
		通信運搬費支出	9,330	9,330		9,330
		手数料支出	14,156	14,156		14,156
賃借料支出		17,185	17,185		17,185	
払出金支出		(1,352,902)	(1,352,902)		(1,352,902)	
指定払出金支出		1,352,902	1,352,902		1,352,902	
事業活動支出計 (2)		1,414,020	1,414,020		1,414,020	
事業活動資金収支差額 (3)=(1)-(2)	△59,898	△59,898		△59,898		
施設整備等による収入						
	施設整備等収入計 (4)	0	0		0	
施設整備等による支出						
	施設整備等支出計 (5)	0	0		0	
	施設整備等資金収支差額 (6)=(4)-(5)	0	0		0	
その他の活動による収入						
	その他の活動収入計 (7)	0	0		0	
その他の活動による支出						
	その他の活動支出計 (8)	0	0		0	
	その他の活動資金収支差額 (9)=(7)-(8)	0	0		0	
当期資金収支差額合計 (10)=(3)+(6)+(9)		△59,898	△59,898		△59,898	
前期末支払資金残高 (11)		1,053,142	1,053,142		1,053,142	
当期末支払資金残高 (10)+(11)		993,244	993,244		993,244	

住民参加支援事業拠点区分 資金収支明細書

社会福祉法人名 (社福) 青森県社会福祉協議会

(自) 平成31年 4月 1日 (至) 令和 2年 3月31日
(平成31年度)

(単位: 円)

勘 定 科 目		サ ー ビ ス 区	合 計	内部取引消去	拠点区分合計
		福祉ネットワークづく り事業			
業 入	会費収入	[20,313,500]	[20,313,500]		[20,313,500]
	一般会費収入	(20,313,500)	(20,313,500)		(20,313,500)
	特別会員会費収入	20,313,500	20,313,500		20,313,500
	事業収入	[606,000]	[606,000]		[606,000]
	賃貸料収入	606,000	606,000		606,000
	受取利息配当金収入	[384]	[384]		[384]
	受取利息配当金収入	(384)	(384)		(384)
	受取利息配当金収入	384	384		384
	事業活動収入計 (1)	20,919,884	20,919,884		20,919,884
	活 動 に よ る 支 出	人件費支出	[10,146,670]	[10,146,670]	
非常勤職員給与支出		(9,822,058)	(9,822,058)		(9,822,058)
非常勤職員給与支出		1,167,844	1,167,844		1,167,844
非常勤職員賞与支出		159,874	159,874		159,874
安心電話相談員給与支出		8,400,680	8,400,680		8,400,680
非常勤職員諸手当支出		93,660	93,660		93,660
法定福利費支出		324,612	324,612		324,612
事業費支出		[4,665,152]	[4,665,152]		[4,665,152]
旅費交通費支出		(7,440)	(7,440)		(7,440)
役職員旅費支出		7,440	7,440		7,440
研修研究費支出		(9,900)	(9,900)		(9,900)
参加費支出		9,900	9,900		9,900
事務消耗品費支出		138,385	138,385		138,385
印刷製本費支出		144,654	144,654		144,654
水道光熱費支出		300,000	300,000		300,000
通信運搬費支出		965,701	965,701		965,701
手数料支出		327,552	327,552		327,552
賃借料支出		679,230	679,230		679,230
車輛費支出		(45,000)	(45,000)		(45,000)
車輛燃料費支出		45,000	45,000		45,000
租税公課支出		600	600		600
保守料支出		2,046,690	2,046,690		2,046,690
事務費支出		[18,370]	[18,370]		[18,370]
福利厚生費支出		18,370	18,370		18,370
助成金支出		[9,533,000]	[9,533,000]		[9,533,000]
助成金支出		(9,533,000)	(9,533,000)		(9,533,000)
福祉安心電話交付金支出		9,533,000	9,533,000		9,533,000
支払利息支出	[199,400]	[199,400]		[199,400]	
支払利息支出	199,400	199,400		199,400	
事業活動支出計 (2)	24,562,592	24,562,592		24,562,592	
事業活動資金収支差額 (3)=(1)-(2)	△3,642,708	△3,642,708		△3,642,708	
施 設 整 備 等 に よ る 支 出	施設整備等収入計 (4)	0	0		0
	ファイナンス・リース債務の返済支出	[1,423,192]	[1,423,192]		[1,423,192]
	ファイナンス・リース債務の返済支出	1,423,192	1,423,192		1,423,192
	施設整備等支出計 (5)	1,423,192	1,423,192		1,423,192
	施設整備等資金収支差額 (6)=(4)-(5)	△1,423,192	△1,423,192		△1,423,192
そ の 他 の 活 動 に よ る 支 出	拠点区分間繰入金収入	[7,500,000]	[7,500,000]		[7,500,000]
	基金運営事業繰入金収入	(7,500,000)	(7,500,000)		(7,500,000)
	愛の輪基金運営事業繰入金収入	7,500,000	7,500,000		7,500,000
	その他の活動収入計 (7)	7,500,000	7,500,000		7,500,000
そ の 他 の 活 動 に よ る 支 出	その他の活動支出計 (8)	0	0		0
	その他の活動資金収支差額 (9)=(7)-(8)	7,500,000	7,500,000		7,500,000
	当期資金収支差額合計 (10)=(3)+(6)+(9)	2,434,100	2,434,100		2,434,100
前期末支払資金残高 (11)	14,134,982	14,134,982		14,134,982	
当期末支払資金残高 (10)+(11)	16,569,082	16,569,082		16,569,082	

社会福祉事業従事者研修事業拠点区分 資金収支明細書

社会福祉法人名 (社福) 青森県社会福祉協議会

(自) 平成31年 4月 1日 (至) 令和 2年 3月31日
(平成31年度)

(単位: 円)

勘定科目	サービス区		合計	内部取引消去	拠点区分合計
	介護福祉支援事業				
事業収入	受託金収入	[4,041,852]	[4,041,852]		[4,041,852]
	都道府県受託金収入	(4,041,852)	(4,041,852)		(4,041,852)
	その他県受託金収入	4,041,852	4,041,852		4,041,852
	事業収入	[10,448,100]	[10,448,100]		[10,448,100]
	参加費収入	10,448,100	10,448,100		10,448,100
	受取利息配当金収入	[135]	[135]		[135]
	受取利息配当金収入	(135)	(135)		(135)
	受取利息配当金収入	135	135		135
	事業活動収入計 (1)	14,490,087	14,490,087		14,490,087
	活動支出	人件費支出	[7,986,942]	[7,986,942]	
職員給料支出		(5,571,702)	(5,571,702)		(5,571,702)
職員給料支出		4,781,900	4,781,900		4,781,900
職員諸手当支出		789,802	789,802		789,802
職員賞与支出		1,278,178	1,278,178		1,278,178
非常勤職員給与支出		(17,776)	(17,776)		(17,776)
非常勤職員諸手当支出		17,776	17,776		17,776
法定福利費支出		1,119,286	1,119,286		1,119,286
事業費支出		[5,883,446]	[5,883,446]		[5,883,446]
旅費交通費支出		(448,545)	(448,545)		(448,545)
役員旅費支出		448,545	448,545		448,545
事務消耗品費支出		98,288	98,288		98,288
印刷製本費支出		610,861	610,861		610,861
水道光熱費支出		180,000	180,000		180,000
通信運搬費支出		486,506	486,506		486,506
広報費支出		412,560	412,560		412,560
業務委託費支出		(490,310)	(490,310)		(490,310)
その他業務委託費支出		490,310	490,310		490,310
手数料支出		1,948,655	1,948,655		1,948,655
保険料支出		510	510		510
賃借料支出		947,811	947,811		947,811
車輻費支出		(34,000)	(34,000)		(34,000)
車輛燃料費支出		34,000	34,000		34,000
租税公課支出		600	600		600
保守料支出		72,000	72,000		72,000
諸謝金支出		152,800	152,800		152,800
事務費支出		[223,247]	[223,247]		[223,247]
福利厚生費支出	36,970	36,970		36,970	
租税公課支出	186,277	186,277		186,277	
事業活動支出計 (2)	14,093,635	14,093,635		14,093,635	
事業活動資金収支差額 (3)=(1)-(2)	396,452	396,452		396,452	
施設整備等による収入					
	施設整備等収入計 (4)	0	0		0
施設整備等による支出					
	施設整備等支出計 (5)	0	0		0
	施設整備等資金収支差額 (6)=(4)-(5)	0	0		0
その他の収入					
	その他の活動収入計 (7)	0	0		0
活動による支出	積立資産支出	[68,452]	[68,452]		[68,452]
	退職給付引当資産支出	(68,452)	(68,452)		(68,452)
	職員共済退職給付引当資産支出	68,452	68,452		68,452
	拠点区分間繰入金支出	[3,097,008]	[3,097,008]		[3,097,008]
	法人運営事業繰入金支出	(3,097,008)	(3,097,008)		(3,097,008)
	法人運営事業繰入金支出	2,769,008	2,769,008		2,769,008
	職員退職手当金積立事業繰入金支出	328,000	328,000		328,000
	その他の活動支出計 (8)	3,165,460	3,165,460		3,165,460
その他の活動資金収支差額 (9)=(7)-(8)	△3,165,460	△3,165,460		△3,165,460	
当期資金収支差額合計 (10)=(3)+(6)+(9)	△2,769,008	△2,769,008		△2,769,008	
前期末支払資金残高 (11)	3,906,123	3,906,123		3,906,123	
当期末支払資金残高 (10)+(11)	1,137,115	1,137,115		1,137,115	

経営指導事業拠点区分 資金収支明細書

社会福祉法人名 (社福) 青森県社会福祉協議会

(自) 平成31年 4月 1日 (至) 令和 2年 3月31日
(平成31年度)

(単位:円)

勘定科目	サ ー ビ ス 区 分		合 計	内部取引消去	
	福祉施設経営指導事業	災害福祉広域支援事業			
事業収入 活動収入 動 に 支 よ る 収 支	受託金収入	[0]	[1,355,000]	[1,355,000]	
	都道府県受託金収入	(0)	(1,355,000)	(1,355,000)	
	その他県受託金収入	0	1,355,000	1,355,000	
	事業収入	[1,625,000]	[0]	[1,625,000]	
	参加費収入	1,625,000	0	1,625,000	
	受取利息配当金収入	[8]	[0]	[8]	
	受取利息配当金収入	(8)	(0)	(8)	
	受取利息配当金収入	8	0	8	
	その他の収入	[0]	[31,440]	[31,440]	
	雑収入	(0)	(31,440)	(31,440)	
	雑収入	0	31,440	31,440	
	事業活動収入計 (1)	1,625,008	1,386,440	3,011,448	
	人件費支出	[0]	[296,100]	[296,100]	
	非常勤職員給与と支出	(0)	(296,100)	(296,100)	
	非常勤職員給与と支出	0	296,100	296,100	
事業費支出	[1,041,280]	[1,128,870]	[2,170,150]		
旅費交通費支出	(136,620)	(305,820)	(442,440)		
役職員旅費支出	0	30,760	30,760		
委員等旅費支出	136,620	275,060	411,680		
研修研究費支出	(0)	(48,000)	(48,000)		
役職員旅費支出	0	48,000	48,000		
事務消耗品費支出	37,962	3,564	41,526		
印刷製本費支出	107,315	0	107,315		
通信運搬費支出	225,970	85,356	311,326		
会議費支出	2,880	25,320	28,200		
業務委託費支出	(4,320)	(0)	(4,320)		
その他業務委託費支出	4,320	0	4,320		
手数料支出	4,798	10,770	15,568		
賃借料支出	210,415	74,540	284,955		
諸謝金支出	311,000	575,500	886,500		
事務費支出	[43,000]	[26,000]	[69,000]		
租税公課支出	43,000	26,000	69,000		
事業活動支出計 (2)	1,084,280	1,450,970	2,535,250		
事業活動資金収支差額 (3)=(1)-(2)	540,728	△64,530	476,198		
施設整備等による収支					
	施設整備等収入計 (4)	0	0	0	
	施設整備等支出計 (5)	0	0	0	
施設整備等資金収支差額 (6)=(4)-(5)	0	0	0		
その他の活動による収支	拠点区分間繰入金収入	[0]	[64,530]	[64,530]	
	法人運営事業繰入金収入	(0)	(64,530)	(64,530)	
	法人運営事業繰入金収入	0	64,530	64,530	
	その他の活動収入計 (7)	0	64,530	64,530	
	拠点区分間繰入金支出	[1,100,000]	[0]	[1,100,000]	
法人運営事業繰入金支出	(1,100,000)	(0)	(1,100,000)		
法人運営事業繰入金支出	1,100,000	0	1,100,000		
その他の活動支出計 (8)	1,100,000	0	1,100,000		
その他の活動資金収支差額 (9)=(7)-(8)	△1,100,000	64,530	△1,035,470		
当期資金収支差額合計 (10)=(3)+(6)+(9)	△559,272	0	△559,272		
前期末支払資金残高 (11)	613,560	0	613,560		
当期末支払資金残高 (10)+(11)	54,288	0	54,288		

経営指導事業拠点区分 資金収支明細書

社会福祉法人名 (社福) 青森県社会福祉協議会

(自) 平成31年 4月 1日 (至) 令和 2年 3月31日
(平成31年度)

(単位: 円)

勘 定 科 目		拠点区分合計	
事業活動による収入	受託金収入	[1,355,000]	
	都道府県受託金収入	(1,355,000)	
	その他県受託金収入	1,355,000	
	事業収入	[1,625,000]	
	参加費収入	1,625,000	
	受取利息配当金収入	[8]	
	受取利息配当金収入	(8)	
	受取利息配当金収入	8	
	その他の収入	[31,440]	
	雑収入	(31,440)	
	雑収入	31,440	
	事業活動収入計 (1)	3,011,448	
	事業活動による支出	人件費支出	[296,100]
		非常勤職員給与と支出	(296,100)
		非常勤職員給与と支出	296,100
		事業費支出	[2,170,150]
		旅費交通費支出	(442,440)
役職員旅費支出		30,760	
委員等旅費支出		411,680	
研修研究費支出		(48,000)	
役職員旅費支出		48,000	
事務消耗品費支出		41,526	
印刷製本費支出		107,315	
通信運搬費支出		311,326	
会議費支出		28,200	
業務委託費支出		(4,320)	
その他業務委託費支出		4,320	
手数料支出		15,568	
賃借料支出		284,955	
諸謝金支出	886,500		
事務費支出	[69,000]		
租税公課支出	69,000		
事業活動支出計 (2)	2,535,250		
事業活動資金収支差額 (3)=(1)-(2)	476,198		
施設整備等による収入			
	施設整備等収入計 (4)	0	
施設整備等による支出			
	施設整備等支出計 (5)	0	
	施設整備等資金収支差額 (6)=(4)-(5)	0	
その他の活動による収入	拠点区分間繰入金収入	[64,530]	
	法人運営事業繰入金収入	(64,530)	
	法人運営事業繰入金収入	64,530	
	その他の活動収入計 (7)	64,530	
	その他の活動による支出	拠点区分間繰入金支出	[1,100,000]
		法人運営事業繰入金支出	(1,100,000)
		法人運営事業繰入金支出	1,100,000
		その他の活動支出計 (8)	1,100,000
		その他の活動資金収支差額 (9)=(7)-(8)	△1,035,470
	当期資金収支差額合計 (10)=(3)+(6)+(9)	△559,272	
前期末支払資金残高 (11)	613,560		
当期末支払資金残高 (10)+(11)	54,288		

市町村社協総合支援事業拠点区分 資金収支明細書

社会福祉法人名 (社福) 青森県社会福祉協議会

(自) 平成31年 4月 1日 (至) 令和 2年 3月31日
(平成31年度)

(単位: 円)

	勘 定 科 目	サ ー ビ ス 区	合 計	内部取引消去	拠点区分合計
		市町村社協活動支援事業			
事 業 収 入	經常経費補助金収入	[17,291,000]	[17,291,000]		[17,291,000]
	都道府県補助金収入	(17,291,000)	(17,291,000)		(17,291,000)
	福祉活動指導員設置費補助金収入	17,291,000	17,291,000		17,291,000
	事業収入	[69,000]	[69,000]		[69,000]
	参加費収入	69,000	69,000		69,000
	受取利息配当金収入	[96]	[96]		[96]
	受取利息配当金収入	(96)	(96)		(96)
	受取利息配当金収入	96	96		96
	事業活動収入計 (1)	17,360,096	17,360,096		17,360,096
	活 動 支 出	人件費支出	[20,859,419]	[20,859,419]	
職員給料支出		(13,964,650)	(13,964,650)		(13,964,650)
職員給料支出		11,440,400	11,440,400		11,440,400
職員諸手当支出		2,524,250	2,524,250		2,524,250
職員賞与支出		4,069,053	4,069,053		4,069,053
法定福利費支出		2,825,716	2,825,716		2,825,716
事業費支出		[878,186]	[878,186]		[878,186]
旅費交通費支出		(59,875)	(59,875)		(59,875)
役職員旅費支出		49,700	49,700		49,700
委員等旅費支出		10,175	10,175		10,175
研修研究費支出		(46,070)	(46,070)		(46,070)
役職員旅費支出		39,070	39,070		39,070
参加費支出		7,000	7,000		7,000
事務消耗品費支出		31,672	31,672		31,672
印刷製本費支出		258,857	258,857		258,857
水道光熱費支出		60,000	60,000		60,000
通信運搬費支出		75,931	75,931		75,931
会議費支出		37,650	37,650		37,650
手数料支出		33,176	33,176		33,176
賃借料支出		221,655	221,655		221,655
車輛費支出		(8,000)	(8,000)		(8,000)
車輛燃料費支出		8,000	8,000		8,000
保守料支出		15,800	15,800		15,800
会議参加費支出		5,000	5,000		5,000
諸謝金支出		24,500	24,500		24,500
事務費支出		[92,447]	[92,447]		[92,447]
福利厚生費支出		92,447	92,447		92,447
助成金支出		[1,600,000]	[1,600,000]		[1,600,000]
助成金支出		(1,600,000)	(1,600,000)		(1,600,000)
市町村社協連絡会活動事業助成金支出	1,600,000	1,600,000		1,600,000	
事業活動支出計 (2)	23,430,052	23,430,052		23,430,052	
事業活動資金収支差額 (3)=(1)-(2)	△6,069,956	△6,069,956		△6,069,956	
施 設 整 備 等 による 収 支	施設整備等収入計 (4)	0	0		0
	施設整備等支出計 (5)	0	0		0
	施設整備等資金収支差額 (6)=(4)-(5)	0	0		0
	その他の活動による収入	[6,758,795]	[6,758,795]		[6,758,795]
そ の 他 の 活 動 による 収 支	拠点区分間繰入金収入	(5,558,795)	(5,558,795)		(5,558,795)
	法人運営事業繰入金収入	5,558,795	5,558,795		5,558,795
	基金運営事業繰入金収入	(1,200,000)	(1,200,000)		(1,200,000)
	愛の輪基金運営事業繰入金収入	1,200,000	1,200,000		1,200,000
	その他の活動収入計 (7)	6,758,795	6,758,795		6,758,795
	積立資産支出	[181,496]	[181,496]		[181,496]
	退職給付引当資産支出	(181,496)	(181,496)		(181,496)
	職員共済退職給付引当資産支出	181,496	181,496		181,496
	拠点区分間繰入金支出	[1,001,000]	[1,001,000]		[1,001,000]
	法人運営事業繰入金支出	(1,001,000)	(1,001,000)		(1,001,000)
職員退職手当金積立事業繰入金支出	1,001,000	1,001,000		1,001,000	
その他の活動支出計 (8)	1,182,496	1,182,496		1,182,496	
その他の活動資金収支差額 (9)=(7)-(8)	5,576,299	5,576,299		5,576,299	
当期資金収支差額合計 (10)=(3)+(6)+(9)	△493,657	△493,657		△493,657	
前期末支払資金残高 (11)	493,657	493,657		493,657	
当期末支払資金残高 (10)+(11)	0	0		0	

共同募金配分金事業拠点区分 資金収支明細書

社会福祉法人名 (社福) 青森県社会福祉協議会

(自) 平成31年 4月 1日 (至) 令和 2年 3月31日
(平成31年度)

(単位: 円)

勘定科目		サービス区	合計	内部取引消去	拠点区分合計
		共同募金配分金事業			
事業 収入 活動 に よ る 支 出	経常経費補助金収入	[1,780,000]	[1,780,000]		[1,780,000]
	共同募金配分金収入	(1,780,000)	(1,780,000)		(1,780,000)
	一般配分金収入	1,780,000	1,780,000		1,780,000
	事業収入	[1,010,000]	[1,010,000]		[1,010,000]
	参加費収入	595,000	595,000		595,000
	広告料収入	365,000	365,000		365,000
	共催費収入	(50,000)	(50,000)		(50,000)
	県社会福祉大会共催費収入	50,000	50,000		50,000
	受取利息配当金収入	[19]	[19]		[19]
	受取利息配当金収入	(19)	(19)		(19)
	受取利息配当金収入	19	19		19
	事業活動収入計 (1)	2,790,019	2,790,019		2,790,019
	事業費支出	[2,914,371]	[2,914,371]		[2,914,371]
	旅費交通費支出	(237,020)	(237,020)		(237,020)
	委員等旅費支出	237,020	237,020		237,020
	事務消耗品費支出	306,848	306,848		306,848
	印刷製本費支出	718,544	718,544		718,544
	水道光熱費支出	60,000	60,000		60,000
	通信運搬費支出	270,714	270,714		270,714
	業務委託費支出	(96,250)	(96,250)		(96,250)
その他業務委託費支出	96,250	96,250		96,250	
手数料支出	250,338	250,338		250,338	
保険料支出	29,036	29,036		29,036	
貸借料支出	449,171	449,171		449,171	
保守料支出	4,800	4,800		4,800	
諸謝金支出	413,750	413,750		413,750	
食糧費支出	77,900	77,900		77,900	
事業活動支出計 (2)	2,914,371	2,914,371		2,914,371	
事業活動資金収支差額 (3)=(1)-(2)	△124,352	△124,352		△124,352	
施設整備等収入					
施設整備等収入計 (4)	0	0		0	
施設整備等支出					
施設整備等支出計 (5)	0	0		0	
施設整備等資金収支差額 (6)=(4)-(5)	0	0		0	
その他の活動収入	[8,171]	[8,171]		[8,171]	
基金運営事業繰入金収入	(8,171)	(8,171)		(8,171)	
愛の輪基金運営事業繰入金収入	8,171	8,171		8,171	
その他の活動収入計 (7)	8,171	8,171		8,171	
その他の活動支出					
その他の活動支出計 (8)	0	0		0	
その他の活動資金収支差額 (9)=(7)-(8)	8,171	8,171		8,171	
当期資金収支差額合計 (10)=(3)+(6)+(9)	△116,181	△116,181		△116,181	
前期末支払資金残高 (11)	582,803	582,803		582,803	
当期末支払資金残高 (10)+(11)	466,622	466,622		466,622	

ボランティア活動事業拠点区分 資金収支明細書

社会福祉法人名 (社福) 青森県社会福祉協議会

(自) 平成31年 4月 1日 (至) 令和 2年 3月31日
(平成31年度)

(単位:円)

	勘定科目	サービス区	合計	内部取引消去	拠点区分合計	
		ボランティア活動事業				
事業収入	経常経費補助金収入	[4,917,000]	[4,917,000]		[4,917,000]	
	都道府県補助金収入	(4,917,000)	(4,917,000)		(4,917,000)	
	その他県補助金収入	4,917,000	4,917,000		4,917,000	
	受託金収入	[2,886,000]	[2,886,000]		[2,886,000]	
	都道府県受託金収入	(2,886,000)	(2,886,000)		(2,886,000)	
	その他県受託金収入	2,886,000	2,886,000		2,886,000	
	事業収入	[1,237,400]	[1,237,400]		[1,237,400]	
	賃貸料収入	5,500	5,500		5,500	
	手数料収入	1,231,900	1,231,900		1,231,900	
	受取利息配当金収入	[76]	[76]		[76]	
	受取利息配当金収入	(76)	(76)		(76)	
	受取利息配当金収入	76	76		76	
	事業活動収入計 (1)	9,040,476	9,040,476		9,040,476	
	活動に よる 収入	人件費支出	[5,714,389]	[5,714,389]		[5,714,389]
		職員給料支出	(2,995,055)	(2,995,055)		(2,995,055)
		職員給料支出	2,869,223	2,869,223		2,869,223
		職員諸手当支出	125,832	125,832		125,832
職員賞与支出		490,380	490,380		490,380	
非常勤職員給与支出		(1,460,280)	(1,460,280)		(1,460,280)	
非常勤職員給与支出		1,184,400	1,184,400		1,184,400	
非常勤職員賞与支出		245,960	245,960		245,960	
非常勤職員諸手当支出		29,920	29,920		29,920	
法定福利費支出		768,674	768,674		768,674	
事業費支出		[3,064,658]	[3,064,658]		[3,064,658]	
旅費交通費支出		(822,225)	(822,225)		(822,225)	
役職員旅費支出		422,880	422,880		422,880	
委員等旅費支出		399,345	399,345		399,345	
研修研究費支出		(291,465)	(291,465)		(291,465)	
役職員旅費支出		193,420	193,420		193,420	
委員等旅費支出		84,045	84,045		84,045	
参加費支出		14,000	14,000		14,000	
事務消耗品費支出		406,227	406,227		406,227	
印刷製本費支出		286,542	286,542		286,542	
通信運搬費支出		266,161	266,161		266,161	
会議費支出		33,102	33,102		33,102	
手数料支出		59,984	59,984		59,984	
賃借料支出		467,552	467,552		467,552	
車輛費支出		(8,500)	(8,500)		(8,500)	
車輛燃料費支出		8,500	8,500		8,500	
保守料支出		28,400	28,400		28,400	
会議参加費支出		21,000	21,000		21,000	
諸謝金支出		373,500	373,500		373,500	
事務費支出		[133,889]	[133,889]		[133,889]	
福利厚生費支出	29,889	29,889		29,889		
租税公課支出	104,000	104,000		104,000		
助成金支出	[1,839,300]	[1,839,300]		[1,839,300]		
助成金支出	(1,839,300)	(1,839,300)		(1,839,300)		
ボランティア活動安心事業助成金支出	1,189,300	1,189,300		1,189,300		
その他助成金支出	650,000	650,000		650,000		
事業活動支出計 (2)	10,752,236	10,752,236		10,752,236		
事業活動資金収支差額 (3)=(1)-(2)	△1,711,760	△1,711,760		△1,711,760		
施設整備等 による 収支	施設整備等収入計 (4)	0	0		0	
	施設整備等支出計 (5)	0	0		0	
	施設整備等資金収支差額 (6)=(4)-(5)	0	0		0	
その他の 活動 による 収入	拠点区分間繰入金収入	[1,133,797]	[1,133,797]		[1,133,797]	
	法人運営事業繰入金収入	(133,797)	(133,797)		(133,797)	
	法人運営事業繰入金収入	133,797	133,797		133,797	
	基金運営事業繰入金収入	(1,000,000)	(1,000,000)		(1,000,000)	
	愛の輪基金運営事業繰入金収入	1,000,000	1,000,000		1,000,000	
その他の活動収入計 (7)	1,133,797	1,133,797		1,133,797		
積立資産 による 支出	積立資産支出	[71,298]	[71,298]		[71,298]	
	退職給付引当資産支出	(71,298)	(71,298)		(71,298)	
	職員共済退職給付引当資産支出	71,298	71,298		71,298	

ボランティア活動事業拠点区分 資金収支明細書

社会福祉法人名 (社福) 青森県社会福祉協議会

(自) 平成31年 4月 1日 (至) 令和 2年 3月31日
(平成31年度)

(単位: 円)

勘 定 科 目	サ ー ビ ス 区	合 計	内部取引消去	拠点区分合計
	ボランティア活動事業			
その他の活動支出計 (8)	71,298	71,298		71,298
その他の活動資金収支差額 (9)=(7)-(8)	1,062,499	1,062,499		1,062,499
当期資金収支差額合計 (10)=(3)+(6)+(9)	△649,261	△649,261		△649,261
前期末支払資金残高 (11)	1,366,568	1,366,568		1,366,568
当期末支払資金残高 (10)+(11)	717,307	717,307		717,307

民生委員活動推進事業拠点区分 資金収支明細書

社会福祉法人名 (社福) 青森県社会福祉協議会

(自) 平成31年 4月 1日 (至) 令和 2年 3月31日
(平成31年度)

(単位:円)

勘 定 科 目		サ ー ビ ス 区 分		合 計	内部取引消去
		民生委員活動推進事業	民生委員互助事業		
事 業 活 動	分担金収入	[1,491,000]	[0]	[1,491,000]	
	全社協分担金収入	(1,491,000)	(0)	(1,491,000)	
	民生委員互助共励事業分担金収入	1,491,000	0	1,491,000	
	受託金収入	[1,304,000]	[0]	[1,304,000]	
	都道府県受託金収入	(1,304,000)	(0)	(1,304,000)	
	民生委員研修活動事業委託金収入	1,304,000	0	1,304,000	
	事業収入	[1,731,260]	[4,397,000]	[6,128,260]	
	参加費収入	1,731,260	0	1,731,260	
	給付金収入	(0)	(4,397,000)	(4,397,000)	
	民生委員互助事業給付金収入	0	4,397,000	4,397,000	
	負担金収入	[0]	[8,582,600]	[8,582,600]	
	負担金収入	(0)	(8,582,600)	(8,582,600)	
	民生委員互助共励事業会費収入	0	8,582,600	8,582,600	
	受取利息配当金収入	[87]	[0]	[87]	
	受取利息配当金収入	(87)	(0)	(87)	
	受取利息配当金収入	87	0	87	
事業活動収入計 (1)	4,526,347	12,979,600	17,505,947		
動 に よ る 支 出	人件費支出	[369,966]	[0]	[369,966]	
	職員給料支出	(315,200)	(0)	(315,200)	
	職員給料支出	297,200	0	297,200	
	職員諸手当支出	18,000	0	18,000	
	法定福利費支出	54,766	0	54,766	
	事業費支出	[3,218,750]	[4,361,660]	[7,580,410]	
	旅費交通費支出	(301,390)	(0)	(301,390)	
	役職員旅費支出	181,015	0	181,015	
	委員等旅費支出	120,375	0	120,375	
	事務消耗品費支出	550,617	0	550,617	
	印刷製本費支出	579,535	0	579,535	
	水道光熱費支出	120,000	0	120,000	
	通信運搬費支出	104,451	0	104,451	
	手数料支出	58,000	0	58,000	
	賃借料支出	321,590	0	321,590	
	車輛費支出	(9,000)	(0)	(9,000)	
	車輛燃料費支出	9,000	0	9,000	
	租税公課支出	400	0	400	
	保守料支出	24,800	0	24,800	
	会議参加費支出	15,000	0	15,000	
	諸謝金支出	147,750	0	147,750	
	食糧費支出	986,217	0	986,217	
	給付金支出	(0)	(4,361,660)	(4,361,660)	
	民生委員互助事業給付金支出	0	4,361,660	4,361,660	
助成金支出	[726,000]	[0]	[726,000]		
助成金支出	(726,000)	(0)	(726,000)		
指定民児協育成費助成金支出	126,000	0	126,000		
県民児協育成費助成金支出	600,000	0	600,000		
負担金支出	[0]	[8,582,600]	[8,582,600]		
負担金支出	(0)	(8,582,600)	(8,582,600)		
民生委員互助共励会費負担金支出	0	8,582,600	8,582,600		
事業活動支出計 (2)	4,314,716	12,944,260	17,258,976		
事業活動資金収支差額 (3)=(1)-(2)	211,631	35,340	246,971		
施 設 整 備 等 に よ る 支 出					
	施設整備等収入計 (4)	0	0	0	
	施設整備等支出計 (5)	0	0	0	
施設整備等資金収支差額 (6)=(4)-(5)	0	0	0		
そ の 他 の 活 動 に よ る 支 出					
	その他の活動収入計 (7)	0	0	0	
	積立資産支出	[5,914]	[0]	[5,914]	
	退職給付引当資産支出	(5,914)	(0)	(5,914)	
	職員共済退職給付引当資産支出	5,914	0	5,914	
その他の活動支出計 (8)	5,914	0	5,914		
その他の活動資金収支差額 (9)=(7)-(8)	△5,914	0	△5,914		

民生委員活動推進事業拠点区分 資金収支明細書

社会福祉法人名 (社福) 青森県社会福祉協議会

(自) 平成31年 4月 1日 (至) 令和 2年 3月31日
(平成31年度)

(単位: 円)

勘 定 科 目	サ ー ビ ス 区 分		合 計	内部取引消去
	民生委員活動推進事業	民生委員互助事業		
当期資金収支差額合計 (10)=(3)+(6)+(9)	205,717	35,340	241,057	
前期末支払資金残高 (11)	3,192,785	0	3,192,785	
当期末支払資金残高 (10)+(11)	3,398,502	35,340	3,433,842	

民生委員活動推進事業拠点区分 資金収支明細書

社会福祉法人名 (社福) 青森県社会福祉協議会

(自) 平成31年 4月 1日 (至) 令和 2年 3月31日
(平成31年度)

(単位:円)

勘 定 科 目		拠点区分合計
事業収入	分担金収入	[1,491,000]
	全社協分担金収入	(1,491,000)
	民生委員互助共励事業分担金収入	1,491,000
	受託金収入	[1,304,000]
	都道府県受託金収入	(1,304,000)
	民生委員研修活動事業委託金収入	1,304,000
	事業収入	[6,128,260]
	参加費収入	1,731,260
	給付金収入	(4,397,000)
	民生委員互助事業給付金収入	4,397,000
	負担金収入	[8,582,600]
	負担金収入	(8,582,600)
	民生委員互助共励事業会費収入	8,582,600
	受取利息配当金収入	[87]
	受取利息配当金収入	(87)
	受取利息配当金収入	87
	事業活動収入計 (1)	17,505,947
活動に支える支出	人件費支出	[369,966]
	職員給料支出	(315,200)
	職員給料支出	297,200
	職員諸手当支出	18,000
	法定福利費支出	54,766
	事業費支出	[7,580,410]
	旅費交通費支出	(301,390)
	役職員旅費支出	181,015
	委員等旅費支出	120,375
	事務消耗品費支出	550,617
	印刷製本費支出	579,535
	水道光熱費支出	120,000
	通信運搬費支出	104,451
	手数料支出	58,000
	賃借料支出	321,590
	車輛費支出	(9,000)
	車輛燃料費支出	9,000
	租税公課支出	400
	保守料支出	24,800
	会議参加費支出	15,000
	諸謝金支出	147,750
	食糧費支出	986,217
	給付金支出	(4,361,660)
	民生委員互助事業給付金支出	4,361,660
	助成金支出	[726,000]
	助成金支出	(726,000)
	指定民児協育成費助成金支出	126,000
県民児協育成費助成金支出	600,000	
負担金支出	[8,582,600]	
負担金支出	(8,582,600)	
民生委員互助共励会費負担金支出	8,582,600	
事業活動支出計 (2)	17,258,976	
事業活動資金収支差額 (3)=(1)-(2)	246,971	
施設整備等による収入		
	施設整備等収入計 (4)	0
施設整備等による支出		
	施設整備等支出計 (5)	0
施設整備等資金収支差額 (6)=(4)-(5)	0	
その他の活動による収入		
	その他の活動収入計 (7)	0
	積立資産支出	[5,914]
	退職給付引当資産支出	(5,914)
職員共済退職給付引当資産支出	5,914	
その他の活動支出計 (8)	5,914	
その他の活動資金収支差額 (9)=(7)-(8)	△5,914	

民生委員活動推進事業拠点区分 資金収支明細書
 社会福祉法人名 (社福) 青森県社会福祉協議会

(自) 平成31年 4月 1日 (至) 令和 2年 3月31日
 (平成31年度)

(単位: 円)

勘 定 科 目	拠点区分合計
当期資金収支差額合計 (10)=(3)+(6)+(9)	241,057
前期末支払資金残高 (11)	3,192,785
当期末支払資金残高 (10)+(11)	3,433,842

基金運営事業拠点区分 資金収支明細書

社会福祉法人名 (社福) 青森県社会福祉協議会

(自) 平成31年 4月 1日 (至) 令和 2年 3月31日
(平成31年度)

(単位: 円)

勘定科目		サ ー ビ ス 区 分		合 計	内部取引消去
		福祉基金運営事業	愛の輪基金運営事業		
事業活動収入	寄附金収入	[0]	[3,610,164]	[3,610,164]	
	経常経費寄附金収入	(0)	(3,610,164)	(3,610,164)	
	一般寄附金収入	0	3,610,164	3,610,164	
	貸付事業収入	[1,447,678]	[0]	[1,447,678]	
	償還金収入	(1,436,699)	(0)	(1,436,699)	
	福祉基金貸付金償還金収入	1,436,699	0	1,436,699	
	貸付金利息収入	(10,979)	(0)	(10,979)	
	貸付金利息収入	10,979	0	10,979	
	受取利息配当金収入	[484,637]	[11,017,205]	[11,501,842]	
	受取利息配当金収入	(484,637)	(11,017,205)	(11,501,842)	
	受取利息配当金収入	484,637	11,017,205	11,501,842	
	事業活動収入計 (1)	1,932,315	14,627,369	16,559,684	
	事業活動支出	事業費支出	[48,880]	[0]	[48,880]
旅費交通費支出		(32,230)	(0)	(32,230)	
委員等旅費支出		32,230	0	32,230	
通信運搬費支出		6,336	0	6,336	
手数料支出		8,494	0	8,494	
賃借料支出		1,820	0	1,820	
貸付事業支出		[2,000,000]	[0]	[2,000,000]	
貸付金支出		(2,000,000)	(0)	(2,000,000)	
福祉基金貸付金支出		2,000,000	0	2,000,000	
助成金支出		[250,000]	[0]	[250,000]	
助成金支出		(250,000)	(0)	(250,000)	
福利厚生資金助成金支出		250,000	0	250,000	
事業活動支出計 (2)		2,298,880	0	2,298,880	
事業活動資金収支差額 (3)=(1)-(2)	△366,565	14,627,369	14,260,804		
施設整備等による収入					
	施設整備等収入計 (4)	0	0	0	
施設整備等による支出					
	施設整備等支出計 (5)	0	0	0	
施設整備等資金収支差額 (6)=(4)-(5)	0	0	0		
その他の収入	基金積立資産取崩収入	[2,000,000]	[0]	[2,000,000]	
	福祉基金積立資産取崩収入	2,000,000	0	2,000,000	
その他の活動収入計 (7)	2,000,000	0	2,000,000		
その他の活動支出	基金積立資産支出	[1,436,699]	[0]	[1,436,699]	
	福祉基金積立資産支出	1,436,699	0	1,436,699	
	拠点区分間繰入金支出	[0]	[13,086,773]	[13,086,773]	
	法人運営事業繰入金支出	(0)	(2,274,000)	(2,274,000)	
	法人運営事業繰入金支出	0	2,274,000	2,274,000	
	企画広報事業繰入金支出	(0)	(1,337,000)	(1,337,000)	
	大会集会等開催事業繰入金支出	0	1,337,000	1,337,000	
	住民参加支援事業繰入金支出	(0)	(7,500,000)	(7,500,000)	
	福祉ネットワークづくり事業繰入金支出	0	7,500,000	7,500,000	
	市町村社協総合支援事業繰入金支出	(0)	(1,200,000)	(1,200,000)	
	市町村社協活動支援事業繰入金支出	0	1,200,000	1,200,000	
	共同募金配分金事業繰入金支出	(0)	(8,171)	(8,171)	
	共同募金配分金事業繰入金支出	0	8,171	8,171	
	ボランティア活動事業繰入金支出	(0)	(1,000,000)	(1,000,000)	
	ボランティア活動事業繰入金支出	0	1,000,000	1,000,000	
	基金運営事業繰入金支出	(0)	(△232,398)	(△232,398)	
	愛の輪基金運営事業繰入金支出	0	△232,398	△232,398	
その他の活動支出計 (8)	1,436,699	13,086,773	14,523,472		
その他の活動資金収支差額 (9)=(7)-(8)	563,301	△13,086,773	△12,523,472		
当期資金収支差額合計 (10)=(3)+(6)+(9)	196,736	1,540,596	1,737,332		
前期末支払資金残高 (11)	4,172,023	10,923,198	15,095,221		
当期末支払資金残高 (10)+(11)	4,368,759	12,463,794	16,832,553		

福利厚生事業拠点区分 資金収支明細書

社会福祉法人名 (社福) 青森県社会福祉協議会

(自) 平成31年 4月 1日 (至) 令和 2年 3月31日
(平成31年度)

(単位: 円)

勘定科目	サービス区	合計	内部取引消去	拠点区分合計	
	福利厚生事業				
事業収入	經常経費補助金収入	[6,695,000]	[6,695,000]	[6,695,000]	
	福利厚生センター補助金収入	(6,695,000)	(6,695,000)	(6,695,000)	
	会員交流事業補助金収入	6,695,000	6,695,000	6,695,000	
	受託金収入	[2,227,000]	[2,227,000]	[2,227,000]	
	福利厚生センター受託金収入	(2,227,000)	(2,227,000)	(2,227,000)	
	福利厚生センター受託金収入	2,227,000	2,227,000	2,227,000	
	事業収入	[75,000]	[75,000]	[75,000]	
	参加費収入	75,000	75,000	75,000	
	受取利息配当金収入	[69]	[69]	[69]	
	受取利息配当金収入	(69)	(69)	(69)	
	受取利息配当金収入	69	69	69	
	その他の収入	[71,840]	[71,840]	[71,840]	
	雑収入	(71,840)	(71,840)	(71,840)	
	雑収入	71,840	71,840	71,840	
	事業活動収入計 (1)	9,068,909	9,068,909	9,068,909	
	事業活動支出	事業費支出	[1,106,655]	[1,106,655]	[1,106,655]
		旅費交通費支出	(70,745)	(70,745)	(70,745)
		役職員旅費支出	37,320	37,320	37,320
		委員等旅費支出	33,425	33,425	33,425
		研修研究費支出	(34,520)	(34,520)	(34,520)
役職員旅費支出		34,520	34,520	34,520	
事務消耗品費支出		47,021	47,021	47,021	
印刷製本費支出		71,637	71,637	71,637	
水道光熱費支出		100,000	100,000	100,000	
通信運搬費支出		411,863	411,863	411,863	
会議費支出		19,096	19,096	19,096	
業務委託費支出		(155,125)	(155,125)	(155,125)	
その他業務委託費支出		155,125	155,125	155,125	
手数料支出		14,968	14,968	14,968	
賃借料支出		120,680	120,680	120,680	
車輛費支出		(15,000)	(15,000)	(15,000)	
車輛燃料費支出		15,000	15,000	15,000	
保守料支出		46,000	46,000	46,000	
事務費支出		[65,000]	[65,000]	[65,000]	
租税公課支出		65,000	65,000	65,000	
助成金支出	[6,543,500]	[6,543,500]	[6,543,500]		
助成金支出	(6,543,500)	(6,543,500)	(6,543,500)		
会員交流事業助成金支出	6,543,500	6,543,500	6,543,500		
負担金支出	[75,000]	[75,000]	[75,000]		
負担金支出	(75,000)	(75,000)	(75,000)		
会員交流事業参加費支出	75,000	75,000	75,000		
事業活動支出計 (2)	7,790,155	7,790,155	7,790,155		
事業活動資金収支差額 (3)=(1)-(2)	1,278,754	1,278,754	1,278,754		
施設整備等による収入					
	施設整備等収入計 (4)	0	0	0	
施設整備等による支出					
	施設整備等支出計 (5)	0	0	0	
	施設整備等資金収支差額 (6)=(4)-(5)	0	0	0	
その他の活動による収入					
	その他の活動収入計 (7)	0	0	0	
	拠点区分間繰入金支出	[1,500,000]	[1,500,000]	[1,500,000]	
	法人運営事業繰入金支出	(1,500,000)	(1,500,000)	(1,500,000)	
	法人運営事業繰入金支出	1,500,000	1,500,000	1,500,000	
その他の活動支出計 (8)	1,500,000	1,500,000	1,500,000		
その他の活動資金収支差額 (9)=(7)-(8)	△1,500,000	△1,500,000	△1,500,000		
当期資金収支差額合計 (10)=(3)+(6)+(9)	△221,246	△221,246	△221,246		
前期末支払資金残高 (11)	2,912,293	2,912,293	2,912,293		
当期末支払資金残高 (10)+(11)	2,691,047	2,691,047	2,691,047		

福祉人材センター事業拠点区分 資金収支明細書

社会福祉法人名 (社福) 青森県社会福祉協議会

(自) 平成31年 4月 1日 (至) 令和 2年 3月31日
(平成31年度)

(単位:円)

勘定科目	サ ー ビ ス 区 分			
	福祉人材センター事業	福祉・介護人材マッチング機能強化事業	福祉・介護人材確保対策事業	三ツ星保育支援センター運営事業
事業収入				
經常経費補助金収入	[0]	[0]	[0]	[0]
都道府県補助金収入	(0)	(0)	(0)	(0)
その他県補助金収入	0	0	0	0
受託金収入	[34,361,000]	[9,429,000]	[14,753,000]	[17,771,600]
都道府県受託金収入	(34,361,000)	(9,429,000)	(14,753,000)	(17,771,600)
福祉人材センター事業受託金収入	34,361,000	0	0	0
潜在的有資格者等再就業促進事業受託金収入	0	0	2,563,000	0
福祉・介護人材マッチング機能強化事業受託金収入	0	9,429,000	0	0
福祉・介護人材キャリアパス支援事業受託金収入	0	0	1,471,000	0
福祉・介護人材確保対策事業受託金収入	0	0	1,493,000	0
福祉・介護人材参入促進事業受託金収入	0	0	4,057,000	0
福祉・介護人材定着促進事業受託金収入	0	0	5,169,000	0
三ツ星保育支援センター運営事業受託金収入	0	0	0	17,771,600
放課後児童支援員認定資格研修事業受託金収入	0	0	0	0
放課後児童支援員資質向上研修事業受託金収入	0	0	0	0
その他県受託金収入	0	0	0	0
事業収入	[474,000]	[0]	[2,871,000]	[220,000]
参加費収入	474,000	0	2,871,000	220,000
受取利息配当金収入	[342]	[0]	[0]	[0]
受取利息配当金収入	(342)	(0)	(0)	(0)
受取利息配当金収入	342	0	0	0
事業活動収入計 (1)	34,835,342	9,429,000	17,624,000	17,991,600
に支る支出				
人件費支出	[17,336,880]	[4,918,458]	[3,103,114]	[10,087,719]
職員給料支出	(11,456,306)	(3,644,843)	(2,437,448)	(6,936,200)
職員給料支出	9,828,900	3,566,400	2,377,600	6,104,800
職員諸手当支出	1,627,406	78,443	59,848	831,400
職員賞与支出	3,489,570	594,400	237,760	1,794,628
非常勤職員給与支出	(0)	(0)	(0)	(0)
非常勤職員給与支出	0	0	0	0
非常勤職員諸手当支出	0	0	0	0
法定福利費支出	2,391,004	679,215	427,906	1,356,891
事業費支出	[16,263,466]	[3,843,057]	[14,127,825]	[6,400,020]
旅費交通費支出	(276,665)	(131,930)	(670,190)	(521,503)
役職員旅費支出	195,620	0	48,200	327,650
委員等旅費支出	81,045	131,930	621,990	193,853
研修研究費支出	(437,825)	(116,755)	(0)	(0)
役職員旅費支出	403,825	99,755	0	0
参加費支出	34,000	17,000	0	0
事務消耗品費支出	360,873	544,195	1,014,816	454,369
印刷製本費支出	1,428,609	650,149	1,441,420	1,132,308
水道光熱費支出	250,000	0	0	130,000
通信運搬費支出	455,056	237,766	701,724	622,824
会議費支出	1,960	3,344	18,400	72,170
広報費支出	344,000	244,175	979,962	751,000
業務委託費支出	(10,460,000)	(540,000)	(0)	(0)
福祉人材バンク委託費支出	10,460,000	0	0	0
その他業務委託費支出	0	540,000	0	0
手数料支出	71,770	31,644	100,460	176,442
保険料支出	0	0	17,108	868
賃借料支出	402,026	475,830	804,695	848,116
車輛費支出	(18,000)	(118,000)	(19,000)	(35,000)
車輛燃料費支出	18,000	118,000	19,000	35,000
租税公課支出	0	10,000	20,000	20,000
保守料支出	66,000	30,200	221,800	36,000
会議参加費支出	5,000	0	0	0
諸謝金支出	216,000	130,000	4,275,060	1,191,997
返還金支出	(1,469,682)	(579,069)	(3,843,190)	(407,423)
県委託費返還金支出	1,469,682	579,069	3,843,190	407,423
県補助金返還金支出	0	0	0	0
事務費支出	[55,738]	[596,217]	[345,569]	[1,097,309]
福利厚生費支出	55,738	37,217	18,569	55,309
租税公課支出	0	559,000	327,000	1,042,000
分担金支出	[350,000]	[0]	[0]	[0]
分担金支出	(350,000)	(0)	(0)	(0)
その他分担金支出	350,000	0	0	0
助成金支出	[0]	[0]	[0]	[0]

福祉人材センター事業拠点区分 資金収支明細書

社会福祉法人名 (社福) 青森県社会福祉協議会

(自) 平成31年 4月 1日 (至) 令和 2年 3月31日
(平成31年度)

(単位:円)

勘 定 科 目	サ ー ビ ス 区 分			
	福祉人材センター事業	福祉・介護人材マッチング機能強化事業	福祉・介護人材確保対策事業	三ツ星保育支援センター運営事業
助成金支出	(0)	(0)	(0)	(0)
その他助成金支出	0	0	0	0
事業活動支出計 (2)	34,006,084	9,357,732	17,576,508	17,585,048
事業活動資金収支差額 (3)=(1)-(2)	829,258	71,268	47,492	406,552
施設整備等収入				
施設整備等収入計 (4)	0	0	0	0
固定資産取得支出	[396,990]	[0]	[0]	[0]
器具及び備品取得支出	396,990	0	0	0
施設整備等支出計 (5)	396,990	0	0	0
施設整備等資金収支差額 (6)=(4)-(5)	△396,990	0	0	0
その他の収入				
その他の活動収入計 (7)	0	0	0	0
積立資産支出	[155,268]	[71,268]	[47,492]	[95,552]
退職給付引当資産支出	(155,268)	(71,268)	(47,492)	(95,552)
職員共済退職給付引当資産支出	155,268	71,268	47,492	95,552
拠点区分間繰入金支出	[277,000]	[0]	[0]	[311,000]
法人運営事業繰入金支出	(277,000)	(0)	(0)	(311,000)
職員退職手当金積立事業繰入金支出	277,000	0	0	311,000
その他の活動支出計 (8)	432,268	71,268	47,492	406,552
その他の活動資金収支差額 (9)=(7)-(8)	△432,268	△71,268	△47,492	△406,552
当期資金収支差額合計 (10)=(3)+(6)+(9)	0	0	0	0
前期末支払資金残高 (11)	0	0	0	0
当期末支払資金残高 (10)+(11)	0	0	0	0

福祉人材センター事業拠点区分 資金収支明細書

社会福祉法人名 (社福) 青森県社会福祉協議会

(自) 平成31年 4月 1日 (至) 令和 2年 3月31日
(平成31年度)

(単位: 円)

勘定科目	サ ー ビ ス 区 分			合 計	
	介護職員初任者研修受 講費補助事業	介護職員育児支援事業 費補助事業	放課後児童支援員研修 事業		
事業					
収	經常経費補助金収入	[8,778,000]	[0]	[0]	[8,778,000]
	都道府県補助金収入	(8,778,000)	(0)	(0)	(8,778,000)
	その他県補助金収入	8,778,000	0	0	8,778,000
	受託金収入	[0]	[1,213,000]	[4,117,000]	[81,644,600]
	都道府県受託金収入	(0)	(1,213,000)	(4,117,000)	(81,644,600)
	福祉人材センター事業受託金収入	0	0	0	34,361,000
	潜在的有資格者等再就業促進事業受託金 収入	0	0	0	2,563,000
業	福祉・介護人材マッチング機能強化事業 受託金収入	0	0	0	9,429,000
	福祉・介護人材キャリアパス支援事業受 託金収入	0	0	0	1,471,000
	福祉・介護人材確保対策事業受託金収入	0	0	0	1,493,000
	福祉・介護人材参入促進事業受託金収入	0	0	0	4,057,000
	福祉・介護人材定着促進事業受託金収入	0	0	0	5,169,000
	三ツ星保育支援センター運営事業受託金 収入	0	0	0	17,771,600
入	放課後児童支援員認定資格研修事業受託 金収入	0	0	2,668,000	2,668,000
	放課後児童支援員資質向上研修事業受託 金収入	0	0	1,449,000	1,449,000
	その他県受託金収入	0	1,213,000	0	1,213,000
動	事業収入	[0]	[0]	[0]	[3,565,000]
	参加費収入	0	0	0	3,565,000
	受取利息配当金収入	[0]	[0]	[0]	[342]
	受取利息配当金収入	(0)	(0)	(0)	(342)
	受取利息配当金収入	0	0	0	342
	事業活動収入計 (1)	8,778,000	1,213,000	4,117,000	93,987,942
に	人件費支出	[308,179]	[183,650]	[1,755,538]	[37,693,538]
	職員給料支出	(0)	(159,138)	(1,228,800)	(25,862,735)
	職員給料支出	0	148,600	1,188,800	23,215,100
	職員諸手当支出	0	10,538	40,000	2,647,635
	職員賞与支出	0	0	297,200	6,413,558
	非常勤職員給与支出	(267,108)	(0)	(0)	(267,108)
	非常勤職員給与支出	256,620	0	0	256,620
	非常勤職員諸手当支出	10,488	0	0	10,488
	法定福利費支出	41,071	24,512	229,538	5,150,137
支	事業費支出	[518,850]	[909,378]	[2,159,746]	[44,222,342]
	旅費交通費支出	(0)	(0)	(196,390)	(1,796,678)
	役職員旅費支出	0	0	117,600	689,070
	委員等旅費支出	0	0	78,790	1,107,608
よ	研修研究費支出	(0)	(0)	(63,430)	(618,010)
	役職員旅費支出	0	0	63,430	567,010
	参加費支出	0	0	0	51,000
	事務消耗品費支出	146,248	12,800	372,314	2,905,615
	印刷製本費支出	83,610	18,442	50,222	4,804,760
	水道光熱費支出	0	0	90,000	470,000
	通信運搬費支出	53,160	9,348	63,333	2,143,211
る	会議費支出	0	0	13,200	109,074
	広報費支出	0	0	0	2,319,137
	業務委託費支出	(0)	(0)	(0)	(11,000,000)
	福祉人材バンク委託費支出	0	0	0	10,460,000
	その他業務委託費支出	0	0	0	540,000
	手数料支出	47,832	984	16,478	445,610
	保険料支出	0	0	0	17,976
	賃借料支出	0	18,200	611,050	3,159,917
収	車輛費支出	(0)	(0)	(12,000)	(202,000)
	車輛燃料費支出	0	0	12,000	202,000
	租税公課支出	0	0	1,400	51,400
	保守料支出	0	4,720	26,600	385,320
	会議参加費支出	0	0	0	5,000
	諸謝金支出	0	0	335,750	6,148,807
出	返還金支出	(188,000)	(844,884)	(307,579)	(7,639,827)
	県委託費返還金支出	0	844,884	307,579	7,451,827
	県補助金返還金支出	188,000	0	0	188,000
支	事務費支出	[0]	[93,000]	[178,000]	[2,365,833]
	福利厚生費支出	0	0	0	166,833
	租税公課支出	0	93,000	178,000	2,199,000
	分担金支出	[0]	[0]	[0]	[350,000]
	分担金支出	(0)	(0)	(0)	(350,000)
	その他分担金支出	0	0	0	350,000
	助成金支出	[7,950,971]	[24,000]	[0]	[7,974,971]

福祉人材センター事業拠点区分 資金収支明細書

社会福祉法人名 (社福) 青森県社会福祉協議会

(自) 平成31年 4月 1日 (至) 令和 2年 3月31日
(平成31年度)

(単位:円)

勘定科目	サ ー ビ ス 区 分			合 計
	介護職員初任者研修受 講費補助事業	介護職員育児支援事業 費補助事業	放課後児童支援員研修 事業	
助成金支出	(7,950,971)	(24,000)	(0)	(7,974,971)
その他助成金支出	7,950,971	24,000	0	7,974,971
事業活動支出計 (2)	8,778,000	1,210,028	4,093,284	92,606,684
事業活動資金収支差額 (3)=(1)-(2)	0	2,972	23,716	1,381,258
施設整備等 による 収支				
収入				
施設整備等収入計 (4)	0	0	0	0
支出				
固定資産取得支出	[0]	[0]	[0]	[396,990]
器具及び備品取得支出	0	0	0	396,990
施設整備等支出計 (5)	0	0	0	396,990
施設整備等資金収支差額 (6)=(4)-(5)	0	0	0	△396,990
その他の 活動 による 収支				
収入				
その他の活動収入計 (7)	0	0	0	0
支出				
積立資産支出	[0]	[2,972]	[23,716]	[396,268]
退職給付引当資産支出	(0)	(2,972)	(23,716)	(396,268)
職員共済退職給付引当資産支出	0	2,972	23,716	396,268
拠点区分間繰入金支出	[0]	[0]	[0]	[588,000]
法人運営事業繰入金支出	(0)	(0)	(0)	(588,000)
職員退職手当金積立事業繰入金支出	0	0	0	588,000
その他の活動支出計 (8)	0	2,972	23,716	984,268
その他の活動資金収支差額 (9)=(7)-(8)	0	△2,972	△23,716	△984,268
当期資金収支差額合計 (10)=(3)+(6)+(9)	0	0	0	0
前期末支払資金残高 (11)	0	0	0	0
当期末支払資金残高 (10)+(11)	0	0	0	0

福祉人材センター事業拠点区分 資金収支明細書

社会福祉法人名 (社福) 青森県社会福祉協議会

(自) 平成31年 4月 1日 (至) 令和 2年 3月31日
(平成31年度)

(単位: 円)

勘 定 科 目		内部取引消去	拠点区分合計
事業収入	経常経費補助金収入		[8,778,000]
	都道府県補助金収入		(8,778,000)
	その他県補助金収入		8,778,000
	受託金収入		[81,644,600]
	都道府県受託金収入		(81,644,600)
	福祉人材センター事業受託金収入		34,361,000
	潜在的有資格者等再就業促進事業受託金収入		2,563,000
	福祉・介護人材マッチング機能強化事業受託金収入		9,429,000
	福祉・介護人材キャリアパス支援事業受託金収入		1,471,000
	福祉・介護人材確保対策事業受託金収入		1,493,000
	福祉・介護人材参入促進事業受託金収入		4,057,000
	福祉・介護人材定着促進事業受託金収入		5,169,000
	三ツ星保育支援センター運営事業受託金収入		17,771,600
	放課後児童支援員認定資格研修事業受託金収入		2,668,000
	放課後児童支援員資質向上研修事業受託金収入		1,449,000
	その他県受託金収入		1,213,000
	事業収入		[3,565,000]
	参加費収入		3,565,000
	受取利息配当金収入		[342]
	受取利息配当金収入		(342)
受取利息配当金収入		342	
事業活動収入計 (1)			93,987,942
事業支出	人件費支出		[37,693,538]
	職員給料支出		(25,862,735)
	職員給料支出		23,215,100
	職員諸手当支出		2,647,635
	職員賞与支出		6,413,558
	非常勤職員給与支出		(267,108)
	非常勤職員給与支出		256,620
	非常勤職員諸手当支出		10,488
	法定福利費支出		5,150,137
	事業費支出		[44,222,342]
	旅費交通費支出		(1,796,678)
	役職員旅費支出		689,070
	委員等旅費支出		1,107,608
	研修研究費支出		(618,010)
	役職員旅費支出		567,010
	参加費支出		51,000
	事務消耗品費支出		2,905,615
	印刷製本費支出		4,804,760
	水道光熱費支出		470,000
	通信運搬費支出		2,143,211
	会議費支出		109,074
	広報費支出		2,319,137
	業務委託費支出		(11,000,000)
	福祉人材バンク委託費支出		10,460,000
	その他業務委託費支出		540,000
	手数料支出		445,610
	保険料支出		17,976
	賃借料支出		3,159,917
	車輛費支出		(202,000)
	車輛燃料費支出		202,000
	租税公課支出		51,400
	保守料支出		385,320
会議参加費支出		5,000	
諸謝金支出		6,148,807	
返還金支出		(7,639,827)	
県委託費返還金支出		7,451,827	
県補助金返還金支出		188,000	
事務費支出		[2,365,833]	
福利厚生費支出		166,833	
租税公課支出		2,199,000	
分担金支出		[350,000]	
分担金支出		(350,000)	
その他分担金支出		350,000	
助成金支出		[7,974,971]	
助成金支出		(7,974,971)	

福祉人材センター事業拠点区分 資金収支明細書

社会福祉法人名 (社福) 青森県社会福祉協議会

(自) 平成31年 4月 1日 (至) 令和 2年 3月31日
(平成31年度)

(単位:円)

勘 定 科 目		内部取引消去	拠点区分合計
	その他助成金支出		7,974,971
	事業活動支出計 (2)		92,606,684
	事業活動資金収支差額 (3)=(1)-(2)		1,381,258
施設整備等による収支	収入		
	施設整備等収入計 (4)		0
	支出		
	固定資産取得支出 器具及び備品取得支出		[396,990] 396,990
	施設整備等支出計 (5)		396,990
	施設整備等資金収支差額 (6)=(4)-(5)		△396,990
その他の活動による収支	収入		
	その他の活動収入計 (7)		0
	支出		
	積立資産支出		[396,268]
	退職給付引当資産支出		(396,268)
	職員共済退職給付引当資産支出		396,268
	拠点区分間繰入金支出		[588,000]
	法人運営事業繰入金支出		(588,000)
	職員退職手当金積立事業繰入金支出		588,000
	その他の活動支出計 (8)		984,268
	その他の活動資金収支差額 (9)=(7)-(8)		△984,268
	当期資金収支差額合計 (10)=(3)+(6)+(9)		0
	前期末支払資金残高 (11)		0
	当期末支払資金残高 (10)+(11)		0

福祉サービス利用援助事業拠点区分 資金収支明細書

社会福祉法人名 (社福) 青森県社会福祉協議会

(自) 平成31年 4月 1日 (至) 令和 2年 3月31日

(単位: 円)

(平成31年度)

勘定科目	サ ー ビ ス 区 分		合 計	内部取引消去	
	日常生活自立支援事業	成年後見制度関連事業			
事業収入	經常経費補助金収入	[68,401,000]	[0]	[68,401,000]	
	都道府県補助金収入	(68,401,000)	(0)	(68,401,000)	
	日常生活自立支援事業費補助金収入	68,401,000	0	68,401,000	
	事業収入	[73,000]	[357,000]	[430,000]	
	参加費収入	73,000	0	73,000	
	後見監督業務報酬収入	0	357,000	357,000	
	受取利息配当金収入	[264]	[0]	[264]	
	受取利息配当金収入	(264)	(0)	(264)	
	受取利息配当金収入	264	0	264	
	事業活動収入計 (1)	68,474,264	357,000	68,831,264	
活動支出	人件費支出	[13,726,434]	[0]	[13,726,434]	
	職員給料支出	(8,941,571)	(0)	(8,941,571)	
	職員給料支出	7,979,200	0	7,979,200	
	職員諸手当支出	962,371	0	962,371	
	職員賞与支出	2,933,029	0	2,933,029	
	法定福利費支出	1,851,834	0	1,851,834	
	事業費支出	[54,903,648]	[286,687]	[55,190,335]	
	旅費交通費支出	(92,020)	(86,650)	(178,670)	
	役職員旅費支出	50,050	4,350	54,400	
	委員等旅費支出	41,970	82,300	124,270	
	研修研究費支出	(75,535)	(0)	(75,535)	
	役職員旅費支出	70,535	0	70,535	
	参加費支出	5,000	0	5,000	
	事務消耗品費支出	125,740	17,669	143,409	
	印刷製本費支出	20,041	0	20,041	
	通信運搬費支出	137,810	27,512	165,322	
	会議費支出	8,600	1,600	10,200	
	業務委託費支出	(53,968,000)	(0)	(53,968,000)	
	日常生活自立支援事業委託費支出	53,968,000	0	53,968,000	
	手数料支出	41,262	3,266	44,528	
	保険料支出	0	110,990	110,990	
	賃借料支出	192,390	18,800	211,190	
	車輻費支出	(9,000)	(0)	(9,000)	
	車輻燃料費支出	9,000	0	9,000	
	租税公課支出	0	3,200	3,200	
	保守料支出	20,200	0	20,200	
	会議参加費支出	2,000	0	2,000	
諸謝金支出	211,050	17,000	228,050		
事務費支出	[55,264]	[8,000]	[63,264]		
福利厚生費支出	55,264	0	55,264		
租税公課支出	0	8,000	8,000		
事業活動支出計 (2)	68,685,346	294,687	68,980,033		
事業活動資金収支差額 (3)=(1)-(2)	△211,082	62,313	△148,769		
施設整備等による収支	施設整備等収入計 (4)	0	0	0	
	施設整備等支出計 (5)	0	0	0	
	施設整備等資金収支差額 (6)=(4)-(5)	0	0	0	
その他の活動による収支	拠点区分間繰入金収入	[1,065,088]	[0]	[1,065,088]	
	法人運営事業繰入金収入	(1,065,088)	(0)	(1,065,088)	
	法人運営事業繰入金収入	1,065,088	0	1,065,088	
	その他の活動収入計 (7)	1,065,088	0	1,065,088	
	積立資産支出	[131,006]	[0]	[131,006]	
	退職給付引当資産支出	(131,006)	(0)	(131,006)	
	職員共済退職給付引当資産支出	131,006	0	131,006	
	拠点区分間繰入金支出	[723,000]	[0]	[723,000]	
	法人運営事業繰入金支出	(723,000)	(0)	(723,000)	
	職員退職手当金積立事業繰入金支出	723,000	0	723,000	
その他の活動支出計 (8)	854,006	0	854,006		
その他の活動資金収支差額 (9)=(7)-(8)	211,082	0	211,082		
当期資金収支差額合計 (10)=(3)+(6)+(9)	0	62,313	62,313		
前期末支払資金残高 (11)	0	1,131,908	1,131,908		
当期末支払資金残高 (10)+(11)	0	1,194,221	1,194,221		

福祉サービス利用援助事業拠点区分 資金収支明細書

社会福祉法人名 (社福) 青森県社会福祉協議会

(自) 平成31年 4月 1日 (至) 令和 2年 3月31日
(平成31年度)

(単位: 円)

勘 定 科 目		拠点区分合計
事業収入	経常経費補助金収入	[68,401,000]
	都道府県補助金収入	(68,401,000)
	日常生活自立支援事業費補助金収入	68,401,000
	事業収入	[430,000]
	参加費収入	73,000
	後見監督業務報酬収入	357,000
	受取利息配当金収入	[264]
	受取利息配当金収入	(264)
	受取利息配当金収入	264
	事業活動収入計 (1)	68,831,264
活動に支よる収入支	人件費支出	[13,726,434]
	職員給料支出	(8,941,571)
	職員給料支出	7,979,200
	職員諸手当支出	962,371
	職員賞与支出	2,933,029
	法定福利費支出	1,851,834
	事業費支出	[55,190,335]
	旅費交通費支出	(178,670)
	役職員旅費支出	54,400
	委員等旅費支出	124,270
	研修研究費支出	(75,535)
	役職員旅費支出	70,535
	参加費支出	5,000
	事務消耗品費支出	143,409
	印刷製本費支出	20,041
	通信運搬費支出	165,322
	会議費支出	10,200
	業務委託費支出	(53,968,000)
	日常生活自立支援事業委託費支出	53,968,000
	手数料支出	44,528
	保険料支出	110,990
	賃借料支出	211,190
	車輛費支出	(9,000)
	車輛燃料費支出	9,000
	租税公課支出	3,200
	保守料支出	20,200
	会議参加費支出	2,000
諸謝金支出	228,050	
事務費支出	[63,264]	
福利厚生費支出	55,264	
租税公課支出	8,000	
事業活動支出計 (2)	68,980,033	
事業活動資金収支差額 (3)=(1)-(2)	△148,769	
施設整備等による収入支	施設整備等収入計 (4)	0
	施設整備等支出計 (5)	0
	施設整備等資金収支差額 (6)=(4)-(5)	0
その他の活動による収入支	拠点区分間繰入金収入	[1,065,088]
	法人運営事業繰入金収入	(1,065,088)
	法人運営事業繰入金収入	1,065,088
	その他の活動収入計 (7)	1,065,088
	積立資産支出	[131,006]
	退職給付引当資産支出	(131,006)
	職員共済退職給付引当資産支出	131,006
	拠点区分間繰入金支出	[723,000]
	法人運営事業繰入金支出	(723,000)
	職員退職手当金積立事業繰入金支出	723,000
その他の活動支出計 (8)	854,006	
その他の活動資金収支差額 (9)=(7)-(8)	211,082	
当期資金収支差額合計 (10)=(3)+(6)+(9)	62,313	
前期末支払資金残高 (11)	1,131,908	
当期末支払資金残高 (10)+(11)	1,194,221	

苦情解決事業拠点区分 資金収支明細書

社会福祉法人名 (社福) 青森県社会福祉協議会

(自) 平成31年 4月 1日 (至) 令和 2年 3月31日
(平成31年度)

(単位:円)

勘定科目	サービス区	合計	内部取引消去	拠点区分合計	
	福祉サービス苦情解決事業				
事業収入	経常経費補助金収入	[10,147,000]	[10,147,000]	[10,147,000]	
	都道府県補助金収入	(10,147,000)	(10,147,000)	(10,147,000)	
	運営適正化委員会事業補助金収入	10,147,000	10,147,000	10,147,000	
	事業収入	[1,224,000]	[1,224,000]	[1,224,000]	
	参加費収入	1,224,000	1,224,000	1,224,000	
	受取利息配当金収入	[50]	[50]	[50]	
	受取利息配当金収入	(50)	(50)	(50)	
	受取利息配当金収入	50	50	50	
	事業活動収入計 (1)	11,371,050	11,371,050		11,371,050
	活動に支える収入	人件費支出	[9,062,729]	[9,062,729]	[9,062,729]
職員給料支出		(6,138,740)	(6,138,740)	(6,138,740)	
職員給料支出		5,499,000	5,499,000	5,499,000	
職員諸手当支出		639,740	639,740	639,740	
職員賞与支出		1,683,466	1,683,466	1,683,466	
法定福利費支出		1,240,523	1,240,523	1,240,523	
事業費支出		[2,378,882]	[2,378,882]	[2,378,882]	
旅費交通費支出		(217,745)	(217,745)	(217,745)	
役職員旅費支出		106,325	106,325	106,325	
委員等旅費支出		111,420	111,420	111,420	
研修研究費支出		(202,815)	(202,815)	(202,815)	
役職員旅費支出		148,140	148,140	148,140	
委員等旅費支出		54,675	54,675	54,675	
事務消耗品費支出		86,234	86,234	86,234	
印刷製本費支出		210,871	210,871	210,871	
通信運搬費支出		310,832	310,832	310,832	
会議費支出		16,575	16,575	16,575	
業務委託費支出		(120,000)	(120,000)	(120,000)	
その他業務委託費支出		120,000	120,000	120,000	
手数料支出		50,166	50,166	50,166	
賃借料支出		432,060	432,060	432,060	
車輻費支出		(9,634)	(9,634)	(9,634)	
車輻燃料費支出		9,634	9,634	9,634	
保守料支出	20,200	20,200	20,200		
会議参加費支出	10,000	10,000	10,000		
諸謝金支出	691,750	691,750	691,750		
事務費支出	[18,441]	[18,441]	[18,441]		
福利厚生費支出	18,441	18,441	18,441		
事業活動支出計 (2)	11,460,052	11,460,052		11,460,052	
事業活動資金収支差額 (3)=(1)-(2)	△89,002	△89,002		△89,002	
施設整備等による収入					
	施設整備等収入計 (4)	0	0	0	
	施設整備等支出計 (5)	0	0	0	
施設整備等資金収支差額 (6)=(4)-(5)	0	0		0	
その他の収入	拠点区分間繰入金収入	[510,002]	[510,002]	[510,002]	
	法人運営事業繰入金収入	(510,002)	(510,002)	(510,002)	
	法人運営事業繰入金収入	510,002	510,002	510,002	
	その他の活動収入計 (7)	510,002	510,002		510,002
活動による収入	積立資産支出	[60,000]	[60,000]	[60,000]	
	退職給付引当資産支出	(60,000)	(60,000)	(60,000)	
	職員共済退職給付引当資産支出	60,000	60,000	60,000	
	拠点区分間繰入金支出	[361,000]	[361,000]	[361,000]	
	法人運営事業繰入金支出	(361,000)	(361,000)	(361,000)	
	職員退職手当金積立事業繰入金支出	361,000	361,000	361,000	
	その他の活動支出計 (8)	421,000	421,000	421,000	
その他の活動資金収支差額 (9)=(7)-(8)	89,002	89,002		89,002	
当期資金収支差額合計 (10)=(3)+(6)+(9)	0	0		0	
前期末支払資金残高 (11)	0	0		0	
当期末支払資金残高 (10)+(11)	0	0		0	

介護実習・普及センター事業拠点区分 資金収支明細書

社会福祉法人名 (社福) 青森県社会福祉協議会

(自) 平成31年 4月 1日 (至) 令和 2年 3月31日
(平成31年度)

(単位: 円)

勘定科目	サービス区分		合計	内部取引消去	
	介護実習・普及センター事業	介護啓発・福祉機器普及センター事業			
事業収入	経常経費補助金収入	[8,772,740]	[0]	[8,772,740]	
	都道府県補助金収入	(7,957,000)	(0)	(7,957,000)	
	その他県補助金収入	7,957,000	0	7,957,000	
	その他補助金収入	(815,740)	(0)	(815,740)	
	その他補助金収入	815,740	0	815,740	
	受託金収入	[520,619]	[5,817,000]	[6,337,619]	
	都道府県受託金収入	(520,619)	(5,817,000)	(6,337,619)	
	介護体験型事業受託金収入	0	5,817,000	5,817,000	
	その他県受託金収入	520,619	0	520,619	
	事業収入	[2,842,000]	[26,000]	[2,868,000]	
	参加費収入	2,842,000	26,000	2,868,000	
	受取利息配当金収入	[137]	[0]	[137]	
	受取利息配当金収入	(137)	(0)	(137)	
受取利息配当金収入	137	0	137		
事業活動収入計 (1)	12,135,496	5,843,000	17,978,496		
活動による支出	人件費支出	[4,667,856]	[3,292,816]	[7,960,672]	
	職員給料支出	(2,285,883)	(2,095,946)	(4,381,829)	
	職員給料支出	2,110,500	2,006,400	4,116,900	
	職員諸手当支出	175,383	89,546	264,929	
	職員賞与支出	297,200	775,200	1,072,400	
	非常勤職員給与支出	(1,437,990)	(0)	(1,437,990)	
	非常勤職員給与支出	1,223,880	0	1,223,880	
	非常勤職員賞与支出	159,874	0	159,874	
	非常勤職員諸手当支出	54,236	0	54,236	
	法定福利費支出	646,783	421,670	1,068,453	
	事業費支出	[3,549,746]	[1,962,392]	[5,512,138]	
	旅費交通費支出	(511,195)	(22,375)	(533,570)	
	役職員旅費支出	52,720	0	52,720	
	委員等旅費支出	458,475	22,375	480,850	
	研修研究費支出	(119,710)	(77,820)	(197,530)	
	役職員旅費支出	111,710	76,820	188,530	
	参加費支出	8,000	1,000	9,000	
	事務消耗品費支出	120,260	159,164	279,424	
	印刷製本費支出	313,280	31,113	344,393	
	水道光熱費支出	86,900	1,027,940	1,114,840	
	通信運搬費支出	449,052	12,794	461,846	
	会議費支出	35,103	4,900	40,003	
	広報費支出	207,800	0	207,800	
	手数料支出	149,169	46,752	195,921	
	賃借料支出	945,177	279,085	1,224,262	
	車輛費支出	(8,000)	(20,000)	(28,000)	
	車輛燃料費支出	8,000	20,000	28,000	
	租税公課支出	400	10,000	10,400	
	保守料支出	0	34,000	34,000	
	諸謝金支出	603,700	197,500	801,200	
	返還金支出	(0)	(38,949)	(38,949)	
	県委託費返還金支出	0	38,949	38,949	
	事務費支出	[232,268]	[365,370]	[597,638]	
福利厚生費支出	36,939	18,370	55,309		
租税公課支出	195,329	347,000	542,329		
助成金支出	[1,853,536]	[0]	[1,853,536]		
助成金支出	(1,853,536)	(0)	(1,853,536)		
その他助成金支出	1,853,536	0	1,853,536		
事業活動支出計 (2)	10,303,406	5,620,578	15,923,984		
事業活動資金収支差額 (3)=(1)-(2)	1,832,090	222,422	2,054,512		
施設整備等による収支	施設整備等収入計 (4)	0	0	0	
	施設整備等支出計 (5)	0	0	0	
	施設整備等資金収支差額 (6)=(4)-(5)	0	0	0	
その他の収入	拠点区分間繰入金収入	[28,388]	[0]	[28,388]	
	法人運営事業繰入金収入	(28,388)	(0)	(28,388)	
	法人運営事業繰入金収入	28,388	0	28,388	
	その他の活動収入計 (7)	28,388	0	28,388	

介護実習・普及センター事業拠点区分 資金収支明細書

社会福祉法人名 (社福) 青森県社会福祉協議会

(自) 平成31年 4月 1日 (至) 令和 2年 3月31日

(単位: 円)

(平成31年度)

勘定科目	サ ー ビ ス 区 分		合 計	内部取引消去
	介護実習・普及センター事業	介護啓発・福祉機器普及センター事業		
活動による支出				
積立資産支出	[39,634]	[39,422]	[79,056]	
退職給付引当資産支出	(39,634)	(39,422)	(79,056)	
職員共済退職給付引当資産支出	39,634	39,422	79,056	
拠点区分間繰入金支出	[1,542,000]	[183,000]	[1,725,000]	
法人運営事業繰入金支出	(1,542,000)	(183,000)	(1,725,000)	
法人運営事業繰入金支出	1,542,000	0	1,542,000	
職員退職手当金積立事業繰入金支出	0	183,000	183,000	
その他の活動支出計 (8)	1,581,634	222,422	1,804,056	
その他の活動資金収支差額 (9)=(7)-(8)	△1,553,246	△222,422	△1,775,668	
当期資金収支差額合計 (10)=(3)+(6)+(9)	278,844	0	278,844	
前期末支払資金残高 (11)	2,480,166	0	2,480,166	
当期末支払資金残高 (10)+(11)	2,759,010	0	2,759,010	

介護実習・普及センター事業拠点区分 資金収支明細書

社会福祉法人名 (社福) 青森県社会福祉協議会

(自) 平成31年 4月 1日 (至) 令和 2年 3月31日
(平成31年度)

(単位:円)

勘 定 科 目		拠点区分合計	
事業活動収入	経常経費補助金収入	[8,772,740]	
	都道府県補助金収入	(7,957,000)	
	その他県補助金収入	7,957,000	
	その他補助金収入	(815,740)	
	その他補助金収入	815,740	
	受託金収入	[6,337,619]	
	都道府県受託金収入	(6,337,619)	
	介護体験型事業受託金収入	5,817,000	
	その他県受託金収入	520,619	
	事業収入	[2,868,000]	
	参加費収入	2,868,000	
	受取利息配当金収入	[137]	
	受取利息配当金収入	(137)	
	受取利息配当金収入	137	
	事業活動収入計 (1)	17,978,496	
	事業活動支出	人件費支出	[7,960,672]
		職員給料支出	(4,381,829)
		職員給料支出	4,116,900
		職員諸手当支出	264,929
職員賞与支出		1,072,400	
非常勤職員給与支出		(1,437,990)	
非常勤職員給与支出		1,223,880	
非常勤職員賞与支出		159,874	
非常勤職員諸手当支出		54,236	
法定福利費支出		1,068,453	
事業費支出		[5,512,138]	
旅費交通費支出		(533,570)	
役職員旅費支出		52,720	
委員等旅費支出		480,850	
研修研究費支出		(197,530)	
役職員旅費支出		188,530	
参加費支出		9,000	
事務消耗品費支出		279,424	
印刷製本費支出		344,393	
水道光熱費支出		1,114,840	
通信運搬費支出		461,846	
会議費支出		40,003	
広報費支出		207,800	
手数料支出		195,921	
賃借料支出		1,224,262	
車輛費支出		(28,000)	
車輛燃料費支出		28,000	
租税公課支出		10,400	
保守料支出		34,000	
諸謝金支出		801,200	
返還金支出		(38,949)	
県委託費返還金支出		38,949	
事務費支出		[597,638]	
福利厚生費支出	55,309		
租税公課支出	542,329		
助成金支出	[1,853,536]		
助成金支出	(1,853,536)		
その他助成金支出	1,853,536		
事業活動支出計 (2)	15,923,984		
事業活動資金収支差額 (3)=(1)-(2)	2,054,512		
施設整備等による収入			
	施設整備等収入計 (4)	0	
	施設整備等支出計 (5)	0	
施設整備等資金収支差額 (6)=(4)-(5)	0		
その他の活動収入	拠点区分間繰入金収入	[28,388]	
	法人運営事業繰入金収入	(28,388)	
	法人運営事業繰入金収入	28,388	
	その他の活動収入計 (7)	28,388	
	積立資産支出	[79,056]	
退職給付引当資産支出	(79,056)		

介護実習・普及センター事業拠点区分 資金収支明細書

社会福祉法人名 (社福) 青森県社会福祉協議会

(自) 平成31年 4月 1日 (至) 令和 2年 3月31日
(平成31年度)

(単位: 円)

勘 定 科 目		拠点区分合計
に よ る 出 収 支	職員共済退職給付引当資産支出	79,056
	拠点区分間繰入金支出	[1,725,000]
	法人運営事業繰入金支出	(1,725,000)
	法人運営事業繰入金支出	1,542,000
	職員退職手当金積立事業繰入金支出	183,000
	その他の活動支出計 (8)	1,804,056
	その他の活動資金収支差額 (9)=(7)-(8)	△1,775,668
当期資金収支差額合計 (10)=(3)+(6)+(9)		278,844
前期末支払資金残高 (11)		2,480,166
当期末支払資金残高 (10)+(11)		2,759,010

福祉サービス評価推進センター事業拠点区分 資金収支明細書

社会福祉法人名 (社福) 青森県社会福祉協議会

(自) 平成31年 4月 1日 (至) 令和 2年 3月31日
(平成31年度)

(単位:円)

勘定科目		サービス区	合計	内部取引消去	拠点区分合計
		第三者評価推進委員会			
事業収入	事業収入	[425,740]	[425,740]		[425,740]
	参加費収入	159,500	159,500		159,500
	手数料収入	266,240	266,240		266,240
	受取利息配当金収入	[11]	[11]		[11]
	受取利息配当金収入	(11)	(11)		(11)
	受取利息配当金収入	11	11		11
	事業活動収入計 (1)	425,751	425,751		425,751
活動支出	人件費支出	[768,572]	[768,572]		[768,572]
	非常勤職員給与支出	(661,150)	(661,150)		(661,150)
	非常勤職員給与支出	634,440	634,440		634,440
	非常勤職員諸手当支出	26,710	26,710		26,710
	法定福利費支出	107,422	107,422		107,422
	事業費支出	[810,537]	[810,537]		[810,537]
	旅費交通費支出	(187,630)	(187,630)		(187,630)
	役職員旅費支出	64,250	64,250		64,250
	委員等旅費支出	123,380	123,380		123,380
	事務消耗品費支出	22,135	22,135		22,135
	印刷製本費支出	39,988	39,988		39,988
	水道光熱費支出	60,000	60,000		60,000
	通信運搬費支出	17,544	17,544		17,544
	会議費支出	9,576	9,576		9,576
	手数料支出	15,386	15,386		15,386
	賃借料支出	61,230	61,230		61,230
	車輛費支出	(5,000)	(5,000)		(5,000)
	車輛燃料費支出	5,000	5,000		5,000
	保守料支出	107,800	107,800		107,800
	諸謝金支出	284,248	284,248		284,248
	事業活動支出計 (2)	1,579,109	1,579,109		1,579,109
	事業活動資金収支差額 (3)=(1)-(2)	△1,153,358	△1,153,358		△1,153,358
施設整備等による収入					
	施設整備等収入計 (4)	0	0		0
施設整備等による支出					
	施設整備等支出計 (5)	0	0		0
	施設整備等資金収支差額 (6)=(4)-(5)	0	0		0
その他の活動による収入					
	その他の活動収入計 (7)	0	0		0
	拠点区分間繰入金支出	[131,007]	[131,007]		[131,007]
	法人運営事業繰入金支出	(131,007)	(131,007)		(131,007)
	法人運営事業繰入金支出	131,007	131,007		131,007
	その他の活動支出計 (8)	131,007	131,007		131,007
	その他の活動資金収支差額 (9)=(7)-(8)	△131,007	△131,007		△131,007
	当期資金収支差額合計 (10)=(3)+(6)+(9)	△1,284,365	△1,284,365		△1,284,365
	前期末支払資金残高 (11)	1,284,365	1,284,365		1,284,365
	当期末支払資金残高 (10)+(11)	0	0		0

第三者評価事業拠点区分 資金収支明細書

社会福祉法人名 (社福) 青森県社会福祉協議会

(自) 平成31年 4月 1日 (至) 令和 2年 3月31日
(平成31年度)

(単位: 円)

勘 定 科 目		サ ー ビ ス 区 分		合 計	内部取引消去
		第三者評価事業	地域密着型外部評価事業		
事 業 収 入	事業収入	[576,900]	[5,580,000]	[6,156,900]	
	手数料収入	576,900	5,580,000	6,156,900	
	受取利息配当金収入	[0]	[106]	[106]	
	受取利息配当金収入	(0)	(106)	(106)	
	受取利息配当金収入	0	106	106	
	事業活動収入計 (1)	576,900	5,580,106	6,157,006	
活 動 に よ る 支 出	人件費支出	[0]	[1,947,329]	[1,947,329]	
	職員給料支出	(0)	(1,392,292)	(1,392,292)	
	職員給料支出	0	1,294,260	1,294,260	
	職員諸手当支出	0	98,032	98,032	
	職員賞与支出	0	297,200	297,200	
	法定福利費支出	0	257,837	257,837	
	事業費支出	[734,973]	[3,144,055]	[3,879,028]	
	旅費交通費支出	(118,220)	(361,300)	(479,520)	
	役職員旅費支出	82,620	0	82,620	
	委員等旅費支出	35,600	361,300	396,900	
	研修研究費支出	(23,380)	(64,510)	(87,890)	
	委員等旅費支出	23,380	40,510	63,890	
	参加費支出	0	24,000	24,000	
	事務消耗品費支出	19,960	42,822	62,782	
	印刷製本費支出	19,741	74,762	94,503	
	水道光熱費支出	60,000	200,000	260,000	
	通信運搬費支出	57,370	480,469	537,839	
	手数料支出	46,302	276,924	323,226	
	保険料支出	0	5,768	5,768	
	賃借料支出	47,000	180,000	227,000	
	車輛費支出	(20,000)	(18,000)	(38,000)	
	車輛燃料費支出	20,000	18,000	38,000	
	保守料支出	22,800	56,000	78,800	
	会議参加費支出	2,000	0	2,000	
	諸謝金支出	298,200	1,383,500	1,681,700	
	事務費支出	[0]	[213,870]	[213,870]	
	福利厚生費支出	0	17,870	17,870	
租税公課支出	0	196,000	196,000		
助成金支出	[22,000]	[0]	[22,000]		
助成金支出	(22,000)	(0)	(22,000)		
第三者評価調査者研修参加助成金支出	22,000	0	22,000		
	事業活動支出計 (2)	756,973	5,305,254	6,062,227	
	事業活動資金収支差額 (3)=(1)-(2)	△180,073	274,852	94,779	
施 設 整 備 等 に よ る 支 出	施設整備等収入計 (4)	0	0	0	
	施設整備等支出計 (5)	0	0	0	
	施設整備等資金収支差額 (6)=(4)-(5)	0	0	0	
そ の 他 の 活 動 に よ る 支 出	その他の活動収入計 (7)	0	0	0	
	積立資産支出	[0]	[32,662]	[32,662]	
活 動 に よ る 支 出	退職給付引当資産支出	(0)	(32,662)	(32,662)	
	職員共済退職給付引当資産支出	0	32,662	32,662	
	拠点区分間繰入金支出	[2,000,000]	[2,000,000]	[4,000,000]	
	法人運営事業繰入金支出	(2,000,000)	(2,000,000)	(4,000,000)	
	法人運営事業繰入金支出	2,000,000	2,000,000	4,000,000	
	その他の活動支出計 (8)	2,000,000	2,032,662	4,032,662	
	その他の活動資金収支差額 (9)=(7)-(8)	△2,000,000	△2,032,662	△4,032,662	
	当期資金収支差額合計 (10)=(3)+(6)+(9)	△2,180,073	△1,757,810	△3,937,883	
	前期末支払資金残高 (11)	3,525,837	5,509,601	9,035,438	
	当期末支払資金残高 (10)+(11)	1,345,764	3,751,791	5,097,555	

第三者評価事業拠点区分 資金収支明細書

社会福祉法人名 (社福) 青森県社会福祉協議会

(自) 平成31年 4月 1日 (至) 令和 2年 3月31日
(平成31年度)

(単位: 円)

勘 定 科 目		拠点区分合計
事業活動による収入	事業収入	[6,156,900]
	手数料収入	6,156,900
	受取利息配当金収入	[106]
	受取利息配当金収入	(106)
	受取利息配当金収入	106
	事業活動収入計 (1)	6,157,006
	人件費支出	[1,947,329]
	職員給料支出	(1,392,292)
	職員給料支出	1,294,260
	職員諸手当支出	98,032
	職員賞与支出	297,200
	法定福利費支出	257,837
	事業費支出	[3,879,028]
	旅費交通費支出	(479,520)
	役職員旅費支出	82,620
	委員等旅費支出	396,900
	研修研究費支出	(87,890)
	委員等旅費支出	63,890
	参加費支出	24,000
	事務消耗品費支出	62,782
印刷製本費支出	94,503	
水道光熱費支出	260,000	
通信運搬費支出	537,839	
手数料支出	323,226	
保険料支出	5,768	
賃借料支出	227,000	
車輛費支出	(38,000)	
車輛燃料費支出	38,000	
保守料支出	78,800	
会議参加費支出	2,000	
諸謝金支出	1,681,700	
事務費支出	[213,870]	
福利厚生費支出	17,870	
租税公課支出	196,000	
助成金支出	[22,000]	
助成金支出	(22,000)	
第三者評価調査者研修参加助成金支出	22,000	
事業活動支出計 (2)	6,062,227	
事業活動資金収支差額 (3)=(1)-(2)	94,779	
施設整備等による収入		
	施設整備等収入計 (4)	0
施設整備等による支出		
	施設整備等支出計 (5)	0
	施設整備等資金収支差額 (6)=(4)-(5)	0
その他の収入		
	その他の活動収入計 (7)	0
その他の活動による収入	積立資産支出	[32,662]
	退職給付引当資産支出	(32,662)
	職員共済退職給付引当資産支出	32,662
	拠点区分間繰入金支出	[4,000,000]
	法人運営事業繰入金支出	(4,000,000)
	法人運営事業繰入金支出	4,000,000
	その他の活動支出計 (8)	4,032,662
その他の活動資金収支差額 (9)=(7)-(8)	△4,032,662	
当期資金収支差額合計 (10)=(3)+(6)+(9)	△3,937,883	
前期末支払資金残高 (11)	9,035,438	
当期末支払資金残高 (10)+(11)	5,097,555	

介護サービス情報公表センター事業拠点区分 資金収支明細書

社会福祉法人名 (社福) 青森県社会福祉協議会

(自) 平成31年 4月 1日 (至) 令和 2年 3月31日
(平成31年度)

(単位: 円)

勘 定 科 目		サ ー ビ ス 区	合 計	内部取引消去	拠点区分合計
		介護サービス情報公表 センター事業			
業	収入				
		受託金収入	[6,582,059]	[6,582,059]	[6,582,059]
		都道府県受託金収入	(6,582,059)	(6,582,059)	(6,582,059)
		その他県受託金収入	6,582,059	6,582,059	6,582,059
		受取利息配当金収入	[29]	[29]	[29]
		受取利息配当金収入	(29)	(29)	(29)
		受取利息配当金収入	29	29	29
	事業活動収入計 (1)	6,582,088	6,582,088		6,582,088
活動	支出	人件費支出	[4,602,528]	[4,602,528]	[4,602,528]
		職員給料支出	(3,006,210)	(3,006,210)	(3,006,210)
		職員給料支出	2,778,060	2,778,060	2,778,060
		職員諸手当支出	228,150	228,150	228,150
		職員賞与支出	942,224	942,224	942,224
		法定福利費支出	654,094	654,094	654,094
		事業費支出	[1,207,178]	[1,207,178]	[1,207,178]
		旅費交通費支出	(67,600)	(67,600)	(67,600)
		委員等旅費支出	67,600	67,600	67,600
		事務消耗品費支出	194,071	194,071	194,071
		印刷製本費支出	139,861	139,861	139,861
		水道光熱費支出	60,000	60,000	60,000
		通信運搬費支出	392,238	392,238	392,238
		手数料支出	12,880	12,880	12,880
		賃借料支出	55,030	55,030	55,030
		車輛費支出	(9,000)	(9,000)	(9,000)
		車輛燃料費支出	9,000	9,000	9,000
		租税公課支出	10,000	10,000	10,000
		保守料支出	20,800	20,800	20,800
		諸謝金支出	81,200	81,200	81,200
		返還金支出	(164,498)	(164,498)	(164,498)
		県委託費返還金支出	164,498	164,498	164,498
		事務費支出	[499,410]	[499,410]	[499,410]
福利厚生費支出	18,410	18,410	18,410		
租税公課支出	481,000	481,000	481,000		
	事業活動支出計 (2)	6,309,116	6,309,116		6,309,116
	事業活動資金収支差額 (3)=(1)-(2)	272,972	272,972		272,972
施設整備等	収入				
		施設整備等収入計 (4)	0	0	0
支出					
	施設整備等支出計 (5)	0	0	0	
	施設整備等資金収支差額 (6)=(4)-(5)	0	0	0	
その他の	収入				
		その他の活動収入計 (7)	0	0	0
活動による	支出	積立資産支出	[50,972]	[50,972]	[50,972]
		退職給付引当資産支出	(50,972)	(50,972)	(50,972)
		職員共済退職給付引当資産支出	50,972	50,972	50,972
		拠点区分間繰入金支出	[222,000]	[222,000]	[222,000]
		法人運営事業繰入金支出	(222,000)	(222,000)	(222,000)
		職員退職手当金積立事業繰入金支出	222,000	222,000	222,000
		その他の活動支出計 (8)	272,972	272,972	272,972
	その他の活動資金収支差額 (9)=(7)-(8)	△272,972	△272,972	△272,972	
	当期資金収支差額合計 (10)=(3)+(6)+(9)	0	0	0	
	前期末支払資金残高 (11)	657	657	657	
	当期末支払資金残高 (10)+(11)	657	657	657	

地域生活定着支援事業拠点区分 資金収支明細書

社会福祉法人名 (社福) 青森県社会福祉協議会

(自) 平成31年 4月 1日 (至) 令和 2年 3月31日
(平成31年度)

(単位: 円)

勘 定 科 目		サ ー ビ ス 区	合 計	内部取引消去	拠点区分合計
		地域生活定着支援事業			
事 業 入	受託金収入	[16,167,000]	[16,167,000]		[16,167,000]
	都道府県受託金収入	(16,167,000)	(16,167,000)		(16,167,000)
	地域生活定着支援事業受託金収入	16,167,000	16,167,000		16,167,000
	受取利息配当金収入	[47]	[47]		[47]
	受取利息配当金収入	(47)	(47)		(47)
	受取利息配当金収入	47	47		47
	事業活動収入計 (1)	16,167,047	16,167,047		16,167,047
活 動 に よ る 支 出	人件費支出	[13,905,491]	[13,905,491]		[13,905,491]
	職員給料支出	(9,406,235)	(9,406,235)		(9,406,235)
	職員給料支出	8,165,200	8,165,200		8,165,200
	職員諸手当支出	1,241,035	1,241,035		1,241,035
	職員賞与支出	2,606,438	2,606,438		2,606,438
	法定福利費支出	1,892,818	1,892,818		1,892,818
	事業費支出	[1,974,257]	[1,974,257]		[1,974,257]
	旅費交通費支出	(749,010)	(749,010)		(749,010)
	役職員旅費支出	619,460	619,460		619,460
	委員等旅費支出	129,550	129,550		129,550
	研修研究費支出	(282,590)	(282,590)		(282,590)
	役職員旅費支出	276,590	276,590		276,590
	参加費支出	6,000	6,000		6,000
	事務消耗品費支出	117,862	117,862		117,862
	印刷製本費支出	68,071	68,071		68,071
	水道光熱費支出	20,000	20,000		20,000
	通信運搬費支出	66,164	66,164		66,164
	会議費支出	10,338	10,338		10,338
	手数料支出	45,488	45,488		45,488
	賃借料支出	297,934	297,934		297,934
	車輛費支出	(110,000)	(110,000)		(110,000)
	車輛燃料費支出	110,000	110,000		110,000
	租税公課支出	20,000	20,000		20,000
	保守料支出	42,800	42,800		42,800
	諸謝金支出	144,000	144,000		144,000
	事務費支出	[1,298,436]	[1,298,436]		[1,298,436]
	福利厚生費支出	52,436	52,436		52,436
租税公課支出	1,216,000	1,216,000		1,216,000	
諸会費支出	(30,000)	(30,000)		(30,000)	
その他会費支出	30,000	30,000		30,000	
	事業活動支出計 (2)	17,178,184	17,178,184		17,178,184
	事業活動資金収支差額 (3)=(1)-(2)	△1,011,137	△1,011,137		△1,011,137
施 設 整 備 等 に よ る 支 出					
	施設整備等収入計 (4)	0	0		0
	施設整備等支出計 (5)	0	0		0
	施設整備等資金収支差額 (6)=(4)-(5)	0	0		0
そ の 他 の 活 動 に よ る 支 出	拠点区分間繰入金収入	[1,397,435]	[1,397,435]		[1,397,435]
	法人運営事業繰入金収入	(1,397,435)	(1,397,435)		(1,397,435)
	法人運営事業繰入金収入	1,397,435	1,397,435		1,397,435
	その他の活動収入計 (7)	1,397,435	1,397,435		1,397,435
	積立資産支出	[135,298]	[135,298]		[135,298]
	退職給付引当資産支出	(135,298)	(135,298)		(135,298)
	職員共済退職給付引当資産支出	135,298	135,298		135,298
	拠点区分間繰入金支出	[251,000]	[251,000]		[251,000]
	法人運営事業繰入金支出	(251,000)	(251,000)		(251,000)
	職員退職手当金積立事業繰入金支出	251,000	251,000		251,000
	その他の活動支出計 (8)	386,298	386,298		386,298
	その他の活動資金収支差額 (9)=(7)-(8)	1,011,137	1,011,137		1,011,137
	当期資金収支差額合計 (10)=(3)+(6)+(9)	0	0		0
	前期末支払資金残高 (11)	0	0		0
	当期末支払資金残高 (10)+(11)	0	0		0

障害者権利擁護事業拠点区分 資金収支明細書

社会福祉法人名 (社福) 青森県社会福祉協議会

(自) 平成31年 4月 1日 (至) 令和 2年 3月31日
(平成31年度)

(単位: 円)

勘 定 科 目		サ ー ビ ス 区	合 計	内部取引消去	拠点区分合計
		障害者権利擁護センタ 一運営事業			
事 業 入	受託金収入	[3,225,200]	[3,225,200]		[3,225,200]
	都道府県受託金収入	(3,225,200)	(3,225,200)		(3,225,200)
	障害者権利擁護事業受託金収入	3,225,200	3,225,200		3,225,200
	受取利息配当金収入	[25]	[25]		[25]
	受取利息配当金収入	(25)	(25)		(25)
	受取利息配当金収入	25	25		25
	事業活動収入計 (1)	3,225,225	3,225,225		3,225,225
活 動 支 に よ る 出 支	人件費支出	[3,376,437]	[3,376,437]		[3,376,437]
	職員給料支出	(1,460,460)	(1,460,460)		(1,460,460)
	職員給料支出	1,177,800	1,177,800		1,177,800
	職員諸手当支出	282,660	282,660		282,660
	非常勤職員給与支出	(1,464,720)	(1,464,720)		(1,464,720)
	非常勤職員給与支出	1,197,560	1,197,560		1,197,560
	非常勤職員賞与支出	245,960	245,960		245,960
	非常勤職員諸手当支出	21,200	21,200		21,200
	法定福利費支出	451,257	451,257		451,257
	事業費支出	[1,542,787]	[1,542,787]		[1,542,787]
	旅費交通費支出	(138,375)	(138,375)		(138,375)
	役職員旅費支出	3,725	3,725		3,725
	委員等旅費支出	134,650	134,650		134,650
	研修研究費支出	(341,780)	(341,780)		(341,780)
	役職員旅費支出	124,990	124,990		124,990
	委員等旅費支出	216,790	216,790		216,790
	事務消耗品費支出	173,171	173,171		173,171
	印刷製本費支出	207,041	207,041		207,041
	水道光熱費支出	60,000	60,000		60,000
	通信運搬費支出	245,680	245,680		245,680
	会議費支出	13,670	13,670		13,670
	手数料支出	16,124	16,124		16,124
	賃借料支出	172,980	172,980		172,980
	車輛費支出	(5,000)	(5,000)		(5,000)
	車輛燃料費支出	5,000	5,000		5,000
	租税公課支出	1,000	1,000		1,000
	保守料支出	15,800	15,800		15,800
諸謝金支出	152,166	152,166		152,166	
事務費支出	[195,219]	[195,219]		[195,219]	
福利厚生費支出	15,219	15,219		15,219	
租税公課支出	180,000	180,000		180,000	
事業活動支出計 (2)	5,114,443	5,114,443		5,114,443	
事業活動資金収支差額 (3)=(1)-(2)	△1,889,218	△1,889,218		△1,889,218	
施 設 整 備 等 に よ る 支 出					
	施設整備等収入計 (4)	0	0		0
	施設整備等支出計 (5)	0	0		0
施設整備等資金収支差額 (6)=(4)-(5)	0	0		0	
そ の 他 の 活 動 に よ る 支 出	拠点区分間繰入金収入	[1,901,218]	[1,901,218]		[1,901,218]
	法人運営事業繰入金収入	(1,901,218)	(1,901,218)		(1,901,218)
	法人運営事業繰入金収入	1,901,218	1,901,218		1,901,218
	その他の活動収入計 (7)	1,901,218	1,901,218		1,901,218
	積立資産支出	[12,000]	[12,000]		[12,000]
	退職給付引当資産支出	(12,000)	(12,000)		(12,000)
	職員共済退職給付引当資産支出	12,000	12,000		12,000
その他の活動支出計 (8)	12,000	12,000		12,000	
その他の活動資金収支差額 (9)=(7)-(8)	1,889,218	1,889,218		1,889,218	
当期資金収支差額合計 (10)=(3)+(6)+(9)	0	0		0	
前期末支払資金残高 (11)	0	0		0	
当期末支払資金残高 (10)+(11)	0	0		0	

生活困窮者支援事業拠点区分 資金収支明細書

社会福祉法人名 (社福) 青森県社会福祉協議会

(自) 平成31年 4月 1日 (至) 令和 2年 3月31日
(平成31年度)

(単位: 円)

勘 定 科 目		サ ー ビ ス 区	合 計	内部取引消去	拠点区分合計	
		生活困窮者自立相談支 援事業				
事 業 入	受託金収入	[67,441,985]	[67,441,985]		[67,441,985]	
	都道府県受託金収入	(67,441,985)	(67,441,985)		(67,441,985)	
	生活困窮者自立相談支援事業受託金収入	46,226,513	46,226,513		46,226,513	
	就労準備支援事業受託金収入	21,215,472	21,215,472		21,215,472	
	事業収入	[78,000]	[78,000]		[78,000]	
	参加費収入	78,000	78,000		78,000	
	受取利息配当金収入	[132]	[132]		[132]	
	受取利息配当金収入	(132)	(132)		(132)	
	受取利息配当金収入	132	132		132	
	事業活動収入計 (1)	67,520,117	67,520,117		67,520,117	
	活 動 に よ る 支 出	人件費支出	[43,987,057]	[43,987,057]		[43,987,057]
		職員給料支出	(33,099,055)	(33,099,055)		(33,099,055)
		職員給料支出	28,593,490	28,593,490		28,593,490
		職員諸手当支出	4,505,565	4,505,565		4,505,565
		職員賞与支出	4,904,626	4,904,626		4,904,626
法定福利費支出		5,983,376	5,983,376		5,983,376	
事業費支出		[17,285,527]	[17,285,527]		[17,285,527]	
旅費交通費支出		(488,529)	(488,529)		(488,529)	
役職員旅費支出		443,904	443,904		443,904	
委員等旅費支出		44,625	44,625		44,625	
研修研究費支出		(793,610)	(793,610)		(793,610)	
役職員旅費支出		748,510	748,510		748,510	
参加費支出		45,100	45,100		45,100	
事務消耗品費支出		1,785,296	1,785,296		1,785,296	
印刷製本費支出		444,372	444,372		444,372	
水道光熱費支出		480,000	480,000		480,000	
燃料費支出		30,537	30,537		30,537	
通信運搬費支出		998,439	998,439		998,439	
会議費支出		42,047	42,047		42,047	
業務委託費支出		(6,389,318)	(6,389,318)		(6,389,318)	
その他業務委託費支出		6,389,318	6,389,318		6,389,318	
手数料支出		2,301,228	2,301,228		2,301,228	
保険料支出		316,190	316,190		316,190	
賃借料支出		2,300,121	2,300,121		2,300,121	
車輛費支出		(290,990)	(290,990)		(290,990)	
車輛費支出		3,990	3,990		3,990	
車輛燃料費支出		287,000	287,000		287,000	
租税公課支出		50,450	50,450		50,450	
保守料支出		415,000	415,000		415,000	
諸謝金支出		159,400	159,400		159,400	
事務費支出		[4,591,920]	[4,591,920]		[4,591,920]	
福利厚生費支出		299,920	299,920		299,920	
租税公課支出	4,292,000	4,292,000		4,292,000		
事業活動支出計 (2)	65,864,504	65,864,504		65,864,504		
事業活動資金収支差額 (3)=(1)-(2)	1,655,613	1,655,613		1,655,613		
施 設 整 備 等 に よ る 支 出	施設整備等収入計 (4)	0	0		0	
	固定資産取得支出	[991,100]	[991,100]		[991,100]	
	器具及び備品取得支出	991,100	991,100		991,100	
	施設整備等支出計 (5)	991,100	991,100		991,100	
	施設整備等資金収支差額 (6)=(4)-(5)	△991,100	△991,100		△991,100	
そ の 他 の 活 動 に よ る 支 出	拠点区分間繰入金収入	[608,877]	[608,877]		[608,877]	
	法人運営事業繰入金収入	(608,877)	(608,877)		(608,877)	
	法人運営事業繰入金収入	608,877	608,877		608,877	
	その他の活動収入計 (7)	608,877	608,877		608,877	
	積立資産支出	[560,390]	[560,390]		[560,390]	
	退職給付引当資産支出	(560,390)	(560,390)		(560,390)	
	職員共済退職給付引当資産支出	560,390	560,390		560,390	
	拠点区分間繰入金支出	[713,000]	[713,000]		[713,000]	
	法人運営事業繰入金支出	(713,000)	(713,000)		(713,000)	
	職員退職手当金積立事業繰入金支出	713,000	713,000		713,000	
その他の活動支出計 (8)	1,273,390	1,273,390		1,273,390		
その他の活動資金収支差額 (9)=(7)-(8)	△664,513	△664,513		△664,513		
当期資金収支差額合計 (10)=(3)+(6)+(9)	0	0		0		
前期末支払資金残高 (11)	0	0		0		

生活困窮者支援事業拠点区分 資金収支明細書

社会福祉法人名 (社福) 青森県社会福祉協議会

(自) 平成31年 4月 1日 (至) 令和 2年 3月31日
(平成31年度)

(単位: 円)

勘 定 科 目	サ ー ビ ス 区	合 計	内部取引消去	拠点区分合計
	生活困窮者自立相談支 援事業			
当期末支払資金残高 (10)+(11)	0	0		0

障害福祉サービス等人材育成事業拠点区分 資金収支明細書

社会福祉法人名 (社福) 青森県社会福祉協議会

(自) 平成31年 4月 1日 (至) 令和 2年 3月31日
(平成31年度)

(単位: 円)

勘 定 科 目		サ ー ビ ス 区	合 計	内部取引消去	拠点区分合計	
		障害福祉サービス等 材育成事業				
事業 収入 活動	受託金収入	[13,700,000]	[13,700,000]		[13,700,000]	
	都道府県受託金収入	(13,700,000)	(13,700,000)		(13,700,000)	
	障害福祉サービス等人材育成事業受託金 収入	13,700,000	13,700,000		13,700,000	
	事業収入	[4,379,300]	[4,379,300]		[4,379,300]	
	参加費収入	4,379,300	4,379,300		4,379,300	
	受取利息配当金収入	[102]	[102]		[102]	
	受取利息配当金収入	(102)	(102)		(102)	
	受取利息配当金収入	102	102		102	
	事業活動収入計 (1)	18,079,402	18,079,402		18,079,402	
	活動 に よ る 支 出	人件費支出	[5,341,787]	[5,341,787]		[5,341,787]
		職員給料支出	(4,033,194)	(4,033,194)		(4,033,194)
		職員給料支出	3,566,400	3,566,400		3,566,400
		職員諸手当支出	466,794	466,794		466,794
		職員賞与支出	594,400	594,400		594,400
		法定福利費支出	714,193	714,193		714,193
事業費支出		[12,108,475]	[12,108,475]		[12,108,475]	
旅費交通費支出		(2,802,713)	(2,802,713)		(2,802,713)	
役職員旅費支出		61,750	61,750		61,750	
委員等旅費支出		2,740,963	2,740,963		2,740,963	
研修研究費支出		(1,496,925)	(1,496,925)		(1,496,925)	
役職員旅費支出		239,350	239,350		239,350	
委員等旅費支出		1,214,575	1,214,575		1,214,575	
参加費支出		43,000	43,000		43,000	
事務消耗品費支出		490,000	490,000		490,000	
印刷製本費支出		1,376,531	1,376,531		1,376,531	
通信運搬費支出		219,157	219,157		219,157	
会議費支出		283,496	283,496		283,496	
手数料支出		144,060	144,060		144,060	
保険料支出		6,720	6,720		6,720	
賃借料支出		2,565,614	2,565,614		2,565,614	
租税公課支出		20,000	20,000		20,000	
諸謝金支出		2,496,800	2,496,800		2,496,800	
返還金支出	(206,459)	(206,459)		(206,459)		
県委託費返還金支出	206,459	206,459		206,459		
事務費支出	[557,740]	[557,740]		[557,740]		
福利厚生費支出	36,740	36,740		36,740		
租税公課支出	521,000	521,000		521,000		
事業活動支出計 (2)	18,008,002	18,008,002		18,008,002		
事業活動資金収支差額 (3)=(1)-(2)	71,400	71,400		71,400		
施設 整備 等 に よ る 支 出						
	施設整備等収入計 (4)	0	0		0	
	施設整備等支出計 (5)	0	0		0	
施設整備等資金収支差額 (6)=(4)-(5)	0	0		0		
そ の 他 の 活 動 に よ る 支 出						
	その他の活動収入計 (7)	0	0		0	
	積立資産支出	[71,298]	[71,298]		[71,298]	
	退職給付引当資産支出	(71,298)	(71,298)		(71,298)	
	職員共済退職給付引当資産支出	71,298	71,298		71,298	
その他の活動支出計 (8)	71,298	71,298		71,298		
その他の活動資金収支差額 (9)=(7)-(8)	△71,298	△71,298		△71,298		
当期資金収支差額合計 (10)=(3)+(6)+(9)	102	102		102		
前期末支払資金残高 (11)	125	125		125		
当期末支払資金残高 (10)+(11)	227	227		227		

社会福祉事業職員共済事業拠点区分 資金収支明細書

社会福祉法人名 (社福) 青森県社会福祉協議会

(自) 平成31年 4月 1日 (至) 令和 2年 3月31日
(平成31年度)

(単位: 円)

勘定科目		サービス区		合計	内部取引消去	拠点区分合計
		民間社会福祉事業職員共済事業				
収入	貸付事業収入	[28,642,300]	[28,642,300]	[28,642,300]		[28,642,300]
	償還金収入 職員共済貸付金償還金収入	(28,642,300) 28,642,300	(28,642,300) 28,642,300	(28,642,300) 28,642,300		(28,642,300) 28,642,300
	事業活動収入計 (1)	28,642,300	28,642,300	28,642,300		28,642,300
業	事業費支出	[3,930,000]	[3,930,000]	[3,930,000]		[3,930,000]
	給付金支出 職員共済福利厚生事業給付金支出	(3,930,000) 3,930,000	(3,930,000) 3,930,000	(3,930,000) 3,930,000		(3,930,000) 3,930,000
活	退職共済事業支出	[43,199,900]	[43,199,900]	[43,199,900]		[43,199,900]
	事務費支出	(43,199,900)	(43,199,900)	(43,199,900)		(43,199,900)
支	職員給料支出	11,546,052	11,546,052	11,546,052		11,546,052
	職員諸手当支出	1,824,770	1,824,770	1,824,770		1,824,770
動	職員賞与支出	4,180,304	4,180,304	4,180,304		4,180,304
	非常勤職員給与支出	1,552,031	1,552,031	1,552,031		1,552,031
に	非常勤職員賞与支出	147,576	147,576	147,576		147,576
	非常勤職員諸手当支出	66,178	66,178	66,178		66,178
よ	法定福利費支出	2,970,477	2,970,477	2,970,477		2,970,477
	福利厚生費支出	102,580	102,580	102,580		102,580
る	旅費交通費/役職員旅費支出	680	680	680		680
	旅費交通費/委員等旅費支出	43,225	43,225	43,225		43,225
出	研修研究費/役職員旅費支出	24,020	24,020	24,020		24,020
	事務消耗品費支出	265,505	265,505	265,505		265,505
支	印刷製本費支出	218,685	218,685	218,685		218,685
	水道光熱費支出	640,000	640,000	640,000		640,000
収	通信運搬費支出	1,231,944	1,231,944	1,231,944		1,231,944
	会議費支出	540	540	540		540
支	業務委託費/その他業務委託費支出	14,469,662	14,469,662	14,469,662		14,469,662
	手数料支出	1,881,426	1,881,426	1,881,426		1,881,426
支	賃借料支出	416,145	416,145	416,145		416,145
	車輛燃料費支出	35,000	35,000	35,000		35,000
支	租税公課支出	600	600	600		600
	保守料支出	877,500	877,500	877,500		877,500
支	諸会費/全国共済連絡協議会会費支出	705,000	705,000	705,000		705,000
	貸付事業支出	[28,283,000]	[28,283,000]	[28,283,000]		[28,283,000]
支	貸付金支出	(28,283,000)	(28,283,000)	(28,283,000)		(28,283,000)
	職員共済貸付金支出	28,283,000	28,283,000	28,283,000		28,283,000
支	支払利息支出	[16,586]	[16,586]	[16,586]		[16,586]
	支払利息支出	16,586	16,586	16,586		16,586
	事業活動支出計 (2)	75,429,486	75,429,486	75,429,486		75,429,486
	事業活動資金収支差額 (3)=(1)-(2)	△46,787,186	△46,787,186	△46,787,186		△46,787,186
収入	施設整備等収入計 (4)	0	0	0		0
	ファイナンス・リース債務の返済支出	[2,097,190]	[2,097,190]	[2,097,190]		[2,097,190]
支	ファイナンス・リース債務の返済支出	2,097,190	2,097,190	2,097,190		2,097,190
	施設整備等支出計 (5)	2,097,190	2,097,190	2,097,190		2,097,190
	施設整備等資金収支差額 (6)=(4)-(5)	△2,097,190	△2,097,190	△2,097,190		△2,097,190
収入	その他の活動による収入	[1,658,415,528]	[1,658,415,528]	[1,658,415,528]		[1,658,415,528]
	退職共済預り金収入	(1,331,513,776)	(1,331,513,776)	(1,331,513,776)		(1,331,513,776)
の	第1種共済掛金収入	1,022,250,856	1,022,250,856	1,022,250,856		1,022,250,856
	第2種共済掛金収入	89,380,000	89,380,000	89,380,000		89,380,000
の	貸付金利息収入	2,699,438	2,699,438	2,699,438		2,699,438
	受取利息配当金収入	217,183,482	217,183,482	217,183,482		217,183,482
入	退職共済事業管理資産取崩収入	(326,901,752)	(326,901,752)	(326,901,752)		(326,901,752)
	職員共済積立資産取崩収入	326,901,752	326,901,752	326,901,752		326,901,752
	その他の活動収入計 (7)	1,658,415,528	1,658,415,528	1,658,415,528		1,658,415,528
活	積立資産支出	[364,332,176]	[364,332,176]	[364,332,176]		[364,332,176]
	退職給付引当資産支出	(167,044)	(167,044)	(167,044)		(167,044)
に	職員共済退職給付引当資産支出	167,044	167,044	167,044		167,044
	職員共済積立資産支出	(364,165,132)	(364,165,132)	(364,165,132)		(364,165,132)
よ	第1種職員共済積立資産支出	364,165,132	364,165,132	364,165,132		364,165,132
	事業区分間繰入金支出	[812,000]	[812,000]	[812,000]		[812,000]
る	社会福祉事業繰入金支出	(812,000)	(812,000)	(812,000)		(812,000)
	職員退職手当金積立事業繰入金支出	812,000	812,000	812,000		812,000
出	その他の活動による支出	[1,244,370,382]	[1,244,370,382]	[1,244,370,382]		[1,244,370,382]
	退職共済預り金返還支出	(737,164,048)	(737,164,048)	(737,164,048)		(737,164,048)
収	第1種共済退会給付金支出	701,415,299	701,415,299	701,415,299		701,415,299
	第2種共済退会給付金支出	35,748,749	35,748,749	35,748,749		35,748,749

社会福祉事業職員共済事業拠点区分 資金収支明細書

社会福祉法人名 (社福) 青森県社会福祉協議会

(自) 平成31年 4月 1日 (至) 令和 2年 3月31日
(平成31年度)

(単位: 円)

勘 定 科 目	サ ー ビ ス 区	合 計	内部取引消去	拠点区分合計
	民間社会福祉事業職員 共済事業			
支	退職共済事業管理資産支出	(507,206,334)	(507,206,334)	(507,206,334)
	職員共済積立資産支出	507,206,334	507,206,334	507,206,334
	その他の活動支出計 (8)	1,609,514,558	1,609,514,558	1,609,514,558
	その他の活動資金収支差額 (9)=(7)-(8)	48,900,970	48,900,970	48,900,970
	当期資金収支差額合計 (10)=(3)+(6)+(9)	16,594	16,594	16,594
	前期末支払資金残高 (11)	85,733,683	85,733,683	85,733,683
	当期末支払資金残高 (10)+(11)	85,750,277	85,750,277	85,750,277

介護福祉士修学資金等貸付事業拠点区分 資金収支明細書

社会福祉法人名 (社福) 青森県社会福祉協議会

(自) 平成31年 4月 1日 (至) 令和 2年 3月31日
(平成31年度)

(単位: 円)

勘定科目		サ一ビス区分			合計
		介護福祉士修学資金等貸付事業	保育士修学資金等貸付事業	ひとり親家庭高等職業訓練促進資金貸付事業	
事業収入	貸付事業収入	[9,211,818]	[407,100]	[0]	[9,618,918]
	償還金収入	(9,210,718)	(400,000)	(0)	(9,610,718)
	介護福祉士修学資金等貸付金償還金収入	7,521,978	0	0	7,521,978
	介護福祉士実務者研修受講資金償還金収入	1,548,740	0	0	1,548,740
	離職介護人材再就職準備金償還金収入	140,000	0	0	140,000
	潜在保育士再就職準備金償還金収入	0	400,000	0	400,000
	貸付金利息収入	(1,100)	(7,100)	(0)	(8,200)
	延滞利息収入	0	7,100	0	7,100
	介護福祉士実務者研修受講資金延滞利息収入	1,100	0	0	1,100
	受取利息配当金収入	[36,555]	[1,470]	[163]	[38,188]
	受取利息配当金収入	(36,555)	(1,470)	(163)	(38,188)
	受取利息配当金収入	36,555	1,470	163	38,188
事業活動収入計 (1)	9,248,373	408,570	163	9,657,106	
活動による収入	人件費支出	[9,500,892]	[10,230,179]	[1,185,478]	[20,916,549]
	職員給料支出	(6,470,585)	(6,927,953)	(1,032,460)	(14,430,998)
	職員給料支出	5,316,000	5,437,200	727,600	11,480,800
	職員諸手当支出	1,154,585	1,490,753	304,860	2,950,198
	職員賞与支出	1,673,520	1,896,022	0	3,569,542
	法定福利費支出	1,356,787	1,406,204	153,018	2,916,009
	事業費支出	[2,717,729]	[1,661,489]	[388,816]	[4,768,034]
	事務消耗品費支出	116,784	144,832	55,050	316,666
	印刷製本費支出	178,171	31,111	31,111	240,393
	水道光熱費支出	70,000	87,000	87,000	244,000
	修繕費支出	100,440	0	0	100,440
	通信運搬費支出	361,576	178,414	68,743	608,733
	手数料支出	376,062	196,132	28,512	600,706
	賃借料支出	1,089,136	687,560	59,000	1,835,696
	車輛費支出	(24,000)	(24,000)	(24,000)	(72,000)
	車輛燃料費支出	24,000	24,000	24,000	72,000
	租税公課支出	83,000	45,200	3,600	131,800
	保守料支出	318,560	267,240	31,800	617,600
	事務費支出	[33,621]	[36,970]	[0]	[70,591]
	福利厚生費支出	33,621	36,970	0	70,591
	貸付事業支出	[61,785,047]	[29,147,800]	[3,300,000]	[94,232,847]
	貸付金支出	(61,785,047)	(29,147,800)	(3,300,000)	(94,232,847)
	介護福祉士修学資金等貸付金支出	44,524,241	0	0	44,524,241
介護福祉士実務者研修受講資金貸付金支出	14,260,806	0	0	14,260,806	
離職介護人材再就職準備金貸付金支出	3,000,000	0	0	3,000,000	
保育士修学資金貸付金支出	0	23,947,800	0	23,947,800	
潜在保育士再就職準備金貸付金支出	0	5,200,000	0	5,200,000	
入学準備金貸付金支出	0	0	2,500,000	2,500,000	
就職準備金支出	0	0	800,000	800,000	
事業活動支出計 (2)	74,037,289	41,076,438	4,874,294	119,988,021	
事業活動資金収支差額 (3)=(1)-(2)	△64,788,916	△40,667,868	△4,874,131	△110,330,915	
施設整備等による収入	施設整備等収入計 (4)	0	0	0	0
	施設整備等支出計 (5)	0	0	0	0
施設整備等資金収支差額 (6)=(4)-(5)	0	0	0	0	
その他の活動による収入	貸付資金補助金収入	[4,046,543]	[4,172,642]	[44,099,229]	[52,318,414]
	都道府県補助金収入	(4,046,543)	(4,172,642)	(44,099,229)	(52,318,414)
	介護福祉士修学資金等貸付事業補助金収入	4,046,543	0	0	4,046,543
	保育士修学資金貸付事業補助金収入	0	2,897,925	0	2,897,925
	潜在的保育士再就職支援貸付事業補助金収入	0	897,359	0	897,359
	預かり支援貸付事業補助金収入	0	377,358	0	377,358
	ひとり親家庭高等職業訓練促進資金貸付事業補助金収入	0	0	44,099,229	44,099,229
	事業区分間繰入金収入	[0]	[34,504]	[0]	[34,504]
	社会福祉事業繰入金収入	(0)	(34,504)	(0)	(34,504)
	法人運営事業繰入金収入	0	34,504	0	34,504
その他の活動収入計 (7)	4,046,543	4,207,146	44,099,229	52,352,918	

介護福祉士修学資金等貸付事業拠点区分 資金収支明細書

社会福祉法人名 (社福) 青森県社会福祉協議会

(自) 平成31年 4月 1日 (至) 令和 2年 3月31日
(平成31年度)

(単位: 円)

勘定科目	サ ー ビ ス 区 分			合 計
	介護福祉士修学資金等 貸付事業	保育士修学資金等貸付 事業	ひとり親家庭高等職業 訓練促進資金貸付事業	
支 積立資産支出	[83,634]	[89,004]	[8,000]	[180,638]
支 退職給付引当資産支出	(83,634)	(89,004)	(8,000)	(180,638)
出 職員共済退職給付引当資産支出	83,634	89,004	8,000	180,638
事業区分間繰入金支出	[295,000]	[561,000]	[0]	[856,000]
社会福祉事業繰入金支出	(295,000)	(561,000)	(0)	(856,000)
職員退職手当金積立事業繰入金支出	295,000	561,000	0	856,000
その他の活動支出計 (8)	378,634	650,004	8,000	1,036,638
その他の活動資金収支差額 (9)=(7)-(8)	3,667,909	3,557,142	44,091,229	51,316,280
当期資金収支差額合計 (10)=(3)+(6)+(9)	△61,121,007	△37,110,726	39,217,098	△59,014,635
前期末支払資金残高 (11)	339,998,105	193,254,684	16,425,488	549,678,277
当期末支払資金残高 (10)+(11)	278,877,098	156,143,958	55,642,586	490,663,642

介護福祉士修学資金等貸付事業拠点区分 資金収支明細書

社会福祉法人名 (社福) 青森県社会福祉協議会

(自) 平成31年 4月 1日 (至) 令和 2年 3月31日
(平成31年度)

(単位: 円)

勘 定 科 目		内部取引消去	拠点区分合計	
事業活動による収入	貸付事業収入		[9,618,918]	
	償還金収入		(9,610,718)	
	介護福祉士修学資金等貸付金償還金収入		7,521,978	
	介護福祉士実務者研修受講資金償還金収入		1,548,740	
	離職介護人材再就職準備金償還金収入		140,000	
	潜在保育士再就職準備金償還金収入		400,000	
	貸付金利息収入		(8,200)	
	延滞利息収入		7,100	
	介護福祉士実務者研修受講資金延滞利息収入		1,100	
	受取利息配当金収入		[38,188]	
	受取利息配当金収入		(38,188)	
	受取利息配当金収入		38,188	
	事業活動収入計 (1)		9,657,106	
	事業活動による支出	人件費支出		[20,916,549]
		職員給料支出		(14,430,998)
		職員給料支出		11,480,800
		職員諸手当支出		2,950,198
		職員賞与支出		3,569,542
		法定福利費支出		2,916,009
事業費支出			[4,768,034]	
事務消耗品費支出			316,666	
印刷製本費支出			240,393	
水道光熱費支出			244,000	
修繕費支出			100,440	
通信運搬費支出			608,733	
手数料支出			600,706	
賃借料支出			1,835,696	
車輻費支出			(72,000)	
車輻燃料費支出			72,000	
租税公課支出			131,800	
保守料支出			617,600	
事務費支出			[70,591]	
福利厚生費支出			70,591	
貸付事業支出			[94,232,847]	
貸付金支出			(94,232,847)	
介護福祉士修学資金等貸付金支出			44,524,241	
介護福祉士実務者研修受講資金貸付金支出			14,260,806	
離職介護人材再就職準備金貸付金支出			3,000,000	
保育士修学資金貸付金支出			23,947,800	
潜在保育士再就職準備金貸付金支出			5,200,000	
入学準備金貸付金支出		2,500,000		
就職準備金支出		800,000		
事業活動支出計 (2)		119,988,021		
事業活動資金収支差額 (3)=(1)-(2)		△110,330,915		
施設整備等による収入				
	施設整備等収入計 (4)		0	
施設整備等による支出				
	施設整備等支出計 (5)		0	
	施設整備等資金収支差額 (6)=(4)-(5)		0	
その他の活動による収入	貸付資金補助金収入		[52,318,414]	
	都道府県補助金収入		(52,318,414)	
	介護福祉士修学資金等貸付事業補助金収入		4,046,543	
	保育士修学資金貸付事業補助金収入		2,897,925	
	潜在的保育士再就職支援貸付事業補助金収入		897,359	
	預かり支援貸付事業補助金収入		377,358	
	ひとり親家庭高等職業訓練促進資金貸付事業補助金収入		44,099,229	
	事業区分間繰入金収入		[34,504]	
	社会福祉事業繰入金収入		(34,504)	
	法人運営事業繰入金収入		34,504	
その他の活動収入計 (7)		52,352,918		

介護福祉士修学資金等貸付事業拠点区分 資金収支明細書

社会福祉法人名 (社福) 青森県社会福祉協議会

(自) 平成31年 4月 1日 (至) 令和 2年 3月31日
(平成31年度)

(単位: 円)

勘 定 科 目		内部取引消去	拠点区分合計
支 出	積立資産支出		[180,638]
	退職給付引当資産支出		(180,638)
	職員共済退職給付引当資産支出		180,638
	事業区分間繰入金支出		[856,000]
	社会福祉事業繰入金支出		(856,000)
	職員退職手当金積立事業繰入金支出		856,000
	その他の活動支出計 (8)		1,036,638
	その他の活動資金収支差額 (9)=(7)-(8)		51,316,280
当期資金収支差額合計 (10)=(3)+(6)+(9)			△59,014,635
前期末支払資金残高 (11)			549,678,277
当期末支払資金残高 (10)+(11)			490,663,642

法人運営事業サービス区分 資金収支計算書

社会福祉法人名 (社福) 青森県社会福祉協議会

0001-0001
法人運営事業

(自) 平成31年 4月 1日 (至) 令和 2年 3月31日
(平成31年度)

(単位: 円)

子会計合算

勘定科目		予 算(A)	決 算(B)	差 異(A)-(B)	備 考	
業	会費収入	[17,498,000]	[17,660,700]	[△162,700]		
	一般会費収入	(17,498,000)	(17,660,700)	(△162,700)		
	市町村社協会費収入	9,870,000	9,870,700	△700		
	施設会費収入	6,328,000	6,410,000	△82,000		
	団体等会費収入	450,000	450,000	0		
	賛助会費収入	850,000	930,000	△80,000		
	分担金収入	[478,000]	[478,000]	[0]		
	市町村社協分担金収入	(478,000)	(478,000)	(0)		
	地域福祉活動対策資金収入	478,000	478,000	0		
	寄附金収入	[114,000]	[126,433]	[△12,433]		
	経常経費寄附金収入	(114,000)	(126,433)	(△12,433)		
	一般寄附金収入	114,000	126,433	△12,433		
	経常経費補助金収入	[2,913,000]	[0]	[2,913,000]		
	共同募金配分金収入	(2,913,000)	(0)	(2,913,000)		
	災害等準備金収入	2,913,000	0	2,913,000		
	受託金収入	[9,983,000]	[9,983,000]	[0]		
	各種団体受託金収入	(9,983,000)	(9,983,000)	(0)		
	各種団体受託金収入	9,983,000	9,983,000	0		
	活	事業収入	[8,162,000]	[12,260,608]	[△4,098,608]	
		貸料収入	0	3,983,904	△3,983,904	
資料・図書等頒布収入		68,000	98,959	△30,959		
広告料収入		7,300,000	7,298,000	2,000		
手数料収入		494,000	629,745	△135,745		
ピアノ利用料収入		300,000	250,000	50,000		
受取利息配当金収入		[170,000]	[175,023]	[△5,023]		
受取利息配当金収入		(170,000)	(175,023)	(△5,023)		
受取利息配当金収入		170,000	175,023	△5,023		
その他の収入		[1,154,000]	[1,820,657]	[△666,657]		
雑収入		(1,154,000)	(1,820,657)	(△666,657)		
雑収入		1,154,000	1,820,657	△666,657		
事業活動収入計(1)		40,472,000	42,504,421	△2,032,421		
動		人件費支出	[10,374,000]	[10,720,625]	[△346,625]	
		役員報酬支出	1,196,000	999,600	196,400	
	職員給料支出	(5,987,000)	(5,753,393)	(233,607)		
	職員給料支出	4,817,000	4,815,400	1,600		
	職員諸手当支出	1,170,000	937,993	232,007		
	職員賞与支出	1,352,000	1,154,887	197,113		
	非常勤職員給与支出	(644,000)	(572,771)	(71,229)		
	非常勤職員給与支出	603,000	552,720	50,280		
	非常勤職員諸手当支出	41,000	20,051	20,949		
	退職給付支出	(300,000)	(1,495,671)	(△1,195,671)		
	職員共済退職給付支出	300,000	1,495,671	△1,195,671		
	法定福利費支出	895,000	744,303	150,697		
	事業費支出	[5,391,000]	[4,684,838]	[706,162]		
	旅費交通費支出	(4,700,000)	(4,461,711)	(238,289)		
	役職員旅費支出	4,700,000	4,461,711	238,289		
	事務消耗品費支出	60,000	51,213	8,787		
	燃料費支出	11,000	0	11,000		
	通信運搬費支出	100,000	4,204	95,796		
	業務委託費支出	(100,000)	(0)	(100,000)		
	その他業務委託費支出	100,000	0	100,000		
	手数料支出	70,000	26,712	43,288		
	賃借料支出	180,000	21,040	158,960		
	車輛費支出	(50,000)	(0)	(50,000)		
	車輛燃料費支出	50,000	0	50,000		
	保守料支出	120,000	119,958	42		
支	事務費支出	[19,434,000]	[17,616,298]	[1,817,702]		
	福利厚生費支出	358,000	331,348	26,652		
	旅費交通費支出	(1,595,000)	(1,234,015)	(360,985)		
	役職員旅費支出	1,532,000	1,175,840	356,160		
	委員等旅費支出	63,000	58,175	4,825		
	研修研究費支出	(427,000)	(335,440)	(91,560)		
	役職員旅費支出	340,000	310,600	29,400		
	参加費支出	87,000	24,840	62,160		
	事務消耗品費支出	1,721,000	1,215,617	505,383		
	印刷製本費支出	1,796,000	1,065,600	730,400		
	水道光熱費支出	645,000	275,700	369,300		
	燃料費支出	36,000	12,672	23,328		
	修繕費支出	200,000	106,572	93,428		

法人運営事業サービス区分 資金収支計算書

社会福祉法人名 (社福) 青森県社会福祉協議会

0001-0001
法人運営事業

(自) 平成31年 4月 1日 (至) 令和 2年 3月31日
(平成31年度)

(単位: 円)

子会計合算

勘定科目		予 算(A)	決 算(B)	差 異(A)-(B)	備 考
収 出 支	通信運搬費支出	1,121,000	1,351,471	△230,471	
	会議費支出	161,000	30,424	130,576	
	広報費支出	133,000	54,600	78,400	
	業務委託費支出	(1,656,000)	(1,654,492)	(1,508)	
	その他業務委託費支出	1,656,000	1,654,492	1,508	
	手数料支出	942,000	463,806	478,194	
	保険料支出	1,103,000	962,174	140,826	
	賃借料支出	1,991,000	1,291,785	699,215	
	車輦費支出	(271,000)	(307,272)	(△36,272)	
	車輦費支出	160,000	98,091	61,909	
	車輦燃料費支出	111,000	209,181	△98,181	
	租税公課支出	3,725,000	5,857,044	△2,132,044	
	保守料支出	505,000	389,578	115,422	
	渉外費支出	460,000	277,480	182,520	
	諸会費支出	(6,000)	(6,000)	(0)	
	その他会費支出	6,000	6,000	0	
	会議参加費支出	80,000	0	80,000	
	諸謝金支出	203,000	174,700	28,300	
	食糧費支出	150,000	0	150,000	
	返還金支出	(0)	(41,400)	(△41,400)	
	県委託費返還金支出	0	41,400	△41,400	
	雑支出	(149,000)	(177,108)	(△28,108)	
	雑支出	149,000	177,108	△28,108	
	分担金支出	[1,431,000]	[1,419,000]	[12,000]	
	分担金支出	(1,431,000)	(1,419,000)	(12,000)	
	全国社会福祉協議会分担金支出	788,000	778,000	10,000	
	ブロック社会福祉協議会分担金支出	40,000	40,000	0	
全社協地域福祉推進委員分担金支出	503,000	501,000	2,000		
その他分担金支出	100,000	100,000	0		
支払利息支出	[103,000]	[100,907]	[2,093]		
支払利息支出	103,000	100,907	2,093		
事業活動支出計(2)	36,733,000	34,541,668	2,191,332		
事業活動資金収支差額(3)=(1)-(2)	3,739,000	7,962,753	△4,223,753		
施設 整備 等 に よ る 収 入 支	施設整備等収入計(4)	0	0	0	
	固定資産取得支出	[170,000]	[167,750]	[2,250]	
	器具及び備品取得支出	170,000	167,750	2,250	
	固定資産除却・廃棄支出	[100,000]	[0]	[100,000]	
	固定資産除却・廃棄支出	100,000	0	100,000	
	ファイナンス・リース債務の返済支出	[3,884,000]	[3,882,997]	[1,003]	
	ファイナンス・リース債務の返済支出	3,884,000	3,882,997	1,003	
施設整備等支出計(5)	4,154,000	4,050,747	103,253		
施設整備等資金収支差額(6)=(4)-(5)	△4,154,000	△4,050,747	△103,253		
そ の 収 入 の 他 の 入 の 収 入	積立資産取崩収入	[20,770,000]	[21,598,839]	[△828,839]	
	退職給付引当資産取崩収入	(300,000)	(1,121,906)	(△821,906)	
	職員共済退職給付引当資産取崩収入	300,000	1,121,906	△821,906	
	財政運用積立資産取崩収入	20,000,000	20,000,000	0	
	長期未収入金対応積立資産取崩収入	470,000	476,933	△6,933	
	拠点区分間繰入金収入	[17,787,000]	[17,827,876]	[△40,876]	
	企画広報事業繰入金収入	(2,983,000)	(2,983,000)	(0)	
	社会福祉研修事業繰入金収入	2,983,000	2,983,000	0	
	連絡調整事業繰入金収入	(1,529,000)	(1,528,861)	(139)	
	教員志願者介護等体験事業繰入金収入	1,047,000	1,047,000	0	
	六法種別協等連絡調整事業繰入金収入	482,000	481,861	139	
	社会福祉事業従事者研修事業繰入金収入	(2,770,000)	(2,769,008)	(992)	
	介護福祉支援事業繰入金収入	2,770,000	2,769,008	992	
	経営指導事業繰入金収入	(1,100,000)	(1,100,000)	(0)	
	福祉施設経営指導事業繰入金収入	1,100,000	1,100,000	0	
	基金運営事業繰入金収入	(2,274,000)	(2,274,000)	(0)	
	愛の輪基金運営事業繰入金収入	2,274,000	2,274,000	0	
福利厚生事業繰入金収入	(1,500,000)	(1,500,000)	(0)		
福利厚生事業繰入金収入	1,500,000	1,500,000	0		
介護実習・普及センター事業繰入金収入	(1,542,000)	(1,542,000)	(0)		
介護実習・普及センター事業繰入金収入	1,542,000	1,542,000	0		
福祉サービス評価推進センター事業繰入金収入	(89,000)	(131,007)	(△42,007)		

法人運営事業サービス区分 資金収支計算書

社会福祉法人名 (社福) 青森県社会福祉協議会

0001-0001
法人運営事業

(自) 平成31年 4月 1日 (至) 令和 2年 3月31日
(平成31年度)

(単位: 円)

子会計算

		勘 定 科 目	予 算(A)	決 算(B)	差 異(A)-(B)	備 考
活		第三者評価推進員繰入金収入	89,000	131,007	△42,007	
		第三者評価事業繰入金収入	(4,000,000)	(4,000,000)	(0)	
		第三者評価事業繰入金収入	2,000,000	2,000,000	0	
		地域密着型外部評価事業繰入金収入	2,000,000	2,000,000	0	
		サービス区分間繰入金収入	[600,000]	[600,000]	[0]	
		サービス区分間繰入金収入	(600,000)	(600,000)	(0)	
		福祉医療機構退職手当共済事業繰入金収入	600,000	600,000	0	
		その他の活動収入計(7)	39,157,000	40,026,715	△869,715	
動	に	積立資産支出	[20,207,000]	[20,218,445]	[△11,445]	
		退職給付引当資産支出	(93,000)	(92,012)	(988)	
		職員共済退職給付引当資産支出	93,000	92,012	988	
		財政運用積立資産支出	20,000,000	20,000,000	0	
		長期未収入金対応積立資産支出	114,000	126,433	△12,433	
		事業区分間繰入金支出	[35,000]	[34,504]	[496]	
		公益事業繰入金支出	(35,000)	(34,504)	(496)	
		保育士修学資金等貸付事業繰入金支出	35,000	34,504	496	
		拠点区分間繰入金支出	[18,504,000]	[14,948,423]	[3,555,577]	
		企画広報事業繰入金支出	(3,670,000)	(3,527,970)	(142,030)	
		総合企画事業繰入金支出	3,070,000	3,049,965	20,035	
		福祉情報提供事業繰入金支出	200,000	200,000	0	
		多機関協働モデル事業繰入金支出	350,000	254,337	95,663	
		包括的支援体制事業繰入金支出	50,000	23,668	26,332	
		連絡調整事業繰入金支出	(171,000)	(152,323)	(18,677)	
		被災者支援体制強化事業繰入金支出	171,000	152,323	18,677	
		経営指導事業繰入金支出	(114,000)	(64,530)	(49,470)	
		災害福祉広域支援事業繰入金支出	114,000	64,530	49,470	
		市町村社協総合支援事業繰入金支出	(6,729,000)	(5,558,795)	(1,170,205)	
		市町村社協活動支援事業繰入金支出	6,729,000	5,558,795	1,170,205	
		ボランティア活動事業繰入金支出	(150,000)	(133,797)	(16,203)	
		ボランティア活動事業繰入金支出	150,000	133,797	16,203	
		福祉人材センター事業繰入金支出	(100,000)	(0)	(100,000)	
		福祉人材センター事業繰入金支出	100,000	0	100,000	
		福祉サービス利用援助事業繰入金支出	(1,499,000)	(1,065,088)	(433,912)	
		日常生活自立支援事業繰入金支出	1,499,000	1,065,088	433,912	
		苦情解決事業繰入金支出	(711,000)	(510,002)	(200,998)	
		福祉サービス苦情解決事業繰入金支出	711,000	510,002	200,998	
		介護実習・普及センター事業繰入金支出	(260,000)	(28,388)	(231,612)	
		介護実習・普及センター事業繰入金支出	210,000	28,388	181,612	
		介護啓発・福祉機器普及センター事業繰入金支出	50,000	0	50,000	
		介護サービス情報公表センター事業繰入金支出	(89,000)	(0)	(89,000)	
		介護サービス情報公表センター事業繰入金支出	89,000	0	89,000	
地域生活定着支援事業繰入金支出	(1,876,000)	(1,397,435)	(478,565)			
地域生活定着支援事業繰入金支出	1,876,000	1,397,435	478,565			
障害者権利擁護事業繰入金支出	(1,996,000)	(1,901,218)	(94,782)			
障害者権利擁護センター運営事業繰入金支出	1,996,000	1,901,218	94,782			
生活困窮者支援事業繰入金支出	(1,100,000)	(608,877)	(491,123)			
生活困窮者自立相談支援事業繰入金支出	1,100,000	608,877	491,123			
障害福祉サービス等人材育成事業繰入金支出	(39,000)	(0)	(39,000)			
障害福祉サービス等人材育成事業繰入金支出	39,000	0	39,000			
		その他の活動支出計(8)	38,746,000	35,201,372	3,544,628	
		その他の活動資金収支差額(9)=(7)-(8)	411,000	4,825,343	△4,414,343	
		予備費支出(10)	0			
		当期資金収支差額合計(11)=(3)+(6)+(9)-(10)	△4,000	8,737,349	△8,741,349	
		前期末支払資金残高(12)	48,748,000	48,748,584	△584	
		当期末支払資金残高(11)+(12)	48,744,000	57,485,933	△8,741,933	

職員退職手当金積立事業サービス区分 資金収支計算書

社会福祉法人名 (社福) 青森県社会福祉協議会

0001-0003

(自) 平成31年 4月 1日 (至) 令和 2年 3月31日

職員退職手当金積立事業

(平成31年度)

(単位:円)

子会計合算

勘定科目		予 算(A)	決 算(B)	差 異(A)-(B)	備 考
事業活動による収入	受取利息配当金収入	[13,000]	[12,437]	[563]	
	受取利息配当金収入	(13,000)	(12,437)	(563)	
	受取利息配当金収入	13,000	12,437	563	
	事業活動収入計(1)	13,000	12,437	563	
	人件費支出	[12,454,000]	[12,454,000]	[0]	
事業活動による支出	退職給付支出	(12,454,000)	(12,454,000)	(0)	
	退職給付支出	12,454,000	12,454,000	0	
	事業活動支出計(2)	12,454,000	12,454,000	0	
	事業活動資金収支差額(3)=(1)-(2)	△12,441,000	△12,441,563	563	
施設整備等による収入	施設整備等収入計(4)	0	0	0	
	施設整備等支出計(5)	0	0	0	
	施設整備等資金収支差額(6)=(4)-(5)	0	0	0	
	その他の活動による収入	積立資産取崩収入	[12,454,000]	[12,454,000]	[0]
退職給付引当資産取崩収入		(12,454,000)	(12,454,000)	(0)	
退職給付引当資産取崩収入		12,454,000	12,454,000	0	
生活福祉資金会計繰入金収入		[249,000]	[249,000]	[0]	
生活福祉資金貸付事務費事業繰入金収入		249,000	249,000	0	
事業区分間繰入金収入		[1,668,000]	[1,668,000]	[0]	
公益事業繰入金収入		(1,668,000)	(1,668,000)	(0)	
民間社会福祉事業職員共済事業繰入金収入		812,000	812,000	0	
介護福祉士修学資金等貸付事業繰入金収入		295,000	295,000	0	
保育士修学資金等貸付事業繰入金収入		561,000	561,000	0	
拠点区分間繰入金収入		[4,763,000]	[4,763,000]	[0]	
企画広報事業繰入金収入		(393,000)	(393,000)	(0)	
総合企画事業繰入金収入		393,000	393,000	0	
社会福祉事業従事者研修事業繰入金収入		(328,000)	(328,000)	(0)	
介護福祉支援事業繰入金収入		328,000	328,000	0	
市町村社協総合支援事業繰入金収入		(1,001,000)	(1,001,000)	(0)	
市町村社協活動支援事業繰入金収入		1,001,000	1,001,000	0	
福祉人材センター事業繰入金収入		(588,000)	(588,000)	(0)	
福祉人材センター事業繰入金収入		277,000	277,000	0	
三ツ星保育支援センター運営事業繰入金収入		311,000	311,000	0	
福祉サービス利用援助事業繰入金収入		(723,000)	(723,000)	(0)	
日常生活自立支援事業繰入金収入		723,000	723,000	0	
苦情解決事業繰入金収入		(361,000)	(361,000)	(0)	
福祉サービス苦情解決事業繰入金収入		361,000	361,000	0	
介護実習・普及センター事業繰入金収入		(183,000)	(183,000)	(0)	
介護啓発・福祉機器普及センター事業繰入金収入		183,000	183,000	0	
介護サービス情報公表センター事業繰入金収入		(222,000)	(222,000)	(0)	
介護サービス情報公表センター事業繰入金収入		222,000	222,000	0	
地域生活定着支援事業繰入金収入		(251,000)	(251,000)	(0)	
地域生活定着支援事業繰入金収入		251,000	251,000	0	
生活困窮者支援事業繰入金収入	(713,000)	(713,000)	(0)		
生活困窮者自立相談支援事業繰入金収入	713,000	713,000	0		
その他の活動収入計(7)	19,134,000	19,134,000	0		
その他の活動支出	積立資産支出	[6,693,000]	[6,692,437]	[563]	
	退職給付引当資産支出	(6,693,000)	(6,692,437)	(563)	
	退職給付引当資産支出	6,693,000	6,692,437	563	
その他の活動支出計(8)	6,693,000	6,692,437	563		
その他の活動資金収支差額(9)=(7)-(8)	12,441,000	12,441,563	△563		
予備費支出(10)	0				

職員退職手当金積立事業サービス区分 資金収支計算書

社会福祉法人名 (社福)青森県社会福祉協議会

0001-0003

職員退職手当金積立事業

(自)平成31年 4月 1日 (至)令和 2年 3月31日

(平成31年度)

(単位:円)

子会計合算

勘 定 科 目	予 算(A)	決 算(B)	差 異(A)-(B)	備 考
当期資金収支差額合計(11)=(3)+(6)+(9)-(10)	0	0	0	
前期末支払資金残高(12)	0	0	0	
当期末支払資金残高(11)+(12)	0	0	0	

福祉医療機構退職手当共済事業サービス区分 資金収支計算書

社会福祉法人名 (社福) 青森県社会福祉協議会

0001-0005

(自) 平成31年 4月 1日 (至) 令和 2年 3月31日

福祉医療機構退職手当共済事業

(平成31年度)

(単位: 円)

子会計合算

勘定科目		予算(A)	決算(B)	差異(A)-(B)	備考
事業活動による収入支	受託金収入	[630,000]	[520,500]	[109,500]	
	福祉医療機構受託金収入	(630,000)	(520,500)	(109,500)	
	退職共済事務費収入	630,000	520,500	109,500	
	事業活動収入計(1)	630,000	520,500	109,500	
	事業費支出	[359,000]	[223,596]	[135,404]	
	旅費交通費支出	(49,000)	(0)	(49,000)	
	役職員旅費支出	49,000	0	49,000	
	事務消耗品費支出	87,000	39,200	47,800	
	印刷製本費支出	21,000	20,327	673	
	水道光熱費支出	60,000	60,000	0	
通信運搬費支出	82,000	55,945	26,055		
手数料支出	12,000	324	11,676		
賃借料支出	32,000	32,000	0		
車輻費支出	(7,000)	(7,000)	(0)		
車輻燃料費支出	7,000	7,000	0		
保守料支出	9,000	8,800	200		
事務費支出	[25,000]	[25,000]	[0]		
租税公課支出	25,000	25,000	0		
事業活動支出計(2)	384,000	248,596	135,404		
事業活動資金収支差額(3)=(1)-(2)	246,000	271,904	△25,904		
施設整備等による収入支	施設整備等収入計(4)	0	0	0	
	施設整備等支出計(5)	0	0	0	
	施設整備等資金収支差額(6)=(4)-(5)	0	0	0	
その他の活動による収入支	その他の活動収入計(7)	0	0	0	
	サービス区分間繰入金支出	[600,000]	[600,000]	[0]	
	サービス区分間繰入金支出	(600,000)	(600,000)	(0)	
	法人運営事業繰入金支出	600,000	600,000	0	
	その他の活動支出計(8)	600,000	600,000	0	
その他の活動資金収支差額(9)=(7)-(8)	△600,000	△600,000	0		
予備費支出(10)	0				
当期資金収支差額合計(11)=(3)+(6)+(9)-(10)	△354,000	△328,096	△25,904		
前期末支払資金残高(12)	890,000	890,629	△629		
当期末支払資金残高(11)+(12)	536,000	562,533	△26,533		

総合企画事業サービス区分 資金収支計算書

社会福祉法人名 (社福) 青森県社会福祉協議会

0003-0001
総合企画事業

(自) 平成31年 4月 1日 (至) 令和 2年 3月31日
(平成31年度)

(単位: 円)

子会計合算

勘 定 科 目		予 算(A)	決 算(B)	差 異(A)-(B)	備 考
事業	会費収入	[9,060,000]	[8,960,000]	[100,000]	
	一般会費収入	(9,060,000)	(8,960,000)	(100,000)	
	社会貢献活動会費収入	9,060,000	8,960,000	100,000	
	寄附金収入	[23,000]	[23,000]	[0]	
	経常経費寄附金収入	(23,000)	(23,000)	(0)	
	一般寄附金収入	23,000	23,000	0	
	受託金収入	[4,583,000]	[4,582,994]	[6]	
	都道府県受託金収入	(4,583,000)	(4,582,994)	(6)	
	その他県受託金収入	4,583,000	4,582,994	6	
	貸付事業収入	[10,000]	[0]	[10,000]	
	償還金収入	(10,000)	(0)	(10,000)	
	その他貸付金償還金収入	10,000	0	10,000	
	事業収入	[1,235,000]	[944,445]	[290,555]	
	参加費収入	1,032,000	912,000	120,000	
	利用料収入	93,000	0	93,000	
	経済的援助返還金収入	50,000	32,445	17,555	
	保証人確保支援事業利用料収入	60,000	0	60,000	
	受取利息配当金収入	[0]	[1,206]	[△1,206]	
	受取利息配当金収入	(0)	(1,206)	(△1,206)	
	受取利息配当金収入	0	1,206	△1,206	
その他の収入	[10,000]	[0]	[10,000]		
雑収入	(10,000)	(0)	(10,000)		
雑収入	10,000	0	10,000		
事業活動収入計(1)		14,921,000	14,511,645	409,355	
活動	人件費支出	[5,249,000]	[5,231,104]	[17,896]	
	職員給料支出	(2,020,000)	(2,017,320)	(2,680)	
	職員給料支出	1,670,000	1,668,400	1,600	
	職員諸手当支出	350,000	348,920	1,080	
	職員賞与支出	981,000	980,978	22	
	非常勤職員給与支出	(1,525,000)	(1,522,549)	(2,451)	
	非常勤職員給与支出	1,311,000	1,309,420	1,580	
	非常勤職員賞与支出	160,000	159,874	126	
	非常勤職員諸手当支出	54,000	53,255	745	
	法定福利費支出	723,000	710,257	12,743	
	事業費支出	[14,983,000]	[14,753,135]	[229,865]	
	旅費交通費支出	(826,200)	(798,895)	(27,305)	
	役員旅費支出	119,200	95,170	24,030	
	委員等旅費支出	707,000	703,725	3,275	
	研修研究費支出	(53,000)	(52,060)	(940)	
	役員旅費支出	49,000	48,060	940	
	参加費支出	4,000	4,000	0	
	事務消耗品費支出	361,200	356,237	4,963	
	印刷製本費支出	1,335,000	1,276,260	58,740	
	水道光熱費支出	200,000	200,000	0	
	通信運搬費支出	871,000	862,095	8,905	
	会議費支出	398,000	393,918	4,082	
	広報費支出	30,000	30,000	0	
	業務委託費支出	(93,000)	(0)	(93,000)	
	その他業務委託費支出	93,000	0	93,000	
	手数料支出	485,300	488,541	△3,241	
	保険料支出	11,000	10,920	80	
	賃借料支出	950,000	954,587	△4,587	
	車輛費支出	(67,000)	(67,000)	(0)	
	車輛燃料費支出	67,000	67,000	0	
	租税公課支出	3,000	1,600	1,400	
	保守料支出	1,367,000	1,382,400	△15,400	
諸謝金支出	1,138,300	1,126,792	11,508		
給付金支出	(6,645,000)	(6,644,830)	(170)		
経済的援助給付金支出	6,645,000	6,644,830	170		
ワークサポート応援金支出	116,000	107,000	9,000		
保証人確保支援事業補償金支出	33,000	0	33,000		
事務費支出	[325,000]	[326,970]	[△1,970]		
福利厚生費支出	35,000	36,970	△1,970		
租税公課支出	290,000	290,000	0		
貸付事業支出	[50,000]	[0]	[50,000]		
貸付金支出	(50,000)	(0)	(50,000)		
その他貸付金支出	50,000	0	50,000		
助成金支出	[634,000]	[200,000]	[434,000]		
助成金支出	(634,000)	(200,000)	(434,000)		

総合企画事業サービス区分 資金収支計算書

社会福祉法人名 (社福) 青森県社会福祉協議会

0003-0001
総合企画事業

(自) 平成31年 4月 1日 (至) 令和 2年 3月31日
(平成31年度)

(単位: 円)

子会計合算

勘定科目		予算(A)	決算(B)	差異(A)-(B)	備考
	モデル的活動助成金支出	215,000	200,000	15,000	
	その他助成金支出	419,000	0	419,000	
	事業活動支出計(2)	21,241,000	20,511,209	729,791	
	事業活動資金収支差額(3)=(1)-(2)	△6,320,000	△5,999,564	△320,436	
施設整備等による収支	施設整備等収入計(4)	0	0	0	
	施設整備等支出計(5)	0	0	0	
	施設整備等資金収支差額(6)=(4)-(5)	0	0	0	
その他の活動による収支	基金積立資産取崩収入	[1,000,000]	[1,000,000]	[0]	
	社会貢献活動推進基金積立資産取崩収入	1,000,000	1,000,000	0	
	拠点区分間繰入金収入	[3,070,000]	[3,049,965]	[20,035]	
	法人運営事業繰入金収入	(3,070,000)	(3,049,965)	(20,035)	
	法人運営事業繰入金収入	3,070,000	3,049,965	20,035	
	その他の活動収入計(7)	4,070,000	4,049,965	20,035	
積立資産支出	積立資産支出	[20,000]	[20,000]	[0]	
	退職給付引当資産支出	(20,000)	(20,000)	(0)	
	職員共済退職給付引当資産支出	20,000	20,000	0	
	拠点区分間繰入金支出	[393,000]	[393,000]	[0]	
	法人運営事業繰入金支出	(393,000)	(393,000)	(0)	
	職員退職手当金積立事業繰入金支出	393,000	393,000	0	
	その他の活動支出計(8)	413,000	413,000	0	
	その他の活動資金収支差額(9)=(7)-(8)	3,657,000	3,636,965	20,035	
	予備費支出(10)	0			
	当期資金収支差額合計(11)=(3)+(6)+(9)-(10)	△2,663,000	△2,362,599	△300,401	
	前期末支払資金残高(12)	3,930,000	3,930,524	△524	
	当期末支払資金残高(11)+(12)	1,267,000	1,567,925	△300,925	

福祉情報提供事業サービス区分 資金収支計算書

社会福祉法人名 (社福) 青森県社会福祉協議会

0003-0003
福祉情報提供事業

(自) 平成31年 4月 1日 (至) 令和 2年 3月31日
(平成31年度)

(単位: 円)

子会計合算

勘定科目		予 算(A)	決 算(B)	差 異(A)-(B)	備 考
事業活動による収入支	事業収入	[296,000]	[285,000]	[11,000]	
	資料・図書等頒布収入	110,000	105,000	5,000	
	広告料収入	180,000	180,000	0	
	手数料収入	6,000	0	6,000	
	受取利息配当金収入	[0]	[185]	[△185]	
	受取利息配当金収入	(0)	(185)	(△185)	
	受取利息配当金収入	0	185	△185	
	事業活動収入計(1)	296,000	285,185	10,815	
	事業費支出	[1,480,000]	[1,421,488]	[58,512]	
	事務消耗品費支出	21,000	20,200	800	
	印刷製本費支出	649,000	645,627	3,373	
	水道光熱費支出	23,000	23,000	0	
	通信運搬費支出	307,000	272,104	34,896	
	広報費支出	146,000	145,962	38	
	業務委託費支出	(103,000)	(86,495)	(16,505)	
その他業務委託費支出	103,000	86,495	16,505		
手数料支出	6,000	5,570	430		
賃借料支出	57,000	56,930	70		
車輛費支出	(9,000)	(9,000)	(0)		
車輛燃料費支出	9,000	9,000	0		
租税公課支出	1,000	200	800		
保守料支出	158,000	156,400	1,600		
事業活動支出計(2)	1,480,000	1,421,488	58,512		
事業活動資金収支差額(3)=(1)-(2)	△1,184,000	△1,136,303	△47,697		
施設整備等による収入支	施設整備等収入計(4)	0	0	0	
	施設整備等支出計(5)	0	0	0	
	施設整備等資金収支差額(6)=(4)-(5)	0	0	0	
	その他の活動収入	[200,000]	[200,000]	[0]	
法人運営事業繰入金収入	(200,000)	(200,000)	(0)		
法人運営事業繰入金収入	200,000	200,000	0		
その他の活動収入計(7)	200,000	200,000	0		
その他の活動による収入支	その他の活動支出計(8)	0	0	0	
	その他の活動資金収支差額(9)=(7)-(8)	200,000	200,000	0	
	予備費支出(10)	0			
当期資金収支差額合計(11)=(3)+(6)+(9)-(10)	△984,000	△936,303	△47,697		
前期末支払資金残高(12)	1,918,000	1,918,484	△484		
当期末支払資金残高(11)+(12)	934,000	982,181	△48,181		

大会集会等開催事業サービス区分 資金収支計算書

社会福祉法人名 (社福) 青森県社会福祉協議会

0003-0005
大会集会等開催事業

(自) 平成31年 4月 1日 (至) 令和 2年 3月31日
(平成31年度)

(単位: 円)

子会計合算

勘定科目		予 算(A)	決 算(B)	差 異(A)-(B)	備 考
事業活動による収支	収入				
	事業活動収入計(1)	0	0	0	
	支出				
	事業費支出	[37,000]	[4,602]	[32,398]	
	旅費交通費支出	(10,000)	(0)	(10,000)	
	役員旅費支出	10,000	0	10,000	
	事務消耗品費支出	3,000	0	3,000	
	通信運搬費支出	2,000	0	2,000	
	手数料支出	10,000	4,602	5,398	
	賃借料支出	12,000	0	12,000	
出					
助成金支出	[1,300,000]	[1,100,000]	[200,000]		
助成金支出	(1,300,000)	(1,100,000)	(200,000)		
愛の輪レクリエーション教室開催事業助成金支出	1,300,000	1,100,000	200,000		
事業活動支出計(2)	1,337,000	1,104,602	232,398		
事業活動資金収支差額(3)=(1)-(2)	△1,337,000	△1,104,602	△232,398		
施設整備等による収支	収入				
	施設整備等収入計(4)	0	0	0	
	支出				
	施設整備等支出計(5)	0	0	0	
施設整備等資金収支差額(6)=(4)-(5)	0	0	0		
その他の活動による収支	収入				
	拠点区分間繰入金収入	[1,337,000]	[1,104,602]	[232,398]	
	基金運営事業繰入金収入	(1,337,000)	(1,104,602)	(232,398)	
	愛の輪基金運営事業繰入金収入	1,337,000	1,104,602	232,398	
	その他の活動収入計(7)	1,337,000	1,104,602	232,398	
	支出				
	その他の活動支出計(8)	0	0	0	
その他の活動資金収支差額(9)=(7)-(8)	1,337,000	1,104,602	232,398		
予備費支出(10)	0				
当期資金収支差額合計(11)=(3)+(6)+(9)-(10)	0	0	0		
前期末支払資金残高(12)	0	0	0		
当期末支払資金残高(11)+(12)	0	0	0		

社会福祉研修事業サービス区分 資金収支計算書

社会福祉法人名 (社福) 青森県社会福祉協議会

0003-0007
社会福祉研修事業

(自) 平成31年 4月 1日 (至) 令和 2年 3月31日
(平成31年度)

(単位: 円)

子会計合算

勘定科目		予算(A)	決算(B)	差異(A)-(B)	備考	
事業収入	受託金収入	[693,000]	[705,834]	[△12,834]		
	全社協受託金収入	(693,000)	(705,834)	(△12,834)		
	全社協受託金収入	693,000	705,834	△12,834		
	事業収入	[5,106,000]	[5,107,130]	[△1,130]		
	参加費収入	5,041,000	5,041,500	△500		
	手数料収入	65,000	65,630	△630		
	事業活動収入計(1)	5,799,000	5,812,964	△13,964		
	活動に よる 支出	事業費支出	[2,518,000]	[2,119,764]	[398,236]	
		旅費交通費支出	(157,000)	(20,250)	(136,750)	
		役員旅費支出	83,000	7,100	75,900	
委員等旅費支出		74,000	13,150	60,850		
事務消耗品費支出		93,000	58,800	34,200		
印刷製本費支出		318,000	317,402	598		
水道光熱費支出		100,000	100,000	0		
通信運搬費支出		425,000	243,744	181,256		
会議費支出		8,000	6,630	1,370		
業務委託費支出		(245,000)	(245,000)	(0)		
その他業務委託費支出		245,000	245,000	0		
手数料支出		31,000	8,058	22,942		
保険料支出		1,000	560	440		
賃借料支出		709,000	688,820	20,180		
車輛費支出		(9,000)	(9,000)	(0)		
車輛燃料費支出		9,000	9,000	0		
保守料支出		52,000	52,000	0		
諸謝金支出	370,000	369,500	500			
事務費支出	[298,000]	[298,000]	[0]			
租税公課支出	298,000	298,000	0			
事業活動支出計(2)	2,816,000	2,417,764	398,236			
事業活動資金収支差額(3)=(1)-(2)	2,983,000	3,395,200	△412,200			
施設整備 等による 収支	施設整備等収入計(4)	0	0	0		
	施設整備等支出計(5)	0	0	0		
	施設整備等資金収支差額(6)=(4)-(5)	0	0	0		
	その他の活動による 収支					
その他の 活動による 収支	その他の活動収入計(7)	0	0	0		
	拠点区分間繰入金支出	[2,983,000]	[2,983,000]	[0]		
	法人運営事業繰入金支出	(2,983,000)	(2,983,000)	(0)		
	法人運営事業繰入金支出	2,983,000	2,983,000	0		
	その他の活動支出計(8)	2,983,000	2,983,000	0		
その他の活動資金収支差額(9)=(7)-(8)	△2,983,000	△2,983,000	0			
予備費支出(10)	0					
当期資金収支差額合計(11)=(3)+(6)+(9)-(10)	0	412,200	△412,200			
前期末支払資金残高(12)	1,766,000	1,766,854	△854			
当期末支払資金残高(11)+(12)	1,766,000	2,179,054	△413,054			

多機関協働モデル事業サービス区分 資金収支計算書

社会福祉法人名 (社福) 青森県社会福祉協議会

0003-0009
多機関協働モデル事業

(自) 平成31年 4月 1日 (至) 令和 2年 3月31日
(平成31年度)

(単位: 円)

子会計合算

勘定科目		予算(A)	決算(B)	差異(A)-(B)	備考
事業活動による収入支	収入				
	受託金収入	[8,169,000]	[8,169,929]	[△929]	
	その他受託金収入	(8,169,000)	(8,169,929)	(△929)	
	その他受託金収入	8,169,000	8,169,929	△929	
	事業活動収入計(1)	8,169,000	8,169,929	△929	
	支出				
	人件費支出	[7,046,000]	[7,072,009]	[△26,009]	
	職員給料支出	(4,615,000)	(4,634,995)	(△19,995)	
	職員給料支出	3,988,000	3,987,300	700	
	職員諸手当支出	627,000	647,695	△20,695	
	職員賞与支出	1,456,000	1,464,296	△8,296	
	法定福利費支出	975,000	972,718	2,282	
	事業費支出	[720,000]	[600,023]	[119,977]	
	旅費交通費支出	(13,000)	(12,620)	(380)	
役職員旅費支出	13,000	12,620	380		
事務消耗品費支出	90,000	89,900	100		
印刷製本費支出	213,000	212,400	600		
通信運搬費支出	72,000	57,407	14,593		
会議費支出	10,000	0	10,000		
手数料支出	20,000	19,826	174		
賃借料支出	302,000	207,870	94,130		
事務費支出	[681,000]	[680,600]	[400]		
福利厚生費支出	19,000	18,600	400		
租税公課支出	662,000	662,000	0		
事業活動支出計(2)	8,447,000	8,352,632	94,368		
事業活動資金収支差額(3)=(1)-(2)	△278,000	△182,703	△95,297		
施設整備等による収入支	収入				
	施設整備等収入計(4)	0	0	0	
	支出				
	施設整備等支出計(5)	0	0	0	
施設整備等資金収支差額(6)=(4)-(5)	0	0	0		
その他の活動による収入支	収入				
	拠点区分間繰入金収入	[350,000]	[254,337]	[95,663]	
	法人運営事業繰入金収入	(350,000)	(254,337)	(95,663)	
	法人運営事業繰入金収入	350,000	254,337	95,663	
	その他の活動収入計(7)	350,000	254,337	95,663	
	支出				
	積立資産支出	[72,000]	[71,634]	[366]	
	退職給付引当資産支出	(72,000)	(71,634)	(366)	
	職員共済退職給付引当資産支出	72,000	71,634	366	
	その他の活動支出計(8)	72,000	71,634	366	
その他の活動資金収支差額(9)=(7)-(8)	278,000	182,703	95,297		
予備費支出(10)	0				
当期資金収支差額合計(11)=(3)+(6)+(9)-(10)	0	0	0		
前期末支払資金残高(12)	0	0	0		
当期末支払資金残高(11)+(12)	0	0	0		

包括的支援体制事業サービス区分 資金収支計算書

社会福祉法人名 (社福) 青森県社会福祉協議会

0003-0013
包括的支援体制事業

(自) 平成31年 4月 1日 (至) 令和 2年 3月31日
(平成31年度)

(単位: 円)

子会計合算

勘定科目		予算(A)	決算(B)	差異(A)-(B)	備考
事業活動による収入支	収入				
	受託金収入	[742,000]	[742,214]	[△214]	
	都道府県受託金収入	(742,000)	(742,214)	(△214)	
	その他県受託金収入	742,000	742,214	△214	
	事業活動収入計(1)	742,000	742,214	△214	
	支出				
	人件費支出	[452,000]	[448,934]	[3,066]	
	職員給料支出	(390,000)	(387,346)	(2,654)	
	職員給料支出	294,000	293,400	600	
	職員諸手当支出	96,000	93,946	2,054	
	法定福利費支出	62,000	61,588	412	
	事業費支出	[96,000]	[80,998]	[15,002]	
	旅費交通費支出	(9,000)	(75)	(8,925)	
	役職員旅費支出	9,000	75	8,925	
事務消耗品費支出	76,000	73,953	2,047		
手数料支出	1,000	990	10		
賃借料支出	10,000	5,980	4,020		
事務費支出	[40,000]	[40,000]	[0]		
租税公課支出	40,000	40,000	0		
事業活動支出計(2)	588,000	569,932	18,068		
事業活動資金収支差額(3)=(1)-(2)	154,000	172,282	△18,282		
施設整備等による収入支	収入				
	施設整備等収入計(4)	0	0	0	
	支出				
	固定資産取得支出	[200,000]	[191,950]	[8,050]	
	器具及び備品取得支出	200,000	191,950	8,050	
施設整備等支出計(5)	200,000	191,950	8,050		
施設整備等資金収支差額(6)=(4)-(5)	△200,000	△191,950	△8,050		
その他の活動による収入支	収入				
	拠点区分間繰入金収入	[50,000]	[23,668]	[26,332]	
	法人運営事業繰入金収入	(50,000)	(23,668)	(26,332)	
	法人運営事業繰入金収入	50,000	23,668	26,332	
	その他の活動収入計(7)	50,000	23,668	26,332	
	支出				
	積立資産支出	[4,000]	[4,000]	[0]	
	退職給付引当資産支出	(4,000)	(4,000)	(0)	
	職員共済退職給付引当資産支出	4,000	4,000	0	
	その他の活動支出計(8)	4,000	4,000	0	
その他の活動資金収支差額(9)=(7)-(8)	46,000	19,668	26,332		
予備費支出(10)	0				
当期資金収支差額合計(11)=(3)+(6)+(9)-(10)	0	0	0		
前期末支払資金残高(12)	0	0	0		
当期末支払資金残高(11)+(12)	0	0	0		

教員志願者介護等体験事業サービス区分 資金収支計算書

社会福祉法人名 (社福) 青森県社会福祉協議会

0005-0001

(自) 平成31年 4月 1日 (至) 令和 2年 3月31日

教員志願者介護等体験事業

(平成31年度)

(単位: 円)

子会計合算

勘定科目		予 算(A)	決 算(B)	差 異(A)-(B)	備 考	
事業活動による収入	事業収入	[3,400,000]	[3,430,000]	[△30,000]		
	参加費収入	3,400,000	3,430,000	△30,000		
	受取利息配当金収入	[1,000]	[64]	[936]		
	受取利息配当金収入	(1,000)	(64)	(936)		
	受取利息配当金収入	1,000	64	936		
	事業活動収入計(1)	3,401,000	3,430,064	△29,064		
	事業活動による支出	事業費支出	[1,177,000]	[840,118]	[336,882]	
		旅費交通費支出	(10,000)	(0)	(10,000)	
		役職員旅費支出	10,000	0	10,000	
		研修研究費支出	(55,000)	(0)	(55,000)	
		役職員旅費支出	50,000	0	50,000	
参加費支出		5,000	0	5,000		
事務消耗品費支出		63,000	19,600	43,400		
印刷製本費支出		93,000	22,654	70,346		
水道光熱費支出		260,000	260,000	0		
通信運搬費支出		174,000	191,158	△17,158		
会議費支出		5,000	0	5,000		
業務委託費支出		(200,000)	(87,780)	(112,220)		
その他業務委託費支出		200,000	87,780	112,220		
手数料支出		60,000	50,086	9,914		
賃借料支出		92,000	45,240	46,760		
租税公課支出		1,000	0	1,000		
保守料支出		164,000	163,600	400		
助成金支出	[1,700,000]	[1,675,000]	[25,000]			
助成金支出	(1,700,000)	(1,675,000)	(25,000)			
介護等体験事業助成金支出	1,700,000	1,675,000	25,000			
事業活動支出計(2)	2,877,000	2,515,118	361,882			
事業活動資金収支差額(3)=(1)-(2)	524,000	914,946	△390,946			
施設整備等による収入						
	施設整備等収入計(4)	0	0	0		
	施設整備等支出計(5)	0	0	0		
施設整備等資金収支差額(6)=(4)-(5)	0	0	0			
その他の活動による収入						
	その他の活動収入計(7)	0	0	0		
	拠点区分間繰入金支出	[1,047,000]	[1,047,000]	[0]		
	法人運営事業繰入金支出	(1,047,000)	(1,047,000)	(0)		
	法人運営事業繰入金支出	1,047,000	1,047,000	0		
その他の活動支出計(8)	1,047,000	1,047,000	0			
その他の活動資金収支差額(9)=(7)-(8)	△1,047,000	△1,047,000	0			
予備費支出(10)	0					
当期資金収支差額合計(11)=(3)+(6)+(9)-(10)	△523,000	△132,054	△390,946			
前期末支払資金残高(12)	2,839,000	2,839,538	△538			
当期末支払資金残高(11)+(12)	2,316,000	2,707,484	△391,484			

六法種別協等連絡調整事業サービス区分 資金収支計算書

社会福祉法人名 (社福) 青森県社会福祉協議会

0005-0003

六法種別協等連絡調整事業

(自) 平成31年 4月 1日 (至) 令和 2年 3月31日

(平成31年度)

(単位: 円)

子会計合算

勘 定 科 目		予 算(A)	決 算(B)	差 異(A)-(B)	備 考	
事業活動による収支	収 入					
	事業活動収入計(1)	0	0	0		
	支 出					
	事業活動支出計(2)	0	0	0		
	事業活動資金収支差額(3)=(1)-(2)	0	0	0		
施設整備等による収支	収 入					
	施設整備等収入計(4)	0	0	0		
	支 出					
	施設整備等支出計(5)	0	0	0		
	施設整備等資金収支差額(6)=(4)-(5)	0	0	0		
その他の活動による収支	収 入					
	その他の活動収入計(7)	0	0	0		
	支 出	拠点区分間繰入金支出	[482,000]	[481,861]	[139]	
		法人運営事業繰入金支出	(482,000)	(481,861)	(139)	
		法人運営事業繰入金支出	482,000	481,861	139	
	その他の活動支出計(8)	482,000	481,861	139		
	その他の活動資金収支差額(9)=(7)-(8)	△482,000	△481,861	△139		
予備費支出(10)	0					
当期資金収支差額合計(11)=(3)+(6)+(9)-(10)	△482,000	△481,861	△139			
前期末支払資金残高(12)	482,000	481,861	139			
当期末支払資金残高(11)+(12)	0	0	0			

被災者支援体制強化事業サービス区分 資金収支計算書

社会福祉法人名 (社福) 青森県社会福祉協議会

0005-0005

被災者支援体制強化事業

(自) 平成31年 4月 1日 (至) 令和 2年 3月31日

(平成31年度)

(単位: 円)

子会計合算

勘定科目		予 算(A)	決 算(B)	差 異(A)-(B)	備 考
事業活動による収入支	収入				
	受託金収入	[915,000]	[915,000]	[0]	
	都道府県受託金収入	(915,000)	(915,000)	(0)	
	その他県受託金収入	915,000	915,000	0	
	事業活動収入計(1)	915,000	915,000	0	
	支出				
	人件費支出	[953,000]	[951,870]	[1,130]	
	非常勤職員給与支出	(812,400)	(811,537)	(863)	
	非常勤職員給与支出	672,000	671,160	840	
	非常勤職員賞与支出	123,000	122,980	20	
	非常勤職員諸手当支出	17,400	17,397	3	
	法定福利費支出	140,600	140,333	267	
	事業費支出	[56,000]	[38,453]	[17,547]	
	事務消耗品費支出	50,000	36,509	13,491	
手数料支出	4,000	1,944	2,056		
賃借料支出	2,000	0	2,000		
事務費支出	[77,000]	[77,000]	[0]		
租税公課支出	77,000	77,000	0		
事業活動支出計(2)	1,086,000	1,067,323	18,677		
事業活動資金収支差額(3)=(1)-(2)	△171,000	△152,323	△18,677		
施設整備等による収入支	収入				
	施設整備等収入計(4)	0	0	0	
	支出				
	施設整備等支出計(5)	0	0	0	
施設整備等資金収支差額(6)=(4)-(5)	0	0	0		
その他の活動による収入支	収入				
	拠点区分間繰入金収入	[171,000]	[152,323]	[18,677]	
	法人運営事業繰入金収入	(171,000)	(152,323)	(18,677)	
	法人運営事業繰入金収入	171,000	152,323	18,677	
	その他の活動収入計(7)	171,000	152,323	18,677	
	支出				
	その他の活動支出計(8)	0	0	0	
その他の活動資金収支差額(9)=(7)-(8)	171,000	152,323	18,677		
予備費支出(10)	0				
当期資金収支差額合計(11)=(3)+(6)+(9)-(10)	0	0	0		
前期末支払資金残高(12)	0	0	0		
当期末支払資金残高(11)+(12)	0	0	0		

青森県善意銀行運営事業サービス区分 資金収支計算書

社会福祉法人名 (社福) 青森県社会福祉協議会

0007-0001
青森県善意銀行運営事業

(自) 平成31年 4月 1日 (至) 令和 2年 3月31日
(平成31年度)

(単位: 円)

子会計合算

勘 定 科 目		予 算(A)	決 算(B)	差 異(A)-(B)	備 考
事業活動による収入支	寄附金収入	[1,010,000]	[1,352,902]	[△342,902]	
	預託金収入	(1,010,000)	(1,352,902)	(△342,902)	
	一般預託金収入	10,000	0	10,000	
	指定預託金収入	1,000,000	1,352,902	△352,902	
	受取利息配当金収入	[1,000]	[1,220]	[△220]	
	受取利息配当金収入	(1,000)	(1,220)	(△220)	
	受取利息配当金収入	1,000	1,220	△220	
	事業活動収入計(1)	1,011,000	1,354,122	△343,122	
	事業費支出	[1,133,000]	[1,414,020]	[△281,020]	
	旅費交通費支出	(10,000)	(2,315)	(7,685)	
	役職員旅費支出	10,000	2,315	7,685	
事務消耗品費支出	45,000	18,132	26,868		
通信運搬費支出	36,000	9,330	26,670		
手数料支出	10,000	14,156	△4,156		
賃借料支出	22,000	17,185	4,815		
払出金支出	(1,010,000)	(1,352,902)	(△342,902)		
一般払出金支出	10,000	0	10,000		
指定払出金支出	1,000,000	1,352,902	△352,902		
事業活動支出計(2)	1,133,000	1,414,020	△281,020		
事業活動資金収支差額(3)=(1)-(2)	△122,000	△59,898	△62,102		
施設整備等による収入支	施設整備等収入計(4)	0	0	0	
	施設整備等支出計(5)	0	0	0	
	施設整備等資金収支差額(6)=(4)-(5)	0	0	0	
	その他の活動収入計(7)	0	0	0	
その他の活動による収入支	その他の活動支出計(8)	0	0	0	
	その他の活動資金収支差額(9)=(7)-(8)	0	0	0	
	予備費支出(10)	0			
	当期資金収支差額合計(11)=(3)+(6)+(9)-(10)	△122,000	△59,898	△62,102	
前期末支払資金残高(12)	1,053,000	1,053,142	△142		
当期末支払資金残高(11)+(12)	931,000	993,244	△62,244		

福祉ネットワークづくり事業サービス区分 資金収支計算書

社会福祉法人名 (社福) 青森県社会福祉協議会

0009-0001

(自) 平成31年 4月 1日 (至) 令和 2年 3月31日

福祉ネットワークづくり事業

(平成31年度)

(単位: 円)

子会計合算

勘定科目		予 算(A)	決 算(B)	差 異(A)-(B)	備 考
事業収入	会費収入	[22,368,000]	[20,313,500]	[2,054,500]	
	一般会費収入	(22,368,000)	(20,313,500)	(2,054,500)	
	特別会員会費収入	22,368,000	20,313,500	2,054,500	
	事業収入	[720,000]	[606,000]	[114,000]	
	賃貸料収入	720,000	606,000	114,000	
	受取利息配当金収入	[1,000]	[384]	[616]	
	受取利息配当金収入	(1,000)	(384)	(616)	
	受取利息配当金収入	1,000	384	616	
	事業活動収入計(1)	23,089,000	20,919,884	2,169,116	
	活動による収入	人件費支出	[10,383,000]	[10,146,670]	[236,330]
非常勤職員給与と支出		(10,042,000)	(9,822,058)	(219,942)	
非常勤職員給与と支出		1,553,000	1,167,844	385,156	
非常勤職員賞与と支出		160,000	159,874	126	
安心電話相談員給与と支出		8,207,000	8,400,680	△193,680	
非常勤職員諸手当と支出		122,000	93,660	28,340	
法定福利費支出		341,000	324,612	16,388	
事業費支出		[6,480,000]	[4,665,152]	[1,814,848]	
旅費交通費支出		(56,000)	(7,440)	(48,560)	
役職員旅費支出		21,000	7,440	13,560	
委員等旅費支出		35,000	0	35,000	
研修研究費支出		(45,000)	(9,900)	(35,100)	
役職員旅費支出		25,000	0	25,000	
参加費支出		20,000	9,900	10,100	
事務消耗品費支出		1,088,000	138,385	949,615	
印刷製本費支出		221,000	144,654	76,346	
水道光熱費支出		300,000	300,000	0	
修繕費支出		10,000	0	10,000	
通信運搬費支出		1,021,000	965,701	55,299	
会議費支出		10,000	0	10,000	
広報費支出		55,000	0	55,000	
業務委託費支出		(670,000)	(0)	(670,000)	
その他業務委託費支出		670,000	0	670,000	
手数料支出		124,000	327,552	△203,552	
賃借料支出		693,000	679,230	13,770	
車輛費支出		(45,000)	(45,000)	(0)	
車輛燃料費支出		45,000	45,000	0	
租税公課支出		5,000	600	4,400	
保守料支出		2,137,000	2,046,690	90,310	
事務費支出		[19,000]	[18,370]	[630]	
福利厚生費支出	19,000	18,370	630		
助成金支出	[11,106,000]	[9,533,000]	[1,573,000]		
助成金支出	(11,106,000)	(9,533,000)	(1,573,000)		
福祉安心電話交付金支出	11,106,000	9,533,000	1,573,000		
支払利息支出	[200,000]	[199,400]	[600]		
支払利息支出	200,000	199,400	600		
事業活動支出計(2)	28,188,000	24,562,592	3,625,408		
事業活動資金収支差額(3)=(1)-(2)	△5,099,000	△3,642,708	△1,456,292		
施設整備等による収入	施設整備等収入計(4)	0	0	0	
	ファイナンス・リース債務の返済支出	[1,623,000]	[1,423,192]	[199,808]	
	ファイナンス・リース債務の返済支出	1,623,000	1,423,192	199,808	
	施設整備等支出計(5)	1,623,000	1,423,192	199,808	
施設整備等資金収支差額(6)=(4)-(5)	△1,623,000	△1,423,192	△199,808		
その他の活動による収入	拠点区分間繰入金収入	[7,500,000]	[7,500,000]	[0]	
	基金運営事業繰入金収入	(7,500,000)	(7,500,000)	(0)	
	愛の輪基金運営事業繰入金収入	7,500,000	7,500,000	0	
	その他の活動収入計(7)	7,500,000	7,500,000	0	
その他の活動による支出					

福祉ネットワークづくり事業サービス区分 資金収支計算書

社会福祉法人名 (社福) 青森県社会福祉協議会

0009-0001

福祉ネットワークづくり事業

(自) 平成31年 4月 1日 (至) 令和 2年 3月31日

(平成31年度)

(単位: 円)

子会計合算

勘 定 科 目		予 算(A)	決 算(B)	差 異(A)-(B)	備 考
支	その他の活動支出計(8)	0	0	0	
	その他の活動資金収支差額(9)=(7)-(8)	7,500,000	7,500,000	0	
	予備費支出(10)	0			
	当期資金収支差額合計(11)=(3)+(6)+(9)-(10)	778,000	2,434,100	△1,656,100	
	前期末支払資金残高(12)	14,134,000	14,134,982	△982	
	当期末支払資金残高(11)+(12)	14,912,000	16,569,082	△1,657,082	

介護福祉支援事業サービス区分 資金収支計算書

社会福祉法人名 (社福) 青森県社会福祉協議会

0011-0001
介護福祉支援事業

(自) 平成31年 4月 1日 (至) 令和 2年 3月31日
(平成31年度)

(単位: 円)

子会計合算

勘定科目		予 算(A)	決 算(B)	差 異(A)-(B)	備 考
事業収入	受託金収入	[6,615,000]	[4,041,852]	[2,573,148]	
	都道府県受託金収入	(6,615,000)	(4,041,852)	(2,573,148)	
	その他県受託金収入	6,615,000	4,041,852	2,573,148	
	事業収入	[10,449,000]	[10,448,100]	[900]	
	参加費収入	10,449,000	10,448,100	900	
	受取利息配当金収入	[1,000]	[135]	[865]	
	受取利息配当金収入	(1,000)	(135)	(865)	
	受取利息配当金収入	1,000	135	865	
	事業活動収入計(1)	17,065,000	14,490,087	2,574,913	
	活動による収入支	人件費支出	[8,103,000]	[7,986,942]	[116,058]
職員給料支出		(5,602,000)	(5,571,702)	(30,298)	
職員給料支出		4,782,000	4,781,900	100	
職員諸手当支出		820,000	789,802	30,198	
職員賞与支出		1,279,000	1,278,178	822	
非常勤職員給与支出		(100,000)	(17,776)	(82,224)	
非常勤職員諸手当支出		100,000	17,776	82,224	
法定福利費支出		1,122,000	1,119,286	2,714	
事業費支出		[6,171,000]	[5,883,446]	[287,554]	
旅費交通費支出		(472,000)	(448,545)	(23,455)	
役職員旅費支出		472,000	448,545	23,455	
事務消耗品費支出		184,000	98,288	85,712	
印刷製本費支出		612,000	610,861	1,139	
水道光熱費支出		180,000	180,000	0	
通信運搬費支出		554,000	486,506	67,494	
広報費支出		413,000	412,560	440	
業務委託費支出		(502,000)	(490,310)	(11,690)	
その他業務委託費支出		502,000	490,310	11,690	
手数料支出		2,031,000	1,948,655	82,345	
保険料支出		2,000	510	1,490	
賃借料支出		960,000	947,811	12,189	
車輛費支出		(34,000)	(34,000)	(0)	
車輛燃料費支出		34,000	34,000	0	
租税公課支出		2,000	600	1,400	
保守料支出		72,000	72,000	0	
諸謝金支出		153,000	152,800	200	
事務費支出		[245,000]	[223,247]	[21,753]	
福利厚生費支出	38,000	36,970	1,030		
租税公課支出	207,000	186,277	20,723		
事業活動支出計(2)	14,519,000	14,093,635	425,365		
事業活動資金収支差額(3)=(1)-(2)	2,546,000	396,452	2,149,548		
施設整備等による収入支	施設整備等収入計(4)	0	0	0	
	施設整備等支出計(5)	0	0	0	
	施設整備等資金収支差額(6)=(4)-(5)	0	0	0	
	その他の活動による収入支				
その他の活動による収入支	その他の活動収入計(7)	0	0	0	
	積立資産支出	[69,000]	[68,452]	[548]	
	退職給付引当資産支出	(69,000)	(68,452)	(548)	
	職員共済退職給付引当資産支出	69,000	68,452	548	
	拠点区分間繰入金支出	[3,098,000]	[3,097,008]	[992]	
	法人運営事業繰入金支出	(3,098,000)	(3,097,008)	(992)	
	法人運営事業繰入金支出	2,770,000	2,769,008	992	
	職員退職手当金積立事業繰入金支出	328,000	328,000	0	
	その他の活動支出計(8)	3,167,000	3,165,460	1,540	
	その他の活動資金収支差額(9)=(7)-(8)	△3,167,000	△3,165,460	△1,540	
予備費支出(10)	0				
当期資金収支差額合計(11)=(3)+(6)+(9)-(10)	△621,000	△2,769,008	2,148,008		

介護福祉支援事業サービス区分 資金収支計算書

社会福祉法人名 (社福) 青森県社会福祉協議会

0011-0001
介護福祉支援事業

(自) 平成31年 4月 1日 (至) 令和 2年 3月31日
(平成31年度)

(単位: 円)

子会計合算

勘 定 科 目	予 算(A)	決 算(B)	差 異(A)-(B)	備 考
前期末支払資金残高(12)	3,906,000	3,906,123	△123	
当期末支払資金残高(11)+(12)	3,285,000	1,137,115	2,147,885	

福祉施設経営指導事業サービス区分 資金収支計算書

社会福祉法人名 (社福) 青森県社会福祉協議会

0013-0001
福祉施設経営指導事業

(自) 平成31年 4月 1日 (至) 令和 2年 3月31日
(平成31年度)

(単位: 円)

子会計合算

勘定科目		予算(A)	決算(B)	差異(A)-(B)	備考
事業活動による収入支	事業収入	[1,625,000]	[1,625,000]	[0]	
	参加費収入	1,625,000	1,625,000	0	
	受取利息配当金収入	[1,000]	[8]	[992]	
	受取利息配当金収入	(1,000)	(8)	(992)	
	受取利息配当金収入	1,000	8	992	
	事業活動収入計(1)	1,626,000	1,625,008	992	
	事業費支出	[1,044,000]	[1,041,280]	[2,720]	
	旅費交通費支出	(137,000)	(136,620)	(380)	
	委員等旅費支出	137,000	136,620	380	
	事務消耗品費支出	38,000	37,962	38	
	印刷製本費支出	108,000	107,315	685	
	通信運搬費支出	226,000	225,970	30	
	会議費支出	3,000	2,880	120	
	業務委託費支出	(5,000)	(4,320)	(680)	
	その他業務委託費支出	5,000	4,320	680	
手数料支出	5,000	4,798	202		
賃借料支出	211,000	210,415	585		
諸謝金支出	311,000	311,000	0		
事務費支出	[43,000]	[43,000]	[0]		
租税公課支出	43,000	43,000	0		
事業活動支出計(2)	1,087,000	1,084,280	2,720		
事業活動資金収支差額(3)=(1)-(2)	539,000	540,728	△1,728		
施設整備等による収入支	施設整備等収入計(4)	0	0	0	
	施設整備等支出計(5)	0	0	0	
	施設整備等資金収支差額(6)=(4)-(5)	0	0	0	
その他の活動による収入支	その他の活動収入計(7)	0	0	0	
	拠点区分間繰入金支出	[1,100,000]	[1,100,000]	[0]	
	法人運営事業繰入金支出	(1,100,000)	(1,100,000)	(0)	
	法人運営事業繰入金支出	1,100,000	1,100,000	0	
	その他の活動支出計(8)	1,100,000	1,100,000	0	
	その他の活動資金収支差額(9)=(7)-(8)	△1,100,000	△1,100,000	0	
予備費支出(10)	0				
当期資金収支差額合計(11)=(3)+(6)+(9)-(10)	△561,000	△559,272	△1,728		
前期末支払資金残高(12)	613,000	613,560	△560		
当期末支払資金残高(11)+(12)	52,000	54,288	△2,288		

災害福祉広域支援事業サービス区分 資金収支計算書

社会福祉法人名 (社福) 青森県社会福祉協議会

0013-0003

災害福祉広域支援事業

(自) 平成31年 4月 1日 (至) 令和 2年 3月31日

(平成31年度)

(単位: 円)

子会計合算

勘定科目		予算(A)	決算(B)	差異(A)-(B)	備考
事業活動による収入支	収入				
	受託金収入	[1,355,000]	[1,355,000]	[0]	
	都道府県受託金収入	(1,355,000)	(1,355,000)	(0)	
	その他県受託金収入	1,355,000	1,355,000	0	
	その他の収入	[32,000]	[31,440]	[560]	
	雑収入	(32,000)	(31,440)	(560)	
	雑収入	32,000	31,440	560	
	事業活動収入計(1)	1,387,000	1,386,440	560	
	支出				
	人件費支出	[297,000]	[296,100]	[900]	
	非常勤職員給与支出	(297,000)	(296,100)	(900)	
	非常勤職員給与支出	297,000	296,100	900	
	事業費支出	[1,178,870]	[1,128,870]	[49,130]	
	旅費交通費支出	(307,000)	(305,820)	(1,180)	
役職員旅費支出	31,000	30,760	240		
委員等旅費支出	276,000	275,060	940		
研修研究費支出	(48,000)	(48,000)	(0)		
役職員旅費支出	48,000	48,000	0		
事務消耗品費支出	29,000	3,564	25,436		
通信運搬費支出	86,000	85,356	644		
会議費支出	26,000	25,320	680		
手数料支出	22,000	10,770	11,230		
賃借料支出	83,000	74,540	8,460		
諸謝金支出	577,000	575,500	1,500		
事務費支出	[26,000]	[26,000]	[0]		
租税公課支出	26,000	26,000	0		
事業活動支出計(2)	1,501,000	1,450,970	50,030		
事業活動資金収支差額(3)=(1)-(2)	△114,000	△64,530	△49,470		
施設整備等による収入支	収入				
	施設整備等収入計(4)	0	0	0	
	支出				
	施設整備等支出計(5)	0	0	0	
施設整備等資金収支差額(6)=(4)-(5)	0	0	0		
その他の活動による収入支	収入				
	拠点区分間繰入金収入	[114,000]	[64,530]	[49,470]	
	法人運営事業繰入金収入	(114,000)	(64,530)	(49,470)	
	法人運営事業繰入金収入	114,000	64,530	49,470	
	その他の活動収入計(7)	114,000	64,530	49,470	
	支出				
その他の活動支出計(8)	0	0	0		
その他の活動資金収支差額(9)=(7)-(8)	114,000	64,530	49,470		
予備費支出(10)	0				
当期資金収支差額合計(11)=(3)+(6)+(9)-(10)	0	0	0		
前期末支払資金残高(12)	0	0	0		
当期末支払資金残高(11)+(12)	0	0	0		

市町村社協活動支援事業サービス区分 資金収支計算書

社会福祉法人名 (社福) 青森県社会福祉協議会

0015-0001

(自) 平成31年 4月 1日 (至) 令和 2年 3月31日

市町村社協活動支援事業

(平成31年度)

(単位: 円)

子会計合算

勘定科目		予算(A)	決算(B)	差異(A)-(B)	備考
事業収入	經常経費補助金収入	[17,291,000]	[17,291,000]	[0]	
	都道府県補助金収入	(17,291,000)	(17,291,000)	(0)	
	福祉活動指導員設置費補助金収入	17,291,000	17,291,000	0	
	事業収入	[150,000]	[69,000]	[81,000]	
	参加費収入	150,000	69,000	81,000	
	受取利息配当金収入	[1,000]	[96]	[904]	
	受取利息配当金収入	(1,000)	(96)	(904)	
	受取利息配当金収入	1,000	96	904	
	事業活動収入計(1)	17,442,000	17,360,096	81,904	
	活動による収入支	人件費支出	[21,089,000]	[20,859,419]	[229,581]
職員給料支出		(14,135,000)	(13,964,650)	(170,350)	
職員給料支出		11,671,000	11,440,400	230,600	
職員諸手当支出		2,464,000	2,524,250	△60,250	
職員賞与支出		4,070,000	4,069,053	947	
法定福利費支出		2,884,000	2,825,716	58,284	
事業費支出		[1,401,000]	[878,186]	[522,814]	
旅費交通費支出		(224,000)	(59,875)	(164,125)	
役職員旅費支出		154,000	49,700	104,300	
委員等旅費支出		70,000	10,175	59,825	
研修研究費支出		(100,000)	(46,070)	(53,930)	
役職員旅費支出		45,000	39,070	5,930	
委員等旅費支出		45,000	0	45,000	
参加費支出		10,000	7,000	3,000	
事務消耗品費支出		114,000	31,672	82,328	
印刷製本費支出		285,000	258,857	26,143	
水道光熱費支出		60,000	60,000	0	
通信運搬費支出		72,000	75,931	△3,931	
会議費支出		120,000	37,650	82,350	
手数料支出		12,000	33,176	△21,176	
賃借料支出		305,000	221,655	83,345	
車輛費支出		(8,000)	(8,000)	(0)	
車輛燃料費支出		8,000	8,000	0	
保守料支出		16,000	15,800	200	
会議参加費支出		28,000	5,000	23,000	
諸謝金支出		52,000	24,500	27,500	
食糧費支出		5,000	0	5,000	
事務費支出	[94,000]	[92,447]	[1,553]		
福利厚生費支出	94,000	92,447	1,553		
助成金支出	[1,600,000]	[1,600,000]	[0]		
助成金支出	(1,600,000)	(1,600,000)	(0)		
市町村社協連絡会活動事業助成金支出	1,600,000	1,600,000	0		
事業活動支出計(2)	24,184,000	23,430,052	753,948		
事業活動資金収支差額(3)=(1)-(2)	△6,742,000	△6,069,956	△672,044		
施設整備等による収入支	施設整備等収入計(4)	0	0	0	
	施設整備等支出計(5)	0	0	0	
	施設整備等資金収支差額(6)=(4)-(5)	0	0	0	
	拠点区分間繰入金収入	[7,929,000]	[6,758,795]	[1,170,205]	
その他の活動による収入支	法人運営事業繰入金収入	(6,729,000)	(5,558,795)	(1,170,205)	
	法人運営事業繰入金収入	6,729,000	5,558,795	1,170,205	
	基金運営事業繰入金収入	(1,200,000)	(1,200,000)	(0)	
	愛の輪基金運営事業繰入金収入	1,200,000	1,200,000	0	
	その他の活動収入計(7)	7,929,000	6,758,795	1,170,205	
積立資産による収入支	積立資産支出	[186,000]	[181,496]	[4,504]	
	退職給付引当資産支出	(186,000)	(181,496)	(4,504)	
	職員共済退職給付引当資産支出	186,000	181,496	4,504	
	拠点区分間繰入金支出	[1,001,000]	[1,001,000]	[0]	
	法人運営事業繰入金支出	(1,001,000)	(1,001,000)	(0)	
	職員退職手当金積立事業繰入金支出	1,001,000	1,001,000	0	
その他の活動支出計(8)	1,187,000	1,182,496	4,504		
その他の活動資金収支差額(9)=(7)-(8)	6,742,000	5,576,299	1,165,701		
予備費支出(10)	0				

市町村社協活動支援事業サービス区分 資金収支計算書

社会福祉法人名 (社福) 青森県社会福祉協議会

0015-0001
市町村社協活動支援事業

(自) 平成31年 4月 1日 (至) 令和 2年 3月31日
(平成31年度)

(単位: 円)

子会計合算

勘 定 科 目	予 算(A)	決 算(B)	差 異(A)-(B)	備 考
当期資金収支差額合計(11)=(3)+(6)+(9)-(10)	0	△493,657	493,657	
前期末支払資金残高(12)	493,000	493,657	△657	
当期末支払資金残高(11)+(12)	493,000	0	493,000	

共同募金配分金事業サービス区分 資金収支計算書

社会福祉法人名 (社福) 青森県社会福祉協議会

0017-0001
共同募金配分金事業

(自) 平成31年 4月 1日 (至) 令和 2年 3月31日
(平成31年度)

(単位: 円)

子会計合算

勘定科目		予算(A)	決算(B)	差異(A)-(B)	備考
事業活動による収入支	経常経費補助金収入	[1,780,000]	[1,780,000]	[0]	
	共同募金配分金収入	(1,780,000)	(1,780,000)	(0)	
	一般配分金収入	1,780,000	1,780,000	0	
	事業収入	[1,015,000]	[1,010,000]	[5,000]	
	参加費収入	600,000	595,000	5,000	
	広告料収入	365,000	365,000	0	
	共催費収入	(50,000)	(50,000)	(0)	
	県社会福祉大会共催費収入	50,000	50,000	0	
	受取利息配当金収入	[1,000]	[19]	[981]	
	受取利息配当金収入	(1,000)	(19)	(981)	
	受取利息配当金収入	1,000	19	981	
	事業活動収入計(1)	2,796,000	2,790,019	5,981	
	事業費支出	[3,041,000]	[2,914,371]	[126,629]	
	旅費交通費支出	(242,000)	(237,020)	(4,980)	
	委員等旅費支出	242,000	237,020	4,980	
事務消耗品費支出	369,000	306,848	62,152		
印刷製本費支出	723,000	718,544	4,456		
水道光熱費支出	60,000	60,000	0		
通信運搬費支出	286,000	270,714	15,286		
業務委託費支出	(97,000)	(96,250)	(750)		
その他業務委託費支出	97,000	96,250	750		
手数料支出	252,000	250,338	1,662		
保険料支出	30,000	29,036	964		
賃借料支出	461,000	449,171	11,829		
保守料支出	5,000	4,800	200		
諸謝金支出	438,000	413,750	24,250		
食糧費支出	78,000	77,900	100		
事業活動支出計(2)	3,041,000	2,914,371	126,629		
事業活動資金収支差額(3)=(1)-(2)	△245,000	△124,352	△120,648		
施設整備等による収入支	施設整備等収入計(4)	0	0	0	
	施設整備等支出計(5)	0	0	0	
	施設整備等資金収支差額(6)=(4)-(5)	0	0	0	
	その他の活動収入	[97,000]	[8,171]	[88,829]	
基金運営事業繰入金収入	(97,000)	(8,171)	(88,829)		
愛の輪基金運営事業繰入金収入	97,000	8,171	88,829		
その他の活動収入計(7)	97,000	8,171	88,829		
その他の活動支出	0	0	0		
その他の活動支出計(8)	0	0	0		
その他の活動資金収支差額(9)=(7)-(8)	97,000	8,171	88,829		
予備費支出(10)	0				
当期資金収支差額合計(11)=(3)+(6)+(9)-(10)	△148,000	△116,181	△31,819		
前期末支払資金残高(12)	582,000	582,803	△803		
当期末支払資金残高(11)+(12)	434,000	466,622	△32,622		

ボランティア活動事業サービス区分 資金収支計算書

社会福祉法人名 (社福) 青森県社会福祉協議会

0019-0001

(自) 平成31年 4月 1日 (至) 令和 2年 3月31日

ボランティア活動事業

(平成31年度)

(単位: 円)

子会計合算

勘定科目		予算(A)	決算(B)	差異(A)-(B)	備考	
事業収入	経常経費補助金収入	[4,917,000]	[4,917,000]	[0]		
	都道府県補助金収入	(4,917,000)	(4,917,000)	(0)		
	その他県補助金収入	4,917,000	4,917,000	0		
	受託金収入	[2,886,000]	[2,886,000]	[0]		
	都道府県受託金収入	(2,886,000)	(2,886,000)	(0)		
	その他県受託金収入	2,886,000	2,886,000	0		
	事業収入	[1,234,000]	[1,237,400]	[△3,400]		
	貸貸料収入	2,000	5,500	△3,500		
	手数料収入	1,232,000	1,231,900	100		
	受取利息配当金収入	[1,000]	[76]	[924]		
	受取利息配当金収入	(1,000)	(76)	(924)		
	受取利息配当金収入	1,000	76	924		
	事業活動収入計(1)	9,038,000	9,040,476	△2,476		
	活動に要する支出	人件費支出	[5,810,000]	[5,714,389]	[95,611]	
		職員給料支出	(3,080,000)	(2,995,055)	(84,945)	
		職員給料支出	2,900,000	2,869,223	30,777	
		職員諸手当支出	180,000	125,832	54,168	
職員賞与支出		491,000	490,380	620		
非常勤職員給与支出		(1,468,000)	(1,460,280)	(7,720)		
非常勤職員給与支出		1,191,000	1,184,400	6,600		
非常勤職員賞与支出		246,000	245,960	40		
非常勤職員諸手当支出		31,000	29,920	1,080		
法定福利費支出		771,000	768,674	2,326		
事業費支出		[3,264,000]	[3,064,658]	[199,342]		
旅費交通費支出		(836,000)	(822,225)	(13,775)		
役員旅費支出		425,000	422,880	2,120		
委員等旅費支出		411,000	399,345	11,655		
研修研究費支出		(345,000)	(291,465)	(53,535)		
役員旅費支出		230,000	193,420	36,580		
委員等旅費支出		85,000	84,045	955		
参加費支出		30,000	14,000	16,000		
事務消耗品費支出		502,000	406,227	95,773		
印刷製本費支出		287,000	286,542	458		
通信運搬費支出		206,000	266,161	△60,161		
会議費支出		45,000	33,102	11,898		
手数料支出		80,000	59,984	20,016		
賃借料支出		508,000	467,552	40,448		
車輛費支出		(9,000)	(8,500)	(500)		
車輛燃料費支出		9,000	8,500	500		
保守料支出		29,000	28,400	600		
会議参加費支出	30,000	21,000	9,000			
諸謝金支出	387,000	373,500	13,500			
事務費支出	[134,000]	[133,889]	[111]			
福利厚生費支出	30,000	29,889	111			
租税公課支出	104,000	104,000	0			
助成金支出	[1,880,000]	[1,839,300]	[40,700]			
助成金支出	(1,880,000)	(1,839,300)	(40,700)			
ボランティア活動安心事業助成金支出	1,230,000	1,189,300	40,700			
その他助成金支出	650,000	650,000	0			
事業活動支出計(2)	11,088,000	10,752,236	335,764			
事業活動資金収支差額(3)=(1)-(2)	△2,050,000	△1,711,760	△338,240			
施設整備等による収支	施設整備等収入計(4)	0	0	0		
	施設整備等支出計(5)	0	0	0		
	施設整備等資金収支差額(6)=(4)-(5)	0	0	0		
その他の活動収入	拠点区分間繰入金収入	[1,150,000]	[1,133,797]	[16,203]		
	法人運営事業繰入金収入	(150,000)	(133,797)	(16,203)		
	法人運営事業繰入金収入	150,000	133,797	16,203		
	基金運営事業繰入金収入	(1,000,000)	(1,000,000)	(0)		
	愛の輪基金運営事業繰入金収入	1,000,000	1,000,000	0		
	その他の活動収入計(7)	1,150,000	1,133,797	16,203		

ボランティア活動事業サービス区分 資金収支計算書

社会福祉法人名 (社福) 青森県社会福祉協議会

0019-0001
ボランティア活動事業

(自) 平成31年 4月 1日 (至) 令和 2年 3月31日
(平成31年度)

(単位: 円)

子会計合算

勘 定 科 目		予 算(A)	決 算(B)	差 異(A)-(B)	備 考
に よ る 収 支	積立資産支出	[72,000]	[71,298]	[702]	
	退職給付引当資産支出	(72,000)	(71,298)	(702)	
	職員共済退職給付引当資産支出	72,000	71,298	702	
	その他の活動支出計(8)	72,000	71,298	702	
	その他の活動資金収支差額(9)=(7)-(8)	1,078,000	1,062,499	15,501	
予備費支出(10)	0				
当期資金収支差額合計(11)=(3)+(6)+(9)-(10)	△972,000	△649,261	△322,739		
前期末支払資金残高(12)	1,366,000	1,366,568	△568		
当期末支払資金残高(11)+(12)	394,000	717,307	△323,307		

民生委員活動推進事業サービス区分 資金収支計算書

社会福祉法人名 (社福) 青森県社会福祉協議会

0021-0001
民生委員活動推進事業

(自) 平成31年 4月 1日 (至) 令和 2年 3月31日
(平成31年度)

(単位: 円)

子会計合算

勘定科目		予算(A)	決算(B)	差異(A)-(B)	備考
事業収入	分担金収入	[1,481,000]	[1,491,000]	[△10,000]	
	全社協分担金収入	(1,481,000)	(1,491,000)	(△10,000)	
	民生委員互助共励事業分担金収入	1,481,000	1,491,000	△10,000	
	受託金収入	[1,280,000]	[1,304,000]	[△24,000]	
	都道府県受託金収入	(1,280,000)	(1,304,000)	(△24,000)	
	民生委員研修活動事業委託金収入	1,280,000	1,304,000	△24,000	
	事業収入	[2,108,000]	[1,731,260]	[376,740]	
	参加費収入	2,108,000	1,731,260	376,740	
	受取利息配当金収入	[1,000]	[87]	[913]	
	受取利息配当金収入	(1,000)	(87)	(913)	
	受取利息配当金収入	1,000	87	913	
	事業活動収入計(1)	4,870,000	4,526,347	343,653	
	活動による支出	人件費支出	[381,000]	[369,966]	[11,034]
職員給料支出		(330,000)	(315,200)	(14,800)	
職員給料支出		298,000	297,200	800	
職員諸手当支出		32,000	18,000	14,000	
法定福利費支出		51,000	54,766	△3,766	
事業費支出		[4,118,000]	[3,218,750]	[899,250]	
旅費交通費支出		(466,000)	(301,390)	(164,610)	
役職員旅費支出		296,000	181,015	114,985	
委員等旅費支出		170,000	120,375	49,625	
事務消耗品費支出		780,000	550,617	229,383	
印刷製本費支出		708,000	579,535	128,465	
水道光熱費支出		120,000	120,000	0	
通信運搬費支出		103,000	104,451	△1,451	
手数料支出		63,000	58,000	5,000	
保険料支出		3,000	0	3,000	
賃借料支出		368,000	321,590	46,410	
車輛費支出		(10,000)	(9,000)	(1,000)	
車輛燃料費支出		10,000	9,000	1,000	
租税公課支出		2,000	400	1,600	
保守料支出		25,000	24,800	200	
会議参加費支出	10,000	15,000	△5,000		
諸謝金支出	153,000	147,750	5,250		
食糧費支出	1,307,000	986,217	320,783		
助成金支出	[726,000]	[726,000]	[0]		
助成金支出	(726,000)	(726,000)	(0)		
指定民児協育成費助成金支出	126,000	126,000	0		
県民児協育成費助成金支出	600,000	600,000	0		
事業活動支出計(2)	5,225,000	4,314,716	910,284		
事業活動資金収支差額(3)=(1)-(2)	△355,000	211,631	△566,631		
施設整備等による収支	施設整備等収入計(4)	0	0	0	
	施設整備等支出計(5)	0	0	0	
	施設整備等資金収支差額(6)=(4)-(5)	0	0	0	
	その他の活動による収支				
収入					
その他の活動収入計(7)	0	0	0		
支出					
積立資産支出	[6,000]	[5,914]	[86]		
退職給付引当資産支出	(6,000)	(5,914)	(86)		
職員共済退職給付引当資産支出	6,000	5,914	86		
その他の活動支出計(8)	6,000	5,914	86		
その他の活動資金収支差額(9)=(7)-(8)	△6,000	△5,914	△86		
予備費支出(10)	0				
当期資金収支差額合計(11)=(3)+(6)+(9)-(10)	△361,000	205,717	△566,717		
前期末支払資金残高(12)	3,192,000	3,192,785	△785		

民生委員活動推進事業サービス区分 資金収支計算書

社会福祉法人名 (社福) 青森県社会福祉協議会

0021-0001
民生委員活動推進事業

(自) 平成31年 4月 1日 (至) 令和 2年 3月31日
(平成31年度)

(単位: 円)

子会計合算

勘 定 科 目	予 算(A)	決 算(B)	差 異(A)-(B)	備 考
当期末支払資金残高(11)+(12)	2,831,000	3,398,502	△567,502	

民生委員互助事業サービス区分 資金収支計算書

社会福祉法人名 (社福) 青森県社会福祉協議会

0021-0003
民生委員互助事業

(自) 平成31年 4月 1日 (至) 令和 2年 3月31日
(平成31年度)

(単位: 円)

子会計合算

勘 定 科 目		予 算(A)	決 算(B)	差 異(A)-(B)	備 考
事業活動による収支	事業収入	[5,136,000]	[4,397,000]	[739,000]	
	給付金収入	(5,136,000)	(4,397,000)	(739,000)	
	民生委員互助事業給付金収入	5,136,000	4,397,000	739,000	
	負担金収入	[8,527,000]	[8,582,600]	[△55,600]	
	負担金収入	(8,527,000)	(8,582,600)	(△55,600)	
	民生委員互助共励事業会費収入	8,527,000	8,582,600	△55,600	
	事業活動収入計(1)	13,663,000	12,979,600	683,400	
	事業費支出	[5,136,000]	[4,361,660]	[774,340]	
	給付金支出	(5,136,000)	(4,361,660)	(774,340)	
	民生委員互助事業給付金支出	5,136,000	4,361,660	774,340	
負担金支出	[8,527,000]	[8,582,600]	[△55,600]		
負担金支出	(8,527,000)	(8,582,600)	(△55,600)		
民生委員互助共励会費負担金支出	8,527,000	8,582,600	△55,600		
事業活動支出計(2)	13,663,000	12,944,260	718,740		
事業活動資金収支差額(3)=(1)-(2)	0	35,340	△35,340		
施設整備等による収支	施設整備等収入計(4)	0	0	0	
	施設整備等支出計(5)	0	0	0	
	施設整備等資金収支差額(6)=(4)-(5)	0	0	0	
その他の活動による収支	その他の活動収入計(7)	0	0	0	
	その他の活動支出計(8)	0	0	0	
	その他の活動資金収支差額(9)=(7)-(8)	0	0	0	
	予備費支出(10)	0			
当期資金収支差額合計(11)=(3)+(6)+(9)-(10)	0	35,340	△35,340		
前期末支払資金残高(12)	0	0	0		
当期末支払資金残高(11)+(12)	0	35,340	△35,340		

福祉基金運営事業サービス区分 資金収支計算書

社会福祉法人名 (社福) 青森県社会福祉協議会

0023-0001
福祉基金運営事業

(自) 平成31年 4月 1日 (至) 令和 2年 3月31日
(平成31年度)

(単位: 円)

子会計合算

勘定科目		予算(A)	決算(B)	差異(A)-(B)	備考
事業活動による収入支	貸付事業収入	[1,447,000]	[1,447,678]	[△678]	
	償還金収入	(1,437,000)	(1,436,699)	(301)	
	福祉基金貸付金償還金収入	1,437,000	1,436,699	301	
	貸付金利息収入	(10,000)	(10,979)	(△979)	
	貸付金利息収入	10,000	10,979	△979	
	受取利息配当金収入	[329,000]	[484,637]	[△155,637]	
	受取利息配当金収入	(329,000)	(484,637)	(△155,637)	
	受取利息配当金収入	329,000	484,637	△155,637	
	事業活動収入計(1)	1,776,000	1,932,315	△156,315	
	事業費支出	[164,000]	[48,880]	[115,120]	
	旅費交通費支出	(109,000)	(32,230)	(76,770)	
	役員員旅費支出	13,000	0	13,000	
	委員等旅費支出	96,000	32,230	63,770	
事務消耗品費支出	5,000	0	5,000		
通信運搬費支出	20,000	6,336	13,664		
会議費支出	5,000	0	5,000		
手数料支出	8,000	8,494	△494		
賃借料支出	17,000	1,820	15,180		
貸付事業支出	[48,218,000]	[2,000,000]	[46,218,000]		
貸付金支出	(48,218,000)	(2,000,000)	(46,218,000)		
福祉基金貸付金支出	48,218,000	2,000,000	46,218,000		
助成金支出	[250,000]	[250,000]	[0]		
助成金支出	(250,000)	(250,000)	(0)		
福利厚生資金助成金支出	250,000	250,000	0		
事業活動支出計(2)	48,632,000	2,298,880	46,333,120		
事業活動資金収支差額(3)=(1)-(2)	△46,856,000	△366,565	△46,489,435		
施設整備等による収入支	施設整備等収入計(4)	0	0	0	
	施設整備等支出計(5)	0	0	0	
	施設整備等資金収支差額(6)=(4)-(5)	0	0	0	
	基金積立資産取崩収入	[48,218,000]	[2,000,000]	[46,218,000]	
福祉基金積立資産取崩収入	48,218,000	2,000,000	46,218,000		
その他の活動収入計(7)	48,218,000	2,000,000	46,218,000		
基金積立資産支出	[1,437,000]	[1,436,699]	[301]		
福祉基金積立資産支出	1,437,000	1,436,699	301		
その他の活動支出計(8)	1,437,000	1,436,699	301		
その他の活動資金収支差額(9)=(7)-(8)	46,781,000	563,301	46,217,699		
予備費支出(10)	0				
当期資金収支差額合計(11)=(3)+(6)+(9)-(10)	△75,000	196,736	△271,736		
前期末支払資金残高(12)	4,172,000	4,172,023	△23		
当期末支払資金残高(11)+(12)	4,097,000	4,368,759	△271,759		

愛の輪基金運営事業サービス区分 資金収支計算書

社会福祉法人名 (社福) 青森県社会福祉協議会

0023-0003

愛の輪基金運営事業

(自) 平成31年 4月 1日 (至) 令和 2年 3月31日

(平成31年度)

(単位: 円)

子会計合算

勘定科目		予算(A)	決算(B)	差異(A)-(B)	備考
事業活動による収支	寄附金収入	[3,565,000]	[3,610,164]	[△45,164]	
	経常経費寄附金収入	(3,565,000)	(3,610,164)	(△45,164)	
	一般寄附金収入	3,565,000	3,610,164	△45,164	
	受取利息配当金収入	[11,174,000]	[11,017,205]	[156,795]	
	受取利息配当金収入	(11,174,000)	(11,017,205)	(156,795)	
	受取利息配当金収入	11,174,000	11,017,205	156,795	
	事業活動収入計(1)	14,739,000	14,627,369	111,631	
事業活動による支出					
	事業活動支出計(2)	0	0	0	
	事業活動資金収支差額(3)=(1)-(2)	14,739,000	14,627,369	111,631	
施設整備等による収支					
	施設整備等収入計(4)	0	0	0	
	施設整備等支出計(5)	0	0	0	
	施設整備等資金収支差額(6)=(4)-(5)	0	0	0	
その他の活動による収支					
	その他の活動収入計(7)	0	0	0	
	拠点区分間繰入金支出	[13,508,000]	[13,086,773]	[421,227]	
	法人運営事業繰入金支出	(2,274,000)	(2,274,000)	(0)	
	法人運営事業繰入金支出	2,274,000	2,274,000	0	
	企画広報事業繰入金支出	(1,337,000)	(1,337,000)	(0)	
	大会集会等開催事業繰入金支出	1,337,000	1,337,000	0	
	住民参加支援事業繰入金支出	(7,500,000)	(7,500,000)	(0)	
	福祉ネットワークづくり事業繰入金支出	7,500,000	7,500,000	0	
	市町村社協総合支援事業繰入金支出	(1,200,000)	(1,200,000)	(0)	
	市町村社協活動支援事業繰入金支出	1,200,000	1,200,000	0	
	共同募金配分金事業繰入金支出	(97,000)	(8,171)	(88,829)	
	共同募金配分金事業繰入金支出	97,000	8,171	88,829	
	ボランティア活動事業繰入金支出	(1,000,000)	(1,000,000)	(0)	
	ボランティア活動事業繰入金支出	1,000,000	1,000,000	0	
	基金運営事業繰入金支出	(0)	(△232,398)	(232,398)	
愛の輪基金運営事業繰入金支出	0	△232,398	232,398		
福祉サービス利用援助事業繰入金支出	(100,000)	(0)	(100,000)		
成年後見制度関連事業繰入金支出	100,000	0	100,000		
	その他の活動支出計(8)	13,508,000	13,086,773	421,227	
	その他の活動資金収支差額(9)=(7)-(8)	△13,508,000	△13,086,773	△421,227	
	予備費支出(10)	0			
	当期資金収支差額合計(11)=(3)+(6)+(9)-(10)	1,231,000	1,540,596	△309,596	
	前期末支払資金残高(12)	10,923,000	10,923,198	△198	
	当期末支払資金残高(11)+(12)	12,154,000	12,463,794	△309,794	

福利厚生事業サービス区分 資金収支計算書

社会福祉法人名 (社福) 青森県社会福祉協議会

0025-0001
福利厚生事業

(自) 平成31年 4月 1日 (至) 令和 2年 3月31日
(平成31年度)

(単位: 円)

子会計合算

勘定科目		予 算(A)	決 算(B)	差 異(A)-(B)	備 考	
事業収入	経常経費補助金収入	[7,013,000]	[6,695,000]	[318,000]		
	福利厚生センター補助金収入	(7,013,000)	(6,695,000)	(318,000)		
	会員交流事業補助金収入	7,013,000	6,695,000	318,000		
	受託金収入	[2,351,000]	[2,227,000]	[124,000]		
	福利厚生センター受託金収入	(2,351,000)	(2,227,000)	(124,000)		
	福利厚生センター受託金収入	2,351,000	2,227,000	124,000		
	事業収入	[400,000]	[75,000]	[325,000]		
	参加費収入	400,000	75,000	325,000		
	受取利息配当金収入	[1,000]	[69]	[931]		
	受取利息配当金収入	(1,000)	(69)	(931)		
	受取利息配当金収入	1,000	69	931		
	その他の収入	[100,000]	[71,840]	[28,160]		
	雑収入	(100,000)	(71,840)	(28,160)		
	雑収入	100,000	71,840	28,160		
	事業活動収入計(1)	9,865,000	9,068,909	796,091		
	事業支出	事業費支出	[1,738,000]	[1,106,655]	[631,345]	
		旅費交通費支出	(224,000)	(70,745)	(153,255)	
		役員旅費支出	124,000	37,320	86,680	
		委員等旅費支出	100,000	33,425	66,575	
研修研究費支出		(36,000)	(34,520)	(1,480)		
役員旅費支出		36,000	34,520	1,480		
事務消耗品費支出		230,000	47,021	182,979		
印刷製本費支出		72,000	71,637	363		
水道光熱費支出		100,000	100,000	0		
通信運搬費支出		553,000	411,863	141,137		
会議費支出		105,000	19,096	85,904		
業務委託費支出		(157,000)	(155,125)	(1,875)		
その他業務委託費支出		157,000	155,125	1,875		
手数料支出		30,000	14,968	15,032		
賃借料支出		170,000	120,680	49,320		
車輛費支出		(15,000)	(15,000)	(0)		
車輛燃料費支出		15,000	15,000	0		
保守料支出		46,000	46,000	0		
事務費支出		[65,000]	[65,000]	[0]		
租税公課支出		65,000	65,000	0		
助成金支出	[6,664,000]	[6,543,500]	[120,500]			
助成金支出	(6,664,000)	(6,543,500)	(120,500)			
会員交流事業助成金支出	6,664,000	6,543,500	120,500			
負担金支出	[400,000]	[75,000]	[325,000]			
負担金支出	(400,000)	(75,000)	(325,000)			
会員交流事業参加費支出	400,000	75,000	325,000			
事業活動支出計(2)	8,867,000	7,790,155	1,076,845			
事業活動資金収支差額(3)=(1)-(2)	998,000	1,278,754	△280,754			
施設整備等による収入						
	施設整備等収入計(4)	0	0	0		
施設整備等による支出						
	施設整備等支出計(5)	0	0	0		
施設整備等資金収支差額(6)=(4)-(5)	0	0	0			
その他の活動収入						
	その他の活動収入計(7)	0	0	0		
その他の活動による支出	拠点区分間繰入金支出	[1,500,000]	[1,500,000]	[0]		
	法人運営事業繰入金支出	(1,500,000)	(1,500,000)	(0)		
	法人運営事業繰入金支出	1,500,000	1,500,000	0		
その他の活動支出計(8)	1,500,000	1,500,000	0			
その他の活動資金収支差額(9)=(7)-(8)	△1,500,000	△1,500,000	0			
予備費支出(10)	0					
当期資金収支差額合計(11)=(3)+(6)+(9)-(10)	△502,000	△221,246	△280,754			

福利厚生事業サービス区分 資金収支計算書

社会福祉法人名 (社福) 青森県社会福祉協議会

0025-0001
福利厚生事業

(自) 平成31年 4月 1日 (至) 令和 2年 3月31日
(平成31年度)

(単位: 円)

子会計合算

勘 定 科 目	予 算(A)	決 算(B)	差 異(A)-(B)	備 考
前期末支払資金残高(12)	2,912,000	2,912,293	△293	
当期末支払資金残高(11)+(12)	2,410,000	2,691,047	△281,047	

福祉人材センター事業サービス区分 資金収支計算書

社会福祉法人名 (社福) 青森県社会福祉協議会

0027-0001
福祉人材センター事業

(自) 平成31年 4月 1日 (至) 令和 2年 3月31日
(平成31年度)

(単位: 円)

子会計合算

勘定科目		予算(A)	決算(B)	差異(A)-(B)	備考
事業収入	受託金収入	[34,361,000]	[34,361,000]	[0]	
	都道府県受託金収入	(34,361,000)	(34,361,000)	(0)	
	福祉人材センター事業受託金収入	34,361,000	34,361,000	0	
	事業収入	[474,000]	[474,000]	[0]	
	参加費収入	474,000	474,000	0	
	受取利息配当金収入	[1,000]	[342]	[658]	
	受取利息配当金収入	(1,000)	(342)	(658)	
	受取利息配当金収入	1,000	342	658	
	事業活動収入計(1)	34,836,000	34,835,342	658	
	活動による収入支	人件費支出	[17,440,000]	[17,336,880]	[103,120]
職員給料支出		(11,556,000)	(11,456,306)	(99,694)	
職員給料支出		9,829,000	9,828,900	100	
職員諸手当支出		1,727,000	1,627,406	99,594	
職員賞与支出		3,490,000	3,489,570	430	
法定福利費支出		2,394,000	2,391,004	2,996	
事業費支出		[16,257,000]	[16,263,466]	[△6,466]	
旅費交通費支出		(321,000)	(276,665)	(44,335)	
役職員旅費支出		196,000	195,620	380	
委員等旅費支出		125,000	81,045	43,955	
研修研究費支出		(479,000)	(437,825)	(41,175)	
役職員旅費支出		445,000	403,825	41,175	
参加費支出		34,000	34,000	0	
事務消耗品費支出		433,000	360,873	72,127	
印刷製本費支出		1,893,000	1,428,609	464,391	
水道光熱費支出		250,000	250,000	0	
修繕費支出		10,000	0	10,000	
通信運搬費支出		629,000	455,056	173,944	
会議費支出		8,000	1,960	6,040	
広報費支出		628,000	344,000	284,000	
業務委託費支出		(10,460,000)	(10,460,000)	(0)	
福祉人材バンク委託費支出		10,460,000	10,460,000	0	
手数料支出		95,000	71,770	23,230	
賃借料支出		736,000	402,026	333,974	
車輛費支出		(18,000)	(18,000)	(0)	
車輛燃料費支出		18,000	18,000	0	
租税公課支出		10,000	0	10,000	
保守料支出		66,000	66,000	0	
会議参加費支出		5,000	5,000	0	
諸謝金支出		216,000	216,000	0	
返還金支出	(0)	(1,469,682)	(△1,469,682)		
県委託費返還金支出	0	1,469,682	△1,469,682		
事務費支出	[56,000]	[55,738]	[262]		
福利厚生費支出	56,000	55,738	262		
分担金支出	[350,000]	[350,000]	[0]		
分担金支出	(350,000)	(350,000)	(0)		
その他分担金支出	350,000	350,000	0		
事業活動支出計(2)	34,103,000	34,006,084	96,916		
事業活動資金収支差額(3)=(1)-(2)	733,000	829,258	△96,258		
施設整備等による収入支	施設整備等収入計(4)	0	0	0	
	固定資産取得支出	[400,000]	[396,990]	[3,010]	
	器具及び備品取得支出	400,000	396,990	3,010	
	施設整備等支出計(5)	400,000	396,990	3,010	
	施設整備等資金収支差額(6)=(4)-(5)	△400,000	△396,990	△3,010	
その他の活動による収入支	拠点区分間繰入金収入	[100,000]	[0]	[100,000]	
	法人運営事業繰入金収入	(100,000)	(0)	(100,000)	
	法人運営事業繰入金収入	100,000	0	100,000	
	その他の活動収入計(7)	100,000	0	100,000	
積立資産支出	積立資産支出	[156,000]	[155,268]	[732]	
	退職給付引当資産支出	(156,000)	(155,268)	(732)	
	職員共済退職給付引当資産支出	156,000	155,268	732	
	拠点区分間繰入金支出	[277,000]	[277,000]	[0]	

福祉人材センター事業サービス区分 資金収支計算書

社会福祉法人名 (社福) 青森県社会福祉協議会

0027-0001
福祉人材センター事業

(自) 平成31年 4月 1日 (至) 令和 2年 3月31日
(平成31年度)

(単位: 円)

子会計合算

勘 定 科 目		予 算(A)	決 算(B)	差 異(A)-(B)	備 考
支	法人運営事業繰入金支出	(277,000)	(277,000)	(0)	
	職員退職手当金積立事業繰入金支出	277,000	277,000	0	
	その他の活動支出計(8)	433,000	432,268	732	
	その他の活動資金収支差額(9)=(7)-(8)	△333,000	△432,268	99,268	
予備費支出(10)		0	0	0	
当期資金収支差額合計(11)=(3)+(6)+(9)-(10)		0	0	0	
前期末支払資金残高(12)		0	0	0	
当期末支払資金残高(11)+(12)		0	0	0	

福祉・介護人材マッチング機能強化事業サービス区分 資金収支計算書

社会福祉法人名 (社福) 青森県社会福祉協議会

0027-0005

(自) 平成31年 4月 1日 (至) 令和 2年 3月31日

福祉・介護人材マッチング機能強化事業

(平成31年度)

(単位: 円)

子会計合算

勘定科目		予算(A)	決算(B)	差異(A)-(B)	備考
事業収入	受託金収入	[9,429,000]	[9,429,000]	[0]	
	都道府県受託金収入 福祉・介護人材マッチング機能強化事業 受託金収入	(9,429,000)	(9,429,000)	(0)	
	事業活動収入計(1)	9,429,000	9,429,000	0	
事業活動支出	人件費支出	[5,009,000]	[4,918,458]	[90,542]	
	職員給料支出 職員給料支出 職員諸手当支出 職員賞与支出 法定福利費支出 事業費支出	(3,733,000) 3,567,000 166,000 595,000 681,000 [3,751,000]	(3,644,843) 3,566,400 78,443 594,400 679,215 [3,843,057]	(88,157) 600 87,557 600 1,785 [△92,057]	
活動による収入	旅費交通費支出 委員等旅費支出 研修研究費支出 役員旅費支出 参加費支出 事務消耗品費支出 印刷製本費支出 通信運搬費支出 会議費支出 広報費支出 業務委託費支出 その他業務委託費支出 手数料支出 賃借料支出 車輛費支出 車輛燃料費支出 租税公課支出 保守料支出 諸謝金支出 返還金支出 県委託費返還金支出	(133,000) 133,000 (118,000) 101,000 17,000 605,000 784,000 272,000 4,000 275,000 (540,000) 540,000 60,000 626,000 (143,000) 143,000 20,000 31,000 140,000 (0) 0	(131,930) 131,930 (116,755) 99,755 17,000 544,195 650,149 237,766 3,344 244,175 (540,000) 540,000 31,644 475,830 (118,000) 118,000 10,000 30,200 130,000 (579,069) 579,069	(1,070) 1,070 (1,245) 1,245 0 60,805 133,851 34,234 656 30,825 (0) 0 28,356 150,170 (25,000) 25,000 10,000 800 10,000 (△579,069) △579,069	
	事務費支出 福利厚生費支出 租税公課支出 事業活動支出計(2)	[597,000] 38,000 559,000 9,357,000	[596,217] 37,217 559,000 9,357,732	[783] 783 0 △732	
	事業活動資金収支差額(3)=(1)-(2)	72,000	71,268	732	
施設整備等による収入	施設整備等収入計(4)	0	0	0	
	施設整備等支出計(5)	0	0	0	
	施設整備等資金収支差額(6)=(4)-(5)	0	0	0	
その他の活動による収入	その他の活動収入計(7)	0	0	0	
	積立資産支出 退職給付引当資産支出 職員共済退職給付引当資産支出	[72,000] (72,000) 72,000	[71,268] (71,268) 71,268	[732] (732) 732	
	その他の活動支出計(8)	72,000	71,268	732	
	その他の活動資金収支差額(9)=(7)-(8)	△72,000	△71,268	△732	
	予備費支出(10)	0			
	当期資金収支差額合計(11)=(3)+(6)+(9)-(10)	0	0	0	
	前期末支払資金残高(12)	0	0	0	
	当期末支払資金残高(11)+(12)	0	0	0	

福祉・介護人材確保対策事業サービス区分 資金収支計算書

社会福祉法人名 (社福) 青森県社会福祉協議会

0027-0015

福祉・介護人材確保対策事業

(自) 平成31年 4月 1日 (至) 令和 2年 3月31日

(平成31年度)

(単位: 円)

子会計合算

勘定科目		予算(A)	決算(B)	差異(A)-(B)	備考
事業収入	受託金収入	[14,753,000]	[14,753,000]	[0]	
	都道府県受託金収入	(14,753,000)	(14,753,000)	(0)	
	潜在的有資格者等再就業促進事業受託金収入	2,563,000	2,563,000	0	
	福祉・介護人材キャリアパス支援事業受託金収入	1,471,000	1,471,000	0	
	福祉・介護人材確保対策事業受託金収入	1,493,000	1,493,000	0	
	福祉・介護人材参入促進事業受託金収入	4,057,000	4,057,000	0	
	福祉・介護人材定着促進事業受託金収入	5,169,000	5,169,000	0	
	事業収入	[2,871,000]	[2,871,000]	[0]	
	参加費収入	2,871,000	2,871,000	0	
	事業活動収入計(1)	17,624,000	17,624,000	0	
活動による収入支出	人件費支出	[3,155,000]	[3,103,114]	[51,886]	
	職員給料支出	(2,485,000)	(2,437,448)	(47,552)	
	職員給料支出	2,380,000	2,377,600	2,400	
	職員諸手当支出	105,000	59,848	45,152	
	職員賞与支出	238,000	237,760	240	
	法定福利費支出	432,000	427,906	4,094	
	事業費支出	[14,075,000]	[14,127,825]	[△52,825]	
	旅費交通費支出	(704,000)	(670,190)	(33,810)	
	役員旅費支出	49,000	48,200	800	
	委員等旅費支出	655,000	621,990	33,010	
	事務消耗品費支出	2,126,000	1,014,816	1,111,184	
	印刷製本費支出	1,459,000	1,441,420	17,580	
	通信運搬費支出	831,000	701,724	129,276	
	会議費支出	21,000	18,400	2,600	
	広報費支出	1,448,000	979,962	468,038	
	手数料支出	140,000	100,460	39,540	
	保険料支出	34,000	17,108	16,892	
	賃借料支出	916,000	804,695	111,305	
	車輛費支出	(19,000)	(19,000)	(0)	
	車輛燃料費支出	19,000	19,000	0	
	租税公課支出	20,000	20,000	0	
	保守料支出	223,000	221,800	1,200	
	諸謝金支出	6,134,000	4,275,060	1,858,940	
	返還金支出	(0)	(3,843,190)	(△3,843,190)	
	県委託費返還金支出	0	3,843,190	△3,843,190	
事務費支出	[346,000]	[345,569]	[431]		
福利厚生費支出	19,000	18,569	431		
租税公課支出	327,000	327,000	0		
事業活動支出計(2)	17,576,000	17,576,508	△508		
事業活動資金収支差額(3)=(1)-(2)	48,000	47,492	508		
施設整備等による収入支出	施設整備等収入計(4)	0	0	0	
	施設整備等支出計(5)	0	0	0	
	施設整備等資金収支差額(6)=(4)-(5)	0	0	0	
その他の活動による収入支出	その他の活動収入計(7)	0	0	0	
	積立資産支出	[48,000]	[47,492]	[508]	
	退職給付引当資産支出	(48,000)	(47,492)	(508)	
	職員共済退職給付引当資産支出	48,000	47,492	508	
その他の活動支出計(8)	48,000	47,492	508		
その他の活動資金収支差額(9)=(7)-(8)	△48,000	△47,492	△508		
予備費支出(10)	0				
当期資金収支差額合計(11)=(3)+(6)+(9)-(10)	0	0	0		

福祉・介護人材確保対策事業サービス区分 資金収支計算書

社会福祉法人名 (社福) 青森県社会福祉協議会

0027-0015

福祉・介護人材確保対策事業

(自) 平成31年 4月 1日 (至) 令和 2年 3月31日

(平成31年度)

(単位: 円)

子会計合算

勘 定 科 目	予 算(A)	決 算(B)	差 異(A)-(B)	備 考
前期末支払資金残高(12)	0	0	0	
当期末支払資金残高(11)+(12)	0	0	0	

三ツ星保育支援センター運営事業サービス区分 資金収支計算書

社会福祉法人名 (社福) 青森県社会福祉協議会

0027-0017

(自) 平成31年 4月 1日 (至) 令和 2年 3月31日

三ツ星保育支援センター運営事業

(平成31年度)

(単位: 円)

子会計合算

勘定科目		予算(A)	決算(B)	差異(A)-(B)	備考
事業収入	受託金収入	[17,771,000]	[17,771,600]	[△600]	
	都道府県受託金収入	(17,771,000)	(17,771,600)	(△600)	
	三ツ星保育支援センター運営事業受託金収入	17,771,000	17,771,600	△600	
事業収入	事業収入	[221,000]	[220,000]	[1,000]	
	参加費収入	221,000	220,000	1,000	
	事業活動収入計(1)	17,992,000	17,991,600	400	
活動支出	人件費支出	[10,285,000]	[10,087,719]	[197,281]	
	職員給料支出	(7,129,000)	(6,936,200)	(192,800)	
	職員給料支出	6,105,000	6,104,800	200	
	職員諸手当支出	1,024,000	831,400	192,600	
	職員賞与支出	1,795,000	1,794,628	372	
	法定福利費支出	1,361,000	1,356,891	4,109	
事業活動支出	事業費支出	[6,202,000]	[6,400,020]	[△198,020]	
	旅費交通費支出	(522,000)	(521,503)	(497)	
	役職員旅費支出	328,000	327,650	350	
	委員等旅費支出	194,000	193,853	147	
	事務消耗品費支出	575,000	454,369	120,631	
	印刷製本費支出	1,134,000	1,132,308	1,692	
	水道光熱費支出	130,000	130,000	0	
	通信運搬費支出	636,000	622,824	13,176	
	会議費支出	73,000	72,170	830	
	広報費支出	752,000	751,000	1,000	
	手数料支出	211,000	176,442	34,558	
	保険料支出	3,000	868	2,132	
	賃借料支出	853,000	848,116	4,884	
	車輛費支出	(35,000)	(35,000)	(0)	
	車輛燃料費支出	35,000	35,000	0	
	租税公課支出	20,000	20,000	0	
	保守料支出	36,000	36,000	0	
	諸謝金支出	1,222,000	1,191,997	30,003	
	返還金支出	(0)	(407,423)	(△407,423)	
	県委託費返還金支出	0	407,423	△407,423	
	事務費支出	[1,098,000]	[1,097,309]	[691]	
	福利厚生費支出	56,000	55,309	691	
	租税公課支出	1,042,000	1,042,000	0	
	事業活動支出計(2)	17,585,000	17,585,048	△48	
	事業活動資金収支差額(3)=(1)-(2)	407,000	406,552	448	
施設整備等による収入	施設整備等収入計(4)	0	0	0	
	施設整備等支出計(5)	0	0	0	
	施設整備等資金収支差額(6)=(4)-(5)	0	0	0	
その他の活動による収入	その他の活動収入計(7)	0	0	0	
	積立資産支出	[96,000]	[95,552]	[448]	
活動による支出	退職給付引当資産支出	(96,000)	(95,552)	(448)	
	職員共済退職給付引当資産支出	96,000	95,552	448	
	拠点区分間繰入金支出	[311,000]	[311,000]	[0]	
	法人運営事業繰入金支出	(311,000)	(311,000)	(0)	
	職員退職手当金積立事業繰入金支出	311,000	311,000	0	
	その他の活動支出計(8)	407,000	406,552	448	
	その他の活動資金収支差額(9)=(7)-(8)	△407,000	△406,552	△448	
	予備費支出(10)	0	0	0	
	当期資金収支差額合計(11)=(3)+(6)+(9)-(10)	0	0	0	
	前期末支払資金残高(12)	0	0	0	
	当期末支払資金残高(11)+(12)	0	0	0	

介護職員初任者研修受講費補助事業サービス区分 資金収支計算書

社会福祉法人名 (社福) 青森県社会福祉協議会

0027-0019

介護職員初任者研修受講費補助事業

(自) 平成31年 4月 1日 (至) 令和 2年 3月31日

(平成31年度)

(単位: 円)

子会計合算

勘定科目		予算(A)	決算(B)	差異(A)-(B)	備考	
事業活動による収入支	収					
		経常経費補助金収入	[8,778,000]	[8,778,000]	[0]	
		都道府県補助金収入	(8,778,000)	(8,778,000)	(0)	
		その他県補助金収入	8,778,000	8,778,000	0	
		事業活動収入計(1)	8,778,000	8,778,000	0	
		支				
		人件費支出	[339,000]	[308,179]	[30,821]	
		非常勤職員給与支出	(297,000)	(267,108)	(29,892)	
		非常勤職員給与支出	277,000	256,620	20,380	
		非常勤職員諸手当支出	20,000	10,488	9,512	
		法定福利費支出	42,000	41,071	929	
		事業費支出	[439,000]	[518,850]	[△79,850]	
		旅費交通費支出	(11,000)	(0)	(11,000)	
		役員旅費支出	11,000	0	11,000	
		事務消耗品費支出	147,000	146,248	752	
		印刷製本費支出	137,000	83,610	53,390	
		通信運搬費支出	54,000	53,160	840	
	広報費支出	25,000	0	25,000		
	手数料支出	65,000	47,832	17,168		
	返還金支出	(0)	(188,000)	(△188,000)		
	県補助金返還金支出	0	188,000	△188,000		
	助成金支出	[8,000,000]	[7,950,971]	[49,029]		
	助成金支出	(8,000,000)	(7,950,971)	(49,029)		
	その他助成金支出	8,000,000	7,950,971	49,029		
	事業活動支出計(2)	8,778,000	8,778,000	0		
	事業活動資金収支差額(3)=(1)-(2)	0	0	0		
施設整備等による収入支	収					
		施設整備等収入計(4)	0	0	0	
	支					
	施設整備等支出計(5)	0	0	0		
	施設整備等資金収支差額(6)=(4)-(5)	0	0	0		
その他の活動による収入支	収					
		その他の活動収入計(7)	0	0	0	
	支					
	その他の活動支出計(8)	0	0	0		
	その他の活動資金収支差額(9)=(7)-(8)	0	0	0		
	予備費支出(10)	0				
	当期資金収支差額合計(11)=(3)+(6)+(9)-(10)	0	0	0		
	前期末支払資金残高(12)	0	0	0		
	当期末支払資金残高(11)+(12)	0	0	0		

介護職員育児支援事業費補助事業サービス区分 資金収支計算書

社会福祉法人名 (社福) 青森県社会福祉協議会

0027-0021

介護職員育児支援事業費補助事業

(自) 平成31年 4月 1日 (至) 令和 2年 3月31日

(平成31年度)

(単位: 円)

子会計合算

勘定科目		予算(A)	決算(B)	差異(A)-(B)	備考
事業活動による収入支	収入				
	受託金収入	[1,213,000]	[1,213,000]	[0]	
	都道府県受託金収入	(1,213,000)	(1,213,000)	(0)	
	その他県受託金収入	1,213,000	1,213,000	0	
	事業活動収入計(1)	1,213,000	1,213,000	0	
	支出				
	人件費支出	[186,000]	[183,650]	[2,350]	
	職員給料支出	(160,000)	(159,138)	(862)	
	職員給料支出	149,000	148,600	400	
	職員諸手当支出	11,000	10,538	462	
	法定福利費支出	26,000	24,512	1,488	
	事業費支出	[181,000]	[909,378]	[△728,378]	
	事務消耗品費支出	57,000	12,800	44,200	
	印刷製本費支出	54,000	18,442	35,558	
	通信運搬費支出	33,000	9,348	23,652	
	手数料支出	13,000	984	12,016	
	賃借料支出	19,000	18,200	800	
	保守料支出	5,000	4,720	280	
	返還金支出	(0)	(844,884)	(△844,884)	
	県委託費返還金支出	0	844,884	△844,884	
事務費支出	[93,000]	[93,000]	[0]		
租税公課支出	93,000	93,000	0		
助成金支出	[750,000]	[24,000]	[726,000]		
助成金支出	(750,000)	(24,000)	(726,000)		
その他助成金支出	750,000	24,000	726,000		
事業活動支出計(2)	1,210,000	1,210,028	△28		
事業活動資金収支差額(3)=(1)-(2)	3,000	2,972	28		
施設整備等による収入支	収入				
	施設整備等収入計(4)	0	0	0	
	支出				
	施設整備等支出計(5)	0	0	0	
施設整備等資金収支差額(6)=(4)-(5)	0	0	0		
その他の活動による収入支	収入				
	その他の活動収入計(7)	0	0	0	
	支出				
	積立資産支出	[3,000]	[2,972]	[28]	
	退職給付引当資産支出	(3,000)	(2,972)	(28)	
	職員共済退職給付引当資産支出	3,000	2,972	28	
その他の活動支出計(8)	3,000	2,972	28		
その他の活動資金収支差額(9)=(7)-(8)	△3,000	△2,972	△28		
予備費支出(10)	0				
当期資金収支差額合計(11)=(3)+(6)+(9)-(10)	0	0	0		
前期末支払資金残高(12)	0	0	0		
当期末支払資金残高(11)+(12)	0	0	0		

放課後児童支援員研修事業サービス区分 資金収支計算書

社会福祉法人名 (社福) 青森県社会福祉協議会

0027-0023

(自) 平成31年 4月 1日 (至) 令和 2年 3月31日

放課後児童支援員研修事業

(平成31年度)

(単位: 円)

子会計合算

勘定科目		予算(A)	決算(B)	差異(A)-(B)	備考	
事業収入	受託金収入	[4,117,000]	[4,117,000]	[0]		
	都道府県受託金収入	(4,117,000)	(4,117,000)	(0)		
	放課後児童支援員認定資格研修事業受託金収入	2,668,000	2,668,000	0		
	放課後児童支援員資質向上研修事業受託金収入	1,449,000	1,449,000	0		
	事業活動収入計(1)	4,117,000	4,117,000	0		
	活動による支出	人件費支出	[1,759,000]	[1,755,538]	[3,462]	
		職員給料支出	(1,230,000)	(1,228,800)	(1,200)	
		職員給料支出	1,190,000	1,188,800	1,200	
		職員諸手当支出	40,000	40,000	0	
		職員賞与支出	298,000	297,200	800	
		法定福利費支出	231,000	229,538	1,462	
		事業費支出	[2,156,000]	[2,159,746]	[△3,746]	
		旅費交通費支出	(198,000)	(196,390)	(1,610)	
		役職員旅費支出	118,000	117,600	400	
		委員等旅費支出	80,000	78,790	1,210	
		研修研究費支出	(64,000)	(63,430)	(570)	
		役職員旅費支出	64,000	63,430	570	
		事務消耗品費支出	650,000	372,314	277,686	
		印刷製本費支出	51,000	50,222	778	
		水道光熱費支出	90,000	90,000	0	
通信運搬費支出		67,000	63,333	3,667		
会議費支出		14,000	13,200	800		
手数料支出		25,000	16,478	8,522		
賃借料支出		618,000	611,050	6,950		
車輻費支出		(12,000)	(12,000)	(0)		
車輻燃料費支出	12,000	12,000	0			
租税公課支出	2,000	1,400	600			
保守料支出	28,000	26,600	1,400			
諸謝金支出	337,000	335,750	1,250			
返還金支出	(0)	(307,579)	(△307,579)			
県委託費返還金支出	0	307,579	△307,579			
事務費支出	[178,000]	[178,000]	[0]			
租税公課支出	178,000	178,000	0			
事業活動支出計(2)	4,093,000	4,093,284	△284			
事業活動資金収支差額(3)=(1)-(2)	24,000	23,716	284			
施設整備等による収支	施設整備等収入計(4)	0	0	0		
	施設整備等支出計(5)	0	0	0		
	施設整備等資金収支差額(6)=(4)-(5)	0	0	0		
その他の活動による収支	その他の活動収入計(7)	0	0	0		
	積立資産支出	[24,000]	[23,716]	[284]		
	退職給付引当資産支出	(24,000)	(23,716)	(284)		
	職員共済退職給付引当資産支出	24,000	23,716	284		
	その他の活動支出計(8)	24,000	23,716	284		
	その他の活動資金収支差額(9)=(7)-(8)	△24,000	△23,716	△284		
予備費支出(10)	0	0	0			
当期資金収支差額合計(11)=(3)+(6)+(9)-(10)	0	0	0			
前期末支払資金残高(12)	0	0	0			
当期末支払資金残高(11)+(12)	0	0	0			

日常生活自立支援事業サービス区分 資金収支計算書

社会福祉法人名 (社福) 青森県社会福祉協議会

0029-0001

(自) 平成31年 4月 1日 (至) 令和 2年 3月31日

日常生活自立支援事業

(平成31年度)

(単位: 円)

子会計合算

勘定科目		予 算(A)	決 算(B)	差 異(A)-(B)	備 考
事業収入	経常経費補助金収入	[68,401,000]	[68,401,000]	[0]	
	都道府県補助金収入	(68,401,000)	(68,401,000)	(0)	
	日常生活自立支援事業費補助金収入	68,401,000	68,401,000	0	
	事業収入	[72,000]	[73,000]	[△1,000]	
	参加費収入	72,000	73,000	△1,000	
	受取利息配当金収入	[1,000]	[264]	[736]	
	受取利息配当金収入	(1,000)	(264)	(736)	
	受取利息配当金収入	1,000	264	736	
	事業活動収入計(1)	68,474,000	68,474,264	△264	
	活動による収入支	人件費支出	[13,848,000]	[13,726,434]	[121,566]
職員給料支出		(9,059,000)	(8,941,571)	(117,429)	
職員給料支出		7,980,000	7,979,200	800	
職員諸手当支出		1,079,000	962,371	116,629	
職員賞与支出		2,934,000	2,933,029	971	
法定福利費支出		1,855,000	1,851,834	3,166	
事業費支出		[55,213,000]	[54,903,648]	[309,352]	
旅費交通費支出		(194,000)	(92,020)	(101,980)	
役職員旅費支出		100,000	50,050	49,950	
委員等旅費支出		94,000	41,970	52,030	
研修研究費支出		(110,000)	(75,535)	(34,465)	
役職員旅費支出		100,000	70,535	29,465	
参加費支出		10,000	5,000	5,000	
事務消耗品費支出		129,000	125,740	3,260	
印刷製本費支出		21,000	20,041	959	
通信運搬費支出		152,000	137,810	14,190	
会議費支出		9,000	8,600	400	
業務委託費支出		(53,968,000)	(53,968,000)	(0)	
日常生活自立支援事業委託費支出		53,968,000	53,968,000	0	
手数料支出		50,000	41,262	8,738	
賃借料支出		202,000	192,390	9,610	
車輛費支出		(9,000)	(9,000)	(0)	
車輛燃料費支出		9,000	9,000	0	
保守料支出		21,000	20,200	800	
会議参加費支出		2,000	2,000	0	
諸謝金支出		346,000	211,050	134,950	
事務費支出	[57,000]	[55,264]	[1,736]		
福利厚生費支出	57,000	55,264	1,736		
事業活動支出計(2)	69,118,000	68,685,346	432,654		
事業活動資金収支差額(3)=(1)-(2)	△644,000	△211,082	△432,918		
施設整備等による収入支	施設整備等収入計(4)	0	0	0	
	施設整備等支出計(5)	0	0	0	
	施設整備等資金収支差額(6)=(4)-(5)	0	0	0	
	その他の活動収入	[1,499,000]	[1,065,088]	[433,912]	
その他の活動による収入支	法人運営事業繰入金収入	(1,499,000)	(1,065,088)	(433,912)	
	法人運営事業繰入金収入	1,499,000	1,065,088	433,912	
	その他の活動収入計(7)	1,499,000	1,065,088	433,912	
	積立資産支出	[132,000]	[131,006]	[994]	
	退職給付引当資産支出	(132,000)	(131,006)	(994)	
	職員共済退職給付引当資産支出	132,000	131,006	994	
	拠点区分間繰入金支出	[723,000]	[723,000]	[0]	
	法人運営事業繰入金支出	(723,000)	(723,000)	(0)	
	職員退職手当金積立事業繰入金支出	723,000	723,000	0	
	その他の活動支出計(8)	855,000	854,006	994	
その他の活動資金収支差額(9)=(7)-(8)	644,000	211,082	432,918		
予備費支出(10)	0	0	0		
当期資金収支差額合計(11)=(3)+(6)+(9)-(10)	0	0	0		
前期末支払資金残高(12)	0	0	0		
当期末支払資金残高(11)+(12)	0	0	0		

成年後見制度関連事業サービス区分 資金収支計算書

社会福祉法人名 (社福) 青森県社会福祉協議会

0029-0003
成年後見制度関連事業

(自) 平成31年 4月 1日 (至) 令和 2年 3月31日
(平成31年度)

(単位: 円)

子会計合算

勘定科目		予算(A)	決算(B)	差異(A)-(B)	備考	
事業活動による収入支	事業収入	[456,000]	[357,000]	[99,000]		
	後見監督業務報酬収入	456,000	357,000	99,000		
	事業活動収入計(1)	456,000	357,000	99,000		
	事業費支出	[499,000]	[286,687]	[212,313]		
	旅費交通費支出	(115,000)	(86,650)	(28,350)		
	役職員旅費支出	15,000	4,350	10,650		
	委員等旅費支出	100,000	82,300	17,700		
	研修研究費支出	(60,000)	(0)	(60,000)		
	役職員旅費支出	50,000	0	50,000		
	参加費支出	10,000	0	10,000		
	事務消耗品費支出	43,000	17,669	25,331		
	通信運搬費支出	51,000	27,512	23,488		
	会議費支出	2,000	1,600	400		
	手数料支出	7,000	3,266	3,734		
その他の活動による収入支	保険料支出	120,000	110,990	9,010		
	賃借料支出	27,000	18,800	8,200		
	租税公課支出	4,000	3,200	800		
	諸謝金支出	70,000	17,000	53,000		
	事務費支出	[8,000]	[8,000]	[0]		
	租税公課支出	8,000	8,000	0		
	事業活動支出計(2)	507,000	294,687	212,313		
	事業活動資金収支差額(3)=(1)-(2)	△51,000	62,313	△113,313		
	施設整備等による収入支	施設整備等収入計(4)	0	0	0	
		施設整備等支出計(5)	0	0	0	
施設整備等資金収支差額(6)=(4)-(5)		0	0	0		
その他の活動による収入支		拠点区分間繰入金収入	[100,000]	[0]	[100,000]	
	基金運営事業繰入金収入	(100,000)	(0)	(100,000)		
	愛の輪基金運営事業繰入金収入	100,000	0	100,000		
	その他の活動収入計(7)	100,000	0	100,000		
	その他の活動支出計(8)	0	0	0		
その他の活動資金収支差額(9)=(7)-(8)	100,000	0	100,000			
予備費支出(10)	0					
当期資金収支差額合計(11)=(3)+(6)+(9)-(10)	49,000	62,313	△13,313			
前期末支払資金残高(12)	1,131,000	1,131,908	△908			
当期末支払資金残高(11)+(12)	1,180,000	1,194,221	△14,221			

福祉サービス苦情解決事業サービス区分 資金収支計算書

社会福祉法人名 (社福) 青森県社会福祉協議会

0031-0001

(自) 平成31年 4月 1日 (至) 令和 2年 3月31日

福祉サービス苦情解決事業

(平成31年度)

(単位: 円)

子会計合算

勘定科目		予 算(A)	決 算(B)	差 異(A)-(B)	備 考
事業収入	経常経費補助金収入	[10,147,000]	[10,147,000]	[0]	
	都道府県補助金収入	(10,147,000)	(10,147,000)	(0)	
	運営適正化委員会事業補助金収入	10,147,000	10,147,000	0	
	事業収入	[1,224,000]	[1,224,000]	[0]	
	参加費収入	1,224,000	1,224,000	0	
	受取利息配当金収入	[1,000]	[50]	[950]	
	受取利息配当金収入	(1,000)	(50)	(950)	
	受取利息配当金収入	1,000	50	950	
	事業活動収入計(1)	11,372,000	11,371,050	950	
	活動による収入支	人件費支出	[9,097,000]	[9,062,729]	[34,271]
職員給料支出		(6,169,000)	(6,138,740)	(30,260)	
職員給料支出		5,500,000	5,499,000	1,000	
職員諸手当支出		669,000	639,740	29,260	
職員賞与支出		1,684,000	1,683,466	534	
法定福利費支出		1,244,000	1,240,523	3,477	
事業費支出		[2,546,000]	[2,378,882]	[167,118]	
旅費交通費支出		(246,000)	(217,745)	(28,255)	
役職員旅費支出		110,000	106,325	3,675	
委員等旅費支出		136,000	111,420	24,580	
研修研究費支出		(205,000)	(202,815)	(2,185)	
役職員旅費支出		150,000	148,140	1,860	
委員等旅費支出		55,000	54,675	325	
事務消耗品費支出		191,000	86,234	104,766	
印刷製本費支出		212,000	210,871	1,129	
通信運搬費支出		313,000	310,832	2,168	
会議費支出		17,000	16,575	425	
業務委託費支出		(120,000)	(120,000)	(0)	
その他業務委託費支出		120,000	120,000	0	
手数料支出		63,000	50,166	12,834	
賃借料支出		434,000	432,060	1,940	
車輛費支出		(10,000)	(9,634)	(366)	
車輛燃料費支出		10,000	9,634	366	
保守料支出	21,000	20,200	800		
会議参加費支出	10,000	10,000	0		
諸謝金支出	704,000	691,750	12,250		
事務費支出	[19,000]	[18,441]	[559]		
福利厚生費支出	19,000	18,441	559		
事業活動支出計(2)	11,662,000	11,460,052	201,948		
事業活動資金収支差額(3)=(1)-(2)	△290,000	△89,002	△200,998		
施設整備等による収入支	施設整備等収入計(4)	0	0	0	
	施設整備等支出計(5)	0	0	0	
	施設整備等資金収支差額(6)=(4)-(5)	0	0	0	
	その他の活動収入	[711,000]	[510,002]	[200,998]	
その他の活動による収入支	法人運営事業繰入金収入	(711,000)	(510,002)	(200,998)	
	法人運営事業繰入金収入	711,000	510,002	200,998	
	その他の活動収入計(7)	711,000	510,002	200,998	
	積立資産支出	[60,000]	[60,000]	[0]	
	退職給付引当資産支出	(60,000)	(60,000)	(0)	
	職員共済退職給付引当資産支出	60,000	60,000	0	
	拠点区分間繰入金支出	[361,000]	[361,000]	[0]	
	法人運営事業繰入金支出	(361,000)	(361,000)	(0)	
	職員退職手当金積立事業繰入金支出	361,000	361,000	0	
	その他の活動支出計(8)	421,000	421,000	0	
その他の活動資金収支差額(9)=(7)-(8)	290,000	89,002	200,998		
予備費支出(10)	0	0	0		
当期資金収支差額合計(11)=(3)+(6)+(9)-(10)	0	0	0		
前期末支払資金残高(12)	0	0	0		
当期末支払資金残高(11)+(12)	0	0	0		

介護実習・普及センター事業サービス区分 資金収支計算書

社会福祉法人名 (社福) 青森県社会福祉協議会

0033-0001

介護実習・普及センター事業

(自) 平成31年 4月 1日 (至) 令和 2年 3月31日

(平成31年度)

(単位: 円)

子会計合算

勘定科目		予 算(A)	決 算(B)	差 異(A)-(B)	備 考
事業収入	経常経費補助金収入	[10,074,000]	[8,772,740]	[1,301,260]	
	都道府県補助金収入	(9,074,000)	(7,957,000)	(1,117,000)	
	その他県補助金収入	9,074,000	7,957,000	1,117,000	
	その他補助金収入	(1,000,000)	(815,740)	(184,260)	
	その他補助金収入	1,000,000	815,740	184,260	
	受託金収入	[1,223,000]	[520,619]	[702,381]	
	都道府県受託金収入	(1,223,000)	(520,619)	(702,381)	
	その他県受託金収入	1,223,000	520,619	702,381	
	事業収入	[2,842,000]	[2,842,000]	[0]	
	参加費収入	2,842,000	2,842,000	0	
	受取利息配当金収入	[1,000]	[137]	[863]	
	受取利息配当金収入	(1,000)	(137)	(863)	
	受取利息配当金収入	1,000	137	863	
	事業活動収入計(1)	14,140,000	12,135,496	2,004,504	
活動に支	人件費支出	[4,791,000]	[4,667,856]	[123,144]	
	職員給料支出	(2,333,000)	(2,285,883)	(47,117)	
	職員給料支出	2,112,000	2,110,500	1,500	
	職員諸手当支出	221,000	175,383	45,617	
	職員賞与支出	298,000	297,200	800	
	非常勤職員給与支出	(1,509,000)	(1,437,990)	(71,010)	
	非常勤職員給与支出	1,266,000	1,223,880	42,120	
	非常勤職員賞与支出	160,000	159,874	126	
	非常勤職員諸手当支出	83,000	54,236	28,764	
	法定福利費支出	651,000	646,783	4,217	
	事業費支出	[5,897,000]	[3,549,746]	[2,347,254]	
	旅費交通費支出	(788,000)	(511,195)	(276,805)	
	役員旅費支出	171,000	52,720	118,280	
	委員等旅費支出	617,000	458,475	158,525	
	研修研究費支出	(130,000)	(119,710)	(10,290)	
	役員旅費支出	113,000	111,710	1,290	
	参加費支出	17,000	8,000	9,000	
	事務消耗品費支出	848,000	120,260	727,740	
	印刷製本費支出	533,000	313,280	219,720	
	水道光熱費支出	87,000	86,900	100	
	通信運搬費支出	620,000	449,052	170,948	
	会議費支出	51,000	35,103	15,897	
	広報費支出	306,000	207,800	98,200	
	手数料支出	399,000	149,169	249,831	
	賃借料支出	1,413,000	945,177	467,823	
	車輛費支出	(8,000)	(8,000)	(0)	
	車輛燃料費支出	8,000	8,000	0	
租税公課支出	1,000	400	600		
諸謝金支出	713,000	603,700	109,300		
事務費支出	[226,000]	[232,268]	[△6,268]		
福利厚生費支出	38,000	36,939	1,061		
租税公課支出	188,000	195,329	△7,329		
助成金支出	[1,854,000]	[1,853,536]	[464]		
助成金支出	(1,854,000)	(1,853,536)	(464)		
その他助成金支出	1,854,000	1,853,536	464		
事業活動支出計(2)	12,768,000	10,303,406	2,464,594		
事業活動資金収支差額(3)=(1)-(2)	1,372,000	1,832,090	△460,090		
施設整備等による収入	施設整備等収入計(4)	0	0	0	
	施設整備等支出計(5)	0	0	0	
	施設整備等資金収支差額(6)=(4)-(5)	0	0	0	
	拠点区分間繰入金収入	[210,000]	[28,388]	[181,612]	
その他の活動収入	法人運営事業繰入金収入	(210,000)	(28,388)	(181,612)	
	法人運営事業繰入金収入	210,000	28,388	181,612	
	その他の活動収入計(7)	210,000	28,388	181,612	

介護実習・普及センター事業サービス区分 資金収支計算書

社会福祉法人名 (社福) 青森県社会福祉協議会

0033-0001

介護実習・普及センター事業

(自) 平成31年 4月 1日 (至) 令和 2年 3月31日

(平成31年度)

(単位: 円)

子会計合算

勘定科目		予算(A)	決算(B)	差異(A)-(B)	備考
に よ る 収 支	積立資産支出	[40,000]	[39,634]	[366]	
	退職給付引当資産支出	(40,000)	(39,634)	(366)	
	職員共済退職給付引当資産支出	40,000	39,634	366	
	拠点区分間繰入金支出	[1,542,000]	[1,542,000]	[0]	
	法人運営事業繰入金支出	(1,542,000)	(1,542,000)	(0)	
	法人運営事業繰入金支出	1,542,000	1,542,000	0	
	その他の活動支出計(8)	1,582,000	1,581,634	366	
その他の活動資金収支差額(9)=(7)-(8)	△1,372,000	△1,553,246	181,246		
予備費支出(10)	0				
当期資金収支差額合計(11)=(3)+(6)+(9)-(10)	0	278,844	△278,844		
前期末支払資金残高(12)		2,480,000	2,480,166	△166	
当期末支払資金残高(11)+(12)		2,480,000	2,759,010	△279,010	

介護啓発・福祉機器普及センター事業サービス区分 資金収支計算書

社会福祉法人名 (社福) 青森県社会福祉協議会

0033-0003

介護啓発・福祉機器普及センター事業

(自) 平成31年 4月 1日 (至) 令和 2年 3月31日

(平成31年度)

(単位: 円)

子会計合算

勘定科目		予算(A)	決算(B)	差異(A)-(B)	備考
事業活動による収入支	受託金収入	[5,817,000]	[5,817,000]	[0]	
	都道府県受託金収入	(5,817,000)	(5,817,000)	(0)	
	介護体験型事業受託金収入	5,817,000	5,817,000	0	
	事業収入	[26,000]	[26,000]	[0]	
	参加費収入	26,000	26,000	0	
	事業活動収入計(1)	5,843,000	5,843,000	0	
	人件費支出	[3,321,000]	[3,292,816]	[28,184]	
	職員給料支出	(2,123,000)	(2,095,946)	(27,054)	
	職員給料支出	2,007,000	2,006,400	600	
	職員諸手当支出	116,000	89,546	26,454	
	職員賞与支出	776,000	775,200	800	
	法定福利費支出	422,000	421,670	330	
	事業費支出	[1,982,000]	[1,962,392]	[19,608]	
	旅費交通費支出	(23,000)	(22,375)	(625)	
	委員等旅費支出	23,000	22,375	625	
	研修研究費支出	(78,000)	(77,820)	(180)	
	役職員旅費支出	77,000	76,820	180	
	参加費支出	1,000	1,000	0	
	事務消耗品費支出	164,000	159,164	4,836	
	印刷製本費支出	38,000	31,113	6,887	
水道光熱費支出	1,028,000	1,027,940	60		
通信運搬費支出	29,000	12,794	16,206		
会議費支出	5,000	4,900	100		
手数料支出	55,000	46,752	8,248		
保険料支出	3,000	0	3,000		
賃借料支出	280,000	279,085	915		
車輛費支出	(20,000)	(20,000)	(0)		
車輛燃料費支出	20,000	20,000	0		
租税公課支出	10,000	10,000	0		
保守料支出	34,000	34,000	0		
諸謝金支出	215,000	197,500	17,500		
返還金支出	(0)	(38,949)	(△38,949)		
県委託費返還金支出	0	38,949	△38,949		
事務費支出	[366,000]	[365,370]	[630]		
福利厚生費支出	19,000	18,370	630		
租税公課支出	347,000	347,000	0		
事業活動支出計(2)	5,669,000	5,620,578	48,422		
事業活動資金収支差額(3)=(1)-(2)	174,000	222,422	△48,422		
施設整備等による収入支	施設整備等収入計(4)	0	0	0	
	施設整備等支出計(5)	0	0	0	
施設整備等資金収支差額(6)=(4)-(5)	0	0	0		
その他の活動による収入支	拠点区分間繰入金収入	[50,000]	[0]	[50,000]	
	法人運営事業繰入金収入	(50,000)	(0)	(50,000)	
	法人運営事業繰入金収入	50,000	0	50,000	
	その他の活動収入計(7)	50,000	0	50,000	
	積立資産支出	[41,000]	[39,422]	[1,578]	
	退職給付引当資産支出	(41,000)	(39,422)	(1,578)	
	職員共済退職給付引当資産支出	41,000	39,422	1,578	
	拠点区分間繰入金支出	[183,000]	[183,000]	[0]	
	法人運営事業繰入金支出	(183,000)	(183,000)	(0)	
	職員退職手当金積立事業繰入金支出	183,000	183,000	0	
その他の活動支出計(8)	224,000	222,422	1,578		
その他の活動資金収支差額(9)=(7)-(8)	△174,000	△222,422	48,422		
予備費支出(10)	0				
当期資金収支差額合計(11)=(3)+(6)+(9)-(10)	0	0	0		
前期末支払資金残高(12)	0	0	0		
当期末支払資金残高(11)+(12)	0	0	0		

第三者評価推進委員会サービス区分 資金収支計算書

社会福祉法人名 (社福) 青森県社会福祉協議会

0035-0001
第三者評価推進委員会

(自) 平成31年 4月 1日 (至) 令和 2年 3月31日
(平成31年度)

(単位: 円)

子会計合算

勘定科目		予算(A)	決算(B)	差異(A)-(B)	備考	
事業収入	事業収入	[429,000]	[425,740]	[3,260]		
	参加費収入	154,000	159,500	△5,500		
	手数料収入	275,000	266,240	8,760		
	受取利息配当金収入	[1,000]	[11]	[989]		
	受取利息配当金収入	(1,000)	(11)	(989)		
	受取利息配当金収入	1,000	11	989		
	事業活動収入計(1)	430,000	425,751	4,249		
	活動に支	人件費支出	[864,000]	[768,572]	[95,428]	
		非常勤職員給与支出	(754,000)	(661,150)	(92,850)	
		非常勤職員給与支出	692,000	634,440	57,560	
非常勤職員諸手当支出		62,000	26,710	35,290		
法定福利費支出		110,000	107,422	2,578		
事業費支出		[761,000]	[810,537]	[△49,537]		
旅費交通費支出		(147,000)	(187,630)	(△40,630)		
役員旅費支出		43,000	64,250	△21,250		
委員等旅費支出		104,000	123,380	△19,380		
事務消耗品費支出		82,000	22,135	59,865		
よる支出	印刷製本費支出	40,000	39,988	12		
	水道光熱費支出	60,000	60,000	0		
	通信運搬費支出	12,000	17,544	△5,544		
	会議費支出	5,000	9,576	△4,576		
	手数料支出	3,000	15,386	△12,386		
	賃借料支出	24,000	61,230	△37,230		
	車輛費支出	(5,000)	(5,000)	(0)		
	車輛燃料費支出	5,000	5,000	0		
	保守料支出	108,000	107,800	200		
	諸謝金支出	275,000	284,248	△9,248		
事業活動支出計(2)	1,625,000	1,579,109	45,891			
事業活動資金収支差額(3)=(1)-(2)	△1,195,000	△1,153,358	△41,642			
施設整備等による収支	施設整備等収入計(4)	0	0	0		
	施設整備等支出計(5)	0	0	0		
	施設整備等資金収支差額(6)=(4)-(5)	0	0	0		
その他の活動による収支	その他の活動収入計(7)	0	0	0		
	拠点区分間繰入金支出	[89,000]	[131,007]	[△42,007]		
	法人運営事業繰入金支出	(89,000)	(131,007)	(△42,007)		
	法人運営事業繰入金支出	89,000	131,007	△42,007		
	その他の活動支出計(8)	89,000	131,007	△42,007		
その他の活動資金収支差額(9)=(7)-(8)	△89,000	△131,007	42,007			
予備費支出(10)	0					
当期資金収支差額合計(11)=(3)+(6)+(9)-(10)	△1,284,000	△1,284,365	365			
前期末支払資金残高(12)	1,284,000	1,284,365	△365			
当期末支払資金残高(11)+(12)	0	0	0			

第三者評価事業サービス区分 資金収支計算書

社会福祉法人名 (社福) 青森県社会福祉協議会

0037-0001
第三者評価事業

(自) 平成31年 4月 1日 (至) 令和 2年 3月31日
(平成31年度)

(単位: 円)

子会計合算

勘定科目		予 算(A)	決 算(B)	差 異(A)-(B)	備 考
事業活動による収入支	収入				
	事業収入	[1,146,000]	[576,900]	[569,100]	
	手数料収入	1,146,000	576,900	569,100	
	事業活動収入計(1)	1,146,000	576,900	569,100	
	支出				
	事業費支出	[982,000]	[734,973]	[247,027]	
	旅費交通費支出	(149,000)	(118,220)	(30,780)	
	役職員旅費支出	93,000	82,620	10,380	
	委員等旅費支出	56,000	35,600	20,400	
	研修研究費支出	(60,000)	(23,380)	(36,620)	
	委員等旅費支出	60,000	23,380	36,620	
	事務消耗品費支出	67,000	19,960	47,040	
	印刷製本費支出	20,000	19,741	259	
	水道光熱費支出	60,000	60,000	0	
	通信運搬費支出	85,000	57,370	27,630	
	手数料支出	88,000	46,302	41,698	
	賃借料支出	52,000	47,000	5,000	
	車輻費支出	(20,000)	(20,000)	(0)	
	車輻燃料費支出	20,000	20,000	0	
	保守料支出	23,000	22,800	200	
会議参加費支出	7,000	2,000	5,000		
諸謝金支出	351,000	298,200	52,800		
助成金支出	[45,000]	[22,000]	[23,000]		
助成金支出	(45,000)	(22,000)	(23,000)		
第三者評価調査者研修参加助成金支出	45,000	22,000	23,000		
事業活動支出計(2)	1,027,000	756,973	270,027		
事業活動資金収支差額(3)=(1)-(2)	119,000	△180,073	299,073		
施設整備等による収入支	収入				
	施設整備等収入計(4)	0	0	0	
	支出				
	施設整備等支出計(5)	0	0	0	
施設整備等資金収支差額(6)=(4)-(5)	0	0	0		
その他の活動による収入支	収入				
	その他の活動収入計(7)	0	0	0	
	拠点区分間繰入金支出	[2,000,000]	[2,000,000]	[0]	
	法人運営事業繰入金支出	(2,000,000)	(2,000,000)	(0)	
	法人運営事業繰入金支出	2,000,000	2,000,000	0	
その他の活動支出計(8)	2,000,000	2,000,000	0		
その他の活動資金収支差額(9)=(7)-(8)	△2,000,000	△2,000,000	0		
予備費支出(10)	0				
当期資金収支差額合計(11)=(3)+(6)+(9)-(10)	△1,881,000	△2,180,073	299,073		
前期末支払資金残高(12)	3,525,000	3,525,837	△837		
当期末支払資金残高(11)+(12)	1,644,000	1,345,764	298,236		

地域密着型外部評価事業サービス区分 資金収支計算書

社会福祉法人名 (社福) 青森県社会福祉協議会

0037-0003

地域密着型外部評価事業

(自) 平成31年 4月 1日 (至) 令和 2年 3月31日

(平成31年度)

(単位: 円)

子会計合算

勘定科目		予算(A)	決算(B)	差異(A)-(B)	備考
事業活動による収入支	事業収入	[5,580,000]	[5,580,000]	[0]	
	手数料収入	5,580,000	5,580,000	0	
	受取利息配当金収入	[1,000]	[106]	[894]	
	受取利息配当金収入	(1,000)	(106)	(894)	
	受取利息配当金収入	1,000	106	894	
	事業活動収入計(1)	5,581,000	5,580,106	894	
	人件費支出	[2,043,000]	[1,947,329]	[95,671]	
	職員給料支出	(1,486,000)	(1,392,292)	(93,708)	
	職員給料支出	1,295,000	1,294,260	740	
	職員諸手当支出	191,000	98,032	92,968	
	職員賞与支出	298,000	297,200	800	
	法定福利費支出	259,000	257,837	1,163	
	事業費支出	[3,558,000]	[3,144,055]	[413,945]	
	旅費交通費支出	(431,000)	(361,300)	(69,700)	
	役職員旅費支出	8,000	0	8,000	
	委員等旅費支出	423,000	361,300	61,700	
	研修研究費支出	(90,000)	(64,510)	(25,490)	
	委員等旅費支出	66,000	40,510	25,490	
	参加費支出	24,000	24,000	0	
	事務消耗品費支出	60,000	42,822	17,178	
印刷製本費支出	78,000	74,762	3,238		
水道光熱費支出	200,000	200,000	0		
通信運搬費支出	548,000	480,469	67,531		
手数料支出	308,000	276,924	31,076		
保険料支出	6,000	5,768	232		
賃借料支出	186,000	180,000	6,000		
車輛費支出	(18,000)	(18,000)	(0)		
車輛燃料費支出	18,000	18,000	0		
保守料支出	56,000	56,000	0		
諸謝金支出	1,577,000	1,383,500	193,500		
事務費支出	[215,000]	[213,870]	[1,130]		
福利厚生費支出	19,000	17,870	1,130		
租税公課支出	196,000	196,000	0		
事業活動支出計(2)	5,816,000	5,305,254	510,746		
事業活動資金収支差額(3)=(1)-(2)	△235,000	274,852	△509,852		
施設整備等による収入支	施設整備等収入計(4)	0	0	0	
	施設整備等支出計(5)	0	0	0	
	施設整備等資金収支差額(6)=(4)-(5)	0	0	0	
その他の活動による収入支	その他の活動収入計(7)	0	0	0	
	積立資産支出	[36,000]	[32,662]	[3,338]	
	退職給付引当資産支出	(36,000)	(32,662)	(3,338)	
	職員共済退職給付引当資産支出	36,000	32,662	3,338	
	拠点区分間繰入金支出	[2,000,000]	[2,000,000]	[0]	
	法人運営事業繰入金支出	(2,000,000)	(2,000,000)	(0)	
	法人運営事業繰入金支出	2,000,000	2,000,000	0	
	その他の活動支出計(8)	2,036,000	2,032,662	3,338	
その他の活動資金収支差額(9)=(7)-(8)	△2,036,000	△2,032,662	△3,338		
予備費支出(10)	0				
当期資金収支差額合計(11)=(3)+(6)+(9)-(10)	△2,271,000	△1,757,810	△513,190		
前期末支払資金残高(12)	5,509,000	5,509,601	△601		
当期末支払資金残高(11)+(12)	3,238,000	3,751,791	△513,791		

介護サービス情報公表センター事業サービス区分 資金収支計算書

社会福祉法人名 (社福) 青森県社会福祉協議会

0039-0001

介護サービス情報公表センター事業

(自) 平成31年 4月 1日 (至) 令和 2年 3月31日

(平成31年度)

(単位: 円)

子会計合算

勘 定 科 目		予 算(A)	決 算(B)	差 異(A)-(B)	備 考
事業活動による収入支	受託金収入	[6,582,000]	[6,582,059]	[△59]	
	都道府県受託金収入	(6,582,000)	(6,582,059)	(△59)	
	その他県受託金収入	6,582,000	6,582,059	△59	
	受取利息配当金収入	[1,000]	[29]	[971]	
	受取利息配当金収入	(1,000)	(29)	(971)	
	受取利息配当金収入	1,000	29	971	
	事業活動収入計(1)	6,583,000	6,582,088	912	
	人件費支出	[4,691,000]	[4,602,528]	[88,472]	
	職員給料支出	(3,092,000)	(3,006,210)	(85,790)	
	職員給料支出	2,779,000	2,778,060	940	
	職員諸手当支出	313,000	228,150	84,850	
	職員賞与支出	943,000	942,224	776	
	法定福利費支出	656,000	654,094	1,906	
	事業費支出	[1,208,000]	[1,207,178]	[822]	
	旅費交通費支出	(79,000)	(67,600)	(11,400)	
	役員旅費支出	8,000	0	8,000	
	委員等旅費支出	71,000	67,600	3,400	
	事務消耗品費支出	284,000	194,071	89,929	
	印刷製本費支出	142,000	139,861	2,139	
	水道光熱費支出	60,000	60,000	0	
通信運搬費支出	438,000	392,238	45,762		
手数料支出	23,000	12,880	10,120		
賃借料支出	60,000	55,030	4,970		
車輛費支出	(9,000)	(9,000)	(0)		
車輛燃料費支出	9,000	9,000	0		
租税公課支出	10,000	10,000	0		
保守料支出	21,000	20,800	200		
諸謝金支出	82,000	81,200	800		
返還金支出	(0)	(164,498)	(△164,498)		
県委託費返還金支出	0	164,498	△164,498		
事務費支出	[500,000]	[499,410]	[590]		
福利厚生費支出	19,000	18,410	590		
租税公課支出	481,000	481,000	0		
事業活動支出計(2)	6,399,000	6,309,116	89,884		
事業活動資金収支差額(3)=(1)-(2)	184,000	272,972	△88,972		
施設整備等による収入支	施設整備等収入計(4)	0	0	0	
	施設整備等支出計(5)	0	0	0	
	施設整備等資金収支差額(6)=(4)-(5)	0	0	0	
	その他の活動による収入支				
その他の活動による収入支	拠点区分間繰入金収入	[89,000]	[0]	[89,000]	
	法人運営事業繰入金収入	(89,000)	(0)	(89,000)	
	法人運営事業繰入金収入	89,000	0	89,000	
	その他の活動収入計(7)	89,000	0	89,000	
	積立資産支出	[51,000]	[50,972]	[28]	
	退職給付引当資産支出	(51,000)	(50,972)	(28)	
	職員共済退職給付引当資産支出	51,000	50,972	28	
	拠点区分間繰入金支出	[222,000]	[222,000]	[0]	
	法人運営事業繰入金支出	(222,000)	(222,000)	(0)	
	職員退職手当金積立事業繰入金支出	222,000	222,000	0	
その他の活動支出計(8)	273,000	272,972	28		
その他の活動資金収支差額(9)=(7)-(8)	△184,000	△272,972	88,972		
予備費支出(10)	0				
当期資金収支差額合計(11)=(3)+(6)+(9)-(10)	0	0	0		
前期末支払資金残高(12)	0	657	△657		
当期末支払資金残高(11)+(12)	0	657	△657		

地域生活定着支援事業サービス区分 資金収支計算書

社会福祉法人名 (社福) 青森県社会福祉協議会

0043-0001
地域生活定着支援事業

(自) 平成31年 4月 1日 (至) 令和 2年 3月31日
(平成31年度)

(単位: 円)

子会計合算

勘定科目		予 算(A)	決 算(B)	差 異(A)-(B)	備 考
事業収入	受託金収入	[16,167,000]	[16,167,000]	[0]	
	都道府県受託金収入	(16,167,000)	(16,167,000)	(0)	
	地域生活定着支援事業受託金収入	16,167,000	16,167,000	0	
	受取利息配当金収入	[1,000]	[47]	[953]	
	受取利息配当金収入	(1,000)	(47)	(953)	
	受取利息配当金収入	1,000	47	953	
事業活動収入計(1)		16,168,000	16,167,047	953	
活動による支出	人件費支出	[14,037,000]	[13,905,491]	[131,509]	
	職員給料支出	(9,533,000)	(9,406,235)	(126,765)	
	職員給料支出	8,166,000	8,165,200	800	
	職員諸手当支出	1,367,000	1,241,035	125,965	
	職員賞与支出	2,607,000	2,606,438	562	
	法定福利費支出	1,897,000	1,892,818	4,182	
	事業費支出	[2,322,000]	[1,974,257]	[347,743]	
	旅費交通費支出	(798,000)	(749,010)	(48,990)	
	役員旅費支出	656,000	619,460	36,540	
	委員等旅費支出	142,000	129,550	12,450	
	研修研究費支出	(396,000)	(282,590)	(113,410)	
	役員旅費支出	390,000	276,590	113,410	
	参加費支出	6,000	6,000	0	
	事務消耗品費支出	118,000	117,862	138	
	印刷製本費支出	69,000	68,071	929	
	水道光熱費支出	20,000	20,000	0	
	通信運搬費支出	72,000	66,164	5,836	
	会議費支出	13,000	10,338	2,662	
	手数料支出	57,000	45,488	11,512	
	賃借料支出	310,000	297,934	12,066	
	車輛費支出	(110,000)	(110,000)	(0)	
	車輛燃料費支出	110,000	110,000	0	
	租税公課支出	20,000	20,000	0	
	保守料支出	43,000	42,800	200	
	諸謝金支出	296,000	144,000	152,000	
	事務費支出	[1,299,000]	[1,298,436]	[564]	
福利厚生費支出	53,000	52,436	564		
租税公課支出	1,216,000	1,216,000	0		
諸会費支出	(30,000)	(30,000)	(0)		
その他会費支出	30,000	30,000	0		
事業活動支出計(2)		17,658,000	17,178,184	479,816	
事業活動資金収支差額(3)=(1)-(2)		△1,490,000	△1,011,137	△478,863	
施設整備等による収支	施設整備等収入計(4)	0	0	0	
	施設整備等支出計(5)	0	0	0	
	施設整備等資金収支差額(6)=(4)-(5)	0	0	0	
	拠点区分間繰入金収入	[1,876,000]	[1,397,435]	[478,565]	
その他の活動による収支	法人運営事業繰入金収入	(1,876,000)	(1,397,435)	(478,565)	
	法人運営事業繰入金収入	1,876,000	1,397,435	478,565	
	その他の活動収入計(7)	1,876,000	1,397,435	478,565	
積立資産による支出	積立資産支出	[135,000]	[135,298]	[△298]	
	退職給付引当資産支出	(135,000)	(135,298)	(△298)	
	職員共済退職給付引当資産支出	135,000	135,298	△298	
	拠点区分間繰入金支出	[251,000]	[251,000]	[0]	
	法人運営事業繰入金支出	(251,000)	(251,000)	(0)	
	職員退職手当金積立事業繰入金支出	251,000	251,000	0	
その他の活動支出計(8)		386,000	386,298	△298	
その他の活動資金収支差額(9)=(7)-(8)		1,490,000	1,011,137	478,863	
予備費支出(10)		0	0	0	
当期資金収支差額合計(11)=(3)+(6)+(9)-(10)		0	0	0	
前期末支払資金残高(12)		0	0	0	
当期末支払資金残高(11)+(12)		0	0	0	

障害者権利擁護センター運営事業サービス区分 資金収支計算書

社会福祉法人名 (社福) 青森県社会福祉協議会

0045-0001

(自) 平成31年 4月 1日 (至) 令和 2年 3月31日

障害者権利擁護センター運営事業

(平成31年度)

(単位: 円)

子会計合算

勘 定 科 目		予 算(A)	決 算(B)	差 異(A)-(B)	備 考	
事業収入	受託金収入	[3,225,000]	[3,225,200]	[△200]		
	都道府県受託金収入	(3,225,000)	(3,225,200)	(△200)		
	障害者権利擁護事業受託金収入	3,225,000	3,225,200	△200		
	受取利息配当金収入	[1,000]	[25]	[975]		
	受取利息配当金収入	(1,000)	(25)	(975)		
	受取利息配当金収入	1,000	25	975		
事業活動収入計(1)		3,226,000	3,225,225	775		
活動支出	人件費支出	[3,404,000]	[3,376,437]	[27,563]		
	職員給料支出	(1,485,000)	(1,460,460)	(24,540)		
	職員給料支出	1,178,000	1,177,800	200		
	職員諸手当支出	307,000	282,660	24,340		
	非常勤職員給与支出	(1,466,000)	(1,464,720)	(1,280)		
	非常勤職員給与支出	1,198,000	1,197,560	440		
	非常勤職員賞与支出	246,000	245,960	40		
	非常勤職員諸手当支出	22,000	21,200	800		
	法定福利費支出	453,000	451,257	1,743		
	事業費支出	[1,610,000]	[1,542,787]	[67,213]		
	旅費交通費支出	(140,000)	(138,375)	(1,625)		
	役員旅費支出	4,000	3,725	275		
	委員等旅費支出	136,000	134,650	1,350		
	研修研究費支出	(342,000)	(341,780)	(220)		
	役員旅費支出	125,000	124,990	10		
	委員等旅費支出	217,000	216,790	210		
	事務消耗品費支出	190,000	173,171	16,829		
	印刷製本費支出	233,000	207,041	25,959		
	水道光熱費支出	60,000	60,000	0		
	通信運搬費支出	246,000	245,680	320		
	会議費支出	14,000	13,670	330		
	手数料支出	30,000	16,124	13,876		
	賃借料支出	180,000	172,980	7,020		
	車輛費支出	(5,000)	(5,000)	(0)		
	車輛燃料費支出	5,000	5,000	0		
	租税公課支出	1,000	1,000	0		
保守料支出	16,000	15,800	200			
諸謝金支出	153,000	152,166	834			
事務費支出	[196,000]	[195,219]	[781]			
福利厚生費支出	16,000	15,219	781			
租税公課支出	180,000	180,000	0			
事業活動支出計(2)		5,210,000	5,114,443	95,557		
事業活動資金収支差額(3)=(1)-(2)		△1,984,000	△1,889,218	△94,782		
施設整備等による収入						
	施設整備等収入計(4)	0	0	0		
	施設整備等支出計(5)	0	0	0		
施設整備等資金収支差額(6)=(4)-(5)		0	0	0		
その他の活動による収入	拠点区分間繰入金収入	[1,996,000]	[1,901,218]	[94,782]		
	法人運営事業繰入金収入	(1,996,000)	(1,901,218)	(94,782)		
	法人運営事業繰入金収入	1,996,000	1,901,218	94,782		
	その他の活動収入計(7)		1,996,000	1,901,218	94,782	
	積立資産支出	[12,000]	[12,000]	[0]		
	退職給付引当資産支出	(12,000)	(12,000)	(0)		
職員共済退職給付引当資産支出	12,000	12,000	0			
その他の活動支出計(8)		12,000	12,000	0		
その他の活動資金収支差額(9)=(7)-(8)		1,984,000	1,889,218	94,782		
予備費支出(10)		0	0	0		
当期資金収支差額合計(11)=(3)+(6)+(9)-(10)		0	0	0		
前期末支払資金残高(12)		0	0	0		
当期末支払資金残高(11)+(12)		0	0	0		

生活困窮者自立相談支援事業サービス区分 資金収支計算書

社会福祉法人名 (社福) 青森県社会福祉協議会

0047-0001

生活困窮者自立相談支援事業

(自) 平成31年 4月 1日 (至) 令和 2年 3月31日

(平成31年度)

(単位: 円)

子会計合算

勘 定 科 目		予 算(A)	決 算(B)	差 異(A)-(B)	備 考	
事業収入	受託金収入	[67,441,000]	[67,441,985]	[△985]		
	都道府県受託金収入	(67,441,000)	(67,441,985)	(△985)		
	生活困窮者自立相談支援事業受託金収入	46,226,000	46,226,513	△513		
	就労準備支援事業受託金収入	21,215,000	21,215,472	△472		
	事業収入	[78,000]	[78,000]	[0]		
	参加費収入	78,000	78,000	0		
	受取利息配当金収入	[1,000]	[132]	[868]		
	受取利息配当金収入	(1,000)	(132)	(868)		
	受取利息配当金収入	1,000	132	868		
	事業活動収入計(1)	67,520,000	67,520,117	△117		
	活動による収入	人件費支出	[43,864,000]	[43,987,057]	[△123,057]	
		職員給料支出	(32,962,000)	(33,099,055)	(△137,055)	
		職員給料支出	28,621,000	28,593,490	27,510	
職員諸手当支出		4,341,000	4,505,565	△164,565		
職員賞与支出		4,905,000	4,904,626	374		
法定福利費支出		5,997,000	5,983,376	13,624		
事業費支出		[17,870,000]	[17,285,527]	[584,473]		
旅費交通費支出		(669,000)	(488,529)	(180,471)		
役職員旅費支出		609,000	443,904	165,096		
委員等旅費支出		60,000	44,625	15,375		
研修研究費支出		(797,000)	(793,610)	(3,390)		
役職員旅費支出		750,000	748,510	1,490		
参加費支出		47,000	45,100	1,900		
事務消耗品費支出		1,847,000	1,785,296	61,704		
印刷製本費支出		523,000	444,372	78,628		
水道光熱費支出		480,000	480,000	0		
燃料費支出		60,000	30,537	29,463		
通信運搬費支出		1,026,000	998,439	27,561		
会議費支出		100,000	42,047	57,953		
業務委託費支出		(6,391,000)	(6,389,318)	(1,682)		
その他業務委託費支出		6,391,000	6,389,318	1,682		
手数料支出		2,318,000	2,301,228	16,772		
保険料支出		320,000	316,190	3,810		
賃借料支出		2,335,000	2,300,121	34,879		
車輛費支出		(291,000)	(290,990)	(10)		
車輛費支出		4,000	3,990	10		
車輛燃料費支出		287,000	287,000	0		
租税公課支出		51,000	50,450	550		
保守料支出		415,000	415,000	0		
会議参加費支出		20,000	0	20,000		
諸謝金支出		227,000	159,400	67,600		
事務費支出		[4,595,000]	[4,591,920]	[3,080]		
福利厚生費支出	303,000	299,920	3,080			
租税公課支出	4,292,000	4,292,000	0			
事業活動支出計(2)	66,329,000	65,864,504	464,496			
事業活動資金収支差額(3)=(1)-(2)	1,191,000	1,655,613	△464,613			
施設整備等による収入	施設整備等収入計(4)	0	0	0		
	固定資産取得支出	[1,008,000]	[991,100]	[16,900]		
	器具及び備品取得支出	1,008,000	991,100	16,900		
	施設整備等支出計(5)	1,008,000	991,100	16,900		
施設整備等資金収支差額(6)=(4)-(5)	△1,008,000	△991,100	△16,900			
その他の活動による収入	拠点区分間繰入金収入	[1,100,000]	[608,877]	[491,123]		
	法人運営事業繰入金収入	(1,100,000)	(608,877)	(491,123)		
	法人運営事業繰入金収入	1,100,000	608,877	491,123		
	その他の活動収入計(7)	1,100,000	608,877	491,123		
施設整備等による支出	積立資産支出	[570,000]	[560,390]	[9,610]		
	退職給付引当資産支出	(570,000)	(560,390)	(9,610)		
	職員共済退職給付引当資産支出	570,000	560,390	9,610		
	拠点区分間繰入金支出	[713,000]	[713,000]	[0]		
	法人運営事業繰入金支出	(713,000)	(713,000)	(0)		
職員退職手当金積立事業繰入金支出	713,000	713,000	0			

生活困窮者自立相談支援事業サービス区分 資金収支計算書

社会福祉法人名 (社福) 青森県社会福祉協議会

0047-0001

生活困窮者自立相談支援事業

(自) 平成31年 4月 1日 (至) 令和 2年 3月31日

(平成31年度)

(単位: 円)

子会計合算

勘 定 科 目	予 算(A)	決 算(B)	差 異(A)-(B)	備 考
その他の活動支出計(8)	1,283,000	1,273,390	9,610	
その他の活動資金収支差額(9)=(7)-(8)	△183,000	△664,513	481,513	
予備費支出(10)	0			
当期資金収支差額合計(11)=(3)+(6)+(9)-(10)	0	0	0	
前期末支払資金残高(12)	0	0	0	
当期末支払資金残高(11)+(12)	0	0	0	

障害福祉サービス等人材育成事業サービス区分 資金収支計算書

社会福祉法人名 (社福) 青森県社会福祉協議会

0048-0001

(自) 平成31年 4月 1日 (至) 令和 2年 3月31日

障害福祉サービス等人材育成事業

(平成31年度)

(単位: 円)

子会計合算

勘 定 科 目		予 算(A)	決 算(B)	差 異(A)-(B)	備 考	
事業収入	受託金収入	[13,700,000]	[13,700,000]	[0]		
	都道府県受託金収入	(13,700,000)	(13,700,000)	(0)		
	障害福祉サービス等人材育成事業受託金収入	13,700,000	13,700,000	0		
	事業収入	[4,379,000]	[4,379,300]	[△300]		
	参加費収入	4,379,000	4,379,300	△300		
	受取利息配当金収入	[1,000]	[102]	[898]		
	受取利息配当金収入	(1,000)	(102)	(898)		
	受取利息配当金収入	1,000	102	898		
	事業活動収入計(1)	18,080,000	18,079,402	598		
	活動による収入	人件費支出	[5,347,000]	[5,341,787]	[5,213]	
		職員給料支出	(4,036,000)	(4,033,194)	(2,806)	
		職員給料支出	3,567,000	3,566,400	600	
		職員諸手当支出	469,000	466,794	2,206	
		職員賞与支出	595,000	594,400	600	
法定福利費支出		716,000	714,193	1,807		
事業費支出		[12,142,000]	[12,108,475]	[33,525]		
旅費交通費支出		(2,959,000)	(2,802,713)	(156,287)		
役員旅費支出		62,000	61,750	250		
委員等旅費支出		2,897,000	2,740,963	156,037		
研修研究費支出		(1,498,000)	(1,496,925)	(1,075)		
役員旅費支出		240,000	239,350	650		
委員等旅費支出		1,215,000	1,214,575	425		
参加費支出		43,000	43,000	0		
事務消耗品費支出		490,000	490,000	0		
印刷製本費支出		1,377,000	1,376,531	469		
通信運搬費支出		258,000	219,157	38,843		
会議費支出		284,000	283,496	504		
支出		手数料支出	180,000	144,060	35,940	
		保険料支出	7,000	6,720	280	
	賃借料支出	2,572,000	2,565,614	6,386		
	租税公課支出	20,000	20,000	0		
	諸謝金支出	2,497,000	2,496,800	200		
	返還金支出	(0)	(206,459)	(△206,459)		
	県委託費返還金支出	0	206,459	△206,459		
	事務費支出	[558,000]	[557,740]	[260]		
	福利厚生費支出	37,000	36,740	260		
	租税公課支出	521,000	521,000	0		
事業活動支出計(2)	18,047,000	18,008,002	38,998			
事業活動資金収支差額(3)=(1)-(2)	33,000	71,400	△38,400			
施設整備等による収入	施設整備等収入計(4)	0	0	0		
	施設整備等による支出	施設整備等支出計(5)	0	0	0	
		施設整備等資金収支差額(6)=(4)-(5)	0	0	0	
		その他の活動による収入	拠点区分間繰入金収入	[39,000]	[0]	[39,000]
法人運営事業繰入金収入	(39,000)		(0)	(39,000)		
法人運営事業繰入金収入	39,000		0	39,000		
その他の活動収入計(7)	39,000		0	39,000		
その他の活動による支出	積立資産支出		[72,000]	[71,298]	[702]	
	退職給付引当資産支出		(72,000)	(71,298)	(702)	
	職員共済退職給付引当資産支出	72,000	71,298	702		
その他の活動支出計(8)	72,000	71,298	702			
その他の活動資金収支差額(9)=(7)-(8)	△33,000	△71,298	38,298			
予備費支出(10)	0	—	—			
当期資金収支差額合計(11)=(3)+(6)+(9)-(10)	0	102	△102			
前期末支払資金残高(12)	0	125	△125			
当期末支払資金残高(11)+(12)	0	227	△227			

民間社会福祉事業職員共済事業サービス区分 資金収支計算書

社会福祉法人名 (社福) 青森県社会福祉協議会

0051-0001

(自) 平成31年 4月 1日 (至) 令和 2年 3月31日

民間社会福祉事業職員共済事業

(平成31年度)

(単位: 円)

子会計合算

勘定科目		予 算(A)	決 算(B)	差 異(A)-(B)	備 考	
事業活動による収入	貸付事業収入	[32,800,000]	[28,642,300]	[4,157,700]		
	償還金収入	(30,000,000)	(28,642,300)	(1,357,700)		
	職員共済貸付金償還金収入	30,000,000	28,642,300	1,357,700		
	貸付金利息収入	(2,800,000)	(0)	(2,800,000)		
	貸付金利息収入	2,800,000	0	2,800,000		
	事業活動収入計(1)	32,800,000	28,642,300	4,157,700		
	事業活動による支出	事業費支出	[3,933,000]	[3,930,000]	[3,000]	
		給付金支出	(3,933,000)	(3,930,000)	(3,000)	
		職員共済福利厚生事業給付金支出	3,933,000	3,930,000	3,000	
		退職共済事業支出	[46,258,000]	[43,199,900]	[3,058,100]	
		事務費支出	(46,258,000)	(43,199,900)	(3,058,100)	
		職員給料支出	11,763,000	11,546,052	216,948	
		職員諸手当支出	2,099,000	1,824,770	274,230	
		職員賞与支出	4,181,000	4,180,304	696	
		非常勤職員給与支出	1,659,000	1,552,031	106,969	
		非常勤職員賞与支出	148,000	147,576	424	
		非常勤職員諸手当支出	111,000	66,178	44,822	
		職員共済退職給付支出	168,000	0	168,000	
		法定福利費支出	2,987,000	2,970,477	16,523	
		福利厚生費支出	127,000	102,580	24,420	
旅費交通費/役員旅費支出		21,000	680	20,320		
旅費交通費/委員等旅費支出		75,000	43,225	31,775		
研修研究費/役員旅費支出		25,000	24,020	980		
事務消耗品費支出		266,000	265,505	495		
印刷製本費支出		398,000	218,685	179,315		
水道光熱費支出		640,000	640,000	0		
通信運搬費支出	1,232,000	1,231,944	56			
会議費支出	20,000	540	19,460			
業務委託費/その他業務委託費支出	16,116,000	14,469,662	1,646,338			
手数料支出	2,176,000	1,881,426	294,574			
賃借料支出	424,000	416,145	7,855			
車輛燃料費支出	35,000	35,000	0			
租税公課支出	3,000	600	2,400			
保守料支出	879,000	877,500	1,500			
諸会費/全国共済連絡協議会会費支出	705,000	705,000	0			
貸付事業支出	[26,000,000]	[28,283,000]	[△2,283,000]			
貸付金支出	(26,000,000)	(28,283,000)	(△2,283,000)			
職員共済貸付金支出	26,000,000	28,283,000	△2,283,000			
支払利息支出	[17,000]	[16,586]	[414]			
支払利息支出	17,000	16,586	414			
事業活動支出計(2)	76,208,000	75,429,486	778,514			
事業活動資金収支差額(3)=(1)-(2)	△43,408,000	△46,787,186	3,379,186			
施設整備等による収入	施設整備等収入計(4)	0	0	0		
	ファイナンス・リース債務の返済支出	[2,098,000]	[2,097,190]	[810]		
	ファイナンス・リース債務の返済支出	2,098,000	2,097,190	810		
	施設整備等支出計(5)	2,098,000	2,097,190	810		
	施設整備等資金収支差額(6)=(4)-(5)	△2,098,000	△2,097,190	△810		
その他の活動による収入	その他の活動による収入	[1,657,442,000]	[1,658,415,528]	[△973,528]		
	退職共済預り金収入	(1,330,540,000)	(1,331,513,776)	(△973,776)		
	第1種共済掛金収入	1,030,000,000	1,022,250,856	7,749,144		
	第2種共済掛金収入	89,380,000	89,380,000	0		
	貸付金利息収入	0	2,699,438	△2,699,438		
	受取利息配当金収入	211,160,000	217,183,482	△6,023,482		
	退職共済事業管理資産取崩収入	(326,902,000)	(326,901,752)	(248)		
	職員共済積立資産取崩収入	326,902,000	326,901,752	248		
	その他の活動収入計(7)	1,657,442,000	1,658,415,528	△973,528		
	活動による支出	積立資産支出	[460,355,000]	[364,332,176]	[96,022,824]	
退職給付引当資産支出		(0)	(167,044)	(△167,044)		
職員共済退職給付引当資産支出		0	167,044	△167,044		
職員共済積立資産支出		(460,355,000)	(364,165,132)	(96,189,868)		
第1種職員共済積立資産支出		460,355,000	364,165,132	96,189,868		
事業区分間繰入金支出	[812,000]	[812,000]	[0]			
社会福祉事業繰入金支出	(812,000)	(812,000)	(0)			

民間社会福祉事業職員共済事業サービス区分 資金収支計算書

社会福祉法人名 (社福) 青森県社会福祉協議会

0051-0001

民間社会福祉事業職員共済事業

(自) 平成31年 4月 1日 (至) 令和 2年 3月31日

(平成31年度)

(単位: 円)

子会計合算

勘 定 科 目		予 算(A)	決 算(B)	差 異(A)-(B)	備 考
る 出 支	職員退職手当金積立事業繰入金支出	812,000	812,000	0	
	その他の活動による支出	[1,236,502,000]	[1,244,370,382]	[△7,868,382]	
	退職共済預り金返還支出	(813,000,000)	(737,164,048)	(75,835,952)	
	第1種共済退会給付金支出	776,000,000	701,415,299	74,584,701	
	第2種共済退会給付金支出	37,000,000	35,748,749	1,251,251	
	退職共済事業管理資産支出	(423,502,000)	(507,206,334)	(△83,704,334)	
	職員共済積立資産支出	423,502,000	507,206,334	△83,704,334	
	その他の活動支出計(8)	1,697,669,000	1,609,514,558	88,154,442	
	その他の活動資金収支差額(9)=(7)-(8)	△40,227,000	48,900,970	△89,127,970	
	予備費支出(10)	0			
当期資金収支差額合計(11)=(3)+(6)+(9)-(10)	△85,733,000	16,594	△85,749,594		
前期末支払資金残高(12)	85,733,000	85,733,683	△683		
当期末支払資金残高(11)+(12)	0	85,750,277	△85,750,277		

介護福祉士修学資金等貸付事業サービス区分 資金収支計算書

社会福祉法人名 (社福) 青森県社会福祉協議会

0053-0001

介護福祉士修学資金等貸付事業

(自) 平成31年 4月 1日 (至) 令和 2年 3月31日

(平成31年度)

(単位: 円)

子会計合算

勘 定 科 目		予 算(A)	決 算(B)	差 異(A)-(B)	備 考
事業活動による収入	貸付事業収入	[6,790,000]	[9,211,818]	[△2,421,818]	
	償還金収入	(6,774,000)	(9,210,718)	(△2,436,718)	
	介護福祉士修学資金等貸付金償還金収入	6,574,000	7,521,978	△947,978	
	介護福祉士実務者研修受講資金償還金収入	200,000	1,548,740	△1,348,740	
	離職介護人材再就職準備金償還金収入	0	140,000	△140,000	
	貸付金利息収入	(16,000)	(1,100)	(14,900)	
	延滞利息収入	14,000	0	14,000	
	介護福祉士実務者研修受講資金延滞利息収入	2,000	1,100	900	
	受取利息配当金収入	[37,000]	[36,555]	[445]	
	受取利息配当金収入	(37,000)	(36,555)	(445)	
受取利息配当金収入	37,000	36,555	445		
事業活動収入計(1)	6,827,000	9,248,373	△2,421,373		
事業活動による支出	人件費支出	[9,509,000]	[9,500,892]	[8,108]	
	職員給料支出	(6,476,000)	(6,470,585)	(5,415)	
	職員給料支出	5,316,000	5,316,000	0	
	職員諸手当支出	1,160,000	1,154,585	5,415	
	職員賞与支出	1,674,000	1,673,520	480	
	法定福利費支出	1,359,000	1,356,787	2,213	
	事業費支出	[2,755,000]	[2,717,729]	[37,271]	
	事務消耗品費支出	124,000	116,784	7,216	
	印刷製本費支出	180,000	178,171	1,829	
	水道光熱費支出	70,000	70,000	0	
	修繕費支出	101,000	100,440	560	
	通信運搬費支出	362,000	361,576	424	
	手数料支出	393,000	376,062	16,938	
	賃借料支出	1,099,000	1,089,136	9,864	
	車輛費支出	(24,000)	(24,000)	(0)	
	車輛燃料費支出	24,000	24,000	0	
	租税公課支出	83,000	83,000	0	
	保守料支出	319,000	318,560	440	
	事務費支出	[34,000]	[33,621]	[379]	
福利厚生費支出	34,000	33,621	379		
貸付事業支出	[56,400,000]	[61,785,047]	[△5,385,047]		
貸付金支出	(56,400,000)	(61,785,047)	(△5,385,047)		
介護福祉士修学資金等貸付金支出	40,200,000	44,524,241	△4,324,241		
介護福祉士実務者研修受講資金貸付金支出	13,000,000	14,260,806	△1,260,806		
離職介護人材再就職準備金貸付金支出	3,200,000	3,000,000	200,000		
事業活動支出計(2)	68,698,000	74,037,289	△5,339,289		
事業活動資金収支差額(3)=(1)-(2)	△61,871,000	△64,788,916	2,917,916		
施設整備等による収入					
	施設整備等収入計(4)	0	0	0	
施設整備等による支出					
	施設整備等支出計(5)	0	0	0	
	施設整備等資金収支差額(6)=(4)-(5)	0	0	0	
その他の活動による収入	貸付資金補助金収入	[4,051,000]	[4,046,543]	[4,457]	
	都道府県補助金収入	(4,051,000)	(4,046,543)	(4,457)	
	介護福祉士修学資金等貸付事業補助金収入	4,051,000	4,046,543	4,457	
	その他の活動収入計(7)	4,051,000	4,046,543	4,457	
その他の活動による支出	積立資産支出	[84,000]	[83,634]	[366]	
	退職給付引当資産支出	(84,000)	(83,634)	(366)	
	職員共済退職給付引当資産支出	84,000	83,634	366	
	事業区分間繰入金支出	[295,000]	[295,000]	[0]	
	社会福祉事業繰入金支出	(295,000)	(295,000)	(0)	
	職員退職手当金積立事業繰入金支出	295,000	295,000	0	
その他の活動支出計(8)	379,000	378,634	366		
その他の活動資金収支差額(9)=(7)-(8)	3,672,000	3,667,909	4,091		
予備費支出(10)	0				

介護福祉士修学資金等貸付事業サービス区分 資金収支計算書

社会福祉法人名 (社福) 青森県社会福祉協議会

0053-0001

介護福祉士修学資金等貸付事業

(自) 平成31年 4月 1日 (至) 令和 2年 3月31日

(平成31年度)

(単位: 円)

子会計合算

勘 定 科 目	予 算(A)	決 算(B)	差 異(A)-(B)	備 考
当期資金収支差額合計(11)=(3)+(6)+(9)-(10)	△58,199,000	△61,121,007	2,922,007	
前期末支払資金残高(12)	339,998,000	339,998,105	△105	
当期末支払資金残高(11)+(12)	281,799,000	278,877,098	2,921,902	

保育士修学資金等貸付事業サービス区分 資金収支計算書

社会福祉法人名 (社福) 青森県社会福祉協議会

0053-0003

保育士修学資金等貸付事業

(自) 平成31年 4月 1日 (至) 令和 2年 3月31日

(平成31年度)

(単位: 円)

子会計合算

勘 定 科 目		予 算(A)	決 算(B)	差 異(A)-(B)	備 考
事業収入	貸付事業収入	[800,000]	[407,100]	[392,900]	
	償還金収入	(800,000)	(400,000)	(400,000)	
	潜在保育士再就職準備金償還金収入	800,000	400,000	400,000	
	貸付金利息収入	(0)	(7,100)	(△7,100)	
	延滞利息収入	0	7,100	△7,100	
	受取利息配当金収入	[2,000]	[1,470]	[530]	
	受取利息配当金収入	(2,000)	(1,470)	(530)	
	受取利息配当金収入	2,000	1,470	530	
	事業活動収入計(1)	802,000	408,570	393,430	
	活動による収入支	人件費支出	[10,235,000]	[10,230,179]	[4,821]
職員給料支出		(6,930,000)	(6,927,953)	(2,047)	
職員給料支出		5,438,000	5,437,200	800	
職員諸手当支出		1,492,000	1,490,753	1,247	
職員賞与支出		1,897,000	1,896,022	978	
法定福利費支出		1,408,000	1,406,204	1,796	
事業費支出		[1,679,000]	[1,661,489]	[17,511]	
事務消耗品費支出		154,000	144,832	9,168	
印刷製本費支出		32,000	31,111	889	
水道光熱費支出		87,000	87,000	0	
通信運搬費支出		183,000	178,414	4,586	
手数料支出		197,000	196,132	868	
賃借料支出		688,000	687,560	440	
車輛費支出		(24,000)	(24,000)	(0)	
車輛燃料費支出		24,000	24,000	0	
租税公課支出		46,000	45,200	800	
保守料支出		268,000	267,240	760	
事務費支出		[37,000]	[36,970]	[30]	
福利厚生費支出		37,000	36,970	30	
貸付事業支出		[26,948,000]	[29,147,800]	[△2,199,800]	
貸付金支出	(26,948,000)	(29,147,800)	(△2,199,800)		
保育士修学資金貸付金支出	21,748,000	23,947,800	△2,199,800		
潜在保育士再就職準備金貸付金支出	5,000,000	5,200,000	△200,000		
預かり支援貸付金支出	200,000	0	200,000		
事業活動支出計(2)	38,899,000	41,076,438	△2,177,438		
事業活動資金収支差額(3)=(1)-(2)	△38,097,000	△40,667,868	2,570,868		
施設整備等による収入支	施設整備等収入計(4)	0	0	0	
	施設整備等支出計(5)	0	0	0	
	施設整備等資金収支差額(6)=(4)-(5)	0	0	0	
	その他の活動による収入支	[10,170,000]	[4,207,146]	[5,962,854]	
その他の活動による収入支	貸付資金補助金収入	[10,135,000]	[4,172,642]	[5,962,358]	
	都道府県補助金収入	(10,135,000)	(4,172,642)	(5,962,358)	
	保育士修学資金貸付事業補助金収入	7,840,000	2,897,925	4,942,075	
	潜在的保育士再就職支援貸付事業補助金収入	1,867,000	897,359	969,641	
	預かり支援貸付事業補助金収入	428,000	377,358	50,642	
	事業区分間繰入金収入	[35,000]	[34,504]	[496]	
	社会福祉事業繰入金収入	(35,000)	(34,504)	(496)	
	法人運営事業繰入金収入	35,000	34,504	496	
	その他の活動収入計(7)	10,170,000	4,207,146	5,962,854	
	積立資産支出	[90,000]	[89,004]	[996]	
退職給付引当資産支出	(90,000)	(89,004)	(996)		
職員共済退職給付引当資産支出	90,000	89,004	996		
事業区分間繰入金支出	[561,000]	[561,000]	[0]		
社会福祉事業繰入金支出	(561,000)	(561,000)	(0)		
職員退職手当金積立事業繰入金支出	561,000	561,000	0		
その他の活動支出計(8)	651,000	650,004	996		
その他の活動資金収支差額(9)=(7)-(8)	9,519,000	3,557,142	5,961,858		
予備費支出(10)	0	—	—		
当期資金収支差額合計(11)=(3)+(6)+(9)-(10)	△28,578,000	△37,110,726	8,532,726		
前期末支払資金残高(12)	193,254,000	193,254,684	△684		
当期末支払資金残高(11)+(12)	164,676,000	156,143,958	8,532,042		

ひとり親家庭高等職業訓練促進資金貸付事業サービス区分 資金収支計算書

社会福祉法人名 (社福) 青森県社会福祉協議会

0053-0005

(自) 平成31年 4月 1日 (至) 令和 2年 3月31日

ひとり親家庭高等職業訓練促進資金貸付事業

(平成31年度)

(単位: 円)

子会計合算

勘定科目		予 算(A)	決 算(B)	差 異(A)-(B)	備 考	
事業活動による収入	受取利息配当金収入	[1,000]	[163]	[837]		
	受取利息配当金収入	(1,000)	(163)	(837)		
	受取利息配当金収入	1,000	163	837		
	事業活動収入計(1)	1,000	163	837		
	事業活動による支出	人件費支出	[1,187,000]	[1,185,478]	[1,522]	
		職員給料支出	(1,033,000)	(1,032,460)	(540)	
		職員給料支出	728,000	727,600	400	
		職員諸手当支出	305,000	304,860	140	
		法定福利費支出	154,000	153,018	982	
		事業費支出	[390,000]	[388,816]	[1,184]	
		事務消耗品費支出	55,050	55,050	0	
		印刷製本費支出	32,000	31,111	889	
		水道光熱費支出	87,000	87,000	0	
		通信運搬費支出	68,750	68,743	7	
		手数料支出	28,600	28,512	88	
		賃借料支出	59,000	59,000	0	
		車輦費支出	(24,000)	(24,000)	(0)	
車輦燃料費支出		24,000	24,000	0		
租税公課支出		3,600	3,600	0		
保守料支出	32,000	31,800	200			
貸付事業支出	[4,200,000]	[3,300,000]	[900,000]			
貸付金支出	(4,200,000)	(3,300,000)	(900,000)			
入学準備金貸付金支出	3,000,000	2,500,000	500,000			
就職準備金支出	1,200,000	800,000	400,000			
事業活動支出計(2)	5,777,000	4,874,294	902,706			
事業活動資金収支差額(3)=(1)-(2)	△5,776,000	△4,874,131	△901,869			
施設整備等による収入	施設整備等収入計(4)	0	0	0		
	施設整備等支出計(5)	0	0	0		
	施設整備等資金収支差額(6)=(4)-(5)	0	0	0		
その他の活動による収入	貸付資金補助金収入	[44,681,000]	[44,099,229]	[581,771]		
	都道府県補助金収入	(44,681,000)	(44,099,229)	(581,771)		
	ひとり親家庭高等職業訓練促進資金貸付事業補助金収入	44,681,000	44,099,229	581,771		
	その他の活動収入計(7)	44,681,000	44,099,229	581,771		
	その他の活動による支出	積立資産支出	[8,000]	[8,000]	[0]	
退職給付引当資産支出		(8,000)	(8,000)	(0)		
職員共済退職給付引当資産支出		8,000	8,000	0		
その他の活動支出計(8)	8,000	8,000	0			
その他の活動資金収支差額(9)=(7)-(8)	44,673,000	44,091,229	581,771			
予備費支出(10)	0					
当期資金収支差額合計(11)=(3)+(6)+(9)-(10)	38,897,000	39,217,098	△320,098			
前期末支払資金残高(12)	16,425,000	16,425,488	△488			
当期末支払資金残高(11)+(12)	55,322,000	55,642,586	△320,586			

法人運営事業拠点区分 事業活動明細書

社会福祉法人名 (社福) 青森県社会福祉協議会

(自) 平成31年 4月 1日 (至) 令和 2年 3月31日
(平成31年度)

(単位: 円)

勘定科目	サービス区分			合計
	法人運営事業	職員退職手当金積立事業	福祉医療機構退職手当 共済事業	
会費収益	[17,660,700]	[0]	[0]	[17,660,700]
一般会費収益	(17,660,700)	(0)	(0)	(17,660,700)
市町村社協会費収益	9,870,700	0	0	9,870,700
施設会費収益	6,410,000	0	0	6,410,000
団体等会費収益	450,000	0	0	450,000
賛助会費収益	930,000	0	0	930,000
分担金収益	[478,000]	[0]	[0]	[478,000]
市町村社協分担金収益	(478,000)	(0)	(0)	(478,000)
地域福祉活動対策資金収益	478,000	0	0	478,000
寄附金収益	[126,433]	[0]	[0]	[126,433]
経常経費寄附金収益	(126,433)	(0)	(0)	(126,433)
一般寄附金収益	126,433	0	0	126,433
受託金収益	[9,983,000]	[0]	[520,500]	[10,503,500]
福祉医療機構受託金収益	(0)	(0)	(520,500)	(520,500)
退職共済事務費収益	0	0	520,500	520,500
各種団体受託金収益	(9,983,000)	(0)	(0)	(9,983,000)
各種団体受託金収益	9,983,000	0	0	9,983,000
事業収益	[12,260,608]	[0]	[0]	[12,260,608]
賃貸料収益	3,983,904	0	0	3,983,904
資料・図書等頒布収益	98,959	0	0	98,959
広告料収益	7,298,000	0	0	7,298,000
手数料収益	629,745	0	0	629,745
ピアノ利用料収益	250,000	0	0	250,000
その他の収益	[1,627,517]	[0]	[0]	[1,627,517]
その他の収益	(1,627,517)	(0)	(0)	(1,627,517)
雑収益	1,627,517	0	0	1,627,517
サービス活動収益計(1)	42,136,258	0	520,500	42,656,758
人件費	[14,824,727]	[8,040,300]	[0]	[22,865,027]
役員報酬	999,600	0	0	999,600
職員給料	(5,753,393)	(0)	(0)	(5,753,393)
職員給料	4,815,400	0	0	4,815,400
職員諸手当	937,993	0	0	937,993
職員賞与	195,900	0	0	195,900
賞与引当金繰入	6,215,396	0	0	6,215,396
非常勤職員給与	(572,771)	(0)	(0)	(572,771)
非常勤職員給与	552,720	0	0	552,720
非常勤職員諸手当	20,051	0	0	20,051
退職給付費用	(465,777)	(8,040,300)	(0)	(8,506,077)
退職給付費用	0	8,040,300	0	8,040,300
職員共済退職給付費用	465,777	0	0	465,777
法定福利費	621,890	0	0	621,890
事業費	[4,728,206]	[0]	[223,596]	[4,951,802]
旅費交通費	(4,461,711)	(0)	(0)	(4,461,711)
役員旅費	4,461,711	0	0	4,461,711
事務消耗品費	51,213	0	39,200	90,413
印刷製本費	0	0	20,327	20,327
水道光熱費	0	0	60,000	60,000
通信運搬費	4,204	0	55,945	60,149
手数料	26,712	0	324	27,036
賃借料	21,040	0	32,000	53,040
車輻費	(0)	(0)	(7,000)	(7,000)
車輻燃料費	0	0	7,000	7,000
保守料	119,958	0	8,800	128,758
冊子等販売原価	43,368	0	0	43,368
事務費	[18,093,231]	[0]	[25,000]	[18,118,231]
福利厚生費	331,348	0	0	331,348
旅費交通費	(1,234,015)	(0)	(0)	(1,234,015)
役員旅費	1,175,840	0	0	1,175,840
委員等旅費	58,175	0	0	58,175
研修研究費	(335,440)	(0)	(0)	(335,440)
役員旅費	310,600	0	0	310,600
参加費	24,840	0	0	24,840
事務消耗品費	1,215,617	0	0	1,215,617
印刷製本費	1,065,600	0	0	1,065,600
水道光熱費	275,700	0	0	275,700
燃料費	12,672	0	0	12,672
修繕費	106,572	0	0	106,572
通信運搬費	1,351,471	0	0	1,351,471
会議費	30,424	0	0	30,424
広報費	54,600	0	0	54,600
業務委託費	(1,654,492)	(0)	(0)	(1,654,492)
その他業務委託費	1,654,492	0	0	1,654,492
手数料	463,806	0	0	463,806
保険料	962,174	0	0	962,174

法人運営事業拠点区分 事業活動明細書

社会福祉法人名 (社福) 青森県社会福祉協議会

(自) 平成31年 4月 1日 (至) 令和 2年 3月31日
(平成31年度)

(単位: 円)

勘定科目	サービス区分			合計	
	法人運営事業	職員退職手当金積立事業	福祉医療機構退職手当 共済事業		
減	賃借料	1,291,785	0	0	1,291,785
	車輻費	(307,272)	(0)	(0)	(307,272)
	車輻費	98,091	0	0	98,091
	車輻燃料費	209,181	0	0	209,181
	租税公課	5,857,044	0	25,000	5,882,044
	保守料	389,578	0	0	389,578
	渉外費	277,480	0	0	277,480
	諸会費	(6,000)	(0)	(0)	(6,000)
	その他会費	6,000	0	0	6,000
	諸謝金	174,700	0	0	174,700
	返還金	(41,400)	(0)	(0)	(41,400)
	県委託費返還金	41,400	0	0	41,400
	雑費	(654,041)	(0)	(0)	(654,041)
	雑費	177,108	0	0	177,108
	長期未収入金充当額	476,933	0	0	476,933
	分担金費用	[1,419,000]	[0]	[0]	[1,419,000]
	分担金費用	(1,419,000)	(0)	(0)	(1,419,000)
	全国社会福祉協議会分担金費用	778,000	0	0	778,000
	ブロック社会福祉協議会分担金費用	40,000	0	0	40,000
	全社協地域福祉推進委員分担金費用	501,000	0	0	501,000
	その他分担金費用	100,000	0	0	100,000
	減価償却費	[4,056,392]	[0]	[0]	[4,056,392]
	減価償却費	(4,056,392)	(0)	(0)	(4,056,392)
	器具及び備品減価償却費	173,395	0	0	173,395
	有形リース資産減価償却費	3,882,997	0	0	3,882,997
	徴収不能引当金繰入	[△126,433]	[0]	[0]	[△126,433]
	徴収不能引当金繰入	△126,433	0	0	△126,433
	サービス活動費用計 (2)	42,995,123	8,040,300	248,596	51,284,019
	サービス活動増減差額 (3)=(1)-(2)	△858,865	△8,040,300	271,904	△8,627,261
サ	受取利息配当金収益	[175,023]	[12,437]	[0]	[187,460]
ー	受取利息配当金収益	(175,023)	(12,437)	(0)	(187,460)
ビ	受取利息配当金収益	175,023	12,437	0	187,460
ス	その他のサービス活動外収益	[193,140]	[0]	[0]	[193,140]
活	雑収益	(193,140)	(0)	(0)	(193,140)
動	雑収益	193,140	0	0	193,140
	サービス活動外収益計 (4)	368,163	12,437	0	380,600
外	支払利息	[100,907]	[0]	[0]	[100,907]
増	支払利息	100,907	0	0	100,907
減	投資有価証券評価損	[2,622,640]	[0]	[0]	[2,622,640]
の	投資有価証券評価損	2,622,640	0	0	2,622,640
部	サービス活動外費用計 (5)	2,723,547	0	0	2,723,547
	サービス活動外増減差額 (6)=(4)-(5)	△2,355,384	12,437	0	△2,342,947
	経常増減差額 (7)=(3)+(6)	△3,214,249	△8,027,863	271,904	△10,970,208

法人運営事業拠点区分 事業活動明細書

社会福祉法人名 (社福) 青森県社会福祉協議会

(自) 平成31年 4月 1日 (至) 令和 2年 3月31日
(平成31年度)

(単位: 円)

勘 定 科 目		内部取引消去	拠点区分合計
サ ー ビ ス	会費収益		[17,660,700]
	一般会費収益		(17,660,700)
	市町村社協会費収益		9,870,700
	施設会費収益		6,410,000
	団体等会費収益		450,000
	賛助会費収益		930,000
	分担金収益		[478,000]
	市町村社協分担金収益		(478,000)
	地域福祉活動対策資金収益		478,000
	寄附金収益		[126,433]
	経常経費寄附金収益		(126,433)
	一般寄附金収益		126,433
	受託金収益		[10,503,500]
	福祉医療機構受託金収益		(520,500)
	退職共済事務費収益		520,500
	各種団体受託金収益		(9,983,000)
	各種団体受託金収益		9,983,000
	事業収益		[12,260,608]
	貸貸料収益		3,983,904
	資料・図書等頒布収益		98,959
広告料収益		7,298,000	
手数料収益		629,745	
ピアノ利用料収益		250,000	
その他の収益		[1,627,517]	
その他の収益		(1,627,517)	
雑収益		1,627,517	
	サービス活動収益計 (1)		42,656,758
ス ト ク 	人件費		[22,865,027]
	役員報酬		999,600
	職員給料		(5,753,393)
	職員給料		4,815,400
	職員諸手当		937,993
	職員賞与		195,900
	賞与引当金繰入		6,215,396
	非常勤職員給与		(572,771)
	非常勤職員給与		552,720
	非常勤職員諸手当		20,051
	退職給付費用		(8,506,077)
	退職給付費用		8,040,300
	職員共済退職給付費用		465,777
	法定福利費		621,890
	事業費		[4,951,802]
	旅費交通費		(4,461,711)
	役職員旅費		4,461,711
	事務消耗品費		90,413
	印刷製本費		20,327
	水道光熱費		60,000
通信運搬費		60,149	
手数料		27,036	
賃借料		53,040	
車輻費		(7,000)	
車輻燃料費		7,000	
保守料		128,758	
冊子等販売原価		43,368	
事務費		[18,118,231]	
福利厚生費		331,348	
旅費交通費		(1,234,015)	
役職員旅費		1,175,840	
委員等旅費		58,175	
研修研究費		(335,440)	
役職員旅費		310,600	
参加費		24,840	
事務消耗品費		1,215,617	
印刷製本費		1,065,600	
水道光熱費		275,700	
燃料費		12,672	
修繕費		106,572	
通信運搬費		1,351,471	
会議費		30,424	
広報費		54,600	
業務委託費		(1,654,492)	
その他業務委託費		1,654,492	
手数料		463,806	
保険料		962,174	
賃借料		1,291,785	

法人運営事業拠点区分 事業活動明細書

社会福祉法人名 (社福) 青森県社会福祉協議会

(自) 平成31年 4月 1日 (至) 令和 2年 3月31日
(平成31年度)

(単位: 円)

勘定科目		内部取引消去	拠点区分合計
減 の 部	車輻費		(307,272)
	車輻費		98,091
	車輻燃料費		209,181
	租税公課		5,882,044
	保守料		389,578
	渉外費		277,480
	諸会費		(6,000)
	その他会費		6,000
	諸謝金		174,700
	返還金		(41,400)
	県委託費返還金		41,400
	雑費		(654,041)
	雑費		177,108
	長期未収入金充当額		476,933
	分担金費用		[1,419,000]
	分担金費用		(1,419,000)
	全国社会福祉協議会分担金費用		778,000
	ブロック社会福祉協議会分担金費用		40,000
	全社協地域福祉推進委員分担金費用		501,000
	その他分担金費用		100,000
	減価償却費		[4,056,392]
	減価償却費		(4,056,392)
	器具及び備品減価償却費		173,395
有形リース資産減価償却費		3,882,997	
徴収不能引当金繰入		[△126,433]	
徴収不能引当金繰入		△126,433	
サービス活動費用計 (2)		51,284,019	
サービス活動増減差額 (3)=(1)-(2)		△8,627,261	
サ ー ビ ス 活 動 外 増 減 の 部	受取利息配当金収益		[187,460]
	受取利息配当金収益		(187,460)
	受取利息配当金収益		187,460
	その他のサービス活動外収益		[193,140]
	雑収益		(193,140)
	雑収益		193,140
	サービス活動外収益計 (4)		380,600
	支払利息		[100,907]
	支払利息		100,907
	投資有価証券評価損		[2,622,640]
投資有価証券評価損		2,622,640	
サービス活動外費用計 (5)		2,723,547	
サービス活動外増減差額 (6)=(4)-(5)		△2,342,947	
経常増減差額 (7)=(3)+(6)		△10,970,208	

企画広報事業拠点区分 事業活動明細書

社会福祉法人名 (社福) 青森県社会福祉協議会

(自) 平成31年 4月 1日 (至) 令和 2年 3月31日
(平成31年度)

(単位: 円)

勘 定 科 目	サ ー ビ ス 区 分				
	総合企画事業	福祉情報提供事業	大会集会等開催事業	社会福祉研修事業	
サ 収	会費収益	[8,960,000]	[0]	[0]	[0]
	一般会費収益	(8,960,000)	(0)	(0)	(0)
	社会貢献活動会費収益	8,960,000	0	0	0
	寄附金収益	[23,000]	[0]	[0]	[0]
	経常経費寄附金収益	(23,000)	(0)	(0)	(0)
	一般寄附金収益	23,000	0	0	0
	受託金収益	[4,582,994]	[0]	[0]	[705,834]
	都道府県受託金収益	(4,582,994)	(0)	(0)	(0)
	その他県受託金収益	4,582,994	0	0	0
	全社協受託金収益	(0)	(0)	(0)	(705,834)
益	全社協受託金収益	0	0	0	705,834
	その他受託金収益	(0)	(0)	(0)	(0)
	その他受託金収益	0	0	0	0
	事業収益	[944,445]	[285,000]	[0]	[5,107,130]
	参加費収益	912,000	0	0	5,041,500
	資料・図書等頒布収益	0	105,000	0	0
	広告料収益	0	180,000	0	0
	手数料収益	0	0	0	65,630
	経済的援助返還金収益	32,445	0	0	0
	サービス活動収益計 (1)	14,510,439	285,000	0	5,812,964
ス 費	人件費	[5,251,104]	[0]	[0]	[0]
	職員給料	(2,017,320)	(0)	(0)	(0)
	職員給料	1,668,400	0	0	0
	職員諸手当	348,920	0	0	0
	職員賞与	980,978	0	0	0
	非常勤職員給与	(1,522,549)	(0)	(0)	(0)
	非常勤職員給与	1,309,420	0	0	0
	非常勤職員賞与	159,874	0	0	0
	非常勤職員諸手当	53,255	0	0	0
	退職給付費用	(20,000)	(0)	(0)	(0)
活 動	職員共済退職給付費用	20,000	0	0	0
	法定福利費	710,257	0	0	0
	事業費	[14,753,135]	[1,448,753]	[4,602]	[2,119,764]
	旅費交通費	(798,895)	(0)	(0)	(20,250)
	役職員旅費	95,170	0	0	7,100
	委員等旅費	703,725	0	0	13,150
	研修研究費	(52,060)	(0)	(0)	(0)
	役職員旅費	48,060	0	0	0
	参加費	4,000	0	0	0
	事務消耗品費	356,237	20,200	0	58,800
増 用	印刷製本費	1,276,260	645,627	0	317,402
	水道光熱費	200,000	23,000	0	100,000
	通信運搬費	862,095	272,104	0	243,744
	会議費	393,918	0	0	6,630
	広報費	30,000	145,962	0	0
	業務委託費	(0)	(86,495)	(0)	(245,000)
	その他業務委託費	0	86,495	0	245,000
	手数料	488,541	5,570	4,602	8,058
	保険料	10,920	0	0	560
	賃借料	954,587	56,930	0	688,820
減 の 部	車輛費	(67,000)	(9,000)	(0)	(9,000)
	車輛燃料費	67,000	9,000	0	9,000
	租税公課	1,600	200	0	0
	保守料	1,382,400	156,400	0	52,000
	諸謝金	1,126,792	0	0	369,500
	給付金	(6,644,830)	(0)	(0)	(0)
	経済的援助給付金	6,644,830	0	0	0
	ワークサポート応援金	107,000	0	0	0
	冊子等販売原価	0	27,265	0	0
	事務費	[326,970]	[0]	[0]	[298,000]
部	福利厚生費	36,970	0	0	0
	租税公課	290,000	0	0	298,000
	助成金費用	[200,000]	[0]	[1,100,000]	[0]
	助成金費用	(200,000)	(0)	(1,100,000)	(0)
	愛の輪レクリエーション教室開催事業助成金費用	0	0	1,100,000	0
	モデル的活動助成金費用	200,000	0	0	0
	減価償却費	[432,000]	[0]	[0]	[23,457]
	減価償却費	(432,000)	(0)	(0)	(23,457)
	器具及び備品減価償却費	0	0	0	23,457
	ソフトウェア償却費	432,000	0	0	0
サービス活動費用計 (2)	20,963,209	1,448,753	1,104,602	2,441,221	
サービス活動増減差額 (3)=(1)-(2)	△6,452,770	△1,163,753	△1,104,602	3,371,743	
サ 収	受取利息配当金収益	[1,206]	[185]	[0]	[0]
	受取利息配当金収益	(1,206)	(185)	(0)	(0)

企画広報事業拠点区分 事業活動明細書

社会福祉法人名 (社福) 青森県社会福祉協議会

(自) 平成31年 4月 1日 (至) 令和 2年 3月31日
(平成31年度)

(単位: 円)

勘定科目	サービス区分				
	総合企画事業	福祉情報提供事業	大会集会等開催事業	社会福祉研修事業	
益	受取利息配当金収益	1,206	185	0	0
活動外増減の部	サービス活動外収益計 (4)	1,206	185	0	0
費用					
	サービス活動外費用計 (5)	0	0	0	0
	サービス活動外増減差額 (6)=(4)-(5)	1,206	185	0	0
	経常増減差額 (7)=(3)+(6)	△6,451,564	△1,163,568	△1,104,602	3,371,743

企画広報事業拠点区分 事業活動明細書

社会福祉法人名 (社福) 青森県社会福祉協議会

(自) 平成31年 4月 1日 (至) 令和 2年 3月31日
(平成31年度)

(単位: 円)

勘定科目	サービス区分		合計	内部取引消去	
	多機関協働モデル事業	包括的支援体制事業			
サ 収	会費収益	[0]	[0]	[8,960,000]	
	一般会費収益	(0)	(0)	(8,960,000)	
	社会貢献活動会費収益	0	0	8,960,000	
	寄附金収益	[0]	[0]	[23,000]	
	経常経費寄附金収益	(0)	(0)	(23,000)	
	一般寄附金収益	0	0	23,000	
	受託金収益	[8,169,929]	[742,214]	[14,200,971]	
	都道府県受託金収益	(0)	(742,214)	(5,325,208)	
	その他県受託金収益	0	742,214	5,325,208	
	全社協受託金収益	(0)	(0)	(705,834)	
	全社協受託金収益	0	0	705,834	
益	その他受託金収益	(8,169,929)	(0)	(8,169,929)	
	その他受託金収益	8,169,929	0	8,169,929	
	事業収益	[0]	[0]	[6,336,575]	
	参加費収益	0	0	5,953,500	
	資料・図書等頒布収益	0	0	105,000	
	広告料収益	0	0	180,000	
	手数料収益	0	0	65,630	
	経済的援助返還金収益	0	0	32,445	
ビ	サービス活動収益計 (1)	8,169,929	742,214	29,520,546	
ス	人件費	[7,143,643]	[452,934]	[12,847,681]	
	職員給料	(4,634,995)	(387,346)	(7,039,661)	
	職員給料	3,987,300	293,400	5,949,100	
	職員諸手当	647,695	93,946	1,090,561	
	職員賞与	1,464,296	0	2,445,274	
	非常勤職員給与	(0)	(0)	(1,522,549)	
	非常勤職員給与	0	0	1,309,420	
	非常勤職員賞与	0	0	159,874	
	非常勤職員諸手当	0	0	53,255	
	退職給付費用	(71,634)	(4,000)	(95,634)	
	職員共済退職給付費用	71,634	4,000	95,634	
	法定福利費	972,718	61,588	1,744,563	
活	事業費	[600,023]	[80,998]	[19,007,275]	
	旅費交通費	(12,620)	(75)	(831,840)	
	役職員旅費	12,620	75	114,965	
	委員等旅費	0	0	716,875	
	研修研究費	(0)	(0)	(52,060)	
	役職員旅費	0	0	48,060	
	参加費	0	0	4,000	
	事務消耗品費	89,900	73,953	599,090	
	印刷製本費	212,400	0	2,451,689	
	水道光熱費	0	0	323,000	
	通信運搬費	57,407	0	1,435,350	
	会議費	0	0	400,548	
	広報費	0	0	175,962	
	業務委託費	(0)	(0)	(331,495)	
	その他業務委託費	0	0	331,495	
	手数料	19,826	990	527,587	
	保険料	0	0	11,480	
	賃借料	207,870	5,980	1,914,187	
	車輛費	(0)	(0)	(85,000)	
	車輛燃料費	0	0	85,000	
	租税公課	0	0	1,800	
	保守料	0	0	1,590,800	
	諸謝金	0	0	1,496,292	
	給付金	(0)	(0)	(6,644,830)	
	経済的援助給付金	0	0	6,644,830	
	ワークサポート応援金	0	0	107,000	
	冊子等販売原価	0	0	27,265	
の	事務費	[680,600]	[40,000]	[1,345,570]	
	福利厚生費	18,600	0	55,570	
	租税公課	662,000	40,000	1,290,000	
	助成金費用	[0]	[0]	[1,300,000]	
	助成金費用	(0)	(0)	(1,300,000)	
	愛の輪レクリエーション教室開催事業助成金費用	0	0	1,100,000	
	成金費用	0	0	200,000	
	モデル的活動助成金費用	0	0	200,000	
部	減価償却費	[71,766]	[3,999]	[531,222]	
	減価償却費	(71,766)	(3,999)	(531,222)	
	器具及び備品減価償却費	71,766	3,999	99,222	
	ソフトウェア償却費	0	0	432,000	
	サービス活動費用計 (2)	8,496,032	577,931	35,031,748	
	サービス活動増減差額 (3)=(1)-(2)	△326,103	164,283	△5,511,202	
サ 収	受取利息配当金収益	[0]	[0]	[1,391]	
減	受取利息配当金収益	(0)	(0)	(1,391)	

企画広報事業拠点区分 事業活動明細書

社会福祉法人名 (社福) 青森県社会福祉協議会

(自) 平成31年 4月 1日 (至) 令和 2年 3月31日
(平成31年度)

(単位: 円)

勘定科目	サービス区分		合計	内部取引消去	
	多機関協働モデル事業	包括的支援体制事業			
益	受取利息配当金収益	0	0	1,391	
活動外増減の部	サービス活動外収益計 (4)	0	0	1,391	
費用					
	サービス活動外費用計 (5)	0	0	0	
	サービス活動外増減差額 (6)=(4)-(5)	0	0	1,391	
	経常増減差額 (7)=(3)+(6)	△326,103	164,283	△5,509,811	

企画広報事業拠点区分 事業活動明細書

社会福祉法人名 (社福) 青森県社会福祉協議会

(自) 平成31年 4月 1日 (至) 令和 2年 3月31日
(平成31年度)

(単位: 円)

勘 定 科 目		拠点区分合計
サ 取	会費収益	[8,960,000]
	一般会費収益	(8,960,000)
	社会貢献活動会費収益	8,960,000
	寄附金収益	[23,000]
	経常経費寄附金収益	(23,000)
	一般寄附金収益	23,000
	受託金収益	[14,200,971]
	都道府県受託金収益	(5,325,208)
	その他県受託金収益	5,325,208
	全社協受託金収益	(705,834)
	全社協受託金収益	705,834
	その他受託金収益	(8,169,929)
	その他受託金収益	8,169,929
 益	事業収益	[6,336,575]
	参加費収益	5,953,500
	資料・図書等頒布収益	105,000
	広告料収益	180,000
	手数料収益	65,630
	経済的援助返還金収益	32,445
	サービス活動収益計 (1)	29,520,546
ス 費	人件費	[12,847,681]
	職員給料	(7,039,661)
	職員給料	5,949,100
	職員諸手当	1,090,561
	職員賞与	2,445,274
	非常勤職員給与	(1,522,549)
	非常勤職員給与	1,309,420
	非常勤職員賞与	159,874
	非常勤職員諸手当	53,255
	退職給付費用	(95,634)
	職員共済退職給付費用	95,634
	法定福利費	1,744,563
	活 動 増 用 の 部	事業費
旅費交通費		(831,840)
役職員旅費		114,965
委員等旅費		716,875
研修研究費		(52,060)
役職員旅費		48,060
参加費		4,000
事務消耗品費		599,090
印刷製本費		2,451,689
水道光熱費		323,000
通信運搬費		1,435,350
会議費		400,548
広報費		175,962
業務委託費	(331,495)	
その他業務委託費	331,495	
手数料	527,587	
保険料	11,480	
賃借料	1,914,187	
車輛費	(85,000)	
車輛燃料費	85,000	
租税公課	1,800	
保守料	1,590,800	
諸謝金	1,496,292	
給付金	(6,644,830)	
経済的援助給付金	6,644,830	
ワークサポート応援金	107,000	
冊子等販売原価	27,265	
事務費	[1,345,570]	
福利厚生費	55,570	
租税公課	1,290,000	
助成金費用	[1,300,000]	
助成金費用	(1,300,000)	
愛の輪レクリエーション教室開催事業助成金費用	1,100,000	
成金費用	200,000	
モデル的活動助成金費用	200,000	
減価償却費	[531,222]	
減価償却費	(531,222)	
器具及び備品減価償却費	99,222	
ソフトウェア償却費	432,000	
サービス活動費用計 (2)	35,031,748	
サービス活動増減差額 (3)=(1)-(2)	△5,511,202	
サ 取	受取利息配当金収益	[1,391]
	受取利息配当金収益	(1,391)

企画広報事業拠点区分 事業活動明細書

社会福祉法人名 (社福) 青森県社会福祉協議会

(自) 平成31年 4月 1日 (至) 令和 2年 3月31日
(平成31年度)

(単位: 円)

勘 定 科 目		拠点区分合計
ピ ス 活 動 外 増 減 の 部	益	
	受取利息配当金収益	1,391
	サービス活動外収益計 (4)	1,391
	費	
	サービス活動外費用計 (5)	0
	サービス活動外増減差額 (6)=(4)-(5)	1,391
	経常増減差額 (7)=(3)+(6)	△5,509,811

連絡調整事業拠点区分 事業活動明細書

社会福祉法人名 (社福) 青森県社会福祉協議会

(自) 平成31年 4月 1日 (至) 令和 2年 3月31日
(平成31年度)

(単位: 円)

勘定科目	サービス区分		合計	内部取引消去	
	教員志願者介護等体験事業	被災者支援体制強化事業			
サービス収入	受託金収益	[0]	[915,000]	[915,000]	
	都道府県受託金収益 その他県受託金収益	(0)	(915,000)	(915,000)	
サービス費用	事業収益	[3,430,000]	[0]	[3,430,000]	
	参加費収益	3,430,000	0	3,430,000	
	サービス活動収益計 (1)	3,430,000	915,000	4,345,000	
サービス活動増減の部	人件費	[0]	[951,870]	[951,870]	
	非常勤職員給与	(0)	(811,537)	(811,537)	
	非常勤職員給与	0	671,160	671,160	
	非常勤職員賞与	0	122,980	122,980	
	非常勤職員諸手当	0	17,397	17,397	
	法定福利費	0	140,333	140,333	
	事業費	[840,118]	[38,453]	[878,571]	
	事務消耗品費	19,600	36,509	56,109	
	印刷製本費	22,654	0	22,654	
	水道光熱費	260,000	0	260,000	
	通信運搬費	191,158	0	191,158	
	業務委託費	(87,780)	(0)	(87,780)	
	その他業務委託費	87,780	0	87,780	
	手数料	50,086	1,944	52,030	
	賃借料	45,240	0	45,240	
	保守料	163,600	0	163,600	
	事務費	[0]	[77,000]	[77,000]	
	租税公課	0	77,000	77,000	
	助成金費用	[1,675,000]	[0]	[1,675,000]	
	助成金費用	(1,675,000)	(0)	(1,675,000)	
	介護等体験事業助成金費用	1,675,000	0	1,675,000	
	サービス活動費用計 (2)	2,515,118	1,067,323	3,582,441	
	サービス活動増減差額 (3)=(1)-(2)	914,882	△152,323	762,559	
サービス活動外増減の部	サービス収入	[64]	[0]	[64]	
	受取利息配当金収益	(64)	(0)	(64)	
	受取利息配当金収益	64	0	64	
	サービス活動外収益計 (4)	64	0	64	
	サービス活動外費用計 (5)	0	0	0	
	サービス活動外増減差額 (6)=(4)-(5)	64	0	64	
	経常増減差額 (7)=(3)+(6)	914,946	△152,323	762,623	

連絡調整事業拠点区分 事業活動明細書

社会福祉法人名 (社福) 青森県社会福祉協議会

(自) 平成31年 4月 1日 (至) 令和 2年 3月31日
(平成31年度)

(単位:円)

勘 定 科 目		拠点区分合計	
サ ー ビ ス 活 動 増 減 の 部	収	受託金収益	[915,000]
	益	都道府県受託金収益	(915,000)
		その他県受託金収益	915,000
	事業収益	参加費収益	[3,430,000]
		サービス活動収益計 (1)	4,345,000
	費	人件費	[951,870]
		非常勤職員給与	(811,537)
		非常勤職員給与	671,160
		非常勤職員賞与	122,980
		非常勤職員諸手当	17,397
		法定福利費	140,333
		事業費	[878,571]
		事務消耗品費	56,109
		印刷製本費	22,654
		水道光熱費	260,000
		通信運搬費	191,158
		業務委託費	(87,780)
		その他業務委託費	87,780
		手数料	52,030
賃借料		45,240	
保守料		163,600	
事務費		[77,000]	
租税公課		77,000	
助成金費用		[1,675,000]	
助成金費用	(1,675,000)		
介護等体験事業助成金費用	1,675,000		
サービス活動費用計 (2)	3,582,441		
サービス活動増減差額 (3)=(1)-(2)		762,559	
サ ー ビ ス 活 動 外 増 減 の 部	収	受取利息配当金収益	[64]
	益	受取利息配当金収益	(64)
		受取利息配当金収益	64
	サービス活動外収益計 (4)		64
	費		
サービス活動外費用計 (5)		0	
サービス活動外増減差額 (6)=(4)-(5)		64	
経常増減差額 (7)=(3)+(6)		762,623	

助成事業拠点区分 事業活動明細書

社会福祉法人名 (社福) 青森県社会福祉協議会

(自) 平成31年 4月 1日 (至) 令和 2年 3月31日
(平成31年度)

(単位: 円)

勘 定 科 目	サービス区分	合 計	内部取引消去	拠点区分合計	
	青森県善意銀行運営事業				
サービス活動増減の部	収				
	益				
		寄附金収益	[1,352,902]	[1,352,902]	[1,352,902]
		預託金収益	(1,352,902)	(1,352,902)	(1,352,902)
		指定預託金収益	1,352,902	1,352,902	1,352,902
		サービス活動収益計 (1)	1,352,902	1,352,902	1,352,902
	費	事業費	[1,414,020]	[1,414,020]	[1,414,020]
		旅費交通費	(2,315)	(2,315)	(2,315)
		役職員旅費	2,315	2,315	2,315
		事務消耗品費	18,132	18,132	18,132
	通信運搬費	9,330	9,330	9,330	
	手数料	14,156	14,156	14,156	
	賃借料	17,185	17,185	17,185	
	払出金	(1,352,902)	(1,352,902)	(1,352,902)	
	指定払出金	1,352,902	1,352,902	1,352,902	
	サービス活動費用計 (2)	1,414,020	1,414,020	1,414,020	
	サービス活動増減差額 (3)=(1)-(2)	△61,118	△61,118	△61,118	
サービス活動外増減の部	収				
	益				
		受取利息配当金収益	[1,220]	[1,220]	[1,220]
		受取利息配当金収益	(1,220)	(1,220)	(1,220)
		受取利息配当金収益	1,220	1,220	1,220
		サービス活動外収益計 (4)	1,220	1,220	1,220
費					
	サービス活動外費用計 (5)	0	0	0	
	サービス活動外増減差額 (6)=(4)-(5)	1,220	1,220	1,220	
	経常増減差額 (7)=(3)+(6)	△59,898	△59,898	△59,898	

住民参加支援事業拠点区分 事業活動明細書

社会福祉法人名 (社福) 青森県社会福祉協議会

(自) 平成31年 4月 1日 (至) 令和 2年 3月31日
(平成31年度)

(単位: 円)

勘定科目	サービス区分	合計	内部取引消去	拠点区分合計
	福祉ネットワークづくり事業			
収益	会費収益	[20,313,500]	[20,313,500]	[20,313,500]
	一般会費収益	(20,313,500)	(20,313,500)	(20,313,500)
収益	特別会員会費収益	20,313,500	20,313,500	20,313,500
	事業収益	[606,000]	[606,000]	[606,000]
サービス活動収益計 (1)	貸貸料収益	606,000	606,000	606,000
	サービス活動収益計 (1)	20,919,500	20,919,500	20,919,500
費用	人件費	[10,146,670]	[10,146,670]	[10,146,670]
	非常勤職員給与	(9,822,058)	(9,822,058)	(9,822,058)
費用	非常勤職員給与	1,167,844	1,167,844	1,167,844
	非常勤職員賞与	159,874	159,874	159,874
費用	安心電話相談員給与	8,400,680	8,400,680	8,400,680
	非常勤職員諸手当	93,660	93,660	93,660
費用	法定福利費	324,612	324,612	324,612
	事業費	[4,665,152]	[4,665,152]	[4,665,152]
費用	旅費交通費	(7,440)	(7,440)	(7,440)
	役職員旅費	7,440	7,440	7,440
費用	研修研究費	(9,900)	(9,900)	(9,900)
	参加費	9,900	9,900	9,900
費用	事務消耗品費	138,385	138,385	138,385
	印刷製本費	144,654	144,654	144,654
費用	水道光熱費	300,000	300,000	300,000
	通信運搬費	965,701	965,701	965,701
費用	手数料	327,552	327,552	327,552
	賃借料	679,230	679,230	679,230
費用	車輛費	(45,000)	(45,000)	(45,000)
	車輛燃料費	45,000	45,000	45,000
費用	租税公課	600	600	600
	保守料	2,046,690	2,046,690	2,046,690
費用	事務費	[18,370]	[18,370]	[18,370]
	福利厚生費	18,370	18,370	18,370
費用	助成金費用	[9,533,000]	[9,533,000]	[9,533,000]
	助成金費用	(9,533,000)	(9,533,000)	(9,533,000)
費用	福祉安心電話交付金費用	9,533,000	9,533,000	9,533,000
	減価償却費	[1,779,592]	[1,779,592]	[1,779,592]
費用	減価償却費	(1,779,592)	(1,779,592)	(1,779,592)
	器具及び備品減価償却費	356,400	356,400	356,400
費用	有形リース資産減価償却費	1,423,192	1,423,192	1,423,192
	サービス活動費用計 (2)	26,142,784	26,142,784	26,142,784
サービスの増減差額 (3)=(1)-(2)	△5,223,284	△5,223,284		△5,223,284
収益	受取利息配当金収益	[384]	[384]	[384]
	受取利息配当金収益	(384)	(384)	(384)
収益	受取利息配当金収益	384	384	384
	サービス活動外収益計 (4)	384	384	384
費用	支払利息	[199,400]	[199,400]	[199,400]
	支払利息	199,400	199,400	199,400
費用	サービス活動外費用計 (5)	199,400	199,400	199,400
	サービス活動外増減差額 (6)=(4)-(5)	△199,016	△199,016	
経常増減差額 (7)=(3)+(6)	△5,422,300	△5,422,300		△5,422,300

社会福祉事業従事者研修事業拠点区分 事業活動明細書

社会福祉法人名 (社福) 青森県社会福祉協議会

(自) 平成31年 4月 1日 (至) 令和 2年 3月31日
(平成31年度)

(単位: 円)

勘 定 科 目		サービス区分		合 計	内部取引消去	拠点区分合計	
		介護福祉支援事業					
サ	取	受託金収益	[4,041,852]	[4,041,852]		[4,041,852]	
	益	都道府県受託金収益	(4,041,852)	(4,041,852)		(4,041,852)	
		その他県受託金収益	4,041,852	4,041,852		4,041,852	
		事業収益	[10,448,100]	[10,448,100]		[10,448,100]	
		参加費収益	10,448,100	10,448,100		10,448,100	
		サービス活動収益計 (1)	14,489,952	14,489,952		14,489,952	
ビ	ス	人件費	[8,055,394]	[8,055,394]		[8,055,394]	
		職員給料	(5,571,702)	(5,571,702)		(5,571,702)	
		職員給料	4,781,900	4,781,900		4,781,900	
		職員諸手当	789,802	789,802		789,802	
		職員賞与	1,278,178	1,278,178		1,278,178	
		非常勤職員給与	(17,776)	(17,776)		(17,776)	
		非常勤職員諸手当	17,776	17,776		17,776	
		退職給付費用	(68,452)	(68,452)		(68,452)	
		職員共済退職給付費用	68,452	68,452		68,452	
		法定福利費	1,119,286	1,119,286		1,119,286	
		事業費	[5,883,446]	[5,883,446]		[5,883,446]	
		旅費交通費	(448,545)	(448,545)		(448,545)	
		役員旅費	448,545	448,545		448,545	
		事務消耗品費	98,288	98,288		98,288	
		印刷製本費	610,861	610,861		610,861	
		水道光熱費	180,000	180,000		180,000	
		通信運搬費	486,506	486,506		486,506	
		広報費	412,560	412,560		412,560	
		業務委託費	(490,310)	(490,310)		(490,310)	
		その他業務委託費	490,310	490,310		490,310	
		手数料	1,948,655	1,948,655		1,948,655	
		保険料	510	510		510	
		賃借料	947,811	947,811		947,811	
		車輻費	(34,000)	(34,000)		(34,000)	
		車輻燃料費	34,000	34,000		34,000	
		租税公課	600	600		600	
		保守料	72,000	72,000		72,000	
諸謝金	152,800	152,800		152,800			
事務費	[223,247]	[223,247]		[223,247]			
福利厚生費	36,970	36,970		36,970			
租税公課	186,277	186,277		186,277			
減価償却費	[90,809]	[90,809]		[90,809]			
減価償却費	(90,809)	(90,809)		(90,809)			
器具及び備品減価償却費	4,841	4,841		4,841			
ソフトウェア償却費	85,968	85,968		85,968			
		サービス活動費用計 (2)	14,252,896	14,252,896		14,252,896	
		サービス活動増減差額 (3)=(1)-(2)	237,056	237,056		237,056	
サ	ビ	取	[135]	[135]		[135]	
		益	受取利息配当金収益	(135)	(135)		(135)
			受取利息配当金収益	135	135		135
			サービス活動外収益計 (4)	135	135		135
				サービス活動外費用計 (5)	0	0	
		サービス活動外増減差額 (6)=(4)-(5)	135	135		135	
		経常増減差額 (7)=(3)+(6)	237,191	237,191		237,191	

経営指導事業拠点区分 事業活動明細書

社会福祉法人名 (社福) 青森県社会福祉協議会

(自) 平成31年 4月 1日 (至) 令和 2年 3月31日
(平成31年度)

(単位:円)

勘定科目	サービス区分		合計	内部取引消去	
	福祉施設経営指導事業	災害福祉広域支援事業			
サ ー ビ ス 活 動 増 減 の 部	受託金収益	[0]	[1,355,000]	[1,355,000]	
	都道府県受託金収益	(0)	(1,355,000)	(1,355,000)	
	その他県受託金収益	0	1,355,000	1,355,000	
	事業収益	[1,625,000]	[0]	[1,625,000]	
	参加費収益	1,625,000	0	1,625,000	
	その他の収益	[0]	[31,440]	[31,440]	
	その他の収益	(0)	(31,440)	(31,440)	
	雑収益	0	31,440	31,440	
	サービス活動収益計 (1)	1,625,000	1,386,440	3,011,440	
	サ ー ビ ス 活 動 増 減 の 部	人件費	[0]	[296,100]	[296,100]
非常勤職員給与		(0)	(296,100)	(296,100)	
非常勤職員給与		0	296,100	296,100	
事業費		[1,041,280]	[1,128,870]	[2,170,150]	
旅費交通費		(136,620)	(305,820)	(442,440)	
役員旅費		0	30,760	30,760	
委員等旅費		136,620	275,060	411,680	
研修研究費		(0)	(48,000)	(48,000)	
役員旅費		0	48,000	48,000	
事務消耗品費		37,962	3,564	41,526	
印刷製本費		107,315	0	107,315	
通信運搬費		225,970	85,356	311,326	
会議費		2,880	25,320	28,200	
業務委託費		(4,320)	(0)	(4,320)	
その他業務委託費		4,320	0	4,320	
手数料		4,798	10,770	15,568	
賃借料		210,415	74,540	284,955	
諸謝金		311,000	575,500	886,500	
事務費		[43,000]	[26,000]	[69,000]	
租税公課		43,000	26,000	69,000	
減価償却費	[0]	[249,480]	[249,480]		
減価償却費	(0)	(249,480)	(249,480)		
器具及び備品減価償却費	0	249,480	249,480		
(国庫補助金等特別積立金取崩額)	[0]	[△249,480]	[△249,480]		
(国庫補助金等特別積立金取崩額)	(0)	(△249,480)	(△249,480)		
(国庫補助金等特別積立金取崩額)	0	△249,480	△249,480		
サービス活動費用計 (2)	1,084,280	1,450,970	2,535,250		
サービス活動増減差額 (3)=(1)-(2)	540,720	△64,530	476,190		
サ ー ビ ス 活 動 外 増 減 の 部	受取利息配当金収益	[8]	[0]	[8]	
	受取利息配当金収益	(8)	(0)	(8)	
	受取利息配当金収益	8	0	8	
	サービス活動外収益計 (4)	8	0	8	
サ ー ビ ス 活 動 外 増 減 の 部	費用				
	サービス活動外費用計 (5)	0	0	0	
	サービス活動外増減差額 (6)=(4)-(5)	8	0	8	
経常増減差額 (7)=(3)+(6)	540,728	△64,530	476,198		

経営指導事業拠点区分 事業活動明細書

社会福祉法人名 (社福) 青森県社会福祉協議会

(自) 平成31年 4月 1日 (至) 令和 2年 3月31日
(平成31年度)

(単位:円)

勘 定 科 目		拠点区分合計	
サ ー ビ ス 活 動 増 減 の 部	収		
		受託金収益	[1,355,000]
		都道府県受託金収益	(1,355,000)
		其他県受託金収益	1,355,000
		事業収益	[1,625,000]
		参加費収益	1,625,000
		その他の収益	[31,440]
		其他の収益	(31,440)
		雑収益	31,440
		サービス活動収益計 (1)	3,011,440
ビ ス 活 動 増 減 の 部	費		
		人件費	[296,100]
		非常勤職員給与	(296,100)
		非常勤職員給与	296,100
		事業費	[2,170,150]
		旅費交通費	(442,440)
		役職員旅費	30,760
		委員等旅費	411,680
		研修研究費	(48,000)
		役職員旅費	48,000
		事務消耗品費	41,526
		印刷製本費	107,315
		通信運搬費	311,326
		会議費	28,200
		業務委託費	(4,320)
		其他業務委託費	4,320
		手数料	15,568
		賃借料	284,955
		諸謝金	886,500
		事務費	[69,000]
		租税公課	69,000
		減価償却費	[249,480]
		減価償却費	(249,480)
	器具及び備品減価償却費	249,480	
	(国庫補助金等特別積立金取崩額)	[△249,480]	
	(国庫補助金等特別積立金取崩額)	(△249,480)	
	(国庫補助金等特別積立金取崩額)	△249,480	
	サービス活動費用計 (2)	2,535,250	
	サービス活動増減差額 (3)=(1)-(2)	476,190	
サ ー ビ ス 活 動 外 増 減 の 部	収		
		受取利息配当金収益	[8]
		受取利息配当金収益	(8)
		受取利息配当金収益	8
		サービス活動外収益計 (4)	8
サ ー ビ ス 活 動 外 増 減 の 部	費		
		サービス活動外費用計 (5)	0
		サービス活動外増減差額 (6)=(4)-(5)	8
	経常増減差額 (7)=(3)+(6)	476,198	

市町村社協総合支援事業拠点区分 事業活動明細書

社会福祉法人名 (社福) 青森県社会福祉協議会

(自) 平成31年 4月 1日 (至) 令和 2年 3月31日
(平成31年度)

(単位: 円)

勘定科目	サービス区分	合計	内部取引消去	拠点区分合計	
	市町村社協活動支援事業				
サ 益	収 経常経費補助金収益	[17,291,000]	[17,291,000]	[17,291,000]	
	都道府県補助金収益	(17,291,000)	(17,291,000)	(17,291,000)	
	福祉活動指導員設置費補助金収益	17,291,000	17,291,000	17,291,000	
	事業収益	[69,000]	[69,000]	[69,000]	
	参加費収益	69,000	69,000	69,000	
	サービス活動収益計 (1)	17,360,000	17,360,000	17,360,000	
ビ ス 活 動 増 減 の 部	費 人件費	[21,040,915]	[21,040,915]	[21,040,915]	
	職員給料	(13,964,650)	(13,964,650)	(13,964,650)	
	職員給料	11,440,400	11,440,400	11,440,400	
	職員諸手当	2,524,250	2,524,250	2,524,250	
	職員賞与	4,069,053	4,069,053	4,069,053	
	退職給付費用	(181,496)	(181,496)	(181,496)	
	職員共済退職給付費用	181,496	181,496	181,496	
	法定福利費	2,825,716	2,825,716	2,825,716	
	事業費	[878,186]	[878,186]	[878,186]	
	旅費交通費	(59,875)	(59,875)	(59,875)	
	役職員旅費	49,700	49,700	49,700	
	委員等旅費	10,175	10,175	10,175	
	研修研究費	(46,070)	(46,070)	(46,070)	
	役職員旅費	39,070	39,070	39,070	
	参加費	7,000	7,000	7,000	
	事務消耗品費	31,672	31,672	31,672	
	印刷製本費	258,857	258,857	258,857	
	水道光熱費	60,000	60,000	60,000	
	通信運搬費	75,931	75,931	75,931	
	会議費	37,650	37,650	37,650	
	手数料	33,176	33,176	33,176	
	賃借料	221,655	221,655	221,655	
	車輻費	(8,000)	(8,000)	(8,000)	
車輻燃料費	8,000	8,000	8,000		
保守料	15,800	15,800	15,800		
会議参加費	5,000	5,000	5,000		
諸謝金	24,500	24,500	24,500		
事務費	[92,447]	[92,447]	[92,447]		
福利厚生費	92,447	92,447	92,447		
助成金費用	[1,600,000]	[1,600,000]	[1,600,000]		
助成金費用	(1,600,000)	(1,600,000)	(1,600,000)		
市町村社協連絡会活動事業助成金費用	1,600,000	1,600,000	1,600,000		
	サービス活動費用計 (2)	23,611,548	23,611,548	23,611,548	
	サービス活動増減差額 (3)=(1)-(2)	△6,251,548	△6,251,548	△6,251,548	
サ ビ ス 活 動 外 増 減 の 部	収 受取利息配当金収益	[96]	[96]	[96]	
	受取利息配当金収益	(96)	(96)	(96)	
	受取利息配当金収益	96	96	96	
		サービス活動外収益計 (4)	96	96	96
	費				
	サービス活動外費用計 (5)	0	0	0	
	サービス活動外増減差額 (6)=(4)-(5)	96	96	96	
	経常増減差額 (7)=(3)+(6)	△6,251,452	△6,251,452	△6,251,452	

共同募金配分金事業拠点区分 事業活動明細書

社会福祉法人名 (社福) 青森県社会福祉協議会

(自) 平成31年 4月 1日 (至) 令和 2年 3月31日
(平成31年度)

(単位: 円)

勘 定 科 目		サービス区分	合 計	内部取引消去	拠点区分合計
		共同募金配分金事業			
サ ー ビ ス 活 動 部	収	経常経費補助金収益	[1,780,000]	[1,780,000]	[1,780,000]
		共同募金配分金収益	(1,780,000)	(1,780,000)	(1,780,000)
		一般配分金収益	1,780,000	1,780,000	1,780,000
		事業収益	[1,010,000]	[1,010,000]	[1,010,000]
		参加費収益	595,000	595,000	595,000
		広告料収益	365,000	365,000	365,000
		共催費収益	(50,000)	(50,000)	(50,000)
		県社会福祉大会共催費収益	50,000	50,000	50,000
		サービス活動収益計 (1)	2,790,000	2,790,000	2,790,000
		費	事業費	[2,914,371]	[2,914,371]
		旅費交通費	(237,020)	(237,020)	(237,020)
		委員等旅費	237,020	237,020	237,020
		事務消耗品費	306,848	306,848	306,848
		印刷製本費	718,544	718,544	718,544
		水道光熱費	60,000	60,000	60,000
		通信運搬費	270,714	270,714	270,714
		業務委託費	(96,250)	(96,250)	(96,250)
		その他業務委託費	96,250	96,250	96,250
		手数料	250,338	250,338	250,338
		保険料	29,036	29,036	29,036
		賃借料	449,171	449,171	449,171
		保守料	4,800	4,800	4,800
		諸謝金	413,750	413,750	413,750
		食糧費	77,900	77,900	77,900
		減価償却費	[59,148]	[59,148]	[59,148]
		減価償却費	(59,148)	(59,148)	(59,148)
		器具及び備品減価償却費	59,148	59,148	59,148
		(国庫補助金等特別積立金取崩額)	[△39,239]	[△39,239]	[△39,239]
		(国庫補助金等特別積立金取崩額)	(△39,239)	(△39,239)	(△39,239)
		(国庫補助金等特別積立金取崩額)	△39,239	△39,239	△39,239
		サービス活動費用計 (2)	2,934,280	2,934,280	2,934,280
		サービス活動増減差額 (3)=(1)-(2)	△144,280	△144,280	△144,280
サ ー ビ ス 活 動 外 増 減 の 部	収	受取利息配当金収益	[19]	[19]	[19]
		受取利息配当金収益	(19)	(19)	(19)
		受取利息配当金収益	19	19	19
		サービス活動外収益計 (4)	19	19	19
		費			
		サービス活動外費用計 (5)	0	0	0
		サービス活動外増減差額 (6)=(4)-(5)	19	19	19
		経常増減差額 (7)=(3)+(6)	△144,261	△144,261	△144,261

ボランティア活動事業拠点区分 事業活動明細書

社会福祉法人名 (社福) 青森県社会福祉協議会

(自) 平成31年 4月 1日 (至) 令和 2年 3月31日
(平成31年度)

(単位: 円)

勘定科目		サービス区分		合計	内部取引消去	拠点区分合計
		ボランティア活動事業				
サ ー ビ ス 活 動 部	収	経常経費補助金収益	[4,917,000]	[4,917,000]		[4,917,000]
		都道府県補助金収益	(4,917,000)	(4,917,000)		(4,917,000)
		その他県補助金収益	4,917,000	4,917,000		4,917,000
		受託金収益	[2,886,000]	[2,886,000]		[2,886,000]
		都道府県受託金収益	(2,886,000)	(2,886,000)		(2,886,000)
		その他県受託金収益	2,886,000	2,886,000		2,886,000
		事業収益	[1,237,400]	[1,237,400]		[1,237,400]
		賃貸料収益	5,500	5,500		5,500
		手数料収益	1,231,900	1,231,900		1,231,900
		サービス活動収益計 (1)	9,040,400	9,040,400		9,040,400
ビ ス ス 活 動 増 減 の 部	費	人件費	[5,785,687]	[5,785,687]		[5,785,687]
		職員給料	(2,995,055)	(2,995,055)		(2,995,055)
		職員給料	2,869,223	2,869,223		2,869,223
		職員諸手当	125,832	125,832		125,832
		職員賞与	490,380	490,380		490,380
		非常勤職員給与	(1,460,280)	(1,460,280)		(1,460,280)
		非常勤職員給与	1,184,400	1,184,400		1,184,400
		非常勤職員賞与	245,960	245,960		245,960
		非常勤職員諸手当	29,920	29,920		29,920
		退職給付費用	(71,298)	(71,298)		(71,298)
		職員共済退職給付費用	71,298	71,298		71,298
		法定福利費	768,674	768,674		768,674
		事業費	[3,064,658]	[3,064,658]		[3,064,658]
		旅費交通費	(822,225)	(822,225)		(822,225)
		役職員旅費	422,880	422,880		422,880
		委員等旅費	399,345	399,345		399,345
		研修研究費	(291,465)	(291,465)		(291,465)
		役職員旅費	193,420	193,420		193,420
		委員等旅費	84,045	84,045		84,045
		参加費	14,000	14,000		14,000
		事務消耗品費	406,227	406,227		406,227
		印刷製本費	286,542	286,542		286,542
		通信運搬費	266,161	266,161		266,161
		会議費	33,102	33,102		33,102
		手数料	59,984	59,984		59,984
		賃借料	467,552	467,552		467,552
		車輛費	(8,500)	(8,500)		(8,500)
		車輛燃料費	8,500	8,500		8,500
		保守料	28,400	28,400		28,400
		会議参加費	21,000	21,000		21,000
		諸謝金	373,500	373,500		373,500
		事務費	[133,889]	[133,889]		[133,889]
		福利厚生費	29,889	29,889		29,889
	租税公課	104,000	104,000		104,000	
	助成金費用	[1,839,300]	[1,839,300]		[1,839,300]	
	助成金費用	(1,839,300)	(1,839,300)		(1,839,300)	
	ボランティア活動安心事業助成金費用	1,189,300	1,189,300		1,189,300	
	その他助成金費用	650,000	650,000		650,000	
	サービス活動費用計 (2)	10,823,534	10,823,534		10,823,534	
	サービス活動増減差額 (3)=(1)-(2)	△1,783,134	△1,783,134		△1,783,134	
サ ー ビ ス 活 動 外 増 減 の 部	収	受取利息配当金収益	[76]	[76]		[76]
		受取利息配当金収益	(76)	(76)		(76)
		受取利息配当金収益	76	76		76
		サービス活動外収益計 (4)	76	76		76
		サービス活動外費用計 (5)	0	0		0
	サービス活動外増減差額 (6)=(4)-(5)	76	76		76	
	経常増減差額 (7)=(3)+(6)	△1,783,058	△1,783,058		△1,783,058	

民生委員活動推進事業拠点区分 事業活動明細書

社会福祉法人名 (社福) 青森県社会福祉協議会

(自) 平成31年 4月 1日 (至) 令和 2年 3月31日
(平成31年度)

(単位: 円)

勘定科目	サービス区分		合計	内部取引消去
	民生委員活動推進事業	民生委員互助事業		
分担金収益	[1,491,000]	[0]	[1,491,000]	
全社協分担金収益	(1,491,000)	(0)	(1,491,000)	
民生委員互助共励事業分担金収益	1,491,000	0	1,491,000	
受託金収益	[1,304,000]	[0]	[1,304,000]	
都道府県受託金収益	(1,304,000)	(0)	(1,304,000)	
民生委員研修活動事業委託金収益	1,304,000	0	1,304,000	
事業収益	[1,731,260]	[4,397,000]	[6,128,260]	
参加費収益	1,731,260	0	1,731,260	
給付金収益	(0)	(4,397,000)	(4,397,000)	
民生委員互助事業給付金収益	0	4,397,000	4,397,000	
負担金収益	[0]	[8,582,600]	[8,582,600]	
負担金収益	(0)	(8,582,600)	(8,582,600)	
民生委員互助共励事業会費収益	0	8,582,600	8,582,600	
サービス活動収益計 (1)	4,526,260	12,979,600	17,505,860	
人件費	[375,880]	[0]	[375,880]	
職員給料	(315,200)	(0)	(315,200)	
職員給料	297,200	0	297,200	
職員諸手当	18,000	0	18,000	
退職給付費用	(5,914)	(0)	(5,914)	
職員共済退職給付費用	5,914	0	5,914	
法定福利費	54,766	0	54,766	
事業費	[3,218,750]	[4,361,660]	[7,580,410]	
旅費交通費	(301,390)	(0)	(301,390)	
役職員旅費	181,015	0	181,015	
委員等旅費	120,375	0	120,375	
事務消耗品費	550,617	0	550,617	
印刷製本費	579,535	0	579,535	
水道光熱費	120,000	0	120,000	
通信運搬費	104,451	0	104,451	
手数料	58,000	0	58,000	
賃借料	321,590	0	321,590	
車輛費	(9,000)	(0)	(9,000)	
車輛燃料費	9,000	0	9,000	
租税公課	400	0	400	
保守料	24,800	0	24,800	
会議参加費	15,000	0	15,000	
諸謝金	147,750	0	147,750	
食糧費	986,217	0	986,217	
給付金	(0)	(4,361,660)	(4,361,660)	
民生委員互助事業給付金	0	4,361,660	4,361,660	
助成金費用	[726,000]	[0]	[726,000]	
助成金費用	(726,000)	(0)	(726,000)	
指定民児協育成費助成金費用	126,000	0	126,000	
県民児協育成費助成金費用	600,000	0	600,000	
負担金費用	[0]	[8,582,600]	[8,582,600]	
負担金費用	(0)	(8,582,600)	(8,582,600)	
民生委員互助共励会費負担金費用	0	8,582,600	8,582,600	
サービス活動費用計 (2)	4,320,630	12,944,260	17,264,890	
サービス活動増減差額 (3)=(1)-(2)	205,630	35,340	240,970	
受取利息配当金収益	[87]	[0]	[87]	
受取利息配当金収益	(87)	(0)	(87)	
受取利息配当金収益	87	0	87	
サービス活動外収益計 (4)	87	0	87	
サービス活動外費用計 (5)	0	0	0	
サービス活動外増減差額 (6)=(4)-(5)	87	0	87	
経常増減差額 (7)=(3)+(6)	205,717	35,340	241,057	

民生委員活動推進事業拠点区分 事業活動明細書

社会福祉法人名 (社福) 青森県社会福祉協議会

(自) 平成31年 4月 1日 (至) 令和 2年 3月31日
(平成31年度)

(単位:円)

勘 定 科 目		拠点区分合計	
サ ー ビ ス 部	収	分担金収益 [1,491,000]	
		全社協分担金収益 (1,491,000)	
		民生委員互助共励事業分担金収益 1,491,000	
	益	受託金収益 [1,304,000]	
		都道府県受託金収益 (1,304,000)	
		民生委員研修活動事業委託金収益 1,304,000	
		事業収益 [6,128,260]	
		参加費収益 1,731,260	
		給付金収益 (4,397,000)	
		民生委員互助事業給付金収益 4,397,000	
	負担金収益 [8,582,600]		
	負担金収益 (8,582,600)		
	民生委員互助共励事業会費収益 8,582,600		
	サービス活動収益計 (1) 17,505,860		
サ ー ビ ス 部	費	人件費 [375,880]	
		職員給料 (315,200)	
		職員給料 297,200	
		職員諸手当 18,000	
		退職給付費用 (5,914)	
		職員共済退職給付費用 5,914	
		法定福利費 54,766	
		事業費 [7,580,410]	
		旅費交通費 (301,390)	
		役職員旅費 181,015	
		委員等旅費 120,375	
		事務消耗品費 550,617	
		印刷製本費 579,535	
		水道光熱費 120,000	
		通信運搬費 104,451	
		手数料 58,000	
		賃借料 321,590	
		車輛費 (9,000)	
		車輛燃料費 9,000	
		租税公課 400	
		減用	保守料 24,800
		会議参加費 15,000	
		諸謝金 147,750	
	食糧費 986,217		
	給付金 (4,361,660)		
	民生委員互助事業給付金 4,361,660		
	助成金費用 [726,000]		
	助成金費用 (726,000)		
	指定民児協育成費助成金費用 126,000		
	県民児協育成費助成金費用 600,000		
	負担金費用 [8,582,600]		
	負担金費用 (8,582,600)		
	民生委員互助共励会費負担金費用 8,582,600		
	サービス活動費用計 (2) 17,264,890		
	サービス活動増減差額 (3)=(1)-(2) 240,970		
サ ー ビ ス 部	収	受取利息配当金収益 [87]	
	益	受取利息配当金収益 (87)	
		受取利息配当金収益 87	
		サービス活動外収益計 (4) 87	
	費		
	減用	サービス活動外費用計 (5) 0	
	サービス活動外増減差額 (6)=(4)-(5) 87		
	経常増減差額 (7)=(3)+(6) 241,057		

基金運営事業拠点区分 事業活動明細書

社会福祉法人名 (社福) 青森県社会福祉協議会

(自) 平成31年 4月 1日 (至) 令和 2年 3月31日
(平成31年度)

(単位: 円)

勘定科目	サービス区分		合計	内部取引消去	
	福祉基金運営事業	愛の輪基金運営事業			
サービス活動増減の部	寄附金収益	[0]	[3,610,164]	[3,610,164]	
	經常経費寄附金収益	(0)	(3,610,164)	(3,610,164)	
	一般寄附金収益	0	3,610,164	3,610,164	
	貸付事業収益	[10,979]	[0]	[10,979]	
	貸付金利息収益	(10,979)	(0)	(10,979)	
	貸付金利息収益	10,979	0	10,979	
	サービス活動収益計 (1)	10,979	3,610,164	3,621,143	
	事業費	[48,880]	[0]	[48,880]	
	旅費交通費	(32,230)	(0)	(32,230)	
	委員等旅費	32,230	0	32,230	
通信運搬費	6,336	0	6,336		
手数料	8,494	0	8,494		
賃借料	1,820	0	1,820		
助成金費用	[250,000]	[0]	[250,000]		
助成金費用	(250,000)	(0)	(250,000)		
福利厚生資金助成金費用	250,000	0	250,000		
サービス活動費用計 (2)	298,880	0	298,880		
サービス活動増減差額 (3)=(1)-(2)	△287,901	3,610,164	3,322,263		
サービス活動外増減の部	受取利息配当金収益	[484,637]	[11,017,205]	[11,501,842]	
	受取利息配当金収益	(484,637)	(11,017,205)	(11,501,842)	
	受取利息配当金収益	484,637	11,017,205	11,501,842	
	サービス活動外収益計 (4)	484,637	11,017,205	11,501,842	
	投資有価証券評価損	[1,786,000]	[16,340,448]	[18,126,448]	
投資有価証券評価損	1,786,000	16,340,448	18,126,448		
サービス活動外費用計 (5)	1,786,000	16,340,448	18,126,448		
サービス活動外増減差額 (6)=(4)-(5)	△1,301,363	△5,323,243	△6,624,606		
経常増減差額 (7)=(3)+(6)	△1,589,264	△1,713,079	△3,302,343		

基金運営事業拠点区分 事業活動明細書

社会福祉法人名 (社福) 青森県社会福祉協議会

(自) 平成31年 4月 1日 (至) 令和 2年 3月31日
(平成31年度)

(単位:円)

勘 定 科 目		拠点区分合計	
サ ー ビ ス 活 動 増 減 の 部	収	寄附金収益	[3,610,164]
		経常経費寄附金収益	(3,610,164)
		一般寄附金収益	3,610,164
	益	貸付事業収益	[10,979]
		貸付金利息収益	(10,979)
		貸付金利息収益	10,979
		サービス活動収益計 (1)	3,621,143
	費	事業費	[48,880]
		旅費交通費	(32,230)
		委員等旅費	32,230
	通信運搬費	6,336	
	手数料	8,494	
	賃借料	1,820	
用	助成金費用	[250,000]	
	助成金費用	(250,000)	
	福利厚生資金助成金費用	250,000	
	サービス活動費用計 (2)	298,880	
	サービス活動増減差額 (3)=(1)-(2)	3,322,263	
サ ー ビ ス 活 動 外 増 減 の 部	収	受取利息配当金収益	[11,501,842]
		受取利息配当金収益	(11,501,842)
	益	受取利息配当金収益	11,501,842
		サービス活動外収益計 (4)	11,501,842
	費	投資有価証券評価損	[18,126,448]
	投資有価証券評価損	18,126,448	
	サービス活動外費用計 (5)	18,126,448	
	サービス活動外増減差額 (6)=(4)-(5)	△6,624,606	
	経常増減差額 (7)=(3)+(6)	△3,302,343	

福利厚生事業拠点区分 事業活動明細書

社会福祉法人名 (社福) 青森県社会福祉協議会

(自) 平成31年 4月 1日 (至) 令和 2年 3月31日
(平成31年度)

(単位: 円)

勘 定 科 目		サービス区分	合 計	内部取引消去	拠点区分合計
		福利厚生事業			
サ ー ビ ス 活 動 増 減 の 部	収	経常経費補助金収益	[6,695,000]	[6,695,000]	[6,695,000]
		福利厚生センター補助金収益	(6,695,000)	(6,695,000)	(6,695,000)
		会員交流事業補助金収益	6,695,000	6,695,000	6,695,000
		受託金収益	[2,227,000]	[2,227,000]	[2,227,000]
		福利厚生センター受託金収益	(2,227,000)	(2,227,000)	(2,227,000)
		福利厚生センター受託金収益	2,227,000	2,227,000	2,227,000
		事業収益	[75,000]	[75,000]	[75,000]
		参加費収益	75,000	75,000	75,000
		その他の収益	[71,840]	[71,840]	[71,840]
		その他の収益	(71,840)	(71,840)	(71,840)
	雑収益	71,840	71,840	71,840	
	サービス活動収益計 (1)	9,068,840	9,068,840		9,068,840
	費	事業費	[1,106,655]	[1,106,655]	[1,106,655]
		旅費交通費	(70,745)	(70,745)	(70,745)
		役職員旅費	37,320	37,320	37,320
		委員等旅費	33,425	33,425	33,425
		研修研究費	(34,520)	(34,520)	(34,520)
		役職員旅費	34,520	34,520	34,520
		事務消耗品費	47,021	47,021	47,021
		印刷製本費	71,637	71,637	71,637
		水道光熱費	100,000	100,000	100,000
		通信運搬費	411,863	411,863	411,863
		会議費	19,096	19,096	19,096
		業務委託費	(155,125)	(155,125)	(155,125)
		その他業務委託費	155,125	155,125	155,125
		手数料	14,968	14,968	14,968
		賃借料	120,680	120,680	120,680
		車輛費	(15,000)	(15,000)	(15,000)
		車輛燃料費	15,000	15,000	15,000
		保守料	46,000	46,000	46,000
		事務費	[65,000]	[65,000]	[65,000]
		租税公課	65,000	65,000	65,000
		助成金費用	[6,543,500]	[6,543,500]	[6,543,500]
		助成金費用	(6,543,500)	(6,543,500)	(6,543,500)
		会員交流事業助成金費用	6,543,500	6,543,500	6,543,500
		負担金費用	[75,000]	[75,000]	[75,000]
		負担金費用	(75,000)	(75,000)	(75,000)
		会員交流事業参加費費用	75,000	75,000	75,000
		サービス活動費用計 (2)	7,790,155	7,790,155	7,790,155
		サービス活動増減差額 (3)=(1)-(2)	1,278,685	1,278,685	1,278,685
サ ー ビ ス 活 動 外 増 減 の 部	収	受取利息配当金収益	[69]	[69]	[69]
		受取利息配当金収益	(69)	(69)	(69)
		受取利息配当金収益	69	69	69
		サービス活動外収益計 (4)	69	69	69
		費			
		サービス活動外費用計 (5)	0	0	0
		サービス活動外増減差額 (6)=(4)-(5)	69	69	69
		経常増減差額 (7)=(3)+(6)	1,278,754	1,278,754	1,278,754

福祉人材センター事業拠点区分 事業活動明細書

社会福祉法人名 (社福) 青森県社会福祉協議会

(自) 平成31年 4月 1日 (至) 令和 2年 3月31日
(平成31年度)

(単位: 円)

勘定科目	サービス区分				
	福祉人材センター事業	福祉・介護人材マッチング機能強化事業	福祉・介護人材確保対策事業	三ツ星保育支援センター運営事業	
収	経常経費補助金収益	[0]	[0]	[0]	[0]
	都道府県補助金収益	(0)	(0)	(0)	(0)
	その他県補助金収益	0	0	0	0
	受託金収益	[34,361,000]	[9,429,000]	[14,753,000]	[17,771,600]
	都道府県受託金収益	(34,361,000)	(9,429,000)	(14,753,000)	(17,771,600)
サ	福祉人材センター事業受託金収益	34,361,000	0	0	0
	潜在的有資格者等再就業促進事業受託金収益	0	0	2,563,000	0
	福祉・介護人材マッチング機能強化事業受託金収益	0	9,429,000	0	0
	福祉・介護人材キャリアパス支援事業受託金収益	0	0	1,471,000	0
	福祉・介護人材確保対策事業受託金収益	0	0	1,493,000	0
	福祉・介護人材参入促進事業受託金収益	0	0	4,057,000	0
益	福祉・介護人材定着促進事業受託金収益	0	0	5,169,000	0
	三ツ星保育支援センター運営事業受託金収益	0	0	0	17,771,600
	放課後児童支援員認定資格研修事業受託金収益	0	0	0	0
	放課後児童支援員資質向上研修事業受託金収益	0	0	0	0
ビ	その他県受託金収益	0	0	0	0
	事業収益	[474,000]	[0]	[2,871,000]	[220,000]
	参加費収益	474,000	0	2,871,000	220,000
	サービス活動収益計 (1)	34,835,000	9,429,000	17,624,000	17,991,600
ス	人件費	[17,492,148]	[4,989,726]	[3,150,606]	[10,183,271]
	職員給料	(11,456,306)	(3,644,843)	(2,437,448)	(6,936,200)
	職員給料	9,828,900	3,566,400	2,377,600	6,104,800
	職員諸手当	1,627,406	78,443	59,848	831,400
	職員賞与	3,489,570	594,400	237,760	1,794,628
	非常勤職員給与	(0)	(0)	(0)	(0)
	非常勤職員給与	0	0	0	0
	非常勤職員諸手当	0	0	0	0
	退職給付費用	(155,268)	(71,268)	(47,492)	(95,552)
	職員共済退職給付費用	155,268	71,268	47,492	95,552
	法定福利費	2,391,004	679,215	427,906	1,356,891
活	事業費	[16,263,466]	[3,843,057]	[14,127,825]	[6,400,020]
	旅費交通費	(276,665)	(131,930)	(670,190)	(521,503)
	役職員旅費	195,620	0	48,200	327,650
	委員等旅費	81,045	131,930	621,990	193,853
	研修研究費	(437,825)	(116,755)	(0)	(0)
	役職員旅費	403,825	99,755	0	0
	参加費	34,000	17,000	0	0
	事務消耗品費	360,873	544,195	1,014,816	454,369
	印刷製本費	1,428,609	650,149	1,441,420	1,132,308
	水道光熱費	250,000	0	0	130,000
	通信運搬費	455,056	237,766	701,724	622,824
	会議費	1,960	3,344	18,400	72,170
	広報費	344,000	244,175	979,962	751,000
増	業務委託費	(10,460,000)	(540,000)	(0)	(0)
	福祉人材バンク委託費	10,460,000	0	0	0
	その他業務委託費	0	540,000	0	0
	手数料	71,770	31,644	100,460	176,442
	保険料	0	0	17,108	868
	賃借料	402,026	475,830	804,695	848,116
減	車輛費	(18,000)	(118,000)	(19,000)	(35,000)
	車輛燃料費	18,000	118,000	19,000	35,000
	租税公課	0	10,000	20,000	20,000
	保守料	66,000	30,200	221,800	36,000
	会議参加費	5,000	0	0	0
	諸謝金	216,000	130,000	4,275,060	1,191,997
	返還金	(1,469,682)	(579,069)	(3,843,190)	(407,423)
	県委託費返還金	1,469,682	579,069	3,843,190	407,423
	県補助金返還金	0	0	0	0
の	事務費	[55,738]	[596,217]	[345,569]	[1,097,309]
	福利厚生費	55,738	37,217	18,569	55,309
	租税公課	0	559,000	327,000	1,042,000
部	分担金費用	[350,000]	[0]	[0]	[0]
	分担金費用	(350,000)	(0)	(0)	(0)
	その他分担金費用	350,000	0	0	0
	助成金費用	[0]	[0]	[0]	[0]
	助成金費用	(0)	(0)	(0)	(0)
	その他助成金費用	0	0	0	0
	減価償却費	[97,393]	[0]	[0]	[62,369]

福祉人材センター事業拠点区分 事業活動明細書

社会福祉法人名 (社福) 青森県社会福祉協議会

(自) 平成31年 4月 1日 (至) 令和 2年 3月31日
(平成31年度)

(単位:円)

勘定科目	サービス区分			
	福祉人材センター事業	福祉・介護人材マッチング機能強化事業	福祉・介護人材確保対策事業	三ツ星保育支援センター運営事業
減価償却費	(97,393)	(0)	(0)	(62,369)
器具及び備品減価償却費	97,393	0	0	62,369
サービス活動費用計 (2)	34,258,745	9,429,000	17,624,000	17,742,969
サービス活動増減差額 (3)=(1)-(2)	576,255	0	0	248,631
サービス活動外増減の部				
収益				
受取利息配当金収益	[342]	[0]	[0]	[0]
受取利息配当金収益	(342)	(0)	(0)	(0)
受取利息配当金収益	342	0	0	0
サービス活動外収益計 (4)	342	0	0	0
費用				
サービス活動外費用計 (5)	0	0	0	0
サービス活動外増減差額 (6)=(4)-(5)	342	0	0	0
経常増減差額 (7)=(3)+(6)	576,597	0	0	248,631

福祉人材センター事業拠点区分 事業活動明細書

社会福祉法人名 (社福) 青森県社会福祉協議会

(自) 平成31年 4月 1日 (至) 令和 2年 3月31日
(平成31年度)

(単位: 円)

勘定科目	サービス区分			合計	
	介護職員初任者研修受 講費補助事業	介護職員育児支援事業 費補助事業	放課後児童支援員研修 事業		
収	経常経費補助金収益	[8,778,000]	[0]	[0]	[8,778,000]
	都道府県補助金収益	(8,778,000)	(0)	(0)	(8,778,000)
	その他県補助金収益	8,778,000	0	0	8,778,000
	受託金収益	[0]	[1,213,000]	[4,117,000]	[81,644,600]
	都道府県受託金収益	(0)	(1,213,000)	(4,117,000)	(81,644,600)
	福祉人材センター事業受託金収益	0	0	0	34,361,000
	潜在的有資格者等再就業促進事業受託金 収益	0	0	0	2,563,000
	福祉・介護人材マッチング機能強化事業 受託金収益	0	0	0	9,429,000
	福祉・介護人材キャリアパス支援事業受 託金収益	0	0	0	1,471,000
	福祉・介護人材確保対策事業受託金収益	0	0	0	1,493,000
	福祉・介護人材参入促進事業受託金収益	0	0	0	4,057,000
	福祉・介護人材定着促進事業受託金収益	0	0	0	5,169,000
	三ツ星保育支援センター運営事業受託金 収益	0	0	0	17,771,600
	放課後児童支援員認定資格研修事業受託 金収益	0	0	2,668,000	2,668,000
	放課後児童支援員資質向上研修事業受託 金収益	0	0	1,449,000	1,449,000
	その他県受託金収益	0	1,213,000	0	1,213,000
	事業収益	[0]	[0]	[0]	[3,565,000]
	参加費収益	0	0	0	3,565,000
	サービス活動収益計 (1)	8,778,000	1,213,000	4,117,000	93,987,600
ス	人件費	[308,179]	[186,622]	[1,779,254]	[38,089,806]
	職員給料	(0)	(159,138)	(1,228,800)	(25,862,735)
	職員給料	0	148,600	1,188,800	23,215,100
	職員諸手当	0	10,538	40,000	2,647,635
	職員賞与	0	0	297,200	6,413,558
	非常勤職員給与	(267,108)	(0)	(0)	(267,108)
	非常勤職員給与	256,620	0	0	256,620
	非常勤職員諸手当	10,488	0	0	10,488
	退職給付費用	(0)	(2,972)	(23,716)	(396,268)
	職員共済退職給付費用	0	2,972	23,716	396,268
	法定福利費	41,071	24,512	229,538	5,150,137
	事業費	[518,850]	[909,378]	[2,159,746]	[44,222,342]
	旅費交通費	(0)	(0)	(1,796,390)	(1,796,678)
	役職員旅費	0	0	117,600	689,070
	委員等旅費	0	0	78,790	1,107,608
	研修研究費	(0)	(0)	(63,430)	(618,010)
	役職員旅費	0	0	63,430	567,010
	参加費	0	0	0	51,000
	事務消耗品費	146,248	12,800	372,314	2,905,615
	印刷製本費	83,610	18,442	50,222	4,804,760
	水道光熱費	0	0	90,000	470,000
	通信運搬費	53,160	9,348	63,333	2,143,211
	会議費	0	0	13,200	109,074
	広報費	0	0	0	2,319,137
	業務委託費	(0)	(0)	(0)	(11,000,000)
	福祉人材バンク委託費	0	0	0	10,460,000
	その他業務委託費	0	0	0	540,000
	手数料	47,832	984	16,478	445,610
	保険料	0	0	0	17,976
	賃借料	0	18,200	611,050	3,159,917
	車輛費	(0)	(0)	(12,000)	(202,000)
	車輛燃料費	0	0	12,000	202,000
	租税公課	0	0	1,400	51,400
	保守料	0	4,720	26,600	385,320
	会議参加費	0	0	0	5,000
	諸謝金	0	0	335,750	6,148,807
	返還金	(188,000)	(844,884)	(307,579)	(7,639,827)
	県委託費返還金	0	844,884	307,579	7,451,827
	県補助金返還金	188,000	0	0	188,000
	事務費	[0]	[93,000]	[178,000]	[2,365,833]
	福利厚生費	0	0	0	166,833
	租税公課	0	93,000	178,000	2,199,000
	分担金費用	[0]	[0]	[0]	[350,000]
	分担金費用	(0)	(0)	(0)	(350,000)
	その他分担金費用	0	0	0	350,000
	助成金費用	[7,950,971]	[24,000]	[0]	[7,974,971]
	助成金費用	(7,950,971)	(24,000)	(0)	(7,974,971)
	その他助成金費用	7,950,971	24,000	0	7,974,971
	減価償却費	[0]	[0]	[0]	[159,762]

福祉人材センター事業拠点区分 事業活動明細書

社会福祉法人名 (社福) 青森県社会福祉協議会

(自) 平成31年 4月 1日 (至) 令和 2年 3月31日
(平成31年度)

(単位:円)

勘定科目	サービス区分			合計
	介護職員初任者研修受 講費補助事業	介護職員育児支援事業 費補助事業	放課後児童支援員研修 事業	
減価償却費	(0)	(0)	(0)	(159,762)
器具及び備品減価償却費	0	0	0	159,762
サービス活動費用計 (2)	8,778,000	1,213,000	4,117,000	93,162,714
サービス活動増減差額 (3)=(1)-(2)	0	0	0	824,886
サービス活動外増減の部				
収益				
受取利息配当金収益	[0]	[0]	[0]	[342]
受取利息配当金収益	(0)	(0)	(0)	(342)
受取利息配当金収益	0	0	0	342
サービス活動外収益計 (4)	0	0	0	342
費用				
サービス活動外費用計 (5)	0	0	0	0
サービス活動外増減差額 (6)=(4)-(5)	0	0	0	342
経常増減差額 (7)=(3)+(6)	0	0	0	825,228

福祉人材センター事業拠点区分 事業活動明細書

社会福祉法人名 (社福) 青森県社会福祉協議会

(自) 平成31年 4月 1日 (至) 令和 2年 3月31日
(平成31年度)

(単位: 円)

勘 定 科 目		内部取引消去	拠点区分合計
収	經常経費補助金収益		[8,778,000]
	都道府県補助金収益		(8,778,000)
サ	その他県補助金収益		8,778,000
	受託金収益		[81,644,600]
サ	都道府県受託金収益		(81,644,600)
	福祉人材センター事業受託金収益		34,361,000
	潜在的有資格者等再就業促進事業受託金		2,563,000
	収益		
	福祉・介護人材マッチング機能強化事業		9,429,000
	受託金収益		
	福祉・介護人材キャリアパス支援事業受		1,471,000
	託金収益		
	福祉・介護人材確保対策事業受託金収益		1,493,000
	福祉・介護人材参入促進事業受託金収益		4,057,000
	福祉・介護人材定着促進事業受託金収益		5,169,000
	三ツ星保育支援センター運営事業受託金		17,771,600
	収益		
	放課後児童支援員認定資格研修事業受託		2,668,000
	金収益		
	放課後児童支援員資質向上研修事業受託		1,449,000
	金収益		
	その他県受託金収益		1,213,000
	事業収益		[3,565,000]
	参加費収益		3,565,000
サービス活動収益計 (1)			93,987,600
ス	人件費		[38,089,806]
	職員給料		(25,862,735)
	職員給料		23,215,100
	職員諸手当		2,647,635
	職員賞与		6,413,558
	非常勤職員給与		(267,108)
	非常勤職員給与		256,620
	非常勤職員諸手当		10,488
	退職給付費用		(396,268)
	職員共済退職給付費用		396,268
	法定福利費		5,150,137
	事業費		[44,222,342]
	旅費交通費		(1,796,678)
	役職員旅費		689,070
	委員等旅費		1,107,608
	研修研究費		(618,010)
	役職員旅費		567,010
	参加費		51,000
	事務消耗品費		2,905,615
	印刷製本費		4,804,760
	水道光熱費		470,000
	通信運搬費		2,143,211
	会議費		109,074
	広報費		2,319,137
	業務委託費		(11,000,000)
	福祉人材バンク委託費		10,460,000
	その他業務委託費		540,000
	手数料		445,610
	保険料		17,976
	賃借料		3,159,917
	車輛費		(202,000)
	車輛燃料費		202,000
	租税公課		51,400
	保守料		385,320
	会議参加費		5,000
	諸謝金		6,148,807
	返還金		(7,639,827)
	県委託費返還金		7,451,827
	県補助金返還金		188,000
	事務費		[2,365,833]
	福利厚生費		166,833
	租税公課		2,199,000
	分担金費用		[350,000]
	分担金費用		(350,000)
	その他分担金費用		350,000
	助成金費用		[7,974,971]
	助成金費用		(7,974,971)
	その他助成金費用		7,974,971
	減価償却費		[159,762]
	減価償却費		(159,762)

福祉人材センター事業拠点区分 事業活動明細書

社会福祉法人名 (社福) 青森県社会福祉協議会

(自) 平成31年 4月 1日 (至) 令和 2年 3月31日
(平成31年度)

(単位: 円)

勘 定 科 目		内部取引消去	拠点区分合計
	器具及び備品減価償却費		159,762
	サービス活動費用計 (2)		93,162,714
	サービス活動増減差額 (3)=(1)-(2)		824,886
サ ー ビ ス 活 動 外 増 減 の 部	収	受取利息配当金収益	[342]
	益	受取利息配当金収益	(342)
		受取利息配当金収益	342
		サービス活動外収益計 (4)	342
費 用			
		サービス活動外費用計 (5)	0
		サービス活動外増減差額 (6)=(4)-(5)	342
	経常増減差額 (7)=(3)+(6)		825,228

福祉サービス利用援助事業拠点区分 事業活動明細書

社会福祉法人名 (社福) 青森県社会福祉協議会

(自) 平成31年 4月 1日 (至) 令和 2年 3月31日
(平成31年度)

(単位:円)

勘定科目		サービス区分		合計	内部取引消去	
		日常生活自立支援事業	成年後見制度関連事業			
サ イ ス	収	経常経費補助金収益	[68,401,000]	[0]	[68,401,000]	
		都道府県補助金収益	(68,401,000)	(0)	(68,401,000)	
		日常生活自立支援事業費補助金収益	68,401,000	0	68,401,000	
	益	事業収益	[73,000]	[357,000]	[430,000]	
		参加費収益	73,000	0	73,000	
		後見監督業務報酬収益	0	357,000	357,000	
		サービス活動収益計 (1)	68,474,000	357,000	68,831,000	
ビ ス 活 動 増 減 の 部	費	人件費	[13,857,440]	[0]	[13,857,440]	
		職員給料	(8,941,571)	(0)	(8,941,571)	
		職員給料	7,979,200	0	7,979,200	
		職員諸手当	962,371	0	962,371	
		職員賞与	2,933,029	0	2,933,029	
		退職給付費用	(131,006)	(0)	(131,006)	
		職員共済退職給付費用	131,006	0	131,006	
		法定福利費	1,851,834	0	1,851,834	
		事業費	[54,903,648]	[286,687]	[55,190,335]	
		旅費交通費	(92,020)	(86,650)	(178,670)	
		役職員旅費	50,050	4,350	54,400	
		委員等旅費	41,970	82,300	124,270	
		研修研究費	(75,535)	(0)	(75,535)	
		役職員旅費	70,535	0	70,535	
		参加費	5,000	0	5,000	
		事務消耗品費	125,740	17,669	143,409	
		印刷製本費	20,041	0	20,041	
		通信運搬費	137,810	27,512	165,322	
		会議費	8,600	1,600	10,200	
		業務委託費	(53,968,000)	(0)	(53,968,000)	
		日常生活自立支援事業委託費	53,968,000	0	53,968,000	
		手数料	41,262	3,266	44,528	
		保険料	0	110,990	110,990	
		賃借料	192,390	18,800	211,190	
		車輛費	(9,000)	(0)	(9,000)	
		車輛燃料費	9,000	0	9,000	
		租税公課	0	3,200	3,200	
	保守料	20,200	0	20,200		
	会議参加費	2,000	0	2,000		
	諸謝金	211,050	17,000	228,050		
	事務費	[55,264]	[8,000]	[63,264]		
	福利厚生費	55,264	0	55,264		
	租税公課	0	8,000	8,000		
	サービス活動費用計 (2)	68,816,352	294,687	69,111,039		
	サービス活動増減差額 (3)=(1)-(2)	△342,352	62,313	△280,039		
サ ー ビ ス 活 動 外 増 減 の 部	収	受取利息配当金収益	[264]	[0]	[264]	
	益	受取利息配当金収益	(264)	(0)	(264)	
		受取利息配当金収益	264	0	264	
		サービス活動外収益計 (4)	264	0	264	
	費					
	サービス活動外費用計 (5)	0	0	0		
	サービス活動外増減差額 (6)=(4)-(5)	264	0	264		
	経常増減差額 (7)=(3)+(6)	△342,088	62,313	△279,775		

福祉サービス利用援助事業拠点区分 事業活動明細書

社会福祉法人名 (社福) 青森県社会福祉協議会

(自) 平成31年 4月 1日 (至) 令和 2年 3月31日
(平成31年度)

(単位:円)

勘定科目		拠点区分合計
サ ー ビ ス 活 動 増 減 の 部	収	経常経費補助金収益 [68,401,000]
		都道府県補助金収益 (68,401,000)
		日常生活自立支援事業費補助金収益 68,401,000
	益	事業収益 [430,000]
		参加費収益 73,000
		後見監督業務報酬収益 357,000
		サービス活動収益計 (1) 68,831,000
	費	人件費 [13,857,440]
		職員給料 (8,941,571)
		職員諸手当 7,979,200
	職員賞与 962,371	
	職員賞与 2,933,029	
	退職給付費用 (131,006)	
	職員共済退職給付費用 131,006	
	法定福利費 1,851,834	
	事業費 [55,190,335]	
	旅費交通費 (178,670)	
	役職員旅費 54,400	
	委員等旅費 124,270	
	研修研究費 (75,535)	
	役職員旅費 70,535	
	参加費 5,000	
	事務消耗品費 143,409	
	印刷製本費 20,041	
	通信運搬費 165,322	
	会議費 10,200	
	業務委託費 (53,968,000)	
	日常生活自立支援事業委託費 53,968,000	
	手数料 44,528	
	保険料 110,990	
	賃借料 211,190	
	車輛費 (9,000)	
	車輛燃料費 9,000	
	租税公課 3,200	
	保守料 20,200	
	会議参加費 2,000	
	諸謝金 228,050	
	事務費 [63,264]	
	福利厚生費 55,264	
	租税公課 8,000	
	サービス活動費用計 (2) 69,111,039	
	サービス活動増減差額 (3)=(1)-(2) △280,039	
サ ー ビ ス 活 動 外 増 減 の 部	収	受取利息配当金収益 [264]
		受取利息配当金収益 (264)
		受取利息配当金収益 264
	益	サービス活動外収益計 (4) 264
	費	
		サービス活動外費用計 (5) 0
	サービス活動外増減差額 (6)=(4)-(5) 264	
	経常増減差額 (7)=(3)+(6) △279,775	

苦情解決事業拠点区分 事業活動明細書

社会福祉法人名 (社福) 青森県社会福祉協議会

(自) 平成31年 4月 1日 (至) 令和 2年 3月31日
(平成31年度)

(単位: 円)

勘定科目	サービス区分	合計	内部取引消去	拠点区分合計
	福祉サービス苦情解決事業			
サービス活動増減の部	収 経常経費補助金収益	[10,147,000]	[10,147,000]	[10,147,000]
	益 都道府県補助金収益	(10,147,000)	(10,147,000)	(10,147,000)
	運営適正化委員会事業補助金収益	10,147,000	10,147,000	10,147,000
	事業収益	[1,224,000]	[1,224,000]	[1,224,000]
	参加費収益	1,224,000	1,224,000	1,224,000
	サービス活動収益計 (1)	11,371,000	11,371,000	11,371,000
	費 人件費	[9,122,729]	[9,122,729]	[9,122,729]
	職員給料	(6,138,740)	(6,138,740)	(6,138,740)
	職員諸手当	5,499,000	5,499,000	5,499,000
	職員賞与	639,740	639,740	639,740
	退職給付費用	1,683,466	1,683,466	1,683,466
	職員共済退職給付費用	(60,000)	(60,000)	(60,000)
	法定福利費	60,000	60,000	60,000
	事業費	1,240,523	1,240,523	1,240,523
	旅費交通費	[2,378,882]	[2,378,882]	[2,378,882]
	役職員旅費	(217,745)	(217,745)	(217,745)
	委員等旅費	106,325	106,325	106,325
	研修研究費	111,420	111,420	111,420
	役職員旅費	(202,815)	(202,815)	(202,815)
	委員等旅費	148,140	148,140	148,140
事務消耗品費	54,675	54,675	54,675	
印刷製本費	86,234	86,234	86,234	
通信運搬費	210,871	210,871	210,871	
会議費	310,832	310,832	310,832	
業務委託費	16,575	16,575	16,575	
その他業務委託費	(120,000)	(120,000)	(120,000)	
手数料	120,000	120,000	120,000	
賃借料	50,166	50,166	50,166	
車輻費	432,060	432,060	432,060	
車輻燃料費	(9,634)	(9,634)	(9,634)	
保守料	9,634	9,634	9,634	
会議参加費	20,200	20,200	20,200	
諸謝金	10,000	10,000	10,000	
事務費	691,750	691,750	691,750	
福利厚生費	[18,441]	[18,441]	[18,441]	
サービス活動費用計 (2)	18,441	18,441	18,441	
サービス活動増減差額 (3)=(1)-(2)	11,520,052	11,520,052	11,520,052	
サービス活動増減差額 (3)=(1)-(2)	△149,052	△149,052	△149,052	
サービス活動外増減の部	収 受取利息配当金収益	[50]	[50]	[50]
	益 受取利息配当金収益	(50)	(50)	(50)
	受取利息配当金収益	50	50	50
	サービス活動外収益計 (4)	50	50	50
	サービス活動外費用計 (5)	0	0	0
サービス活動外増減差額 (6)=(4)-(5)	50	50	50	
経常増減差額 (7)=(3)+(6)	△149,002	△149,002	△149,002	

介護実習・普及センター事業拠点区分 事業活動明細書

社会福祉法人名 (社福) 青森県社会福祉協議会

(自) 平成31年 4月 1日 (至) 令和 2年 3月31日
(平成31年度)

(単位: 円)

勘定科目	サービス区分		合計	内部取引消去		
	介護実習・普及センター事業	介護啓発・福祉機器普及センター事業				
サ ー ビ ス 活 動 増 減 の 部	収	経常経費補助金収益	[8,772,740]	[0]	[8,772,740]	
		都道府県補助金収益	(7,957,000)	(0)	(7,957,000)	
		その他県補助金収益	7,957,000	0	7,957,000	
		その他補助金収益	(815,740)	(0)	(815,740)	
		その他補助金収益	815,740	0	815,740	
	益	受託金収益	[520,619]	[5,817,000]	[6,337,619]	
		都道府県受託金収益	(520,619)	(5,817,000)	(6,337,619)	
		介護体験型事業受託金収益	0	5,817,000	5,817,000	
		その他県受託金収益	520,619	0	520,619	
		事業収益	[2,842,000]	[26,000]	[2,868,000]	
	参加費収益	2,842,000	26,000	2,868,000		
	サービス活動収益計 (1)	12,135,359	5,843,000	17,978,359		
ビ ス 活 動 増 減 の 部	費	人件費	[4,707,490]	[3,332,238]	[8,039,728]	
		職員給料	(2,285,883)	(2,095,946)	(4,381,829)	
		職員給料	2,110,500	2,006,400	4,116,900	
		職員諸手当	175,383	89,546	264,929	
		職員賞与	297,200	775,200	1,072,400	
		非常勤職員給与	(1,437,990)	(0)	(1,437,990)	
		非常勤職員給与	1,223,880	0	1,223,880	
		非常勤職員賞与	159,874	0	159,874	
		非常勤職員諸手当	54,236	0	54,236	
		退職給付費用	(39,634)	(39,422)	(79,056)	
		職員共済退職給付費用	39,634	39,422	79,056	
		法定福利費	646,783	421,670	1,068,453	
		事業費	[3,549,746]	[1,962,392]	[5,512,138]	
		旅費交通費	(511,195)	(22,375)	(533,570)	
		役員旅費	52,720	0	52,720	
		委員等旅費	458,475	22,375	480,850	
		研修研究費	(119,710)	(77,820)	(197,530)	
		役員旅費	111,710	76,820	188,530	
		参加費	8,000	1,000	9,000	
		事務消耗品費	120,260	159,164	279,424	
		印刷製本費	313,280	31,113	344,393	
		水道光熱費	86,900	1,027,940	1,114,840	
		通信運搬費	449,052	12,794	461,846	
		会議費	35,103	4,900	40,003	
		広報費	207,800	0	207,800	
		手数料	149,169	46,752	195,921	
		賃借料	945,177	279,085	1,224,262	
		車輛費	(8,000)	(20,000)	(28,000)	
		車輛燃料費	8,000	20,000	28,000	
		租税公課	400	10,000	10,400	
		保守料	0	34,000	34,000	
		諸謝金	603,700	197,500	801,200	
	返還金	(0)	(38,949)	(38,949)		
	県委託費返還金	0	38,949	38,949		
	事務費	[232,268]	[365,370]	[597,638]		
	福利厚生費	36,939	18,370	55,309		
	租税公課	195,329	347,000	542,329		
	助成金費用	[1,853,536]	[0]	[1,853,536]		
	助成金費用	(1,853,536)	(0)	(1,853,536)		
	その他助成金費用	1,853,536	0	1,853,536		
	減価償却費	[0]	[22,377]	[22,377]		
	減価償却費	(0)	(22,377)	(22,377)		
	器具及び備品減価償却費	0	22,377	22,377		
	サービス活動費用計 (2)	10,343,040	5,682,377	16,025,417		
	サービス活動増減差額 (3)=(1)-(2)	1,792,319	160,623	1,952,942		
サ ー ビ ス 活 動 外 増 減 の 部	収	受取利息配当金収益	[137]	[0]	[137]	
		受取利息配当金収益	(137)	(0)	(137)	
		受取利息配当金収益	137	0	137	
	益	サービス活動外収益計 (4)	137	0	137	
	費					
	サービス活動外費用計 (5)	0	0	0		
	サービス活動外増減差額 (6)=(4)-(5)	137	0	137		
	経常増減差額 (7)=(3)+(6)	1,792,456	160,623	1,953,079		

介護実習・普及センター事業拠点区分 事業活動明細書

社会福祉法人名 (社福) 青森県社会福祉協議会

(自) 平成31年 4月 1日 (至) 令和 2年 3月31日
(平成31年度)

(単位:円)

勘 定 科 目		拠点区分合計
サ ー ビ ス 活 動 増 減 の 部	収	經常経費補助金収益 [8,772,740]
		都道府県補助金収益 (7,957,000)
		その他県補助金収益 7,957,000
		その他補助金収益 (815,740)
		その他補助金収益 815,740
	益	受託金収益 [6,337,619]
		都道府県受託金収益 (6,337,619)
		介護体験型事業受託金収益 5,817,000
		その他県受託金収益 520,619
		事業収益 [2,868,000]
	参加費収益 2,868,000	
	サービス活動収益計 (1) 17,978,359	
サ ー ビ ス 活 動 増 減 の 部	費	人件費 [8,039,728]
		職員給料 (4,381,829)
		職員給料 4,116,900
		職員諸手当 264,929
		職員賞与 1,072,400
		非常勤職員給与 (1,437,990)
		非常勤職員給与 1,223,880
		非常勤職員賞与 159,874
		非常勤職員諸手当 54,236
		退職給付費用 (79,056)
		職員共済退職給付費用 79,056
		法定福利費 1,068,453
		事業費 [5,512,138]
		旅費交通費 (533,570)
		役職員旅費 52,720
		委員等旅費 480,850
		研修研究費 (197,530)
		役職員旅費 188,530
		参加費 9,000
		事務消耗品費 279,424
		印刷製本費 344,393
		水道光熱費 1,114,840
		通信運搬費 461,846
		会議費 40,003
		広報費 207,800
		手数料 195,921
		賃借料 1,224,262
		車輛費 (28,000)
		車輛燃料費 28,000
		租税公課 10,400
		保守料 34,000
		諸謝金 801,200
		返還金 (38,949)
		県委託費返還金 38,949
		事務費 [597,638]
	福利厚生費 55,309	
	租税公課 542,329	
	助成金費用 [1,853,536]	
	助成金費用 (1,853,536)	
	その他助成金費用 1,853,536	
	減価償却費 [22,377]	
	減価償却費 (22,377)	
	器具及び備品減価償却費 22,377	
	サービス活動費用計 (2) 16,025,417	
	サービス活動増減差額 (3)=(1)-(2) 1,952,942	
サ ー ビ ス 活 動 外 増 減 の 部	収	受取利息配当金収益 [137]
		受取利息配当金収益 (137)
		受取利息配当金収益 137
	益	サービス活動外収益計 (4) 137
	費	
	サービス活動外費用計 (5) 0	
	サービス活動外増減差額 (6)=(4)-(5) 137	
	經常増減差額 (7)=(3)+(6) 1,953,079	

福祉サービス評価推進センター事業拠点区分 事業活動明細書

社会福祉法人名 (社福) 青森県社会福祉協議会

(自) 平成31年 4月 1日 (至) 令和 2年 3月31日
(平成31年度)

(単位:円)

勘 定 科 目		サービス区分	合 計	内部取引消去	拠点区分合計
		第三者評価推進委員会			
サ ー ビ ス 活 動 増 減 の 用 部	収	事業収益	[425,740]	[425,740]	[425,740]
	益	参加費収益	159,500	159,500	159,500
		手数料収益	266,240	266,240	266,240
		サービス活動収益計 (1)	425,740	425,740	425,740
	費	人件費	[768,572]	[768,572]	[768,572]
		非常勤職員給与	(661,150)	(661,150)	(661,150)
		非常勤職員給与	634,440	634,440	634,440
		非常勤職員諸手当	26,710	26,710	26,710
		法定福利費	107,422	107,422	107,422
		事業費	[810,537]	[810,537]	[810,537]
		旅費交通費	(187,630)	(187,630)	(187,630)
		役職員旅費	64,250	64,250	64,250
		委員等旅費	123,380	123,380	123,380
		事務消耗品費	22,135	22,135	22,135
		印刷製本費	39,988	39,988	39,988
		水道光熱費	60,000	60,000	60,000
		通信運搬費	17,544	17,544	17,544
		会議費	9,576	9,576	9,576
		手数料	15,386	15,386	15,386
		賃借料	61,230	61,230	61,230
		車輻費	(5,000)	(5,000)	(5,000)
		車輻燃料費	5,000	5,000	5,000
		保守料	107,800	107,800	107,800
		諸謝金	284,248	284,248	284,248
		サービス活動費用計 (2)	1,579,109	1,579,109	1,579,109
		サービス活動増減差額 (3)=(1)-(2)	△1,153,369	△1,153,369	△1,153,369
サ ー ビ ス 活 動 外 増 減 の 部	収	受取利息配当金収益	[11]	[11]	[11]
	益	受取利息配当金収益	(11)	(11)	(11)
		受取利息配当金収益	11	11	11
		サービス活動外収益計 (4)	11	11	11
	費				
	用				
		サービス活動外費用計 (5)	0	0	0
		サービス活動外増減差額 (6)=(4)-(5)	11	11	11
		経常増減差額 (7)=(3)+(6)	△1,153,358	△1,153,358	△1,153,358

第三者評価事業拠点区分 事業活動明細書

社会福祉法人名 (社福) 青森県社会福祉協議会

(自) 平成31年 4月 1日 (至) 令和 2年 3月31日
(平成31年度)

(単位: 円)

勘定科目	サービス区分		合計	内部取引消去	
	第三者評価事業	地域密着型外部評価事業			
収益	事業収益	[576,900]	[5,580,000]	[6,156,900]	
	手数料収益	576,900	5,580,000	6,156,900	
	サービス活動収益計 (1)	576,900	5,580,000	6,156,900	
サービス活動増減の部	人件費	[0]	[1,979,991]	[1,979,991]	
	職員給料	(0)	(1,392,292)	(1,392,292)	
	職員給料	0	1,294,260	1,294,260	
	職員諸手当	0	98,032	98,032	
	職員賞与	0	297,200	297,200	
	退職給付費用	(0)	(32,662)	(32,662)	
	職員共済退職給付費用	0	32,662	32,662	
	法定福利費	0	257,837	257,837	
	事業費	[734,973]	[3,144,055]	[3,879,028]	
	旅費交通費	(118,220)	(361,300)	(479,520)	
	役職員旅費	82,620	0	82,620	
	委員等旅費	35,600	361,300	396,900	
	研修研究費	(23,380)	(64,510)	(87,890)	
	委員等旅費	23,380	40,510	63,890	
	参加費	0	24,000	24,000	
	事務消耗品費	19,960	42,822	62,782	
	印刷製本費	19,741	74,762	94,503	
	水道光熱費	60,000	200,000	260,000	
	通信運搬費	57,370	480,469	537,839	
	手数料	46,302	276,924	323,226	
	保険料	0	5,768	5,768	
	賃借料	47,000	180,000	227,000	
	車輛費	(20,000)	(18,000)	(38,000)	
	車輛燃料費	20,000	18,000	38,000	
	保守料	22,800	56,000	78,800	
	会議参加費	2,000	0	2,000	
	諸謝金	298,200	1,383,500	1,681,700	
事務費	[0]	[213,870]	[213,870]		
福利厚生費	0	17,870	17,870		
租税公課	0	196,000	196,000		
助成金費用	[22,000]	[0]	[22,000]		
助成金費用	(22,000)	(0)	(22,000)		
第三者評価調査者研修参加助成金費用	22,000	0	22,000		
サービス活動費用計 (2)	756,973	5,337,916	6,094,889		
サービス活動増減差額 (3)=(1)-(2)	△180,073	242,084	62,011		
サービス活動外増減の部	受取利息配当金収益	[0]	[106]	[106]	
	受取利息配当金収益	(0)	(106)	(106)	
	受取利息配当金収益	0	106	106	
	サービス活動外収益計 (4)	0	106	106	
	サービス活動外費用計 (5)	0	0	0	
	サービス活動外増減差額 (6)=(4)-(5)	0	106	106	
	経常増減差額 (7)=(3)+(6)	△180,073	242,190	62,117	

第三者評価事業拠点区分 事業活動明細書

社会福祉法人名 (社福) 青森県社会福祉協議会

(自) 平成31年 4月 1日 (至) 令和 2年 3月31日
(平成31年度)

(単位:円)

勘 定 科 目		拠点区分合計
サ ー ビ ス 活 動 増 減 の 部	収 益	[6,156,900]
	事業収益 手数料収益	6,156,900
	サービス活動収益計 (1)	6,156,900
サ ー ビ ス 活 動 増 減 の 部	費	[1,979,991]
	人件費 職員給料 職員給料 職員諸手当 職員賞与 退職給付費用 職員共済退職給付費用 法定福利費 事業費 旅費交通費 役職員旅費 委員等旅費 研修研究費 委員等旅費 参加費 事務消耗品費 印刷製本費 水道光熱費 通信運搬費 手数料 保険料 賃借料 車輛費 車輛燃料費 保守料 会議参加費 諸謝金 事務費 福利厚生費 租税公課 助成金費用 助成金費用 第三者評価調査者研修参加助成金費用	(1,392,292) 1,294,260 98,032 297,200 (32,662) 32,662 257,837 [3,879,028] (479,520) 82,620 396,900 (87,890) 63,890 24,000 62,782 94,503 260,000 537,839 323,226 5,768 227,000 (38,000) 38,000 78,800 2,000 1,681,700 [213,870] 17,870 196,000 [22,000] (22,000) 22,000
	サービス活動費用計 (2)	6,094,889
	サービス活動増減差額 (3)=(1)-(2)	62,011
サ ー ビ ス 活 動 外 増 減 の 部	収 益	[106]
	受取利息配当金収益 受取利息配当金収益 受取利息配当金収益	(106) 106
	サービス活動外収益計 (4)	106
サ ー ビ ス 活 動 外 増 減 の 部	費	
	サービス活動外費用計 (5)	0
	サービス活動外増減差額 (6)=(4)-(5)	106
	経常増減差額 (7)=(3)+(6)	62,117

介護サービス情報公表センター事業拠点区分 事業活動明細書

社会福祉法人名 (社福) 青森県社会福祉協議会

(自) 平成31年 4月 1日 (至) 令和 2年 3月31日
(平成31年度)

(単位: 円)

勘定科目	サービス区分		合計	内部取引消去	拠点区分合計
	介護サービス情報公表 センター事業				
収益	受託金収益	[6,582,059]	[6,582,059]		[6,582,059]
	都道府県受託金収益 その他県受託金収益	(6,582,059) 6,582,059	(6,582,059) 6,582,059		(6,582,059) 6,582,059
サービス活動収益計 (1)		6,582,059	6,582,059		6,582,059
費用	人件費	[4,653,500]	[4,653,500]		[4,653,500]
	職員給料 職員諸手当 職員賞与 退職給付費用 職員共済退職給付費用 法定福利費	(3,006,210) 2,778,060 228,150 942,224 50,972 50,972 654,094	(3,006,210) 2,778,060 228,150 942,224 50,972 50,972 654,094		(3,006,210) 2,778,060 228,150 942,224 50,972 50,972 654,094
事業費	旅費交通費 委員等旅費 事務消耗品費 印刷製本費 水道光熱費 通信運搬費 手数料 賃借料 車輻費 車輻燃料費 租税公課 保守料 諸謝金 返還金 県委託費返還金	[1,207,178] (67,600) 67,600 194,071 139,861 60,000 392,238 12,880 55,030 (9,000) 9,000 10,000 20,800 81,200 (164,498) 164,498	[1,207,178] (67,600) 67,600 194,071 139,861 60,000 392,238 12,880 55,030 (9,000) 9,000 10,000 20,800 81,200 (164,498) 164,498		[1,207,178] (67,600) 67,600 194,071 139,861 60,000 392,238 12,880 55,030 (9,000) 9,000 10,000 20,800 81,200 (164,498) 164,498
	事務費 福利厚生費 租税公課 減価償却費 減価償却費 器具及び備品減価償却費	[499,410] 18,410 481,000 [56,720] (56,720) 56,720	[499,410] 18,410 481,000 [56,720] (56,720) 56,720	[499,410] 18,410 481,000 [56,720] (56,720) 56,720	
サービス活動費用計 (2)		6,416,808	6,416,808		6,416,808
サービス活動増減差額 (3)=(1)-(2)		165,251	165,251		165,251
収益	受取利息配当金収益 受取利息配当金収益 受取利息配当金収益	[29] (29) 29	[29] (29) 29		[29] (29) 29
	サービス活動外収益計 (4)		29		29
費用					
	サービス活動外費用計 (5)		0		0
サービス活動外増減差額 (6)=(4)-(5)		29	29		29
経常増減差額 (7)=(3)+(6)		165,280	165,280		165,280

地域生活定着支援事業拠点区分 事業活動明細書

社会福祉法人名 (社福) 青森県社会福祉協議会

(自) 平成31年 4月 1日 (至) 令和 2年 3月31日
(平成31年度)

(単位: 円)

勘 定 科 目		サービス区分	合 計	内部取引消去	拠点区分合計
		地域生活定着支援事業			
取	受託金収益	[16,167,000]	[16,167,000]		[16,167,000]
	都道府県受託金収益	(16,167,000)	(16,167,000)		(16,167,000)
益	地域生活定着支援事業受託金収益	16,167,000	16,167,000		16,167,000
サービス活動収益計 (1)		16,167,000	16,167,000		16,167,000
サ	人件費	[14,040,789]	[14,040,789]		[14,040,789]
	職員給料	(9,406,235)	(9,406,235)		(9,406,235)
	職員給料	8,165,200	8,165,200		8,165,200
	職員諸手当	1,241,035	1,241,035		1,241,035
費	職員賞与	2,606,438	2,606,438		2,606,438
	退職給付費用	(135,298)	(135,298)		(135,298)
ビ	職員共済退職給付費用	135,298	135,298		135,298
	法定福利費	1,892,818	1,892,818		1,892,818
ス	事業費	[1,974,257]	[1,974,257]		[1,974,257]
	旅費交通費	(749,010)	(749,010)		(749,010)
活	役職員旅費	619,460	619,460		619,460
	委員等旅費	129,550	129,550		129,550
動	研修研究費	(282,590)	(282,590)		(282,590)
	役職員旅費	276,590	276,590		276,590
増	参加費	6,000	6,000		6,000
	事務消耗品費	117,862	117,862		117,862
の	印刷製本費	68,071	68,071		68,071
	水道光熱費	20,000	20,000		20,000
部	通信運搬費	66,164	66,164		66,164
	会議費	10,338	10,338		10,338
減	手数料	45,488	45,488		45,488
	賃借料	297,934	297,934		297,934
の	車輛費	(110,000)	(110,000)		(110,000)
	車輛燃料費	110,000	110,000		110,000
部	租税公課	20,000	20,000		20,000
	保守料	42,800	42,800		42,800
の	諸謝金	144,000	144,000		144,000
	事務費	[1,298,436]	[1,298,436]		[1,298,436]
部	福利厚生費	52,436	52,436		52,436
	租税公課	1,216,000	1,216,000		1,216,000
の	諸会費	(30,000)	(30,000)		(30,000)
	その他会費	30,000	30,000		30,000
サービス活動費用計 (2)		17,313,482	17,313,482		17,313,482
サービス活動増減差額 (3)=(1)-(2)		△1,146,482	△1,146,482		△1,146,482
サ	取	[47]	[47]		[47]
	受取利息配当金収益	(47)	(47)		(47)
ビ	受取利息配当金収益	47	47		47
	サービス活動外収益計 (4)	47	47		47
活	費用				
	サービス活動外費用計 (5)	0	0		0
の	サービス活動外増減差額 (6)=(4)-(5)	47	47		47
	経常増減差額 (7)=(3)+(6)	△1,146,435	△1,146,435		△1,146,435

障害者権利擁護事業拠点区分 事業活動明細書

社会福祉法人名 (社福) 青森県社会福祉協議会

(自) 平成31年 4月 1日 (至) 令和 2年 3月31日
(平成31年度)

(単位: 円)

勘定科目	サービス区分	合計	内部取引消去	拠点区分合計
	障害者権利擁護センター運営事業			
収益	受託金収益	[3,225,200]	[3,225,200]	[3,225,200]
	都道府県受託金収益	(3,225,200)	(3,225,200)	(3,225,200)
	障害者権利擁護事業受託金収益	3,225,200	3,225,200	3,225,200
	サービス活動収益計 (1)	3,225,200	3,225,200	3,225,200
費用	人件費	[3,388,437]	[3,388,437]	[3,388,437]
	職員給料	(1,460,460)	(1,460,460)	(1,460,460)
	職員給料	1,177,800	1,177,800	1,177,800
	職員諸手当	282,660	282,660	282,660
	非常勤職員給与	(1,464,720)	(1,464,720)	(1,464,720)
	非常勤職員給与	1,197,560	1,197,560	1,197,560
	非常勤職員賞与	245,960	245,960	245,960
	非常勤職員諸手当	21,200	21,200	21,200
	退職給付費用	(12,000)	(12,000)	(12,000)
	職員共済退職給付費用	12,000	12,000	12,000
	法定福利費	451,257	451,257	451,257
	事業費	[1,542,787]	[1,542,787]	[1,542,787]
	旅費交通費	(138,375)	(138,375)	(138,375)
	役職員旅費	3,725	3,725	3,725
	委員等旅費	134,650	134,650	134,650
	研修研究費	(341,780)	(341,780)	(341,780)
	役職員旅費	124,990	124,990	124,990
	委員等旅費	216,790	216,790	216,790
	事務消耗品費	173,171	173,171	173,171
	印刷製本費	207,041	207,041	207,041
	水道光熱費	60,000	60,000	60,000
	通信運搬費	245,680	245,680	245,680
	会議費	13,670	13,670	13,670
	手数料	16,124	16,124	16,124
	賃借料	172,980	172,980	172,980
	車輛費	(5,000)	(5,000)	(5,000)
	車輛燃料費	5,000	5,000	5,000
	租税公課	1,000	1,000	1,000
	保守料	15,800	15,800	15,800
	諸謝金	152,166	152,166	152,166
	事務費	[195,219]	[195,219]	[195,219]
	福利厚生費	15,219	15,219	15,219
	租税公課	180,000	180,000	180,000
	サービス活動費用計 (2)	5,126,443	5,126,443	5,126,443
	サービス活動増減差額 (3)=(1)-(2)	△1,901,243	△1,901,243	△1,901,243
収益	受取利息配当金収益	[25]	[25]	[25]
	受取利息配当金収益	(25)	(25)	(25)
	受取利息配当金収益	25	25	25
	サービス活動外収益計 (4)	25	25	25
費用				
	サービス活動外費用計 (5)	0	0	0
	サービス活動外増減差額 (6)=(4)-(5)	25	25	25
	経常増減差額 (7)=(3)+(6)	△1,901,218	△1,901,218	△1,901,218

生活困窮者支援事業拠点区分 事業活動明細書

社会福祉法人名 (社福) 青森県社会福祉協議会

(自) 平成31年 4月 1日 (至) 令和 2年 3月31日
(平成31年度)

(単位: 円)

勘定科目	サービス区分		合計	内部取引消去	拠点区分合計
	生活困窮者自立相談支援事業				
サ	受託金収益	[67,441,985]	[67,441,985]		[67,441,985]
	都道府県受託金収益	(67,441,985)	(67,441,985)		(67,441,985)
益	生活困窮者自立相談支援事業受託金収益	46,226,513	46,226,513		46,226,513
	就労準備支援事業受託金収益	21,215,472	21,215,472		21,215,472
サ	事業収益	[78,000]	[78,000]		[78,000]
	参加費収益	78,000	78,000		78,000
	サービス活動収益計 (1)	67,519,985	67,519,985		67,519,985
	人件費	[44,547,447]	[44,547,447]		[44,547,447]
	職員給料	(33,099,055)	(33,099,055)		(33,099,055)
費	職員給料	28,593,490	28,593,490		28,593,490
	職員諸手当	4,505,565	4,505,565		4,505,565
ビ	職員賞与	4,904,626	4,904,626		4,904,626
	退職給付費用	(560,390)	(560,390)		(560,390)
ス	職員共済退職給付費用	560,390	560,390		560,390
	法定福利費	5,983,376	5,983,376		5,983,376
活	事業費	[17,285,527]	[17,285,527]		[17,285,527]
	旅費交通費	(488,529)	(488,529)		(488,529)
動	役職員旅費	443,904	443,904		443,904
	委員等旅費	44,625	44,625		44,625
増	研修研究費	(793,610)	(793,610)		(793,610)
	役職員旅費	748,510	748,510		748,510
用	参加費	45,100	45,100		45,100
	事務消耗品費	1,785,296	1,785,296		1,785,296
の	印刷製本費	444,372	444,372		444,372
	水道光熱費	480,000	480,000		480,000
部	燃料費	30,537	30,537		30,537
	通信運搬費	998,439	998,439		998,439
減	会議費	42,047	42,047		42,047
	業務委託費	(6,389,318)	(6,389,318)		(6,389,318)
の	その他業務委託費	6,389,318	6,389,318		6,389,318
	手数料	2,301,228	2,301,228		2,301,228
部	保険料	316,190	316,190		316,190
	賃借料	2,300,121	2,300,121		2,300,121
の	車輻費	(290,990)	(290,990)		(290,990)
	車輻費	3,990	3,990		3,990
部	車輻燃料費	287,000	287,000		287,000
	租税公課	50,450	50,450		50,450
の	保守料	415,000	415,000		415,000
	諸謝金	159,400	159,400		159,400
部	事務費	[4,591,920]	[4,591,920]		[4,591,920]
	福利厚生費	299,920	299,920		299,920
の	租税公課	4,292,000	4,292,000		4,292,000
	減価償却費	[52,863]	[52,863]		[52,863]
部	減価償却費	(52,863)	(52,863)		(52,863)
	器具及び備品減価償却費	52,863	52,863		52,863
	サービス活動費用計 (2)	66,477,757	66,477,757		66,477,757
	サービス活動増減差額 (3)=(1)-(2)	1,042,228	1,042,228		1,042,228
サ	受取利息配当金収益	[132]	[132]		[132]
	受取利息配当金収益	(132)	(132)		(132)
ビ	受取利息配当金収益	132	132		132
	サービス活動外収益計 (4)	132	132		132
活					
外					
増					
減	サービス活動外費用計 (5)	0	0		0
	サービス活動外増減差額 (6)=(4)-(5)	132	132		132
部	經常増減差額 (7)=(3)+(6)	1,042,360	1,042,360		1,042,360

障害福祉サービス等人材育成事業拠点区分 事業活動明細書

社会福祉法人名 (社福) 青森県社会福祉協議会

(自) 平成31年 4月 1日 (至) 令和 2年 3月31日
(平成31年度)

(単位: 円)

勘 定 科 目		サービス区分	合 計	内部取引消去	拠点区分合計	
		障害福祉サービス等 人材育成事業				
サ 益	受託金収益	[13,700,000]	[13,700,000]		[13,700,000]	
	都道府県受託金収益	(13,700,000)	(13,700,000)		(13,700,000)	
	障害福祉サービス等人材育成事業受託金 収益	13,700,000	13,700,000		13,700,000	
	事業収益	[4,379,300]	[4,379,300]		[4,379,300]	
	参加費収益	4,379,300	4,379,300		4,379,300	
サービス活動収益計 (1)		18,079,300	18,079,300		18,079,300	
ビ ス 活 動 増 減 の 部	人件費	[5,413,085]	[5,413,085]		[5,413,085]	
	職員給料	(4,033,194)	(4,033,194)		(4,033,194)	
	職員給料	3,566,400	3,566,400		3,566,400	
	職員諸手当	466,794	466,794		466,794	
	職員賞与	594,400	594,400		594,400	
	退職給付費用	(71,298)	(71,298)		(71,298)	
	職員共済退職給付費用	71,298	71,298		71,298	
	法定福利費	714,193	714,193		714,193	
	事業費	[12,108,475]	[12,108,475]		[12,108,475]	
	旅費交通費	(2,802,713)	(2,802,713)		(2,802,713)	
	役職員旅費	61,750	61,750		61,750	
	委員等旅費	2,740,963	2,740,963		2,740,963	
	研修研究費	(1,496,925)	(1,496,925)		(1,496,925)	
	役職員旅費	239,350	239,350		239,350	
	委員等旅費	1,214,575	1,214,575		1,214,575	
	参加費	43,000	43,000		43,000	
	事務消耗品費	490,000	490,000		490,000	
	印刷製本費	1,376,531	1,376,531		1,376,531	
	通信運搬費	219,157	219,157		219,157	
	会議費	283,496	283,496		283,496	
	手数料	144,060	144,060		144,060	
	保険料	6,720	6,720		6,720	
	賃借料	2,565,614	2,565,614		2,565,614	
	租税公課	20,000	20,000		20,000	
	諸謝金	2,496,800	2,496,800		2,496,800	
	返還金	(206,459)	(206,459)		(206,459)	
	県委託費返還金	206,459	206,459		206,459	
事務費	[557,740]	[557,740]		[557,740]		
福利厚生費	36,740	36,740		36,740		
租税公課	521,000	521,000		521,000		
減価償却費	[62,478]	[62,478]		[62,478]		
減価償却費	(62,478)	(62,478)		(62,478)		
器具及び備品減価償却費	62,478	62,478		62,478		
サービス活動費用計 (2)		18,141,778	18,141,778		18,141,778	
サービス活動増減差額 (3)=(1)-(2)		△62,478	△62,478		△62,478	
サ ー ビ ス 活 動 外 増 減 の 部	受取利息配当金収益	[102]	[102]		[102]	
	受取利息配当金収益	(102)	(102)		(102)	
	受取利息配当金収益	102	102		102	
	サービス活動外収益計 (4)		102	102		102
	サービス活動外費用計 (5)		0	0		0
サービス活動外増減差額 (6)=(4)-(5)		102	102		102	
経常増減差額 (7)=(3)+(6)		△62,376	△62,376		△62,376	

社会福祉事業職員共済事業拠点区分 事業活動明細書

社会福祉法人名 (社福) 青森県社会福祉協議会

(自) 平成31年 4月 1日 (至) 令和 2年 3月31日
(平成31年度)

(単位: 円)

勘定科目	サービス区分	合計	内部取引消去	拠点区分合計
	民間社会福祉事業職員共済事業			
収益	事業収益	[50,222,720]	[50,222,720]	[50,222,720]
	その他事業収益	50,222,720	50,222,720	50,222,720
	サービス活動収益計 (1)	50,222,720	50,222,720	50,222,720
サービス費用	人件費	[167,044]	[167,044]	[167,044]
	退職給付費用 職員共済退職給付費用	(167,044) 167,044	(167,044) 167,044	(167,044) 167,044
事業費	事業費	[3,930,000]	[3,930,000]	[3,930,000]
	給付金 職員共済福利厚生事業給付金	(3,930,000) 3,930,000	(3,930,000) 3,930,000	(3,930,000) 3,930,000
退職共済事業	退職共済事業	[43,199,900]	[43,199,900]	[43,199,900]
	事務費	(43,199,900)	(43,199,900)	(43,199,900)
職員給料	職員給料	11,546,052	11,546,052	11,546,052
	職員諸手当	1,824,770	1,824,770	1,824,770
職員賞与	職員賞与	4,180,304	4,180,304	4,180,304
	非常勤職員給与	1,552,031	1,552,031	1,552,031
非常勤職員賞与	非常勤職員賞与	147,576	147,576	147,576
	非常勤職員諸手当	66,178	66,178	66,178
法定福利費	法定福利費	2,970,477	2,970,477	2,970,477
	福利厚生費	102,580	102,580	102,580
旅費交通費	旅費交通費/役員旅費	680	680	680
	旅費交通費/委員等旅費	43,225	43,225	43,225
研修研究費	研修研究費/役員旅費	24,020	24,020	24,020
	事務消耗品費	265,505	265,505	265,505
印刷製本費	印刷製本費	218,685	218,685	218,685
	水道光熱費	640,000	640,000	640,000
通信運搬費	通信運搬費	1,231,944	1,231,944	1,231,944
	会議費	540	540	540
業務委託費	業務委託費/その他業務委託費	14,469,662	14,469,662	14,469,662
	手数料	1,881,426	1,881,426	1,881,426
賃借料	賃借料	416,145	416,145	416,145
	車輛燃料費	35,000	35,000	35,000
租税公課	租税公課	600	600	600
	保守料	877,500	877,500	877,500
諸会費	諸会費/全国共済連絡協議会会費	705,000	705,000	705,000
	減価償却費	[2,097,190]	[2,097,190]	[2,097,190]
減価償却費	減価償却費	(2,097,190)	(2,097,190)	(2,097,190)
	有形リース資産減価償却費	2,097,190	2,097,190	2,097,190
	サービス活動費用計 (2)	49,394,134	49,394,134	49,394,134
	サービス活動増減差額 (3)=(1)-(2)	828,586	828,586	828,586
サービス活動外収益	その他のサービス活動外収益	[439,873,088]	[439,873,088]	[439,873,088]
	退職共済預り金戻入額	439,873,088	439,873,088	439,873,088
	サービス活動外収益計 (4)	439,873,088	439,873,088	439,873,088
サービス活動外費用	支払利息	[16,586]	[16,586]	[16,586]
	支払利息	16,586	16,586	16,586
投資有価証券評価損	投資有価証券評価損	[439,873,088]	[439,873,088]	[439,873,088]
	投資有価証券評価損	439,873,088	439,873,088	439,873,088
	サービス活動外費用計 (5)	439,889,674	439,889,674	439,889,674
	サービス活動外増減差額 (6)=(4)-(5)	△16,586	△16,586	△16,586
	経常増減差額 (7)=(3)+(6)	812,000	812,000	812,000

介護福祉士修学資金等貸付事業拠点区分 事業活動明細書

社会福祉法人名 (社福) 青森県社会福祉協議会

(自) 平成31年 4月 1日 (至) 令和 2年 3月31日
(平成31年度)

(単位: 円)

勘定科目	サービス区分			合計	
	介護福祉士修学資金等貸付事業	保育士修学資金等貸付事業	ひとり親家庭高等職業訓練促進資金貸付事業		
サ 益	貸付事業収益	[1,100]	[7,100]	[0]	[8,200]
	貸付金利息収益	(1,100)	(7,100)	(0)	(8,200)
	延滞利息収益	0	7,100	0	7,100
	介護福祉士実務者研修受講資金延滞利息収益	1,100	0	0	1,100
	サービス活動収益計 (1)	1,100	7,100	0	8,200
ビ 費 ス 活 動 増 減 の 部	人件費	[9,584,526]	[10,319,183]	[1,193,478]	[21,097,187]
	職員給料	(6,470,585)	(6,927,953)	(1,032,460)	(14,430,998)
	職員給料	5,316,000	5,437,200	727,600	11,480,800
	職員諸手当	1,154,585	1,490,753	304,860	2,950,198
	職員賞与	1,673,520	1,896,022	0	3,569,542
	退職給付費用	(83,634)	(89,004)	(8,000)	(180,638)
	職員共済退職給付費用	83,634	89,004	8,000	180,638
	法定福利費	1,356,787	1,406,204	153,018	2,916,009
	事業費	[2,717,729]	[1,661,489]	[388,816]	[4,768,034]
	事務消耗品費	116,784	144,832	55,050	316,666
	印刷製本費	178,171	31,111	31,111	240,393
	水道光熱費	70,000	87,000	87,000	244,000
	修繕費	100,440	0	0	100,440
	通信運搬費	361,576	178,414	68,743	608,733
	手数料	376,062	196,132	28,512	600,706
	賃借料	1,089,136	687,560	59,000	1,835,696
	車輛費	(24,000)	(24,000)	(24,000)	(72,000)
	車輛燃料費	24,000	24,000	24,000	72,000
	租税公課	83,000	45,200	3,600	131,800
	保守料	318,560	267,240	31,800	617,600
	事務費	[33,621]	[36,970]	[0]	[70,591]
	福利厚生費	33,621	36,970	0	70,591
	(国庫補助金等特別積立金取崩額)	[△31,208,848]	[△16,800,780]	[△1,424,065]	[△49,433,693]
	(国庫補助金等特別積立金取崩額)	(△31,208,848)	(△16,800,780)	(△1,424,065)	(△49,433,693)
	(修学資金20年度補助金取崩額)	△16,103,272	0	0	△16,103,272
	(修学資金24年度補助金取崩額)	△4,866,666	0	0	△4,866,666
	(修学資金27年度補助金取崩額)	△10,238,910	0	0	△10,238,910
(保育士修学資金補助金取崩額)	0	△16,800,780	0	△16,800,780	
(ひとり親資金補助金取崩額)	0	0	△1,424,065	△1,424,065	
徴収不能額	[19,004,516]	[5,480,000]	[0]	[24,484,516]	
返還免除額	19,004,516	5,480,000	0	24,484,516	
徴収不能引当金繰入	[206,000]	[0]	[0]	[206,000]	
徴収不能引当金繰入	206,000	0	0	206,000	
サービス活動費用計 (2)	337,544	696,862	158,229	1,192,635	
サービス活動増減差額 (3)=(1)-(2)	△336,444	△689,762	△158,229	△1,184,435	
サ ー ビ ス 活 動 外 増 減 の 部	受取利息配当金収益	[36,555]	[1,470]	[163]	[38,188]
	受取利息配当金収益	(36,555)	(1,470)	(163)	(38,188)
	受取利息配当金収益	36,555	1,470	163	38,188
サービス活動外収益計 (4)	36,555	1,470	163	38,188	
費					
サービス活動外費用計 (5)	0	0	0	0	
サービス活動外増減差額 (6)=(4)-(5)	36,555	1,470	163	38,188	
経常増減差額 (7)=(3)+(6)	△299,889	△688,292	△158,066	△1,146,247	

介護福祉士修学資金等貸付事業拠点区分 事業活動明細書

社会福祉法人名 (社福) 青森県社会福祉協議会

(自) 平成31年 4月 1日 (至) 令和 2年 3月31日
(平成31年度)

(単位: 円)

勘 定 科 目		内部取引消去	拠点区分合計
サ 益	取 貸付事業収益		[8,200]
	貸付金利息収益		(8,200)
	延滞利息収益		7,100
	介護福祉士実務者研修受講資金延滞利息 収益		1,100
サービス活動収益計 (1)			8,200
 ビ ス 活 動 増 減 の 部	人件費		[21,097,187]
	職員給料		(14,430,998)
	職員給料		11,480,800
	職員諸手当		2,950,198
	職員賞与		3,569,542
	退職給付費用		(180,638)
	職員共済退職給付費用		180,638
	法定福利費		2,916,009
	事業費		[4,768,034]
	事務消耗品費		316,666
	印刷製本費		240,393
	水道光熱費		244,000
	修繕費		100,440
	通信運搬費		608,733
	手数料		600,706
	賃借料		1,835,696
	車輻費		(72,000)
	車輛燃料費		72,000
	租税公課		131,800
	保守料		617,600
	事務費		[70,591]
	福利厚生費		70,591
	(国庫補助金等特別積立金取崩額)		[△49,433,693]
	(国庫補助金等特別積立金取崩額)		(△49,433,693)
	(修学資金20年度補助金取崩額)		△16,103,272
	(修学資金24年度補助金取崩額)		△4,866,666
	(修学資金27年度補助金取崩額)		△10,238,910
(保育士修学資金補助金取崩額)		△16,800,780	
(ひとり親資金補助金取崩額)		△1,424,065	
徴収不能額		[24,484,516]	
返還免除額		24,484,516	
徴収不能引当金繰入		[206,000]	
徴収不能引当金繰入		206,000	
サービス活動費用計 (2)			1,192,635
サービス活動増減差額 (3)=(1)-(2)			△1,184,435
サ ー ビ ス 活 動 外 増 減 の 部	取 受取利息配当金収益		[38,188]
	受取利息配当金収益		(38,188)
	受取利息配当金収益		38,188
	サービス活動外収益計 (4)		
費 用			
	サービス活動外費用計 (5)		
サービス活動外増減差額 (6)=(4)-(5)			38,188
経常増減差額 (7)=(3)+(6)			△1,146,247

法人運営事業サービス区分 事業活動計算書

社会福祉法人名 (社福) 青森県社会福祉協議会

0001-0001
法人運営事業

(自) 平成31年 4月 1日 (至) 令和 2年 3月31日
(平成31年度)

(単位: 円)

子会社合算

		勘 定 科 目	当年度決算(A)	前年度決算(B)	増 減 (A)-(B)
サ	収	会費収益	[17,660,700]	[17,766,500]	[△105,800]
		一般会費収益	(17,660,700)	(17,766,500)	(△105,800)
		市町村社協会費収益	9,870,700	9,976,500	△105,800
		施設会費収益	6,410,000	6,400,000	10,000
		団体等会費収益	450,000	440,000	10,000
		賛助会費収益	930,000	950,000	△20,000
		分担金収益	[478,000]	[478,000]	[0]
		市町村社協分担金収益	(478,000)	(478,000)	(0)
		地域福祉活動対策資金収益	478,000	478,000	0
		寄附金収益	[126,433]	[141,389]	[△14,956]
	経常経費寄附金収益	(126,433)	(141,389)	(△14,956)	
	一般寄附金収益	126,433	141,389	△14,956	
	益	受託金収益	[9,983,000]	[9,395,000]	[588,000]
		各種団体受託金収益	(9,983,000)	(9,395,000)	(588,000)
		各種団体受託金収益	9,983,000	9,395,000	588,000
		事業収益	[12,260,608]	[8,138,446]	[4,122,162]
		賃貸料収益	3,983,904	0	3,983,904
		資料・図書等頒布収益	98,959	80,417	18,542
		広告料収益	7,298,000	7,200,000	98,000
		手数料収益	629,745	588,029	41,716
ピアノ利用料収益		250,000	270,000	△20,000	
その他の収益		[1,627,517]	[1,444,355]	[183,162]	
その他の収益	(1,627,517)	(1,444,355)	(183,162)		
雑収益	1,627,517	1,444,355	183,162		
	サービス活動収益計(1)	42,136,258	37,363,690	4,772,568	
ビ	ス	人件費	[14,824,727]	[5,519,203]	[9,305,524]
		役員報酬	999,600	911,400	88,200
		職員給料	(5,753,393)	(1,249,959)	(4,503,434)
		職員給料	4,815,400	799,600	4,015,800
		職員諸手当	937,993	450,359	487,634
		職員賞与	195,900	226,042	△30,142
		賞与引当金繰入	6,215,396	1,061,589	5,153,807
		非常勤職員給与	(572,771)	(1,237,492)	(△664,721)
		非常勤職員給与	552,720	1,136,220	△583,500
		非常勤職員賞与	0	65,822	△65,822
	非常勤職員諸手当	20,051	35,450	△15,399	
	退職給付費用	(465,777)	(375,753)	(90,024)	
	職員共済退職給付費用	465,777	375,753	90,024	
	法定福利費	621,890	456,968	164,922	
	事業費	[4,728,206]	[77,413]	[4,650,793]	
	旅費交通費	(4,461,711)	(59,890)	(4,401,821)	
	役職員旅費	4,461,711	59,890	4,401,821	
	事務消耗品費	51,213	29,052	22,161	
	通信運搬費	4,204	2,680	1,524	
	手数料	26,712	15,552	11,160	
保険料	0	432	△432		
賃借料	21,040	13,085	7,955		
保守料	119,958	117,000	2,958		
冊子等販売原価	43,368	△160,278	203,646		
事務費	[18,093,231]	[14,228,842]	[3,864,389]		
福利厚生費	331,348	335,733	△4,385		
旅費交通費	(1,234,015)	(1,077,990)	(156,025)		
役職員旅費	1,175,840	1,037,270	138,570		
委員等旅費	58,175	40,720	17,455		
研修研究費	(335,440)	(360,300)	(△24,860)		
役職員旅費	310,600	274,500	36,100		
参加費	24,840	85,800	△60,960		
事務消耗品費	1,215,617	918,254	297,363		
印刷製本費	1,065,600	1,061,383	4,217		
水道光熱費	275,700	245,537	30,163		
燃料費	12,672	19,964	△7,292		
修繕費	106,572	63,744	42,828		
通信運搬費	1,351,471	215,917	1,135,554		
会議費	30,424	24,420	6,004		
広報費	54,600	48,600	6,000		
業務委託費	(1,654,492)	(1,098,180)	(556,312)		
その他業務委託費	1,654,492	1,098,180	556,312		
手数料	463,806	413,430	50,376		
保険料	962,174	932,571	29,603		
賃借料	1,291,785	1,521,964	△230,179		

法人運営事業サービス区分 事業活動計算書

社会福祉法人名 (社福) 青森県社会福祉協議会

0001-0001
法人運営事業

(自) 平成31年 4月 1日 (至) 令和 2年 3月31日
(平成31年度)

(単位: 円)

子会計合算

		勘 定 科 目	当年度決算(A)	前年度決算(B)	増 減 (A)-(B)
減 の 部	用	車輦費	(307,272)	(340,068)	(△32,796)
		車輦費	98,091	340,068	△241,977
		車輦燃料費	209,181	0	209,181
		租税公課	5,857,044	4,445,700	1,411,344
		保守料	389,578	506,110	△116,532
		渉外費	277,480	256,360	21,120
		諸会費	(6,000)	(6,000)	(0)
		その他会費	6,000	6,000	0
		会議参加費	0	6,000	△6,000
		諸謝金	174,700	12,000	162,700
		食糧費	0	15,379	△15,379
		返還金	(41,400)	(0)	(41,400)
		県委託費返還金	41,400	0	41,400
		冊子等販売原価	0	160,278	△160,278
		雑費	(654,041)	(142,960)	(511,081)
		雑費	177,108	142,960	34,148
		長期未収入金充当額	476,933	0	476,933
		分担金費用	[1,419,000]	[1,419,000]	[0]
		分担金費用	(1,419,000)	(1,419,000)	(0)
		部	の	全国社会福祉協議会分担金費用	778,000
ブロック社会福祉協議会分担金費用	40,000			40,000	0
全社協地域福祉推進委員分担金費用	501,000			501,000	0
その他分担金費用	100,000			100,000	0
減価償却費	[4,056,392]			[528,692]	[3,527,700]
減価償却費	(4,056,392)			(528,692)	(3,527,700)
車輦運搬具減価償却費	0			495,000	△495,000
器具及び備品減価償却費	173,395			33,692	139,703
有形リース資産減価償却費	3,882,997			0	3,882,997
徴収不能引当金繰入	[△126,433]			[3,509,078]	[△3,635,511]
徴収不能引当金繰入	△126,433			3,509,078	△3,635,511
サービス活動費用計(2)	42,995,123			25,282,228	17,712,895
		サービス活動増減差額(3)=(1)-(2)	△858,865	12,081,462	△12,940,327
サ ー ビ ス 活 動 外 増 減 の 部	サ ー ビ ス 活 動 外 増 減 の 部	受取利息配当金収益	[175,023]	[7,736]	[167,287]
		受取利息配当金収益	(175,023)	(7,736)	(167,287)
		受取利息配当金収益	175,023	7,736	167,287
		その他のサービス活動外収益	[193,140]	[141,120]	[52,020]
		雑収益	(193,140)	(141,120)	(52,020)
		雑収益	193,140	141,120	52,020
		サービス活動外収益計(4)	368,163	148,856	219,307
		支払利息	[100,907]	[0]	[100,907]
		支払利息	100,907	0	100,907
		投資有価証券評価損	[2,622,640]	[0]	[2,622,640]
投資有価証券評価損	2,622,640	0	2,622,640		
その他のサービス活動外費用	[0]	[65,280]	[△65,280]		
雑損失	(0)	(65,280)	(△65,280)		
雑損失	0	65,280	△65,280		
サービス活動外費用計(5)	2,723,547	65,280	2,658,267		
		サービス活動外増減差額(6)=(4)-(5)	△2,355,384	83,576	△2,438,960
		経常増減差額(7)=(3)+(6)	△3,214,249	12,165,038	△15,379,287
特 別	特 別	拠点区分間繰入金収益	[17,827,876]	[4,856,000]	[12,971,876]
		企画広報事業繰入金収益	(2,983,000)	(3,250,000)	(△267,000)
		社会福祉研修事業繰入金収益	2,983,000	3,250,000	△267,000
		連絡調整事業繰入金収益	(1,528,861)	(551,000)	(977,861)
		教員志願者介護等体験事業繰入金収益	1,047,000	551,000	496,000
		六法種別協等連絡調整事業繰入金収益	481,861	0	481,861
		社会福祉事業従事者研修事業繰入金収益	(2,769,008)	(0)	(2,769,008)
		介護福祉支援事業繰入金収益	2,769,008	0	2,769,008
		経営指導事業繰入金収益	(1,100,000)	(0)	(1,100,000)
		福祉施設経営指導事業繰入金収益	1,100,000	0	1,100,000
		基金運営事業繰入金収益	(2,274,000)	(400,000)	(1,874,000)
		愛の輪基金運営事業繰入金収益	2,274,000	400,000	1,874,000
		福利厚生事業繰入金収益	(1,500,000)	(500,000)	(1,000,000)
		福利厚生事業繰入金収益	1,500,000	500,000	1,000,000
		介護実習・普及センター事業繰入金収益	(1,542,000)	(155,000)	(1,387,000)
		介護実習・普及センター事業繰入金収益	1,542,000	155,000	1,387,000
		福祉サービス評価推進センター事業繰入金収益	(131,007)	(0)	(131,007)
第三者評価推進委員会繰入金収益	131,007	0	131,007		
第三者評価事業繰入金収益	(4,000,000)	(0)	(4,000,000)		
第三者評価事業繰入金収益	2,000,000	0	2,000,000		

法人運営事業サービス区分 事業活動計算書

社会福祉法人名 (社福) 青森県社会福祉協議会

0001-0001
法人運営事業

(自) 平成31年 4月 1日 (至) 令和 2年 3月31日
(平成31年度)

(単位: 円)

子会計合算

勘定科目		当年度決算(A)	前年度決算(B)	増減(A)-(B)
増	地域密着型外部評価事業繰入金収益	2,000,000	0	2,000,000
	サービス区分間繰入金収益	[600,000]	[1,000,000]	[△400,000]
	サービス区分間繰入金収益	(600,000)	(1,000,000)	(△400,000)
	福祉医療機構退職手当共済事業繰入金収益	600,000	1,000,000	△400,000
	特別収益計(8)	18,427,876	5,856,000	12,571,876
	事業区分間繰入金費用	[34,504]	[0]	[34,504]
	公益事業繰入金費用	(34,504)	(0)	(34,504)
	保育士修学資金等貸付事業繰入金費用	34,504	0	34,504
	拠点区分間繰入金費用	[14,948,423]	[27,689,645]	[△12,741,222]
	企画広報事業繰入金費用	(3,527,970)	(3,060,000)	(467,970)
	総合企画事業繰入金費用	3,049,965	3,010,000	39,965
	福祉情報提供事業繰入金費用	200,000	0	200,000
	多機関協働モデル事業繰入金費用	254,337	50,000	204,337
	包括的支援体制事業繰入金費用	23,668	0	23,668
	連絡調整事業繰入金費用	(152,323)	(290,675)	(△138,352)
	六法種別協等連絡調整事業繰入金費用	0	150,000	△150,000
	被災者支援体制強化事業繰入金費用	152,323	140,675	11,648
	社会福祉事業従事者研修事業繰入金費用	(0)	(3,372,000)	(△3,372,000)
	介護福祉支援事業繰入金費用	0	3,372,000	△3,372,000
	経営指導事業繰入金費用	(64,530)	(248,167)	(△183,637)
災害福祉広域支援事業繰入金費用	64,530	248,167	△183,637	
市町村社協総合支援事業繰入金費用	(5,558,795)	(17,284,257)	(△11,725,462)	
市町村社協活動支援事業繰入金費用	5,558,795	17,284,257	△11,725,462	
ボランティア活動事業繰入金費用	(133,797)	(94,367)	(39,430)	
ボランティア活動事業繰入金費用	133,797	94,367	39,430	
福祉人材センター事業繰入金費用	(0)	(25,111)	(△25,111)	
介護職員初任者研修受講費補助事業繰入金費用	0	25,111	△25,111	
福祉サービス利用援助事業繰入金費用	(1,065,088)	(306,758)	(758,330)	
日常生活自立支援事業繰入金費用	1,065,088	306,758	758,330	
苦情解決事業繰入金費用	(510,002)	(474,265)	(35,737)	
福祉サービス苦情解決事業繰入金費用	510,002	474,265	35,737	
介護実習・普及センター事業繰入金費用	(28,388)	(20,555)	(7,833)	
介護実習・普及センター事業繰入金費用	28,388	20,555	7,833	
福祉サービス評価推進センター事業繰入金費用	(0)	(96,000)	(△96,000)	
第三者評価推進員会繰入金費用	0	96,000	△96,000	
地域生活定着支援事業繰入金費用	(1,397,435)	(885,957)	(511,478)	
地域生活定着支援事業繰入金費用	1,397,435	885,957	511,478	
障害者権利擁護事業繰入金費用	(1,901,218)	(18,000)	(1,883,218)	
障害者権利擁護センター運営事業繰入金費用	1,901,218	18,000	1,883,218	
生活困窮者支援事業繰入金費用	(608,877)	(1,513,533)	(△904,656)	
生活困窮者自立相談支援事業繰入金費用	608,877	1,513,533	△904,656	
サービス区分間繰入金費用	[0]	[5,000,000]	[△5,000,000]	
サービス区分間繰入金費用	(0)	(5,000,000)	(△5,000,000)	
職員退職手当金積立事業繰入金費用	0	5,000,000	△5,000,000	
特別費用計(9)	14,982,927	32,689,645	△17,706,718	
特別増減差額(10)=(8)-(9)	3,444,949	△26,833,645	30,278,594	
当期活動増減差額(11)=(7)+(10)	230,700	△14,668,607	14,899,307	
繰越	前期繰越活動増減差額(12)	△59,077,663	△44,267,667	△14,809,996
活動	当期末繰越活動増減差額(13)=(11)+(12)	△58,846,963	△58,936,274	89,311
増	基本金取崩額(14)	0	0	0
減	基金取崩額(15)	0	0	0
差	その他の積立金取崩額(16)	20,000,000	0	20,000,000
額	財政運用積立金取崩額	20,000,000	0	20,000,000
の	その他の積立金積立額(17)	19,649,500	141,389	19,508,111
部	財政運用積立金積立額	20,000,000	0	20,000,000
	長期未収入金対応積立金積立額	△350,500	141,389	△491,889
	次期繰越活動増減差額(18)=(13)+(14)+(15)+(16)-(17)	△58,496,463	△59,077,663	581,200

職員退職手当金積立事業サービス区分 事業活動計算書

社会福祉法人名 (社福) 青森県社会福祉協議会

0001-0003

職員退職手当金積立事業

(自) 平成31年 4月 1日 (至) 令和 2年 3月31日

(平成31年度)

(単位: 円)

子会計合算

勘 定 科 目		当年度決算(A)	前年度決算(B)	増 減 (A)-(B)
サービス活動増減の部	取			
	サービス活動収益計(1)	0	0	0
	費			
	人件費	[8,040,300]	[8,175,940]	[△135,640]
	退職給付費用	(8,040,300)	(8,175,940)	(△135,640)
退職給付費用	8,040,300	8,175,940	△135,640	
サービス活動費用計(2)	8,040,300	8,175,940	△135,640	
サービス活動増減差額(3)=(1)-(2)	△8,040,300	△8,175,940	135,640	
サービス活動外増減の部	取			
	受取利息配当金収益	[12,437]	[12,286]	[151]
	受取利息配当金収益	(12,437)	(12,286)	(151)
	受取利息配当金収益	12,437	12,286	151
	サービス活動外収益計(4)	12,437	12,286	151
費				
サービス活動外費用計(5)	0	0	0	
サービス活動外増減差額(6)=(4)-(5)	12,437	12,286	151	
経常増減差額(7)=(3)+(6)	△8,027,863	△8,163,654	135,791	
特別増減の部	取			
	生活福祉資金会計繰入金収益	[249,000]	[245,000]	[4,000]
	生活福祉資金貸付事務費事業繰入金収益	249,000	245,000	4,000
	事業区分間繰入金収益	[1,668,000]	[1,289,000]	[379,000]
	公益事業繰入金収益	(1,668,000)	(1,289,000)	(379,000)
	民間社会福祉事業職員共済事業繰入金収益	812,000	703,000	109,000
	介護福祉士修学資金等貸付事業繰入金収益	295,000	360,000	△65,000
	保育士修学資金等貸付事業繰入金収益	561,000	226,000	335,000
	拠点区分間繰入金収益	[4,763,000]	[4,943,000]	[△180,000]
	企画広報事業繰入金収益	(393,000)	(0)	(393,000)
	総合企画事業繰入金収益	393,000	0	393,000
	社会福祉事業従事者研修事業繰入金収益	(328,000)	(272,000)	(56,000)
	介護福祉支援事業繰入金収益	328,000	272,000	56,000
	市町村社協総合支援事業繰入金収益	(1,001,000)	(1,659,000)	(△658,000)
	市町村社協活動支援事業繰入金収益	1,001,000	1,659,000	△658,000
	福祉人材センター事業繰入金収益	(588,000)	(593,000)	(△5,000)
	福祉人材センター事業繰入金収益	277,000	593,000	△316,000
	三ツ星保育支援センター運営事業繰入金収益	311,000	0	311,000
	福祉サービス利用援助事業繰入金収益	(723,000)	(805,000)	(△82,000)
	日常生活自立支援事業繰入金収益	723,000	805,000	△82,000
	苦情解決事業繰入金収益	(361,000)	(358,000)	(3,000)
	福祉サービス苦情解決事業繰入金収益	361,000	358,000	3,000
	介護実習・普及センター事業繰入金収益	(183,000)	(0)	(183,000)
	介護啓発・福祉機器普及センター事業繰入金収益	183,000	0	183,000
	介護サービス情報公表センター事業繰入金収益	(222,000)	(323,000)	(△101,000)
	介護サービス情報公表センター事業繰入金収益	222,000	323,000	△101,000
	地域生活定着支援事業繰入金収益	(251,000)	(248,000)	(3,000)
	地域生活定着支援事業繰入金収益	251,000	248,000	3,000
	生活困窮者支援事業繰入金収益	(713,000)	(685,000)	(28,000)
	生活困窮者自立相談支援事業繰入金収益	713,000	685,000	28,000
	サービス区分間繰入金収益	[0]	[5,000,000]	[△5,000,000]
	サービス区分間繰入金収益	(0)	(5,000,000)	(△5,000,000)
	法人運営事業繰入金収益	0	5,000,000	△5,000,000
特別収益計(8)	6,680,000	11,477,000	△4,797,000	
費				
特別費用計(9)	0	0	0	
特別増減差額(10)=(8)-(9)	6,680,000	11,477,000	△4,797,000	
当期活動増減差額(11)=(7)+(10)	△1,347,863	3,313,346	△4,661,209	
繰越				
前期繰越活動増減差額(12)	38,818,964	35,505,618	3,313,346	
当期末繰越活動増減差額(13)=(11)+(12)	37,471,101	38,818,964	△1,347,863	

職員退職手当金積立事業サービス区分 事業活動計算書

社会福祉法人名 (社福) 青森県社会福祉協議会

0001-0003

職員退職手当金積立事業

(自) 平成31年 4月 1日 (至) 令和 2年 3月31日

(平成31年度)

(単位: 円)

子会計合算

勘 定 科 目		当年度決算(A)	前年度決算(B)	増 減 (A)-(B)
活 動 増 減 差 額 の 部	基本金取崩額(14)	0	0	0
	基金取崩額(15)	0	0	0
	その他の積立金取崩額(16)	0	0	0
	その他の積立金積立額(17)	0	0	0
	次期繰越活動増減差額(18)=(13)+(14)+(15)+(16)-(17)	37,471,101	38,818,964	△1,347,863

福祉医療機構退職手当共済事業サービス区分 事業活動計算書

社会福祉法人名 (社福) 青森県社会福祉協議会

0001-0005

福祉医療機構退職手当共済事業

(自) 平成31年 4月 1日 (至) 令和 2年 3月31日

(平成31年度)

(単位: 円)

子会社合算

		勘 定 科 目	当年度決算(A)	前年度決算(B)	増 減 (A)-(B)
サービス活動増減の部	取	受託金収益	[520,500]	[766,160]	[△245,660]
	益	福祉医療機構受託金収益	(520,500)	(766,160)	(△245,660)
		退職共済事務費収益	520,500	766,160	△245,660
		サービス活動収益計(1)	520,500	766,160	△245,660
	費	事業費	[223,596]	[261,110]	[△37,514]
		事務消耗品費	39,200	73,544	△34,344
		印刷製本費	20,327	16,500	3,827
		水道光熱費	60,000	60,000	0
		通信運搬費	55,945	66,266	△10,321
		手数料	324	0	324
		賃借料	32,000	32,000	0
		車輛費	(7,000)	(0)	(7,000)
		車輛燃料費	7,000	0	7,000
		保守料	8,800	12,800	△4,000
事務費	事務費	[25,000]	[36,000]	[△11,000]	
	租税公課	25,000	36,000	△11,000	
	サービス活動費用計(2)	248,596	297,110	△48,514	
	サービス活動増減差額(3)=(1)-(2)	271,904	469,050	△197,146	
サービス活動外増減の部	取				
	益	サービス活動外収益計(4)	0	0	0
		費			
	サービス活動外費用計(5)	0	0	0	
	サービス活動外増減差額(6)=(4)-(5)	0	0	0	
	経常増減差額(7)=(3)+(6)	271,904	469,050	△197,146	
特別増減の部	取				
	益	特別収益計(8)	0	0	0
		費	サービス区分間繰入金費用	[600,000]	[1,000,000]
	サービス区分間繰入金費用		(600,000)	(1,000,000)	(△400,000)
	法人運営事業繰入金費用		600,000	1,000,000	△400,000
	特別費用計(9)	600,000	1,000,000	△400,000	
	特別増減差額(10)=(8)-(9)	△600,000	△1,000,000	400,000	
	当期活動増減差額(11)=(7)+(10)	△328,096	△530,950	202,854	
繰越活動増減差額の部	前期繰越活動増減差額(12)	854,054	1,385,004	△530,950	
	当期末繰越活動増減差額(13)=(11)+(12)	525,958	854,054	△328,096	
	基本金取崩額(14)	0	0	0	
	基金取崩額(15)	0	0	0	
	その他の積立金取崩額(16)	0	0	0	
	その他の積立金積立額(17)	0	0	0	
	次期繰越活動増減差額(18)=(13)+(14)+(15)+(16)-(17)	525,958	854,054	△328,096	

総合企画事業サービス区分 事業活動計算書

社会福祉法人名 (社福) 青森県社会福祉協議会

0003-0001
総合企画事業

(自) 平成31年 4月 1日 (至) 令和 2年 3月31日
(平成31年度)

(単位: 円)

子会社合算

		勘 定 科 目	当年度決算(A)	前年度決算(B)	増 減 (A)-(B)
サ イ ト	収 益	会費収益	[8,960,000]	[8,560,000]	[400,000]
		一般会費収益	(8,960,000)	(8,560,000)	(400,000)
		社会貢献活動会費収益	8,960,000	8,560,000	400,000
		寄附金収益	[23,000]	[0]	[23,000]
		経常経費寄附金収益	(23,000)	(0)	(23,000)
		一般寄附金収益	23,000	0	23,000
		受託金収益	[4,582,994]	[2,233,000]	[2,349,994]
		都道府県受託金収益	(4,582,994)	(2,233,000)	(2,349,994)
		その他県受託金収益	4,582,994	2,233,000	2,349,994
		事業収益	[944,445]	[1,576,000]	[△631,555]
		参加費収益	912,000	1,576,000	△664,000
		経済的援助返還金収益	32,445	0	32,445
		その他の収益	[0]	[18,195]	[△18,195]
		その他の収益	(0)	(18,195)	(△18,195)
雑収益	0	18,195	△18,195		
	サービス活動収益計(1)	14,510,439	12,387,195	2,123,244	
ビ ス 活 動 増 減 の 部	費 用	人件費	[5,251,104]	[2,451,536]	[2,799,568]
		職員給料	(2,017,320)	(1,807,160)	(210,160)
		職員給料	1,668,400	1,765,200	△96,800
		職員諸手当	348,920	41,960	306,960
		職員賞与	980,978	294,200	686,778
		非常勤職員給与	(1,522,549)	(0)	(1,522,549)
		非常勤職員給与	1,309,420	0	1,309,420
		非常勤職員賞与	159,874	0	159,874
		非常勤職員諸手当	53,255	0	53,255
		退職給付費用	(20,000)	(35,284)	(△15,284)
		職員共済退職給付費用	20,000	35,284	△15,284
		法定福利費	710,257	314,892	395,365
		事業費	[14,753,135]	[12,969,743]	[1,783,392]
		旅費交通費	(798,895)	(651,680)	(147,215)
		役職員旅費	95,170	142,350	△47,180
		委員等旅費	703,725	509,330	194,395
		研修研究費	(52,060)	(877,480)	(△825,420)
		役職員旅費	48,060	284,730	△236,670
		委員等旅費	0	589,750	△589,750
		参加費	4,000	3,000	1,000
		事務消耗品費	356,237	615,067	△258,830
		印刷製本費	1,276,260	1,641,634	△365,374
		水道光熱費	200,000	200,000	0
		通信運搬費	862,095	902,871	△40,776
		会議費	393,918	913,237	△519,319
		広報費	30,000	10,000	20,000
		手数料	488,541	351,951	136,590
		保険料	10,920	0	10,920
		賃借料	954,587	1,740,650	△786,063
		車輛費	(67,000)	(0)	(67,000)
		車輛燃料費	67,000	0	67,000
		租税公課	1,600	1,400	200
		保守料	1,382,400	44,400	1,338,000
諸謝金	1,126,792	905,550	221,242		
給付金	(6,644,830)	(4,113,823)	(2,531,007)		
経済的援助給付金	6,644,830	4,113,823	2,531,007		
ワークサポート応援金	107,000	0	107,000		
事務費	[326,970]	[122,283]	[204,687]		
福利厚生費	36,970	18,283	18,687		
租税公課	290,000	104,000	186,000		
助成金費用	[200,000]	[0]	[200,000]		
助成金費用	(200,000)	(0)	(200,000)		
モデル的活動助成金費用	200,000	0	200,000		
基金組入額	[0]	[1,000,000]	[△1,000,000]		
社会貢献活動推進基金組入額	0	1,000,000	△1,000,000		
減価償却費	[432,000]	[36,000]	[396,000]		
減価償却費	(432,000)	(36,000)	(396,000)		
ソフトウェア償却費	432,000	36,000	396,000		
	サービス活動増減費用計(2)	20,963,209	16,579,562	4,383,647	
	サービス活動増減差額(3)=(1)-(2)	△6,452,770	△4,192,367	△2,260,403	
サ イ ト	収 益	受取利息配当金収益	[1,206]	[600]	[606]
		受取利息配当金収益	(1,206)	(600)	(606)
		受取利息配当金収益	1,206	600	606

総合企画事業サービス区分 事業活動計算書

社会福祉法人名 (社福) 青森県社会福祉協議会

0003-0001
総合企画事業

(自) 平成31年 4月 1日 (至) 令和 2年 3月31日
(平成31年度)

(単位: 円)

子会計合算

勘 定 科 目		当年度決算(A)	前年度決算(B)	増 減 (A)-(B)
活動外増減の部	サービス活動外収益計(4)	1,206	600	606
	サービス活動外費用計(5)	0	0	0
	サービス活動外増減差額(6)=(4)-(5)	1,206	600	606
経常増減差額(7)=(3)+(6)		△6,451,564	△4,191,767	△2,259,797
特別増減の部	特 取			
	別			
	増			
	益			
	増			
	減			
	の			
	用			
	部			
	部			
	拠点区分間繰入金収益	[3,049,965]	[3,930,000]	[△880,035]
	法人運営事業繰入金収益	(3,049,965)	(3,010,000)	(39,965)
	法人運営事業繰入金収益	3,049,965	3,010,000	39,965
	基金運営事業繰入金収益	(0)	(920,000)	(△920,000)
	愛の輪基金運営事業繰入金収益	0	920,000	△920,000
	特別収益計(8)	3,049,965	3,930,000	△880,035
	減 費			
	拠点区分間繰入金費用	[393,000]	[0]	[393,000]
	法人運営事業繰入金費用	(393,000)	(0)	(393,000)
	職員退職手当金積立事業繰入金費用	393,000	0	393,000
	特別費用計(9)	393,000	0	393,000
	特別増減差額(10)=(8)-(9)	2,656,965	3,930,000	△1,273,035
	当期活動増減差額(11)=(7)+(10)	△3,794,599	△261,767	△3,532,832
繰越活動増減差額の部	繰越			
	活			
	動			
	増			
	減			
	差			
	額			
の				
部				
	前期繰越活動増減差額(12)	6,054,523	6,316,290	△261,767
	当期末繰越活動増減差額(13)=(11)+(12)	2,259,924	6,054,523	△3,794,599
	基本金取崩額(14)	0	0	0
	基金取崩額(15)	1,000,000	0	1,000,000
	社会貢献活動推進基金取崩額	1,000,000	0	1,000,000
	その他の積立金取崩額(16)	0	0	0
	その他の積立金積立額(17)	0	0	0
	次期繰越活動増減差額(18)=(13)+(14)+(15)+(16)-(17)	3,259,924	6,054,523	△2,794,599

福祉情報提供事業サービス区分 事業活動計算書

社会福祉法人名 (社福) 青森県社会福祉協議会

0003-0003
福祉情報提供事業

(自) 平成31年 4月 1日 (至) 令和 2年 3月31日
(平成31年度)

(単位: 円)

子会計合算

		勘 定 科 目	当年度決算(A)	前年度決算(B)	増 減 (A)-(B)	
サ イ ト の 部	取 益	事業収益	[285,000]	[3,300,700]	[△3,015,700]	
		資料・図書等頒布収益	105,000	3,145,700	△3,040,700	
		広告料収益	180,000	155,000	25,000	
			サービス活動収益計(1)	285,000	3,300,700	△3,015,700
	ビ ス 活 動 増 減 の 部	費 用	事業費	[1,448,753]	[2,241,857]	[△793,104]
			事務消耗品費	20,200	42,280	△22,080
			印刷製本費	645,627	665,730	△20,103
			水道光熱費	23,000	23,000	0
			通信運搬費	272,104	80,846	191,258
			広報費	145,962	129,438	16,524
			業務委託費	(86,495)	(28,900)	(57,595)
その他業務委託費			86,495	28,900	57,595	
手数料			5,570	7,560	△1,990	
賃借料			56,930	55,360	1,570	
車輻費			(9,000)	(0)	(9,000)	
車輻燃料費	9,000	0	9,000			
租税公課	200	1,600	△1,400			
保守料	156,400	162,000	△5,600			
冊子等販売原価	27,265	1,045,143	△1,017,878			
事務費	[0]	[31,000]	[△31,000]			
租税公課	0	31,000	△31,000			
		サービス活動費用計(2)	1,448,753	2,272,857	△824,104	
		サービス活動増減差額(3)=(1)-(2)	△1,163,753	1,027,843	△2,191,596	
サ イ ト の 部	取 益	受取利息配当金収益	[185]	[260]	[△75]	
		受取利息配当金収益	(185)	(260)	(△75)	
		受取利息配当金収益	185	260	△75	
			サービス活動外収益計(4)	185	260	△75
	費 用	その他のサービス活動外費用	[0]	[49,692]	[△49,692]	
		雑損失	(0)	(49,692)	(△49,692)	
雑損失		0	49,692	△49,692		
		サービス活動外費用計(5)	0	49,692	△49,692	
		サービス活動外増減差額(6)=(4)-(5)	185	△49,432	49,617	
		経常増減差額(7)=(3)+(6)	△1,163,568	978,411	△2,141,979	
特 別 増 減 の 部	取 益	拠点区分間繰入金収益	[200,000]	[0]	[200,000]	
		法人運営事業繰入金収益	(200,000)	(0)	(200,000)	
		法人運営事業繰入金収益	200,000	0	200,000	
		特別収益計(8)	200,000	0	200,000	
	費 用	特別費用計(9)	0	0	0	
特別増減差額(10)=(8)-(9)		200,000	0	200,000		
		当期活動増減差額(11)=(7)+(10)	△963,568	978,411	△1,941,979	
繰 越 活 動 増 減 差 額 の 部		前期繰越活動増減差額(12)	1,974,942	996,531	978,411	
		当期末繰越活動増減差額(13)=(11)+(12)	1,011,374	1,974,942	△963,568	
		基本金取崩額(14)	0	0	0	
		基金取崩額(15)	0	0	0	
		その他の積立金取崩額(16)	0	0	0	
		その他の積立金積立額(17)	0	0	0	
		次期繰越活動増減差額(18)=(13)+(14)+(15)+(16)-(17)	1,011,374	1,974,942	△963,568	

大会集会等開催事業サービス区分 事業活動計算書

社会福祉法人名 (社福) 青森県社会福祉協議会

0003-0005
大会集会等開催事業

(自) 平成31年 4月 1日 (至) 令和 2年 3月31日
(平成31年度)

(単位: 円)

子会計合算

		勘 定 科 目	当年度決算(A)	前年度決算(B)	増 減 (A)-(B)
サービス活動増減の部	取				
	益				
		サービス活動収益計(1)	0	0	0
	費	事業費	[4,602]	[3,564]	[1,038]
		手数料	4,602	3,564	1,038
	用	助成金費用	[1,100,000]	[1,173,248]	[△73,248]
	助成金費用	(1,100,000)	(1,173,248)	(△73,248)	
	愛の輪レクリエーション教室開催事業助成金費用	1,100,000	1,173,248	△73,248	
	サービス活動費用計(2)	1,104,602	1,176,812	△72,210	
	サービス活動増減差額(3)=(1)-(2)	△1,104,602	△1,176,812	72,210	
サービス活動外増減の部	取				
	益				
		サービス活動外収益計(4)	0	0	0
	費				
	サービス活動外費用計(5)	0	0	0	
	サービス活動外増減差額(6)=(4)-(5)	0	0	0	
	経常増減差額(7)=(3)+(6)	△1,104,602	△1,176,812	72,210	
特別増減の部	取	拠点区分間繰入金収益	[1,104,602]	[1,176,812]	[△72,210]
		基金運営事業繰入金収益	(1,104,602)	(1,176,812)	(△72,210)
		愛の輪基金運営事業繰入金収益	1,104,602	1,176,812	△72,210
		特別収益計(8)	1,104,602	1,176,812	△72,210
	費				
	特別費用計(9)	0	0	0	
	特別増減差額(10)=(8)-(9)	1,104,602	1,176,812	△72,210	
	当期活動増減差額(11)=(7)+(10)	0	0	0	
繰越活動増減差額の部		前期繰越活動増減差額(12)	0	0	0
		当期末繰越活動増減差額(13)=(11)+(12)	0	0	0
		基本金取崩額(14)	0	0	0
		基金取崩額(15)	0	0	0
		その他の積立金取崩額(16)	0	0	0
		その他の積立金積立額(17)	0	0	0
		次期繰越活動増減差額(18)=(13)+(14)+(15)+(16)-(17)	0	0	0

社会福祉研修事業サービス区分 事業活動計算書

社会福祉法人名 (社福) 青森県社会福祉協議会

0003-0007
社会福祉研修事業

(自) 平成31年 4月 1日 (至) 令和 2年 3月31日
(平成31年度)

(単位: 円)

子会計合算

		勘 定 科 目	当年度決算(A)	前年度決算(B)	増 減 (A)-(B)	
サ ー ビ ス 活 動 の 部	収 益	受託金収益	[705,834]	[462,000]	[243,834]	
		全社協受託金収益	(705,834)	(462,000)	(243,834)	
		全社協受託金収益	705,834	462,000	243,834	
		事業収益	[5,107,130]	[4,184,000]	[923,130]	
		参加費収益	5,041,500	4,184,000	857,500	
		手数料収益	65,630	0	65,630	
		サービス活動収益計(1)	5,812,964	4,646,000	1,166,964	
	ビ ス 活 動 の 部	費 用	事業費	[2,119,764]	[1,981,429]	[138,335]
			旅費交通費	(20,250)	(122,943)	(△102,693)
			役員旅費	7,100	48,400	△41,300
委員等旅費			13,150	74,543	△61,393	
事務消耗品費			58,800	74,270	△15,470	
印刷製本費			317,402	285,788	31,614	
水道光熱費			100,000	100,000	0	
通信運搬費			243,744	231,302	12,442	
会議費			6,630	6,512	118	
業務委託費			(245,000)	(210,000)	(35,000)	
其他業務委託費			245,000	210,000	35,000	
手数料			8,058	△2,916	10,974	
保険料			560	0	560	
賃借料			688,820	676,280	12,540	
増 減 の 部	車輻費	(9,000)	(0)	(9,000)		
	車輻燃料費	9,000	0	9,000		
	保守料	52,000	59,000	△7,000		
	諸謝金	369,500	218,250	151,250		
	事務費	[298,000]	[181,000]	[117,000]		
	租税公課	298,000	181,000	117,000		
	減価償却費	[23,457]	[52,293]	[△28,836]		
	減価償却費	(23,457)	(52,293)	(△28,836)		
	器具及び備品減価償却費	23,457	52,293	△28,836		
	サービス活動費用計(2)	2,441,221	2,214,722	226,499		
	サービス活動増減差額(3)=(1)-(2)	3,371,743	2,431,278	940,465		
サ ー ビ ス 活 動 外 増 減 の 部	収 益					
		サービス活動外収益計(4)	0	0	0	
	費 用					
		サービス活動外費用計(5)	0	0	0	
		サービス活動外増減差額(6)=(4)-(5)	0	0	0	
	経常増減差額(7)=(3)+(6)	3,371,743	2,431,278	940,465		
特 別 増 減 の 部	収 益					
		特別収益計(8)	0	0	0	
	費 用	固定資産売却損・処分損	[21,627]	[0]	[21,627]	
		器具及び備品売却損・処分損	21,627	0	21,627	
		拠点区分間繰入金費用	[2,983,000]	[3,250,000]	[△267,000]	
		法人運営事業繰入金費用	(2,983,000)	(3,250,000)	(△267,000)	
		法人運営事業繰入金費用	2,983,000	3,250,000	△267,000	
		特別費用計(9)	3,004,627	3,250,000	△245,373	
		特別増減差額(10)=(8)-(9)	△3,004,627	△3,250,000	245,373	
		当期活動増減差額(11)=(7)+(10)	367,116	△818,722	1,185,838	
繰 越 活 動 増 減 差 額 の 部	活 動 増 減 差 額 の 部	前期繰越活動増減差額(12)	1,831,489	2,650,211	△818,722	
		当期末繰越活動増減差額(13)=(11)+(12)	2,198,605	1,831,489	367,116	
		基本金取崩額(14)	0	0	0	
		基金取崩額(15)	0	0	0	
		その他の積立金取崩額(16)	0	0	0	
		その他の積立金積立額(17)	0	0	0	
	次期繰越活動増減差額(18)=(13)+(14)+(15)+(16)-(17)	2,198,605	1,831,489	367,116		

多機関協働モデル事業サービス区分 事業活動計算書

社会福祉法人名 (社福) 青森県社会福祉協議会

0003-0009

(自) 平成31年 4月 1日 (至) 令和 2年 3月31日

多機関協働モデル事業

(平成31年度)

(単位: 円)

子会計合算

勘定科目		当年度決算(A)	前年度決算(B)	増減(A)-(B)
サ	取 受託金収益	[8,169,929]	[14,385,000]	[△6,215,071]
	益 都道府県受託金収益	(0)	(14,385,000)	(△14,385,000)
	益 その他県受託金収益	0	14,385,000	△14,385,000
	益 その他受託金収益	(8,169,929)	(0)	(8,169,929)
	益 その他受託金収益	8,169,929	0	8,169,929
	サービス活動収益計(1)	8,169,929	14,385,000	△6,215,071
ビ	費 人件費	[7,143,643]	[11,346,784]	[△4,203,141]
	費 職員給料	(4,634,995)	(7,458,554)	(△2,823,559)
	費 職員給料	3,987,300	6,109,300	△2,122,000
	費 職員諸手当	647,695	1,349,254	△701,559
	費 職員賞与	1,464,296	2,291,215	△826,919
	費 退職給付費用	(71,634)	(107,066)	(△35,432)
	費 職員共済退職給付費用	71,634	107,066	△35,432
	費 法定福利費	972,718	1,489,949	△517,231
	費 事業費	[600,023]	[2,225,219]	[△1,625,196]
	費 旅費交通費	(12,620)	(84,880)	(△72,260)
	費 役職員旅費	12,620	84,880	△72,260
	費 研修研究費	(0)	(241,640)	(△241,640)
	費 役職員旅費	0	241,640	△241,640
	費 事務消耗品費	89,900	1,022,946	△933,046
	費 印刷製本費	212,400	30,900	181,500
	費 修繕費	0	50,000	△50,000
	費 通信運搬費	57,407	108,896	△51,489
	費 手数料	19,826	44,388	△24,562
	費 賃借料	207,870	353,300	△145,430
	費 車輛費	(0)	(57,000)	(△57,000)
	費 車輛燃料費	0	57,000	△57,000
	費 保守料	0	19,800	△19,800
	費 返還金	(0)	(211,469)	(△211,469)
費 県委託費返還金	0	211,469	△211,469	
費 事務費	[680,600]	[862,997]	[△182,397]	
費 福利厚生費	18,600	74,997	△56,397	
費 租税公課	662,000	788,000	△126,000	
費 減価償却費	[71,766]	[71,766]	[0]	
費 減価償却費	(71,766)	(71,766)	(0)	
費 器具及び備品減価償却費	71,766	71,766	0	
	サービス活動費用計(2)	8,496,032	14,506,766	△6,010,734
	サービス活動増減差額(3)=(1)-(2)	△326,103	△121,766	△204,337
サ	取 益			
	サービス活動外収益計(4)	0	0	0
	費 増			
	サービス活動外費用計(5)	0	0	0
	サービス活動外増減差額(6)=(4)-(5)	0	0	0
	経常増減差額(7)=(3)+(6)	△326,103	△121,766	△204,337
特	取 益	[254,337]	[50,000]	[204,337]
	益 拠点区分間繰入金収益	(254,337)	(50,000)	(204,337)
	益 法人運営事業繰入金収益	254,337	50,000	204,337
	益 特別収益計(8)	254,337	50,000	204,337
	費 増			
	特別費用計(9)	0	0	0
	特別増減差額(10)=(8)-(9)	254,337	50,000	204,337
	当期活動増減差額(11)=(7)+(10)	△71,766	△71,766	0
繰	越 前期繰越活動増減差額(12)	173,435	245,201	△71,766
	越 当期末繰越活動増減差額(13)=(11)+(12)	101,669	173,435	△71,766
	増 基本金取崩額(14)	0	0	0
	減 基金取崩額(15)	0	0	0
	差 その他の積立金取崩額(16)	0	0	0
	額の その他の積立金積立額(17)	0	0	0
	次期繰越活動増減差額(18)=(13)+(14)+(15)+(16)-(17)	101,669	173,435	△71,766

地域力強化推進事業サービス区分 事業活動計算書

社会福祉法人名 (社福) 青森県社会福祉協議会

0003-0011
地域力強化推進事業

(自) 平成31年 4月 1日 (至) 令和 2年 3月31日
(平成31年度)

(単位: 円)

子会計合算

		勘 定 科 目	当年度決算(A)	前年度決算(B)	増 減 (A)-(B)
取	益	受託金収益	[0]	[11,855,000]	[△11,855,000]
		都道府県受託金収益	(0)	(11,855,000)	(△11,855,000)
		その他県受託金収益	0	11,855,000	△11,855,000
サ		サービス活動収益計(1)	0	11,855,000	△11,855,000
ビ ス 活 動 増 減 の 部	費 用	人件費	[0]	[7,989,200]	[△7,989,200]
		職員給料	(0)	(6,149,641)	(△6,149,641)
		職員給料	0	5,094,600	△5,094,600
		職員諸手当	0	1,055,041	△1,055,041
		職員賞与	0	672,732	△672,732
		退職給付費用	(0)	(74,710)	(△74,710)
		職員共済退職給付費用	0	74,710	△74,710
		法定福利費	0	1,092,117	△1,092,117
		事業費	[0]	[2,975,800]	[△2,975,800]
		旅費交通費	(0)	(155,865)	(△155,865)
		役職員旅費	0	34,480	△34,480
		委員等旅費	0	121,385	△121,385
		事務消耗品費	0	1,223,812	△1,223,812
		印刷製本費	0	592,920	△592,920
		通信運搬費	0	61,120	△61,120
		会議費	0	11,900	△11,900
		手数料	0	32,724	△32,724
		賃借料	0	379,052	△379,052
		諸謝金	0	204,500	△204,500
		返還金	(0)	(313,907)	(△313,907)
県委託費返還金	0	313,907	△313,907		
事務費	[0]	[890,000]	[△890,000]		
租税公課	0	890,000	△890,000		
		サービス活動費用計(2)	0	11,855,000	△11,855,000
		サービス活動増減差額(3)=(1)-(2)	0	0	0
サ ー ビ ス 活 動 外 増 減 の 部	取 益 費 用				
		サービス活動外収益計(4)	0	0	0
		サービス活動外費用計(5)	0	0	0
		サービス活動外増減差額(6)=(4)-(5)	0	0	0
		経常増減差額(7)=(3)+(6)	0	0	0
特 別 増 減 の 部	取 益 費 用				
		特別収益計(8)	0	0	0
		特別費用計(9)	0	0	0
		特別増減差額(10)=(8)-(9)	0	0	0
		当期活動増減差額(11)=(7)+(10)	0	0	0
繰 越 活 動 増 減 差 額 の 部		前期繰越活動増減差額(12)	0	0	0
		当期末繰越活動増減差額(13)=(11)+(12)	0	0	0
		基本金取崩額(14)	0	0	0
		基金取崩額(15)	0	0	0
		その他の積立金取崩額(16)	0	0	0
		その他の積立金積立額(17)	0	0	0
		次期繰越活動増減差額(18)=(13)+(14)+(15)+(16)-(17)	0	0	0

包括的支援体制事業サービス区分 事業活動計算書

社会福祉法人名 (社福) 青森県社会福祉協議会

0003-0013

包括的支援体制事業

(自) 平成31年 4月 1日 (至) 令和 2年 3月31日

(平成31年度)

(単位: 円)

子会社合算

勘定科目		当年度決算(A)	前年度決算(B)	増減(A)-(B)
サービス活動増減の部の部	収			
	益			
		[742,214]	[0]	[742,214]
		(742,214)	(0)	(742,214)
		742,214	0	742,214
		742,214	0	742,214
	費			
		[452,934]	[0]	[452,934]
		(387,346)	(0)	(387,346)
		293,400	0	293,400
		93,946	0	93,946
		(4,000)	(0)	(4,000)
	4,000	0	4,000	
	61,588	0	61,588	
	[80,998]	[0]	[80,998]	
	(75)	(0)	(75)	
	75	0	75	
	73,953	0	73,953	
	990	0	990	
	5,980	0	5,980	
	[40,000]	[0]	[40,000]	
	40,000	0	40,000	
	[3,999]	[0]	[3,999]	
	(3,999)	(0)	(3,999)	
	3,999	0	3,999	
	577,931	0	577,931	
	164,283	0	164,283	
サービス活動増減の部の部	収			
	益			
		0	0	0
サービス活動増減の部の部	費			
		0	0	0
		0	0	0
		0	0	0
経常増減差額(7)=(3)+(6)		164,283	0	164,283
特別増減の部の部	収			
	益			
		[23,668]	[0]	[23,668]
		(23,668)	(0)	(23,668)
		23,668	0	23,668
特別増減の部の部	費			
		0	0	0
		23,668	0	23,668
当期活動増減差額(11)=(7)+(10)		187,951	0	187,951
繰越活動増減差額の部	前期繰越活動増減差額(12)	0	0	0
	当期末繰越活動増減差額(13)=(11)+(12)	187,951	0	187,951
	基本金取崩額(14)	0	0	0
	基金取崩額(15)	0	0	0
	その他の積立金取崩額(16)	0	0	0
	その他の積立金積立額(17)	0	0	0
次期繰越活動増減差額(18)=(13)+(14)+(15)+(16)-(17)		187,951	0	187,951

教員志願者介護等体験事業サービス区分 事業活動計算書

社会福祉法人名 (社福) 青森県社会福祉協議会

0005-0001

教員志願者介護等体験事業

(自) 平成31年 4月 1日 (至) 令和 2年 3月31日

(平成31年度)

(単位: 円)

子会計合算

		勘 定 科 目	当年度決算(A)	前年度決算(B)	増 減 (A)-(B)
サ ー ビ ス 活 動 増 減 の 部	収 益	事業収益	[3,430,000]	[3,280,000]	[150,000]
		参加費収益	3,430,000	3,280,000	150,000
		サービス活動収益計(1)	3,430,000	3,280,000	150,000
	費 用	事業費	[840,118]	[631,110]	[209,008]
		事務消耗品費	19,600	22,192	△2,592
		印刷製本費	22,654	18,100	4,554
		水道光熱費	260,000	72,000	188,000
		通信運搬費	191,158	73,596	117,562
		業務委託費	(87,780)	(185,210)	(△97,430)
		その他業務委託費	87,780	185,210	△97,430
手数料		50,086	44,172	5,914	
賃借料		45,240	45,240	0	
保守料		163,600	170,600	△7,000	
助成金費用	[1,675,000]	[1,620,000]	[55,000]		
助成金費用	(1,675,000)	(1,620,000)	(55,000)		
介護等体験事業助成金費用	1,675,000	1,620,000	55,000		
	サービス活動費用計(2)	2,515,118	2,251,110	264,008	
	サービス活動増減差額(3)=(1)-(2)	914,882	1,028,890	△114,008	
サ ー ビ ス 活 動 外 増 減 の 部	収 益	受取利息配当金収益	[64]	[63]	[1]
		受取利息配当金収益	(64)	(63)	(1)
		受取利息配当金収益	64	63	1
		サービス活動外収益計(4)	64	63	1
	費用				
	サービス活動外費用計(5)	0	0	0	
	サービス活動外増減差額(6)=(4)-(5)	64	63	1	
	経常増減差額(7)=(3)+(6)	914,946	1,028,953	△114,007	
特 別 増 減 の 部	収 益	特別収益計(8)	0	0	0
		費用			
	拠点区分間繰入金費用	[1,047,000]	[551,000]	[496,000]	
	法人運営事業繰入金費用	(1,047,000)	(551,000)	(496,000)	
	法人運営事業繰入金費用	1,047,000	551,000	496,000	
	特別費用計(9)	1,047,000	551,000	496,000	
	特別増減差額(10)=(8)-(9)	△1,047,000	△551,000	△496,000	
	当期活動増減差額(11)=(7)+(10)	△132,054	477,953	△610,007	
繰 越 活 動 増 減 差 額 の 部		前期繰越活動増減差額(12)	2,847,508	2,369,555	477,953
		当期末繰越活動増減差額(13)=(11)+(12)	2,715,454	2,847,508	△132,054
		基本金取崩額(14)	0	0	0
		基金取崩額(15)	0	0	0
		その他の積立金取崩額(16)	0	0	0
		その他の積立金積立額(17)	0	0	0
		次期繰越活動増減差額(18)=(13)+(14)+(15)+(16)-(17)	2,715,454	2,847,508	△132,054

六法種別協等連絡調整事業サービス区分 事業活動計算書

社会福祉法人名 (社福) 青森県社会福祉協議会

0005-0003

(自) 平成31年 4月 1日 (至) 令和 2年 3月31日

六法種別協等連絡調整事業

(平成31年度)

(単位: 円)

子会計合算

勘定科目		当年度決算(A)	前年度決算(B)	増減(A)-(B)	
サービス活動増減の部	取				
	益				
		サービス活動収益計(1)	0	0	0
	費用	事業費	[0]	[104,229]	[△104,229]
		旅費交通費	(0)	(35,270)	(△35,270)
		役職員旅費	0	35,270	△35,270
		印刷製本費	0	2,300	△2,300
		通信運搬費	0	6,840	△6,840
		会議費	0	9,493	△9,493
		手数料	0	7,128	△7,128
賃借料		0	43,198	△43,198	
事務費	[0]	[10,000]	[△10,000]		
渉外費	0	10,000	△10,000		
	サービス活動費用計(2)	0	114,229	△114,229	
	サービス活動増減差額(3)=(1)-(2)	0	△114,229	114,229	
サービス活動外増減の部	取				
	益				
		サービス活動外収益計(4)	0	0	0
	費用				
	サービス活動外費用計(5)	0	0	0	
	サービス活動外増減差額(6)=(4)-(5)	0	0	0	
	経常増減差額(7)=(3)+(6)	0	△114,229	114,229	
特別増減の部	取				
	益				
		拠点区分間繰入金収益	[0]	[150,000]	[△150,000]
		法人運営事業繰入金収益	(0)	(150,000)	(△150,000)
		法人運営事業繰入金収益	0	150,000	△150,000
		特別収益計(8)	0	150,000	△150,000
費用					
		拠点区分間繰入金費用	[481,861]	[0]	[481,861]
		法人運営事業繰入金費用	(481,861)	(0)	(481,861)
		法人運営事業繰入金費用	481,861	0	481,861
	特別費用計(9)	481,861	0	481,861	
	特別増減差額(10)=(8)-(9)	△481,861	150,000	△631,861	
	当期活動増減差額(11)=(7)+(10)	△481,861	35,771	△517,632	
繰越活動増減差額の部					
		前期繰越活動増減差額(12)	473,891	438,120	35,771
		当期末繰越活動増減差額(13)=(11)+(12)	△7,970	473,891	△481,861
		基本金取崩額(14)	0	0	0
		基金取崩額(15)	0	0	0
		その他の積立金取崩額(16)	0	0	0
		その他の積立金積立額(17)	0	0	0
	次期繰越活動増減差額(18)=(13)+(14)+(15)+(16)-(17)	△7,970	473,891	△481,861	

被災者支援体制強化事業サービス区分 事業活動計算書

社会福祉法人名 (社福) 青森県社会福祉協議会

0005-0005

(自) 平成31年 4月 1日 (至) 令和 2年 3月31日

被災者支援体制強化事業

(平成31年度)

(単位: 円)

子会計合算

勘定科目		当年度決算(A)	前年度決算(B)	増減(A)-(B)
サービス活動増減の部の部	取			
	益			
		[915,000]	[1,479,000]	[△564,000]
		(915,000)	(1,479,000)	(△564,000)
		915,000	1,479,000	△564,000
		915,000	1,479,000	△564,000
サービス活動増減の部の部	費			
		[951,870]	[1,416,003]	[△464,133]
		(811,537)	(1,208,825)	(△397,288)
		671,160	1,090,510	△419,350
		122,980	89,134	33,846
		17,397	29,181	△11,784
		140,333	207,178	△66,845
		[38,453]	[90,522]	[△52,069]
		36,509	47,706	△11,197
		0	8,300	△8,300
サービス活動増減の部の部	用			
		0	9,600	△9,600
		1,944	2,916	△972
		0	10,000	△10,000
		0	12,000	△12,000
		[77,000]	[113,150]	[△36,150]
		0	15,150	△15,150
		77,000	98,000	△21,000
		1,067,323	1,619,675	△552,352
		△152,323	△140,675	△11,648
サービス活動増減の部の部	取			
	益			
		0	0	0
		0	0	0
サービス活動増減の部の部	費			
		0	0	0
		0	0	0
		0	0	0
経常増減差額(7)=(3)+(6)		△152,323	△140,675	△11,648
特別増減の部の部	取			
	益			
		[152,323]	[140,675]	[11,648]
		(152,323)	(140,675)	(11,648)
特別増減の部の部	費			
		152,323	140,675	11,648
		0	0	0
		0	0	0
特別増減差額(10)=(8)-(9)		152,323	140,675	11,648
当期活動増減差額(11)=(7)+(10)		0	0	0
繰越活動増減差額の部	繰越			
		0	0	0
		0	0	0
		0	0	0
		0	0	0
		0	0	0
次期繰越活動増減差額(18)=(13)+(14)+(15)+(16)-(17)		0	0	0

青森県善意銀行運営事業サービス区分 事業活動計算書

社会福祉法人名 (社福) 青森県社会福祉協議会

0007-0001

青森県善意銀行運営事業

(自) 平成31年 4月 1日 (至) 令和 2年 3月31日

(平成31年度)

(単位: 円)

子会計合算

		勘 定 科 目	当年度決算(A)	前年度決算(B)	増 減 (A)-(B)
サービス活動増減の部	取 益	寄附金収益	[1,352,902]	[314,435]	[1,038,467]
		預託金収益	(1,352,902)	(314,435)	(1,038,467)
		指定預託金収益	1,352,902	314,435	1,038,467
		サービス活動収益計(1)	1,352,902	314,435	1,038,467
	費 用	事業費	[1,414,020]	[372,546]	[1,041,474]
		旅費交通費	(2,315)	(1,300)	(1,015)
		役職員旅費	2,315	1,300	1,015
		事務消耗品費	18,132	13,711	4,421
		通信運搬費	9,330	26,214	△16,884
		手数料	14,156	5,616	8,540
賃借料		17,185	11,270	5,915	
	払出金	(1,352,902)	(314,435)	(1,038,467)	
	指定払出金	1,352,902	314,435	1,038,467	
	サービス活動費用計(2)	1,414,020	372,546	1,041,474	
	サービス活動増減差額(3)=(1)-(2)	△61,118	△58,111	△3,007	
サービス活動外増減の部	取 益	受取利息配当金収益	[1,220]	[1,210]	[10]
		受取利息配当金収益	(1,220)	(1,210)	(10)
		受取利息配当金収益	1,220	1,210	10
		サービス活動外収益計(4)	1,220	1,210	10
	費 用				
サービス活動外費用計(5)		0	0	0	
	サービス活動外増減差額(6)=(4)-(5)	1,220	1,210	10	
	経常増減差額(7)=(3)+(6)	△59,898	△56,901	△2,997	
特別増減の部	取 益				
		特別収益計(8)	0	0	0
	費 用				
		特別費用計(9)	0	0	0
	特別増減差額(10)=(8)-(9)	0	0	0	
	当期活動増減差額(11)=(7)+(10)	△59,898	△56,901	△2,997	
繰越活動増減差額の部		前期繰越活動増減差額(12)	1,053,142	1,110,043	△56,901
		当期末繰越活動増減差額(13)=(11)+(12)	993,244	1,053,142	△59,898
		基本金取崩額(14)	0	0	0
		基金取崩額(15)	0	0	0
		その他の積立金取崩額(16)	0	0	0
		その他の積立金積立額(17)	0	0	0
	次期繰越活動増減差額(18)=(13)+(14)+(15)+(16)-(17)	993,244	1,053,142	△59,898	

福祉ネットワークづくり事業サービス区分 事業活動計算書

社会福祉法人名 (社福) 青森県社会福祉協議会

0009-0001

(自) 平成31年 4月 1日 (至) 令和 2年 3月31日

福祉ネットワークづくり事業

(平成31年度)

(単位: 円)

子会計合算

		勘 定 科 目	当年度決算(A)	前年度決算(B)	増 減 (A)-(B)
サ 益	取	会費収益	[20,313,500]	[22,288,500]	[△1,975,000]
		一般会費収益	(20,313,500)	(22,288,500)	(△1,975,000)
		特別会員会費収益	20,313,500	22,288,500	△1,975,000
		事業収益	[606,000]	[788,000]	[△182,000]
		賃貸料収益	606,000	788,000	△182,000
		その他の収益	[0]	[57,596]	[△57,596]
		その他の収益	(0)	(57,596)	(△57,596)
		雑収益	0	57,596	△57,596
		サービス活動収益計(1)	20,919,500	23,134,096	△2,214,596
	ビ ス 活 動 増 減 の 部	費	人件費	[10,146,670]	[10,323,446]
		非常勤職員給与	(9,822,058)	(9,985,970)	(△163,912)
		非常勤職員給与	1,167,844	1,593,320	△425,476
		非常勤職員賞与	159,874	244,090	△84,216
		安心電話相談員給与	8,400,680	8,083,295	317,385
		非常勤職員諸手当	93,660	65,265	28,395
		法定福利費	324,612	337,476	△12,864
		事業費	[4,665,152]	[8,753,723]	[△4,088,571]
		旅費交通費	(7,440)	(42,200)	(△34,760)
		役職員旅費	7,440	13,470	△6,030
		委員等旅費	0	28,730	△28,730
		研修研究費	(9,900)	(2,000)	(7,900)
		参加費	9,900	2,000	7,900
		事務消耗品費	138,385	199,966	△61,581
		印刷製本費	144,654	89,100	55,554
		水道光熱費	300,000	300,000	0
		通信運搬費	965,701	981,433	△15,732
		業務委託費	(0)	(2,219,400)	(△2,219,400)
		その他業務委託費	0	2,219,400	△2,219,400
		手数料	327,552	418,068	△90,516
		賃借料	679,230	2,398,156	△1,718,926
		車輛費	(45,000)	(0)	(45,000)
		車輛燃料費	45,000	0	45,000
		租税公課	600	1,400	△800
		保守料	2,046,690	2,102,000	△55,310
		事務費	[18,370]	[18,500]	[△130]
		福利厚生費	18,370	18,500	△130
		助成金費用	[9,533,000]	[10,024,000]	[△491,000]
		助成金費用	(9,533,000)	(10,024,000)	(△491,000)
		福祉安心電話交付金費用	9,533,000	10,024,000	△491,000
	減価償却費	[1,779,592]	[356,400]	[1,423,192]	
	減価償却費	(1,779,592)	(356,400)	(1,423,192)	
	器具及び備品減価償却費	356,400	356,400	0	
	有形リース資産減価償却費	1,423,192	0	1,423,192	
	サービス活動費用計(2)	26,142,784	29,476,069	△3,333,285	
	サービス活動増減差額(3)=(1)-(2)	△5,223,284	△6,341,973	1,118,689	
サ ー ビ ス 活 動 外 増 減 の 部	取	受取利息配当金収益	[384]	[367]	[17]
		受取利息配当金収益	(384)	(367)	(17)
		受取利息配当金収益	384	367	17
		サービス活動外収益計(4)	384	367	17
	費	支払利息	[199,400]	[0]	[199,400]
		支払利息	199,400	0	199,400
	サービス活動外費用計(5)	199,400	0	199,400	
	サービス活動外増減差額(6)=(4)-(5)	△199,016	367	△199,383	
	経常増減差額(7)=(3)+(6)	△5,422,300	△6,341,606	919,306	
特 別 増 減 の 部	取	拠点区分間繰入金収益	[7,500,000]	[7,500,000]	[0]
		基金運営事業繰入金収益	(7,500,000)	(7,500,000)	(0)
		愛の輪基金運営事業繰入金収益	7,500,000	7,500,000	0
		特別収益計(8)	7,500,000	7,500,000	0
	費	特別費用計(9)	0	0	0
	特別増減差額(10)=(8)-(9)	7,500,000	7,500,000	0	
	当期活動増減差額(11)=(7)+(10)	2,077,700	1,158,394	919,306	
繰 越 活		前期繰越活動増減差額(12)	15,246,283	15,087,889	158,394
		当期末繰越活動増減差額(13)=(11)+(12)	17,323,983	16,246,283	1,077,700
		基本金取崩額(14)	0	0	0

福祉ネットワークづくり事業サービス区分 事業活動計算書

社会福祉法人名 (社福) 青森県社会福祉協議会

0009-0001

福祉ネットワークづくり事業

(自) 平成31年 4月 1日 (至) 令和 2年 3月31日

(平成31年度)

(単位: 円)

子会計合算

勘 定 科 目		当年度決算(A)	前年度決算(B)	増 減 (A)-(B)
動	基金取崩額(15)	0	0	0
増	その他の積立金取崩額(16)	0	0	0
減	その他の積立金積立額(17)	0	1,000,000	△1,000,000
差	財政運用積立金積立額	0	1,000,000	△1,000,000
額	次期繰越活動増減差額(18)=(13)+(14)+(15)+(16)-(17)	17,323,983	15,246,283	2,077,700
の				
部				

介護福祉支援事業サービス区分 事業活動計算書

社会福祉法人名 (社福) 青森県社会福祉協議会

0011-0001
介護福祉支援事業

(自) 平成31年 4月 1日 (至) 令和 2年 3月31日
(平成31年度)

(単位: 円)

子会計合算

勘定科目		当年度決算(A)	前年度決算(B)	増減(A)-(B)
サ	取 受託金収益	[4,041,852]	[1,170,000]	[2,871,852]
	益 都道府県受託金収益	(4,041,852)	(1,170,000)	(2,871,852)
	その他県受託金収益	4,041,852	1,170,000	2,871,852
	事業収益	[10,448,100]	[18,712,900]	[△8,264,800]
	参加費収益	10,448,100	18,712,900	△8,264,800
	サービス活動収益計(1)	14,489,952	19,882,900	△5,392,948
サ	費 人件費	[8,055,394]	[7,877,885]	[177,509]
	職員給料	(5,571,702)	(3,395,802)	(2,175,900)
	職員給料	4,781,900	2,789,600	1,992,300
	職員諸手当	789,802	606,202	183,600
	職員賞与	1,278,178	1,606,944	△328,766
	非常勤職員給与	(17,776)	(1,764,836)	(△1,747,060)
	非常勤職員給与	0	1,482,310	△1,482,310
	非常勤職員賞与	0	181,696	△181,696
	非常勤職員諸手当	17,776	100,830	△83,054
	退職給付費用	(68,452)	(42,710)	(25,742)
	職員共済退職給付費用	68,452	42,710	25,742
	法定福利費	1,119,286	1,067,593	51,693
	事業費	[5,883,446]	[15,217,769]	[△9,334,323]
	旅費交通費	(448,545)	(872,025)	(△423,480)
	役職員旅費	448,545	593,090	△144,545
	委員等旅費	0	278,935	△278,935
	事務消耗品費	98,288	3,180,539	△3,082,251
	印刷製本費	610,861	782,368	△171,507
	水道光熱費	180,000	660,000	△480,000
	修繕費	0	132,840	△132,840
	通信運搬費	486,506	747,221	△260,715
	会議費	0	101,600	△101,600
	広報費	412,560	625,320	△212,760
	業務委託費	(490,310)	(554,846)	(△64,536)
	その他業務委託費	490,310	554,846	△64,536
	手数料	1,948,655	1,149,633	799,022
	保険料	510	590	△80
	賃借料	947,811	2,230,287	△1,282,476
	車輛費	(34,000)	(0)	(34,000)
	車輛燃料費	34,000	0	34,000
	租税公課	600	2,600	△2,000
	保守料	72,000	206,000	△134,000
	諸謝金	152,800	3,971,900	△3,819,100
	事務費	[223,247]	[143,954]	[79,293]
	福利厚生費	36,970	36,954	16
	租税公課	186,277	107,000	79,277
	減価償却費	[90,809]	[79,200]	[11,609]
	減価償却費	(90,809)	(79,200)	(11,609)
	器具及び備品減価償却費	4,841	29,052	△24,211
	ソフトウェア償却費	85,968	50,148	35,820
	サービス活動費用計(2)	14,252,896	23,318,808	△9,065,912
	サービス活動増減差額(3)=(1)-(2)	237,056	△3,435,908	3,672,964
サ	取 受取利息配当金収益	[135]	[163]	[△28]
	受取利息配当金収益	(135)	(163)	(△28)
	受取利息配当金収益	135	163	△28
	サービス活動外収益計(4)	135	163	△28
サ	費			
	サービス活動外費用計(5)	0	0	0
	サービス活動外増減差額(6)=(4)-(5)	135	163	△28
	経常増減差額(7)=(3)+(6)	237,191	△3,435,745	3,672,936
特	取 拠点区分間繰入金収益	[0]	[3,372,000]	[△3,372,000]
	法人運営事業繰入金収益	(0)	(3,372,000)	(△3,372,000)
	法人運営事業繰入金収益	0	3,372,000	△3,372,000
	特別収益計(8)	0	3,372,000	△3,372,000
増	費 固定資産売却損・処分損	[0]	[133,922]	[△133,922]
	器具及び備品売却損・処分損	0	133,922	△133,922
減	拠点区分間繰入金費用	[3,097,008]	[272,000]	[2,825,008]
	法人運営事業繰入金費用	(3,097,008)	(272,000)	(2,825,008)
	法人運営事業繰入金費用	2,769,008	0	2,769,008
	職員退職手当金積立事業繰入金費用	328,000	272,000	56,000

介護福祉支援事業サービス区分 事業活動計算書

社会福祉法人名 (社福) 青森県社会福祉協議会

0011-0001
介護福祉支援事業

(自) 平成31年 4月 1日 (至) 令和 2年 3月31日
(平成31年度)

(単位: 円)

子会計合算

勘 定 科 目		当年度決算(A)	前年度決算(B)	増 減 (A)-(B)
部	特別費用計(9)	3,097,008	405,922	2,691,086
	特別増減差額(10)=(8)-(9)	△3,097,008	2,966,078	△6,063,086
	当期活動増減差額(11)=(7)+(10)	△2,859,817	△469,667	△2,390,150
繰 越 活 動 増 減 差 額 の 部	前期繰越活動増減差額(12)	4,290,660	4,760,327	△469,667
	当期末繰越活動増減差額(13)=(11)+(12)	1,430,843	4,290,660	△2,859,817
	基本金取崩額(14)	0	0	0
	基金取崩額(15)	0	0	0
	その他の積立金取崩額(16)	0	0	0
	その他の積立金積立額(17)	0	0	0
	次期繰越活動増減差額(18)=(13)+(14)+(15)+(16)-(17)	1,430,843	4,290,660	△2,859,817

福祉施設経営指導事業サービス区分 事業活動計算書

社会福祉法人名 (社福) 青森県社会福祉協議会

0013-0001
福祉施設経営指導事業

(自) 平成31年 4月 1日 (至) 令和 2年 3月31日
(平成31年度)

(単位: 円)

子会計合算

		勘 定 科 目	当年度決算(A)	前年度決算(B)	増 減 (A)-(B)	
サ ー ビ ス 活 動 増 減 の 部	収 益	事業収益	[1,625,000]	[112,925]	[1,512,075]	
		参加費収益	1,625,000	0	1,625,000	
		手数料収益	0	112,925	△112,925	
			サービス活動収益計(1)	1,625,000	112,925	1,512,075
	費 用	事業費	[1,041,280]	[75,422]	[965,858]	
		旅費交通費	(136,620)	(11,620)	(125,000)	
		役職員旅費	0	11,620	△11,620	
		委員等旅費	136,620	0	136,620	
		事務消耗品費	37,962	0	37,962	
		印刷製本費	107,315	12,300	95,015	
		通信運搬費	225,970	26,246	199,724	
		会議費	2,880	0	2,880	
		業務委託費	(4,320)	(0)	(4,320)	
その他業務委託費		4,320	0	4,320		
の 部	手数料	4,798	648	4,150		
	賃借料	210,415	24,608	185,807		
	諸謝金	311,000	0	311,000		
	事務費	[43,000]	[1,000]	[42,000]		
	租税公課	43,000	1,000	42,000		
		サービス活動費用計(2)	1,084,280	76,422	1,007,858	
		サービス活動増減差額(3)=(1)-(2)	540,720	36,503	504,217	
サ ー ビ ス 活 動 外 増 減 の 部	収 益	受取利息配当金収益	[8]	[2]	[6]	
		受取利息配当金収益	(8)	(2)	(6)	
		受取利息配当金収益	8	2	6	
			サービス活動外収益計(4)	8	2	6
	費 用					
		サービス活動外費用計(5)	0	0	0	
		サービス活動外増減差額(6)=(4)-(5)	8	2	6	
		経常増減差額(7)=(3)+(6)	540,728	36,505	504,223	
特 別 増 減 の 部	収 益					
			特別収益計(8)	0	0	0
	費 用	拠点区分間繰入金費用	[1,100,000]	[0]	[1,100,000]	
		法人運営事業繰入金費用	(1,100,000)	(0)	(1,100,000)	
		法人運営事業繰入金費用	1,100,000	0	1,100,000	
		特別費用計(9)	1,100,000	0	1,100,000	
		特別増減差額(10)=(8)-(9)	△1,100,000	0	△1,100,000	
		当期活動増減差額(11)=(7)+(10)	△559,272	36,505	△595,777	
繰 越 活 動 増 減 差 額 の 部		前期繰越活動増減差額(12)	613,560	577,055	36,505	
		当期末繰越活動増減差額(13)=(11)+(12)	54,288	613,560	△559,272	
		基本金取崩額(14)	0	0	0	
		基金取崩額(15)	0	0	0	
		その他の積立金取崩額(16)	0	0	0	
		その他の積立金積立額(17)	0	0	0	
		次期繰越活動増減差額(18)=(13)+(14)+(15)+(16)-(17)	54,288	613,560	△559,272	

災害福祉広域支援事業サービス区分 事業活動計算書

社会福祉法人名 (社福) 青森県社会福祉協議会

0013-0003

(自) 平成31年 4月 1日 (至) 令和 2年 3月31日
(平成31年度)

災害福祉広域支援事業

(単位: 円)

子会計合算

		勘 定 科 目	当年度決算(A)	前年度決算(B)	増 減 (A)-(B)	
サ ー ビ ス 活 動 増 減 の 部	収 益	受託金収益	[1,355,000]	[1,349,000]	[6,000]	
		都道府県受託金収益	(1,355,000)	(1,349,000)	(6,000)	
		その他県受託金収益	1,355,000	1,349,000	6,000	
		その他の収益	[31,440]	[30,176]	[1,264]	
		その他の収益	(31,440)	(30,176)	(1,264)	
		雑収益	31,440	30,176	1,264	
		サービス活動収益計(1)	1,386,440	1,379,176	7,264	
	ビ ス 活 動 増 減 の 部	費 用	人件費	[296,100]	[339,560]	[△43,460]
			非常勤職員給与	(296,100)	(339,560)	(△43,460)
			非常勤職員給与	296,100	339,560	△43,460
事業費			[1,128,870]	[1,263,783]	[△134,913]	
旅費交通費			(305,820)	(362,700)	(△56,880)	
役職員旅費			30,760	83,440	△52,680	
委員等旅費			275,060	279,260	△4,200	
研修研究費			(48,000)	(0)	(48,000)	
役職員旅費			48,000	0	48,000	
事務消耗品費			3,564	11,820	△8,256	
通信運搬費			85,356	42,331	43,025	
会議費			25,320	21,960	3,360	
手数料			10,770	20,412	△9,642	
賃借料			74,540	201,160	△126,620	
			租税公課	0	400	△400
	諸謝金	575,500	603,000	△27,500		
	事務費	[26,000]	[24,000]	[2,000]		
	租税公課	26,000	24,000	2,000		
	減価償却費	[249,480]	[249,480]	[0]		
	減価償却費	(249,480)	(249,480)	(0)		
	器具及び備品減価償却費	249,480	249,480	0		
	(国庫補助金等特別積立金取崩額)	[△249,480]	[△249,480]	[0]		
	(国庫補助金等特別積立金取崩額)	(△249,480)	(△249,480)	(0)		
	(国庫補助金等特別積立金取崩額)	△249,480	△249,480	0		
	サービス活動費用計(2)	1,450,970	1,627,343	△176,373		
	サービス活動増減差額(3)=(1)-(2)	△64,530	△248,167	183,637		
サ ー ビ ス 活 動 外 増 減 の 部	収 益					
		サービス活動外収益計(4)	0	0	0	
	費 用					
		サービス活動外費用計(5)	0	0	0	
	サービス活動外増減差額(6)=(4)-(5)	0	0	0		
	経常増減差額(7)=(3)+(6)	△64,530	△248,167	183,637		
特 別 増 減 の 部	収 益	拠点区分間繰入金収益	[64,530]	[248,167]	[△183,637]	
		法人運営事業繰入金収益	(64,530)	(248,167)	(△183,637)	
		法人運営事業繰入金収益	64,530	248,167	△183,637	
		特別収益計(8)	64,530	248,167	△183,637	
	費 用	特別費用計(9)	0	0	0	
	特別増減差額(10)=(8)-(9)	64,530	248,167	△183,637		
	当期活動増減差額(11)=(7)+(10)	0	0	0		
繰 越 活 動 増 減 差 額 の 部	繰 越 活 動 増 減 差 額	前期繰越活動増減差額(12)	0	0	0	
		当期末繰越活動増減差額(13)=(11)+(12)	0	0	0	
		基本金取崩額(14)	0	0	0	
		基金取崩額(15)	0	0	0	
		その他の積立金取崩額(16)	0	0	0	
		その他の積立金積立額(17)	0	0	0	
		次期繰越活動増減差額(18)=(13)+(14)+(15)+(16)-(17)	0	0	0	

市町村社協活動支援事業サービス区分 事業活動計算書

社会福祉法人名 (社福) 青森県社会福祉協議会

0015-0001

(自) 平成31年 4月 1日 (至) 令和 2年 3月31日

市町村社協活動支援事業

(平成31年度)

(単位: 円)

子会計合算

		勘 定 科 目	当年度決算(A)	前年度決算(B)	増 減 (A)-(B)	
サ イ ス タ ク ス の 部	取 益	經常経費補助金収益	[17,291,000]	[23,677,000]	[△6,386,000]	
		都道府県補助金収益	(17,291,000)	(23,677,000)	(△6,386,000)	
		福祉活動指導員設置費補助金収益	17,291,000	23,677,000	△6,386,000	
		事業収益	[69,000]	[72,000]	[△3,000]	
		参加費収益	69,000	72,000	△3,000	
			サービス活動収益計(1)	17,360,000	23,749,000	△6,389,000
	ビ ス タ ク ス の 部	費 用 の 部	人件費	[21,040,915]	[37,626,482]	[△16,585,567]
			職員給料	(13,964,650)	(24,772,633)	(△10,807,983)
			職員給料	11,440,400	20,614,600	△9,174,200
			職員諸手当	2,524,250	4,158,033	△1,633,783
			職員賞与	4,069,053	7,485,132	△3,416,079
			退職給付費用	(181,496)	(320,730)	(△139,234)
			職員共済退職給付費用	181,496	320,730	△139,234
			法定福利費	2,825,716	5,047,987	△2,222,271
			事業費	[878,186]	[796,485]	[81,701]
			旅費交通費	(59,875)	(90,975)	(△31,100)
			役職員旅費	49,700	52,875	△3,175
			委員等旅費	10,175	38,100	△27,925
			研修研究費	(46,070)	(0)	(46,070)
			役職員旅費	39,070	0	39,070
参加費			7,000	0	7,000	
事務消耗品費			31,672	52,512	△20,840	
印刷製本費			258,857	244,448	14,409	
水道光熱費			60,000	60,000	0	
通信運搬費			75,931	17,970	57,961	
会議費			37,650	3,600	34,050	
手数料	33,176	59,400	△26,224			
賃借料	221,655	237,780	△16,125			
車輛費	(8,000)	(8,000)	(0)			
車輛燃料費	8,000	8,000	0			
保守料	15,800	16,800	△1,000			
会議参加費	5,000	5,000	0			
諸謝金	24,500	0	24,500			
事務費	[92,447]	[146,775]	[△54,328]			
福利厚生費	92,447	146,775	△54,328			
助成金費用	[1,600,000]	[1,600,000]	[0]			
助成金費用	(1,600,000)	(1,600,000)	(0)			
市町村社協連絡会活動事業助成金費用	1,600,000	1,600,000	0			
		サービス活動費用計(2)	23,611,548	40,169,742	△16,558,194	
		サービス活動増減差額(3)=(1)-(2)	△6,251,548	△16,420,742	10,169,194	
サ イ ス タ ク ス の 部	取 益	受取利息配当金収益	[96]	[142]	[△46]	
		受取利息配当金収益	(96)	(142)	(△46)	
		受取利息配当金収益	96	142	△46	
			サービス活動外収益計(4)	96	142	△46
			サービス活動外費用計(5)	0	0	0
		サービス活動外増減差額(6)=(4)-(5)	96	142	△46	
		經常増減差額(7)=(3)+(6)	△6,251,452	△16,420,600	10,169,148	
特 別 増 減 の 部	取 益	拠点区分間繰入金収益	[6,758,795]	[18,522,257]	[△11,763,462]	
		法人運営事業繰入金収益	(5,558,795)	(17,284,257)	(△11,725,462)	
		法人運営事業繰入金収益	5,558,795	17,284,257	△11,725,462	
		基金運営事業繰入金収益	(1,200,000)	(1,238,000)	(△38,000)	
		愛の輪基金運営事業繰入金収益	1,200,000	1,238,000	△38,000	
			特別収益計(8)	6,758,795	18,522,257	△11,763,462
	減 用	拠点区分間繰入金費用	[1,001,000]	[1,659,000]	[△658,000]	
		法人運営事業繰入金費用	(1,001,000)	(1,659,000)	(△658,000)	
		職員退職手当金積立事業繰入金費用	1,001,000	1,659,000	△658,000	
		特別費用計(9)	1,001,000	1,659,000	△658,000	
			特別増減差額(10)=(8)-(9)	5,757,795	16,863,257	△11,105,462
		当期活動増減差額(11)=(7)+(10)	△493,657	442,657	△936,314	
繰 越 活 動 増 減		前期繰越活動増減差額(12)	493,657	51,000	442,657	
		当期末繰越活動増減差額(13)=(11)+(12)	0	493,657	△493,657	
		基本金取崩額(14)	0	0	0	
		基金取崩額(15)	0	0	0	
		その他の積立金取崩額(16)	0	0	0	
		その他の積立金積立額(17)	0	0	0	

市町村社協活動支援事業サービス区分 事業活動計算書

社会福祉法人名 (社福) 青森県社会福祉協議会

0015-0001

市町村社協活動支援事業

(自) 平成31年 4月 1日 (至) 令和 2年 3月31日
(平成31年度)

(単位: 円)

子会計合算

勘 定 科 目		当年度決算(A)	前年度決算(B)	増 減 (A)-(B)
差 額 の 部	次期繰越活動増減差額(18)=(13)+(14)+(15)+(16)-(17)	0	493,657	△493,657

共同募金配分金事業サービス区分 事業活動計算書

社会福祉法人名 (社福) 青森県社会福祉協議会

0017-0001
共同募金配分金事業

(自) 平成31年 4月 1日 (至) 令和 2年 3月31日
(平成31年度)

(単位: 円)

子会計合算

		勘 定 科 目	当年度決算(A)	前年度決算(B)	増 減 (A)-(B)
サ ー ビ ス 活 動 増 減 の 部	取 益 費 用	経常経費補助金収益	[1,780,000]	[1,650,000]	[130,000]
		共同募金配分金収益	(1,780,000)	(1,650,000)	(130,000)
		一般配分金収益	1,780,000	1,650,000	130,000
		事業収益	[1,010,000]	[1,038,000]	[△28,000]
		参加費収益	595,000	603,000	△8,000
		広告料収益	365,000	385,000	△20,000
		共催費収益	(50,000)	(50,000)	(0)
		県社会福祉大会共催費収益	50,000	50,000	0
		サービス活動収益計(1)	2,790,000	2,688,000	102,000
		事業費	[2,914,371]	[2,979,524]	[△65,153]
		旅費交通費	(237,020)	(305,390)	(△68,370)
		委員等旅費	237,020	305,390	△68,370
		事務消耗品費	306,848	722,232	△415,384
印刷製本費	718,544	448,998	269,546		
水道光熱費	60,000	60,000	0		
通信運搬費	270,714	186,370	84,344		
業務委託費	(96,250)	(96,250)	(0)		
その他業務委託費	96,250	96,250	0		
手数料	250,338	251,208	△870		
保険料	29,036	29,316	△280		
賃借料	449,171	348,500	100,671		
保守料	4,800	4,800	0		
諸謝金	413,750	436,250	△22,500		
食糧費	77,900	90,210	△12,310		
助成金費用	[0]	[360,000]	[△360,000]		
助成金費用	(0)	(360,000)	(△360,000)		
その他助成金費用	0	360,000	△360,000		
減価償却費	[59,148]	[230,121]	[△170,973]		
減価償却費	(59,148)	(230,121)	(△170,973)		
器具及び備品減価償却費	59,148	230,121	△170,973		
(国庫補助金等特別積立金取崩額)	[△39,239]	[△117,720]	[78,481]		
(国庫補助金等特別積立金取崩額)	(△39,239)	(△117,720)	(78,481)		
(国庫補助金等特別積立金取崩額)	△39,239	△117,720	78,481		
サービス活動費用計(2)	2,934,280	3,451,925	△517,645		
サービス活動増減差額(3)=(1)-(2)	△144,280	△763,925	619,645		
サ ー ビ ス 活 動 外 増 減 の 部	取 益 費 用	受取利息配当金収益	[19]	[19]	[0]
		受取利息配当金収益	(19)	(19)	(0)
		受取利息配当金収益	19	19	0
		サービス活動外収益計(4)	19	19	0
		サービス活動外費用計(5)	0	0	0
サービス活動外増減差額(6)=(4)-(5)	19	19	0		
		経常増減差額(7)=(3)+(6)	△144,261	△763,906	619,645
特 別 増 減 の 部	取 益 費 用	拠点区分間繰入金収益	[8,171]	[220,592]	[△212,421]
		基金運営事業繰入金収益	(8,171)	(220,592)	(△212,421)
		愛の輪基金運営事業繰入金収益	8,171	220,592	△212,421
		サービス区分間固定資産移管収益	[0]	[588,600]	[△588,600]
		サービス区分間固定資産移管収益	(0)	(588,600)	(△588,600)
		共同募金配分金事業固定資産移管収益	0	588,600	△588,600
		特別収益計(8)	8,171	809,192	△801,021
		サービス区分間固定資産移管費用	[0]	[588,600]	[△588,600]
		サービス区分間固定資産移管費用	(0)	(588,600)	(△588,600)
		共同募金配分金事業固定資産移管費用	0	588,600	△588,600
特別費用計(9)	0	588,600	△588,600		
特別増減差額(10)=(8)-(9)	8,171	220,592	△212,421		
		当期活動増減差額(11)=(7)+(10)	△136,090	△543,314	407,224
繰 越 活 動 増 減 差 額 の 部		前期繰越活動増減差額(12)	719,025	1,262,339	△543,314
		当期末繰越活動増減差額(13)=(11)+(12)	582,935	719,025	△136,090
		基本金取崩額(14)	0	0	0
		基金取崩額(15)	0	0	0
		その他の積立金取崩額(16)	0	0	0
		その他の積立金積立額(17)	0	0	0
		次期繰越活動増減差額(18)=(13)+(14)+(15)+(16)-(17)	582,935	719,025	△136,090

ボランティア活動事業サービス区分 事業活動計算書

社会福祉法人名 (社福) 青森県社会福祉協議会

0019-0001

ボランティア活動事業

(自) 平成31年 4月 1日 (至) 令和 2年 3月31日

(平成31年度)

(単位: 円)

子会計合算

勘定科目		当年度決算(A)	前年度決算(B)	増減(A)-(B)
増減の部	益			
	基金運営事業繰入金収益	(1,000,000)	(1,000,000)	(0)
	愛の輪基金運営事業繰入金収益	1,000,000	1,000,000	0
	特別収益計(8)	1,133,797	1,094,367	39,430
費用				
	特別費用計(9)	0	0	0
	特別増減差額(10)=(8)-(9)	1,133,797	1,094,367	39,430
当期活動増減差額(11)=(7)+(10)		△649,261	814,568	△1,463,829
繰越活動増減差額の部	前期繰越活動増減差額(12)	1,366,571	552,003	814,568
	当期末繰越活動増減差額(13)=(11)+(12)	717,310	1,366,571	△649,261
	基本金取崩額(14)	0	0	0
	基金取崩額(15)	0	0	0
	その他の積立金取崩額(16)	0	0	0
	その他の積立金積立額(17)	0	0	0
次期繰越活動増減差額(18)=(13)+(14)+(15)+(16)-(17)		717,310	1,366,571	△649,261

民生委員活動推進事業サービス区分 事業活動計算書

社会福祉法人名 (社福) 青森県社会福祉協議会

0021-0001

(自) 平成31年 4月 1日 (至) 令和 2年 3月31日
(平成31年度)

民生委員活動推進事業

(単位: 円)

子会計合算

		勘 定 科 目	当年度決算(A)	前年度決算(B)	増 減 (A)-(B)
サ ー ビ ス 活 動 部	取 益	分担金収益	[1,491,000]	[1,482,500]	[8,500]
		全社協分担金収益	(1,491,000)	(1,482,500)	(8,500)
		民生委員互助共励事業分担金収益	1,491,000	1,482,500	8,500
		受託金収益	[1,304,000]	[1,406,000]	[△102,000]
		都道府県受託金収益	(1,304,000)	(1,406,000)	(△102,000)
		民生委員研修活動事業委託金収益	1,304,000	1,406,000	△102,000
		事業収益	[1,731,260]	[1,021,000]	[710,260]
		参加費収益	1,731,260	1,021,000	710,260
		サービス活動収益計(1)	4,526,260	3,909,500	616,760
		ビ ス 活 動 増 減 の 部	費 用	人件費	[375,880]
職員給料	(315,200)			(0)	(315,200)
職員給料	297,200			0	297,200
職員諸手当	18,000			0	18,000
退職給付費用	(5,914)			(0)	(5,914)
職員共済退職給付費用	5,914			0	5,914
法定福利費	54,766			0	54,766
事業費	[3,218,750]			[2,742,376]	[476,374]
旅費交通費	(301,390)			(489,630)	(△188,240)
役職員旅費	181,015			347,735	△166,720
委員等旅費	120,375			141,895	△21,520
事務消耗品費	550,617			460,570	90,047
印刷製本費	579,535			575,602	3,933
水道光熱費	120,000			60,000	60,000
通信運搬費	104,451			88,732	15,719
業務委託費	(0)			(86,400)	(△86,400)
其他業務委託費	0			86,400	△86,400
手数料	58,000			57,780	220
賃借料	321,590			309,650	11,940
車輛費	(9,000)			(4,500)	(4,500)
車輛燃料費	9,000			4,500	4,500
租税公課	400			600	△200
保守料	24,800			14,800	10,000
会議参加費	15,000			10,000	5,000
諸謝金	147,750			68,000	79,750
食糧費	986,217	516,112	470,105		
助成金費用	[726,000]	[726,000]	[0]		
助成金費用	(726,000)	(726,000)	(0)		
指定民児協育成費助成金費用	126,000	126,000	0		
県民児協育成費助成金費用	600,000	600,000	0		
サービス活動費用計(2)	4,320,630	3,468,376	852,254		
サービス活動増減差額(3)=(1)-(2)	205,630	441,124	△235,494		
サ ー ビ ス 活 動 外 増 減 の 部	取 益	受取利息配当金収益	[87]	[81]	[6]
		受取利息配当金収益	(87)	(81)	(6)
		受取利息配当金収益	87	81	6
		サービス活動外収益計(4)	87	81	6
		サービス活動外費用計(5)	0	0	0
サービス活動外増減差額(6)=(4)-(5)	87	81	6		
経常増減差額(7)=(3)+(6)	205,717	441,205	△235,488		
特 別 増 減 の 部	取 益	サービス区分間繰入金収益	[0]	[72,400]	[△72,400]
		サービス区分間繰入金収益	(0)	(72,400)	(△72,400)
		民生委員互助事業繰入金収益	0	72,400	△72,400
		特別収益計(8)	0	72,400	△72,400
		特別費用計(9)	0	0	0
特別増減差額(10)=(8)-(9)	0	72,400	△72,400		
当期活動増減差額(11)=(7)+(10)	205,717	513,605	△307,888		
繰 越 活 動 増 減 差	繰 越 活 動	前期繰越活動増減差額(12)	3,192,785	2,679,180	513,605
		当期末繰越活動増減差額(13)=(11)+(12)	3,398,502	3,192,785	205,717
		基本金取崩額(14)	0	0	0
		基金取崩額(15)	0	0	0
		その他の積立金取崩額(16)	0	0	0
		その他の積立金積立額(17)	0	0	0
次期繰越活動増減差額(18)=(13)+(14)+(15)+(16)-(17)	3,398,502	3,192,785	205,717		

民生委員活動推進事業サービス区分 事業活動計算書

社会福祉法人名 (社福) 青森県社会福祉協議会

0021-0001
民生委員活動推進事業

(自) 平成31年 4月 1日 (至) 令和 2年 3月31日
(平成31年度)

(単位: 円)

子会計合算

	勘 定 科 目	当年度決算(A)	前年度決算(B)	増 減 (A)-(B)
額 の 部				

民生委員互助事業サービス区分 事業活動計算書

社会福祉法人名 (社福) 青森県社会福祉協議会

0021-0003
民生委員互助事業

(自) 平成31年 4月 1日 (至) 令和 2年 3月31日
(平成31年度)

(単位: 円)

子会計合算

勘定科目		当年度決算(A)	前年度決算(B)	増減(A)-(B)
サービス活動増減の部	事業収益	[4,397,000]	[1,101,000]	[3,296,000]
	給付金収益	(4,397,000)	(1,101,000)	(3,296,000)
	民生委員互助事業給付金収益	4,397,000	1,101,000	3,296,000
	負担金収益	[8,582,600]	[6,931,600]	[1,651,000]
	負担金収益	(8,582,600)	(6,931,600)	(1,651,000)
	民生委員互助共励事業会費収益	8,582,600	6,931,600	1,651,000
	サービス活動収益計(1)	12,979,600	8,032,600	4,947,000
	事業費	[4,361,660]	[1,101,000]	[3,260,660]
	給付金	(4,361,660)	(1,101,000)	(3,260,660)
	民生委員互助事業給付金	4,361,660	1,101,000	3,260,660
負担金費用	[8,582,600]	[6,931,600]	[1,651,000]	
負担金費用	(8,582,600)	(6,931,600)	(1,651,000)	
民生委員互助共励会費負担金費用	8,582,600	6,931,600	1,651,000	
サービス活動費用計(2)	12,944,260	8,032,600	4,911,660	
サービス活動増減差額(3)=(1)-(2)	35,340	0	35,340	
サービス活動外増減の部	サービス活動外収益計(4)	0	0	0
	サービス活動外費用計(5)	0	0	0
	サービス活動外増減差額(6)=(4)-(5)	0	0	0
	経常増減差額(7)=(3)+(6)	35,340	0	35,340
特別増減の部	特別収益計(8)	0	0	0
	サービス区分間繰入金費用	[0]	[72,400]	[△72,400]
	サービス区分間繰入金費用	(0)	(72,400)	(△72,400)
	民生委員活動推進事業繰入金費用	0	72,400	△72,400
	特別費用計(9)	0	72,400	△72,400
	特別増減差額(10)=(8)-(9)	0	△72,400	72,400
当期活動増減差額(11)=(7)+(10)	35,340	△72,400	107,740	
繰越活動増減差額の部	前期繰越活動増減差額(12)	0	72,400	△72,400
	当期末繰越活動増減差額(13)=(11)+(12)	35,340	0	35,340
	基本金取崩額(14)	0	0	0
	基金取崩額(15)	0	0	0
	その他の積立金取崩額(16)	0	0	0
	その他の積立金積立額(17)	0	0	0
	次期繰越活動増減差額(18)=(13)+(14)+(15)+(16)-(17)	35,340	0	35,340

福祉基金運営事業サービス区分 事業活動計算書

社会福祉法人名 (社福) 青森県社会福祉協議会

0023-0001
福祉基金運営事業

(自) 平成31年 4月 1日 (至) 令和 2年 3月31日
(平成31年度)

(単位: 円)

子会計合算

勘定科目		当年度決算(A)	前年度決算(B)	増減(A)-(B)
サービス活動増減の部	取			
	貸付事業収益	[10,979]	[30,298]	[△19,319]
	貸付金利息収益	(10,979)	(30,298)	(△19,319)
	貸付金利息収益	10,979	30,298	△19,319
	サービス活動収益計(1)	10,979	30,298	△19,319
	費			
	事業費	[48,880]	[50,444]	[△1,564]
	旅費交通費	(32,230)	(38,180)	(△5,950)
	委員等旅費	32,230	38,180	△5,950
	通信運搬費	6,336	5,892	444
手数料	8,494	6,372	2,122	
貸借料	1,820	0	1,820	
助成金費用	[250,000]	[250,000]	[0]	
助成金費用	(250,000)	(250,000)	(0)	
福利厚生資金助成金費用	250,000	250,000	0	
サービス活動費用計(2)	298,880	300,444	△1,564	
サービス活動増減差額(3)=(1)-(2)	△287,901	△270,146	△17,755	
サービス活動外増減の部	取			
	受取利息配当金収益	[484,637]	[187,541]	[297,096]
	受取利息配当金収益	(484,637)	(187,541)	(297,096)
	受取利息配当金収益	484,637	187,541	297,096
	サービス活動外収益計(4)	484,637	187,541	297,096
	費			
	投資有価証券評価損	[1,786,000]	[35,820]	[1,750,180]
	投資有価証券評価損	1,786,000	35,820	1,750,180
	サービス活動外費用計(5)	1,786,000	35,820	1,750,180
	サービス活動外増減差額(6)=(4)-(5)	△1,301,363	151,721	△1,453,084
経常増減差額(7)=(3)+(6)	△1,589,264	△118,425	△1,470,839	
特別増減の部	取			
	特別収益計(8)	0	0	0
	費			
	特別費用計(9)	0	0	0
特別増減差額(10)=(8)-(9)	0	0	0	
当期活動増減差額(11)=(7)+(10)	△1,589,264	△118,425	△1,470,839	
繰越活動増減差額の部	前期繰越活動増減差額(12)	4,184,023	4,302,448	△118,425
	当期末繰越活動増減差額(13)=(11)+(12)	2,594,759	4,184,023	△1,589,264
	基本金取崩額(14)	0	0	0
	基金取崩額(15)	0	0	0
	その他の積立金取崩額(16)	0	0	0
	その他の積立金積立額(17)	0	0	0
	次期繰越活動増減差額(18)=(13)+(14)+(15)+(16)-(17)	2,594,759	4,184,023	△1,589,264

愛の輪基金運営事業サービス区分 事業活動計算書

社会福祉法人名 (社福) 青森県社会福祉協議会

0023-0003

愛の輪基金運営事業

(自) 平成31年 4月 1日 (至) 令和 2年 3月31日

(平成31年度)

(単位: 円)

子会計合算

		勘 定 科 目	当年度決算(A)	前年度決算(B)	増 減 (A)-(B)
サ ー ビ ス 活 動 増 減 の 部	取 益	寄附金収益	[3,610,164]	[1,340,395]	[2,269,769]
		経常経費寄附金収益	(3,610,164)	(1,340,395)	(2,269,769)
		一般寄附金収益	3,610,164	1,340,395	2,269,769
		サービス活動収益計(1)	3,610,164	1,340,395	2,269,769
	費 用				
		サービス活動費用計(2)	0	0	0
		サービス活動増減差額(3)=(1)-(2)	3,610,164	1,340,395	2,269,769
サ ー ビ ス 活 動 外 増 減 の 部	取 益	受取利息配当金収益	[11,017,205]	[11,331,166]	[△313,961]
		受取利息配当金収益	(11,017,205)	(11,331,166)	(△313,961)
		受取利息配当金収益	11,017,205	11,331,166	△313,961
		投資有価証券評価益	[0]	[4,494,272]	[△4,494,272]
		投資有価証券評価益	0	4,494,272	△4,494,272
	サービス活動外収益計(4)	11,017,205	15,825,438	△4,808,233	
費 用		投資有価証券評価損	[16,340,448]	[0]	[16,340,448]
		投資有価証券評価損	16,340,448	0	16,340,448
		サービス活動外費用計(5)	16,340,448	0	16,340,448
		サービス活動外増減差額(6)=(4)-(5)	△5,323,243	15,825,438	△21,148,681
		経常増減差額(7)=(3)+(6)	△1,713,079	17,165,833	△18,878,912
特 別 増 減 の 部	取 益				
			特別収益計(8)	0	0
費 用	の 部	拠点区分間繰入金費用	[13,086,773]	[12,455,404]	[631,369]
		法人運営事業繰入金費用	(2,274,000)	(400,000)	(1,874,000)
		法人運営事業繰入金費用	2,274,000	400,000	1,874,000
		企画広報事業繰入金費用	(1,337,000)	(2,096,812)	(△759,812)
		総合企画事業繰入金費用	0	920,000	△920,000
		大会集会等開催事業繰入金費用	1,337,000	1,176,812	160,188
		住民参加支援事業繰入金費用	(7,500,000)	(7,500,000)	(0)
		福祉ネットワークづくり事業繰入金費用	7,500,000	7,500,000	0
		市町村社協総合支援事業繰入金費用	(1,200,000)	(1,238,000)	(△38,000)
		市町村社協活動支援事業繰入金費用	1,200,000	1,238,000	△38,000
		共同募金配分金事業繰入金費用	(8,171)	(220,592)	(△212,421)
		共同募金配分金事業繰入金費用	8,171	220,592	△212,421
		ボランティア活動事業繰入金費用	(1,000,000)	(1,000,000)	(0)
		ボランティア活動事業繰入金費用	1,000,000	1,000,000	0
基金運営事業繰入金費用	(△232,398)	(0)	(△232,398)		
愛の輪基金運営事業繰入金費用	△232,398	0	△232,398		
	特別費用計(9)	13,086,773	12,455,404	631,369	
	特別増減差額(10)=(8)-(9)	△13,086,773	△12,455,404	△631,369	
	当期活動増減差額(11)=(7)+(10)	△14,799,852	4,710,429	△19,510,281	
繰 越 活 動 増 減 差 額 の 部		前期繰越活動増減差額(12)	105,113,062	100,402,633	4,710,429
		当期末繰越活動増減差額(13)=(11)+(12)	90,313,210	105,113,062	△14,799,852
		基本金取崩額(14)	0	0	0
		基金取崩額(15)	0	0	0
		その他の積立金取崩額(16)	0	0	0
	その他の積立金積立額(17)	0	0	0	
	次期繰越活動増減差額(18)=(13)+(14)+(15)+(16)-(17)	90,313,210	105,113,062	△14,799,852	

福利厚生事業サービス区分 事業活動計算書

社会福祉法人名 (社福) 青森県社会福祉協議会

0025-0001
福利厚生事業

(自) 平成31年 4月 1日 (至) 令和 2年 3月31日
(平成31年度)

(単位: 円)

子会計合算

勘定科目		当年度決算(A)	前年度決算(B)	増減(A)-(B)
サービス	経常経費補助金収益	[6,695,000]	[6,739,000]	[△44,000]
	福利厚生センター補助金収益	(6,695,000)	(6,739,000)	(△44,000)
	会員交流事業補助金収益	6,695,000	6,739,000	△44,000
	受託金収益	[2,227,000]	[1,911,000]	[316,000]
	福利厚生センター受託金収益	(2,227,000)	(1,911,000)	(316,000)
	福利厚生センター受託金収益	2,227,000	1,911,000	316,000
	事業収益	[75,000]	[26,250]	[48,750]
	参加費収益	75,000	26,250	48,750
	その他の収益	[71,840]	[72,200]	[△360]
	その他の収益	(71,840)	(72,200)	(△360)
	雑収益	71,840	72,200	△360
	サービス活動収益計(1)	9,068,840	8,748,450	320,390
	サービス活動増減の部	事業費	[1,106,655]	[581,441]
旅費交通費		(70,745)	(68,950)	(1,795)
役員旅費		37,320	34,700	2,620
委員等旅費		33,425	34,250	△825
研修研究費		(34,520)	(34,700)	(△180)
役員旅費		34,520	34,700	△180
事務消耗品費		47,021	49,438	△2,417
印刷製本費		71,637	3,700	67,937
水道光熱費		100,000	30,000	70,000
通信運搬費		411,863	69,600	342,263
会議費		19,096	15,420	3,676
業務委託費		(155,125)	(126,025)	(29,100)
その他業務委託費		155,125	126,025	29,100
手数料		14,968	13,608	1,360
貸借料		120,680	120,000	680
車輻費		(15,000)	(0)	(15,000)
車輻燃料費		15,000	0	15,000
保守料		46,000	50,000	△4,000
事務費		[65,000]	[16,000]	[49,000]
租税公課		65,000	16,000	49,000
助成金費用		[6,543,500]	[6,613,250]	[△69,750]
助成金費用		(6,543,500)	(6,613,250)	(△69,750)
会員交流事業助成金費用		6,543,500	6,613,250	△69,750
負担金費用	[75,000]	[26,250]	[48,750]	
負担金費用	(75,000)	(26,250)	(48,750)	
会員交流事業参加費費用	75,000	26,250	48,750	
サービス活動費用計(2)	7,790,155	7,236,941	553,214	
サービス活動増減差額(3)=(1)-(2)	1,278,685	1,511,509	△232,824	
サービス活動外増減の部	受取利息配当金収益	[69]	[61]	[8]
	受取利息配当金収益	(69)	(61)	(8)
	受取利息配当金収益	69	61	8
	サービス活動外収益計(4)	69	61	8
	サービス活動外費用計(5)	0	0	0
サービス活動外増減差額(6)=(4)-(5)	69	61	8	
経常増減差額(7)=(3)+(6)	1,278,754	1,511,570	△232,816	
特別増減の部	特別収益計(8)	0	0	0
	拠点区分間繰入金費用	[1,500,000]	[500,000]	[1,000,000]
	法人運営事業繰入金費用	(1,500,000)	(500,000)	(1,000,000)
	法人運営事業繰入金費用	1,500,000	500,000	1,000,000
	特別費用計(9)	1,500,000	500,000	1,000,000
特別増減差額(10)=(8)-(9)	△1,500,000	△500,000	△1,000,000	
当期活動増減差額(11)=(7)+(10)	△221,246	1,011,570	△1,232,816	
繰越活動増減差額	前期繰越活動増減差額(12)	2,912,293	1,900,723	1,011,570
	当期末繰越活動増減差額(13)=(11)+(12)	2,691,047	2,912,293	△221,246
	基本金取崩額(14)	0	0	0
	基金取崩額(15)	0	0	0
	その他の積立金取崩額(16)	0	0	0
	その他の積立金積立額(17)	0	0	0
次期繰越活動増減差額(18)=(13)+(14)+(15)+(16)-(17)	2,691,047	2,912,293	△221,246	

福利厚生事業サービス区分 事業活動計算書

社会福祉法人名 (社福) 青森県社会福祉協議会

0025-0001
福利厚生事業

(自) 平成31年 4月 1日 (至) 令和 2年 3月31日
(平成31年度)

(単位: 円)

子会計合算

	勘 定 科 目	当年度決算(A)	前年度決算(B)	増 減 (A)-(B)
の 部				

福祉人材センター事業サービス区分 事業活動計算書

社会福祉法人名 (社福) 青森県社会福祉協議会

0027-0001
福祉人材センター事業

(自) 平成31年 4月 1日 (至) 令和 2年 3月31日
(平成31年度)

(単位: 円)

子会計合算

		勘 定 科 目	当年度決算(A)	前年度決算(B)	増 減 (A)-(B)
収	益	受託金収益	[34,361,000]	[34,262,000]	[99,000]
		都道府県受託金収益	(34,361,000)	(34,262,000)	(99,000)
サ	活	福祉人材センター事業受託金収益	34,361,000	34,262,000	99,000
		事業収益	[474,000]	[468,000]	[6,000]
		参加費収益	474,000	468,000	6,000
		サービス活動収益計(1)	34,835,000	34,730,000	105,000
サ	費	人件費	[17,492,148]	[17,229,795]	[262,353]
		職員給料	(11,456,306)	(11,337,826)	(118,480)
ビ	ス	職員給料	9,828,900	10,012,200	△183,300
		職員諸手当	1,627,406	1,325,626	301,780
活	動	職員賞与	3,489,570	3,394,054	95,516
		退職給付費用	(155,268)	(162,544)	(△7,276)
		職員共済退職給付費用	155,268	162,544	△7,276
		法定福利費	2,391,004	2,335,371	55,633
サ	活	事業費	[16,263,466]	[16,484,122]	[△220,656]
		旅費交通費	(276,665)	(339,530)	(△62,865)
活	動	役職員旅費	195,620	241,830	△46,210
		委員等旅費	81,045	97,700	△16,655
増	減	研修研究費	(437,825)	(369,390)	(68,435)
		役職員旅費	403,825	342,390	61,435
		参加費	34,000	27,000	7,000
		事務消耗品費	360,873	664,437	△303,564
		印刷製本費	1,428,609	1,813,776	△385,167
		水道光熱費	250,000	250,000	0
		通信運搬費	455,056	440,764	14,292
		会議費	1,960	3,256	△1,296
		広報費	344,000	456,400	△112,400
		業務委託費	(10,460,000)	(10,400,000)	(60,000)
		福祉人材バンク委託費	10,460,000	10,400,000	60,000
		手数料	71,770	65,448	6,322
		賃借料	402,026	783,513	△381,487
		車輛費	(18,000)	(18,000)	(0)
		車輛燃料費	18,000	18,000	0
		租税公課	0	200	△200
		保守料	66,000	45,000	21,000
		会議参加費	5,000	10,000	△5,000
		諸謝金	216,000	236,000	△20,000
		返還金	(1,469,682)	(588,408)	(881,274)
		県委託費返還金	1,469,682	588,408	881,274
		事務費	[55,738]	[73,483]	[△17,745]
		福利厚生費	55,738	73,483	△17,745
		分担金費用	[350,000]	[350,000]	[0]
		分担金費用	(350,000)	(350,000)	(0)
		その他分担金費用	350,000	350,000	0
		減価償却費	[97,393]	[86,632]	[10,761]
		減価償却費	(97,393)	(86,632)	(10,761)
		器具及び備品減価償却費	97,393	86,632	10,761
		サービス活動費用計(2)	34,258,745	34,224,032	34,713
		サービス活動増減差額(3)=(1)-(2)	576,255	505,968	70,287
サ	活	受取利息配当金収益	[342]	[400]	[△58]
		受取利息配当金収益	(342)	(400)	(△58)
サ	活	受取利息配当金収益	342	400	△58
		サービス活動外収益計(4)	342	400	△58
サ	活	サービス活動外費用計(5)	0	0	0
		サービス活動外増減差額(6)=(4)-(5)	342	400	△58
		経常増減差額(7)=(3)+(6)	576,597	506,368	70,229
特	増	特別収益計(8)	0	0	0
		固定資産売却損・処分損	[1]	[0]	[1]
特	増	器具及び備品売却損・処分損	1	0	1
		拠点区分間繰入金費用	[277,000]	[593,000]	[△316,000]
特	増	法人運営事業繰入金費用	(277,000)	(593,000)	(△316,000)
		職員退職手当金積立事業繰入金費用	277,000	593,000	△316,000

福祉人材センター事業サービス区分 事業活動計算書

社会福祉法人名 (社福) 青森県社会福祉協議会

0027-0001
福祉人材センター事業

(自) 平成31年 4月 1日 (至) 令和 2年 3月31日
(平成31年度)

(単位: 円)

子会計合算

勘 定 科 目		当年度決算(A)	前年度決算(B)	増 減 (A)-(B)
	特別費用計(9)	277,001	593,000	△315,999
	特別増減差額(10)=(8)-(9)	△277,001	△593,000	315,999
	当期活動増減差額(11)=(7)+(10)	299,596	△86,632	386,228
繰 越 活 動 増 減 差 額 の 部	前期繰越活動増減差額(12)	122,141	208,773	△86,632
	当期末繰越活動増減差額(13)=(11)+(12)	421,737	122,141	299,596
	基本金取崩額(14)	0	0	0
	基金取崩額(15)	0	0	0
	その他の積立金取崩額(16)	0	0	0
	その他の積立金積立額(17)	0	0	0
	次期繰越活動増減差額(18)=(13)+(14)+(15)+(16)-(17)	421,737	122,141	299,596

福祉・介護人材マッチング機能強化事業サービス区分 事業活動計算書

社会福祉法人名 (社福) 青森県社会福祉協議会

0027-0005

(自) 平成31年 4月 1日 (至) 令和 2年 3月31日

福祉・介護人材マッチング機能強化事業

(平成31年度)

(単位: 円)

子会計合算

		勘 定 科 目	当年度決算(A)	前年度決算(B)	増 減 (A)-(B)
サ	取	受託金収益	[9,429,000]	[9,258,000]	[171,000]
		都道府県受託金収益	(9,429,000)	(9,258,000)	(171,000)
益		福祉・介護人材マッチング機能強化事業	9,429,000	9,258,000	171,000
		受託金収益			
		サービス活動収益計(1)	9,429,000	9,258,000	171,000
ビ	取	人件費	[4,989,726]	[4,947,877]	[41,849]
		職員給料	(3,644,843)	(3,614,482)	(30,361)
ス	費	職員給料	3,566,400	3,530,400	36,000
		職員諸手当	78,443	84,082	△5,639
活	用	職員賞与	594,400	588,400	6,000
		退職給付費用	(71,268)	(70,568)	(700)
動	増	職員共済退職給付費用	71,268	70,568	700
		法定福利費	679,215	674,427	4,788
の	部	事業費	[3,843,057]	[3,814,247]	[28,810]
		旅費交通費	(131,930)	(130,650)	(1,280)
増	減	役職員旅費	0	250	△250
		委員等旅費	131,930	130,400	1,530
の	部	研修研究費	(116,755)	(140,515)	(△23,760)
		役職員旅費	99,755	126,515	△26,760
部	用	参加費	17,000	14,000	3,000
		事務消耗品費	544,195	735,371	△191,176
の	部	印刷製本費	650,149	263,740	386,409
		通信運搬費	237,766	201,716	36,050
増	減	会議費	3,344	3,256	88
		広報費	244,175	248,384	△4,209
の	部	業務委託費	(540,000)	(540,000)	(0)
		その他業務委託費	540,000	540,000	0
部	用	手数料	31,644	34,236	△2,592
		賃借料	475,830	356,080	119,750
の	部	車輛費	(118,000)	(118,000)	(0)
		車輛燃料費	118,000	118,000	0
増	減	租税公課	10,000	10,000	0
		保守料	30,200	41,200	△11,000
の	部	諸謝金	130,000	130,000	0
		返還金	(579,069)	(861,099)	(△282,030)
部	用	県委託費返還金	579,069	861,099	△282,030
		事務費	[596,217]	[495,876]	[100,341]
の	部	福利厚生費	37,217	36,876	341
		租税公課	559,000	459,000	100,000
		サービス活動費用計(2)	9,429,000	9,258,000	171,000
		サービス活動増減差額(3)=(1)-(2)	0	0	0
サ	取	サービス活動外収益計(4)	0	0	0
		サービス活動外費用計(5)	0	0	0
益		サービス活動外増減差額(6)=(4)-(5)	0	0	0
活		経常増減差額(7)=(3)+(6)	0	0	0
動					
の					
増					
減					
の					
部					
特	取	特別収益計(8)	0	0	0
		特別費用計(9)	0	0	0
別		特別増減差額(10)=(8)-(9)	0	0	0
増		当期活動増減差額(11)=(7)+(10)	0	0	0
減		前期繰越活動増減差額(12)	0	0	0
の		当期末繰越活動増減差額(13)=(11)+(12)	0	0	0
部		基本金取崩額(14)	0	0	0
用		基金取崩額(15)	0	0	0
		その他の積立金取崩額(16)	0	0	0
		その他の積立金積立額(17)	0	0	0

福祉・介護人材マッチング機能強化事業サービス区分 事業活動計算書

社会福祉法人名 (社福) 青森県社会福祉協議会

0027-0005

福祉・介護人材マッチング機能強化事業

(自) 平成31年 4月 1日 (至) 令和 2年 3月31日

(平成31年度)

(単位: 円)

子会計合算

勘 定 科 目		当年度決算(A)	前年度決算(B)	増 減 (A)-(B)
差 額 の 部	次期繰越活動増減差額(18)=(13)+(14)+(15)+(16)-(17)	0	0	0

福祉・介護人材確保対策事業サービス区分 事業活動計算書

社会福祉法人名 (社福) 青森県社会福祉協議会

0027-0015

福祉・介護人材確保対策事業

(自) 平成31年 4月 1日 (至) 令和 2年 3月31日

(平成31年度)

(単位: 円)

子会計合算

		勘 定 科 目	当年度決算(A)	前年度決算(B)	増 減 (A)-(B)		
サ 益		取 受託金収益	[14,753,000]	[14,806,000]	[△53,000]		
		都道府県受託金収益	(14,753,000)	(14,806,000)	(△53,000)		
		潜在的有資格者等再就業促進事業受託金 収益	2,563,000	2,516,000	47,000		
		福祉・介護人材キャリアパス支援事業受 託金収益	1,471,000	1,445,000	26,000		
		福祉・介護人材確保対策事業受託金収益	1,493,000	2,085,000	△592,000		
		福祉・介護人材参入促進事業受託金収益	4,057,000	3,983,000	74,000		
		福祉・介護人材定着促進事業受託金収益	5,169,000	4,777,000	392,000		
		事業収益	[2,871,000]	[3,117,000]	[△246,000]		
		参加費収益	2,871,000	3,117,000	△246,000		
		サービス活動収益計(1)	17,624,000	17,923,000	△299,000		
		ビ ス 費	活 動 の 部	人件費	[3,150,606]	[3,417,014]	[△266,408]
				職員給料	(2,437,448)	(2,702,756)	(△265,308)
				職員給料	2,377,600	2,583,722	△206,122
				職員諸手当	59,848	119,034	△59,186
職員賞与	237,760			227,269	10,491		
退職給付費用	(47,492)			(52,936)	(△5,444)		
職員共済退職給付費用	47,492			52,936	△5,444		
法定福利費	427,906			434,053	△6,147		
事業費	[14,127,825]			[14,198,436]	[△70,611]		
旅費交通費	(670,190)			(800,230)	(△130,040)		
役職員旅費	48,200			140,395	△92,195		
委員等旅費	621,990			659,835	△37,845		
研修研究費	(0)			(96,780)	(△96,780)		
委員等旅費	0			86,480	△86,480		
参加費	0			10,300	△10,300		
事務消耗品費	1,014,816			1,641,886	△627,070		
印刷製本費	1,441,420			1,312,020	129,400		
通信運搬費	701,724			796,543	△94,819		
会議費	18,400			17,280	1,120		
広報費	979,962			597,940	382,022		
手数料	100,460			129,859	△29,399		
保険料	17,108			16,016	1,092		
賃借料	804,695			810,291	△5,596		
車輛費	(19,000)			(19,000)	(0)		
車輛燃料費	19,000			19,000	0		
租税公課	20,000			20,600	△600		
保守料	221,800			250,800	△29,000		
諸謝金	4,275,060	4,410,370	△135,310				
返還金	(3,843,190)	(3,278,821)	(564,369)				
県委託費返還金	3,843,190	3,278,821	564,369				
事務費	[345,569]	[307,550]	[38,019]				
福利厚生費	18,569	26,550	△7,981				
租税公課	327,000	281,000	46,000				
サービス活動費用計(2)	17,624,000	17,923,000	△299,000				
サービス活動増減差額(3)=(1)-(2)	0	0	0				
サ ー ビ ス 活 動 外 増 減 の 部	費 用	サービス活動外収益計(4)	0	0	0		
		サービス活動外費用計(5)	0	0	0		
		サービス活動外増減差額(6)=(4)-(5)	0	0	0		
		経常増減差額(7)=(3)+(6)	0	0	0		
特 別 増 減 の 部	取 益 費 用	特別収益計(8)	0	0	0		
		特別費用計(9)	0	0	0		
		特別増減差額(10)=(8)-(9)	0	0	0		
		当期活動増減差額(11)=(7)+(10)	0	0	0		
繰		前期繰越活動増減差額(12)	18,610	18,610	0		

福祉・介護人材確保対策事業サービス区分 事業活動計算書

社会福祉法人名 (社福) 青森県社会福祉協議会

0027-0015

福祉・介護人材確保対策事業

(自) 平成31年 4月 1日 (至) 令和 2年 3月31日

(平成31年度)

(単位: 円)

子会社合算

勘 定 科 目		当年度決算(A)	前年度決算(B)	増 減 (A)-(B)
越 活 動 増 減 差 額 の 部	当期末繰越活動増減差額(13)=(11)+(12)	18,610	18,610	0
	基本金取崩額(14)	0	0	0
	基金取崩額(15)	0	0	0
	その他の積立金取崩額(16)	0	0	0
	その他の積立金積立額(17)	0	0	0
	次期繰越活動増減差額(18)=(13)+(14)+(15)+(16)-(17)	18,610	18,610	0

三ツ星保育支援センター運営事業サービス区分 事業活動計算書

社会福祉法人名 (社福) 青森県社会福祉協議会

0027-0017

(自) 平成31年 4月 1日 (至) 令和 2年 3月31日
(平成31年度)

三ツ星保育支援センター運営事業

(単位: 円)

子会計合算

勘定科目		当年度決算(A)	前年度決算(B)	増減(A)-(B)	
サービス	取 受託金収益	[17,771,600]	[17,224,920]	[546,680]	
	都道府県受託金収益	(17,771,600)	(17,224,920)	(546,680)	
	三ツ星保育支援センター運営事業受託金収益	17,771,600	17,224,920	546,680	
	事業収益	[220,000]	[210,000]	[10,000]	
	参加費収益	220,000	210,000	10,000	
	サービス活動収益計(1)	17,991,600	17,434,920	556,680	
	サービス活動増減の部	人件費	[10,183,271]	[9,821,070]	[362,201]
		職員給料	(6,936,200)	(7,058,763)	(△122,563)
		職員給料	6,104,800	6,358,600	△253,800
		職員諸手当	831,400	700,163	131,237
職員賞与		1,794,628	1,346,777	447,851	
退職給付費用		(95,552)	(114,356)	(△18,804)	
職員共済退職給付費用		95,552	114,356	△18,804	
法定福利費		1,356,891	1,301,174	55,717	
事業費		[6,400,020]	[6,774,712]	[△374,692]	
旅費交通費		(521,503)	(498,550)	(22,953)	
役職員旅費		327,650	238,830	88,820	
委員等旅費		193,853	259,720	△65,867	
事務消耗品費		454,369	762,864	△308,495	
印刷製本費		1,132,308	1,264,646	△132,338	
水道光熱費		130,000	80,000	50,000	
通信運搬費		622,824	724,007	△101,183	
会議費		72,170	5,350	66,820	
広報費		751,000	601,800	149,200	
手数料		176,442	404,462	△228,020	
保険料		868	700	168	
賃借料		848,116	940,226	△92,110	
車輛費		(35,000)	(26,000)	(9,000)	
車輛燃料費		35,000	26,000	9,000	
租税公課		20,000	20,000	0	
保守料		36,000	56,000	△20,000	
諸謝金		1,191,997	1,152,403	39,594	
返還金		(407,423)	(237,704)	(169,719)	
県委託費返還金	407,423	237,704	169,719		
事務費	[1,097,309]	[839,138]	[258,171]		
福利厚生費	55,309	55,138	171		
租税公課	1,042,000	784,000	258,000		
減価償却費	[62,369]	[68,040]	[△5,671]		
減価償却費	(62,369)	(68,040)	(△5,671)		
器具及び備品減価償却費	62,369	68,040	△5,671		
サービス活動費用計(2)	17,742,969	17,502,960	240,009		
サービス活動増減差額(3)=(1)-(2)	248,631	△68,040	316,671		
サービス活動外増減の部	取 益				
	サービス活動外収益計(4)	0	0	0	
	費用				
	サービス活動外費用計(5)	0	0	0	
サービス活動外増減差額(6)=(4)-(5)	0	0	0		
経常増減差額(7)=(3)+(6)	248,631	△68,040	316,671		
特別増減の部	取 益				
	特別収益計(8)	0	0	0	
	費用	[311,000]	[0]	[311,000]	
	法人運営事業繰入金費用	(311,000)	(0)	(311,000)	
	職員退職手当金積立事業繰入金費用	311,000	0	311,000	
特別費用計(9)	311,000	0	311,000		
特別増減差額(10)=(8)-(9)	△311,000	0	△311,000		
当期活動増減差額(11)=(7)+(10)	△62,369	△68,040	5,671		
繰越活動増	前期繰越活動増減差額(12)	62,370	130,410	△68,040	
	当期末繰越活動増減差額(13)=(11)+(12)	1	62,370	△62,369	
	基本金取崩額(14)	0	0	0	
	基金取崩額(15)	0	0	0	
	その他の積立金取崩額(16)	0	0	0	

三ツ星保育支援センター運営事業サービス区分 事業活動計算書

社会福祉法人名 (社福) 青森県社会福祉協議会

0027-0017

(自) 平成31年 4月 1日 (至) 令和 2年 3月31日
(平成31年度)

三ツ星保育支援センター運営事業

(単位: 円)

子会計合算

勘 定 科 目		当年度決算(A)	前年度決算(B)	増 減 (A)-(B)
減 差 額 の 部	その他の積立金積立額(17)	0	0	0
	次期繰越活動増減差額(18)=(13)+(14)+(15)+(16)-(17)	1	62,370	△62,369

介護職員初任者研修受講費補助事業サービス区分 事業活動計算書

社会福祉法人名 (社福) 青森県社会福祉協議会

0027-0019

介護職員初任者研修受講費補助事業

(自) 平成31年 4月 1日 (至) 令和 2年 3月31日

(平成31年度)

(単位: 円)

子会計合算

勘定科目		当年度決算(A)	前年度決算(B)	増減(A)-(B)	
サービス活動増減の部	収				
	益	経常経費補助金収益	[8,778,000]	[8,607,000]	[171,000]
		都道府県補助金収益	(8,778,000)	(8,607,000)	(171,000)
		その他県補助金収益	8,778,000	8,607,000	171,000
		サービス活動収益計(1)	8,778,000	8,607,000	171,000
	費	人件費	[308,179]	[185,558]	[122,621]
		非常勤職員給与	(267,108)	(161,299)	(105,809)
		非常勤職員給与	256,620	150,190	106,430
		非常勤職員諸手当	10,488	11,109	△621
		法定福利費	41,071	24,259	16,812
		事業費	[518,850]	[1,987,458]	[△1,468,608]
		事務消耗品費	146,248	24,600	121,648
印刷製本費		83,610	50,794	32,816	
通信運搬費		53,160	58,028	△4,868	
手数料		47,832	45,036	2,796	
返還金		(188,000)	(1,809,000)	(△1,621,000)	
県補助金返還金	188,000	1,809,000	△1,621,000		
助成金費用	[7,950,971]	[6,459,095]	[1,491,876]		
助成金費用	(7,950,971)	(6,459,095)	(1,491,876)		
その他助成金費用	7,950,971	6,459,095	1,491,876		
	サービス活動費用計(2)	8,778,000	8,632,111	145,889	
	サービス活動増減差額(3)=(1)-(2)	0	△25,111	25,111	
サービス活動外増減の部	収				
	益				
		サービス活動外収益計(4)	0	0	0
	費				
	サービス活動外費用計(5)	0	0	0	
	サービス活動外増減差額(6)=(4)-(5)	0	0	0	
	経常増減差額(7)=(3)+(6)	0	△25,111	25,111	
特別増減の部	収				
	益	拠点区分間繰入金収益	[0]	[25,111]	[△25,111]
		法人運営事業繰入金収益	(0)	(25,111)	(△25,111)
		法人運営事業繰入金収益	0	25,111	△25,111
		特別収益計(8)	0	25,111	△25,111
費					
	特別費用計(9)	0	0	0	
	特別増減差額(10)=(8)-(9)	0	25,111	△25,111	
	当期活動増減差額(11)=(7)+(10)	0	0	0	
繰越活動増減差額の部	繰越				
	前期繰越活動増減差額(12)	0	0	0	
	当期末繰越活動増減差額(13)=(11)+(12)	0	0	0	
	基本金取崩額(14)	0	0	0	
	基金取崩額(15)	0	0	0	
	その他の積立金取崩額(16)	0	0	0	
その他の積立金積立額(17)	0	0	0		
	次期繰越活動増減差額(18)=(13)+(14)+(15)+(16)-(17)	0	0	0	

介護職員育児支援事業費補助事業サービス区分 事業活動計算書

社会福祉法人名 (社福) 青森県社会福祉協議会

0027-0021

(自) 平成31年 4月 1日 (至) 令和 2年 3月31日
(平成31年度)

介護職員育児支援事業費補助事業

(単位: 円)

子会計合算

勘定科目		当年度決算(A)	前年度決算(B)	増減(A)-(B)
取	受託金収益	[1,213,000]	[5,790,000]	[△4,577,000]
	都道府県受託金収益	(1,213,000)	(5,790,000)	(△4,577,000)
益	その他県受託金収益	1,213,000	5,790,000	△4,577,000
サ	サービス活動収益計(1)	1,213,000	5,790,000	△4,577,000
	人件費	[186,622]	[664,081]	[△477,459]
	職員給料	(159,138)	(467,145)	(△308,007)
	職員給料	148,600	441,300	△292,700
	職員諸手当	10,538	25,845	△15,307
	職員賞与	0	95,615	△95,615
	退職給付費用	(2,972)	(8,826)	(△5,854)
	職員共済退職給付費用	2,972	8,826	△5,854
	法定福利費	24,512	92,495	△67,983
	事業費	[909,378]	[4,675,419]	[△3,766,041]
	事務消耗品費	12,800	12,800	0
	印刷製本費	18,442	9,300	9,142
	通信運搬費	9,348	13,040	△3,692
	手数料	984	3,564	△2,580
	賃借料	18,200	18,200	0
	保守料	4,720	4,720	0
	返還金	(844,884)	(4,613,795)	(△3,768,911)
	県委託費返還金	844,884	4,613,795	△3,768,911
事務費	[93,000]	[414,000]	[△321,000]	
租税公課	93,000	414,000	△321,000	
助成金費用	[24,000]	[36,500]	[△12,500]	
助成金費用	(24,000)	(36,500)	(△12,500)	
その他助成金費用	24,000	36,500	△12,500	
サービス活動費用計(2)	1,213,000	5,790,000	△4,577,000	
サービス活動増減差額(3)=(1)-(2)	0	0	0	
サ	サービス活動外収益計(4)	0	0	0
取	サービス活動外費用計(5)	0	0	0
益	サービス活動外増減差額(6)=(4)-(5)	0	0	0
活動外	経常増減差額(7)=(3)+(6)	0	0	0
増	特別収益計(8)	0	0	0
減	特別費用計(9)	0	0	0
の	特別増減差額(10)=(8)-(9)	0	0	0
部	当期活動増減差額(11)=(7)+(10)	0	0	0
繰	前期繰越活動増減差額(12)	0	0	0
越	当期末繰越活動増減差額(13)=(11)+(12)	0	0	0
活	基本金取崩額(14)	0	0	0
動	基金取崩額(15)	0	0	0
増	その他の積立金取崩額(16)	0	0	0
減	その他の積立金積立額(17)	0	0	0
差	次期繰越活動増減差額(18)=(13)+(14)+(15)+(16)-(17)	0	0	0
額				
の				
部				

放課後児童支援員研修事業サービス区分 事業活動計算書

社会福祉法人名 (社福) 青森県社会福祉協議会

0027-0023

放課後児童支援員研修事業

(自) 平成31年 4月 1日 (至) 令和 2年 3月31日

(平成31年度)

(単位: 円)

子会計合算

		勘 定 科 目	当年度決算(A)	前年度決算(B)	増 減 (A)-(B)
サ	取	受託金収益	[4,117,000]	[3,294,388]	[822,612]
		都道府県受託金収益	(4,117,000)	(3,294,388)	(822,612)
サ	益	放課後児童支援員認定資格研修事業受託金収益	2,668,000	1,871,542	796,458
		放課後児童支援員資質向上研修事業受託金収益	1,449,000	1,422,846	26,154
		サービス活動収益計(1)	4,117,000	3,294,388	822,612
ビ	取	人件費	[1,779,254]	[1,635,843]	[143,411]
		職員給料	(1,228,800)	(1,208,085)	(20,715)
ス	費	職員給料	1,188,800	1,176,800	12,000
		職員諸手当	40,000	31,285	8,715
活	動	職員賞与	297,200	191,230	105,970
		退職給付費用	(23,716)	(23,496)	(220)
増	減	職員共済退職給付費用	23,716	23,496	220
		法定福利費	229,538	213,032	16,506
の	部	事業費	[2,159,746]	[1,527,545]	[632,201]
		旅費交通費	(196,390)	(31,950)	(164,440)
の	部	役職員旅費	117,600	0	117,600
		委員等旅費	78,790	31,950	46,840
の	部	研修研究費	(63,430)	(0)	(63,430)
		役職員旅費	63,430	0	63,430
の	部	事務消耗品費	372,314	584,215	△211,901
		印刷製本費	50,222	140,440	△90,218
の	部	水道光熱費	90,000	70,000	20,000
		通信運搬費	63,333	50,858	12,475
の	部	会議費	13,200	8,620	4,580
		手数料	16,478	12,312	4,166
の	部	賃借料	611,050	324,200	286,850
		車輛費	(12,000)	(0)	(12,000)
の	部	車輛燃料費	12,000	0	12,000
		租税公課	1,400	800	600
の	部	保守料	26,600	37,600	△11,000
		諸謝金	335,750	164,750	171,000
の	部	返還金	(307,579)	(101,800)	(205,779)
		県委託費返還金	307,579	101,800	205,779
の	部	事務費	[178,000]	[131,000]	[47,000]
		租税公課	178,000	131,000	47,000
		サービス活動費用計(2)	4,117,000	3,294,388	822,612
		サービス活動増減差額(3)=(1)-(2)	0	0	0
サ	取				
ー	益				
ビ	益	サービス活動外収益計(4)	0	0	0
ス	費				
活	費				
動	費				
外	費				
増	費				
減	費				
の	費				
部	費				
		サービス活動外費用計(5)	0	0	0
		サービス活動外増減差額(6)=(4)-(5)	0	0	0
		経常増減差額(7)=(3)+(6)	0	0	0
特	取				
		特別収益計(8)	0	0	0
別	費				
		特別費用計(9)	0	0	0
増	減				
		特別増減差額(10)=(8)-(9)	0	0	0
		当期活動増減差額(11)=(7)+(10)	0	0	0
繰	越	前期繰越活動増減差額(12)	△9,844	△9,844	0
		当期末繰越活動増減差額(13)=(11)+(12)	△9,844	△9,844	0
活	動	基本金取崩額(14)	0	0	0
		基金取崩額(15)	0	0	0
増	減	その他の積立金取崩額(16)	0	0	0
		その他の積立金積立額(17)	0	0	0
		次期繰越活動増減差額(18)=(13)+(14)+(15)+(16)-(17)	△9,844	△9,844	0

放課後児童支援員研修事業サービス区分 事業活動計算書

社会福祉法人名 (社福) 青森県社会福祉協議会

0027-0023

放課後児童支援員研修事業

(自) 平成31年 4月 1日 (至) 令和 2年 3月31日

(平成31年度)

(単位: 円)

子会計合算

勘定科目	当年度決算(A)	前年度決算(B)	増減(A)-(B)
部			

日常生活自立支援事業サービス区分 事業活動計算書

社会福祉法人名 (社福) 青森県社会福祉協議会

0029-0001

(自) 平成31年 4月 1日 (至) 令和 2年 3月31日
(平成31年度)

日常生活自立支援事業

(単位: 円)

子会計合算

		勘 定 科 目	当年度決算(A)	前年度決算(B)	増 減 (A)-(B)	
サ ー ビ ス 活 動 増 減 の 部	収 益	経常経費補助金収益	[68,401,000]	[67,815,000]	[586,000]	
		都道府県補助金収益	(68,401,000)	(67,815,000)	(586,000)	
		日常生活自立支援事業費補助金収益	68,401,000	67,815,000	586,000	
		事業収益	[73,000]	[102,000]	[△29,000]	
		参加費収益	73,000	102,000	△29,000	
			サービス活動収益計(1)	68,474,000	67,917,000	557,000
	ビ ス 活 動 増 減 の 部	費 用	人件費	[13,857,440]	[13,167,078]	[690,362]
			職員給料	(8,941,571)	(8,824,325)	(117,246)
			職員給料	7,979,200	7,731,000	248,200
			職員諸手当	962,371	1,093,325	△130,954
			職員賞与	2,933,029	2,491,016	442,013
			退職給付費用	(131,006)	(124,128)	(6,878)
			職員共済退職給付費用	131,006	124,128	6,878
			法定福利費	1,851,834	1,727,609	124,225
			事業費	[54,903,648]	[54,196,820]	[706,828]
			旅費交通費	(92,020)	(163,815)	(△71,795)
			役員旅費	50,050	118,470	△68,420
			委員等旅費	41,970	45,345	△3,375
			研修研究費	(75,535)	(78,020)	(△2,485)
			役員旅費	70,535	72,520	△1,985
参加費			5,000	5,500	△500	
事務消耗品費			125,740	112,122	13,618	
印刷製本費			20,041	18,220	1,821	
通信運搬費			137,810	119,348	18,462	
会議費			8,600	5,860	2,740	
業務委託費			(53,968,000)	(53,378,000)	(590,000)	
		日常生活自立支援事業委託費	53,968,000	53,378,000	590,000	
		手数料	41,262	41,472	△210	
		賃借料	192,390	82,238	110,152	
		車輛費	(9,000)	(9,000)	(0)	
		車輛燃料費	9,000	9,000	0	
		保守料	20,200	20,200	0	
		会議参加費	2,000	5,000	△3,000	
		諸謝金	211,050	163,525	47,525	
		事務費	[55,264]	[55,138]	[126]	
		福利厚生費	55,264	55,138	126	
		サービス活動費用計(2)	68,816,352	67,419,036	1,397,316	
		サービス活動増減差額(3)=(1)-(2)	△342,352	497,964	△840,316	
サ ー ビ ス 活 動 外 増 減 の 部	収 益	受取利息配当金収益	[264]	[278]	[△14]	
		受取利息配当金収益	(264)	(278)	(△14)	
		受取利息配当金収益	264	278	△14	
			サービス活動外収益計(4)	264	278	△14
			サービス活動外費用計(5)	0	0	0
		サービス活動外増減差額(6)=(4)-(5)	264	278	△14	
		経常増減差額(7)=(3)+(6)	△342,088	498,242	△840,330	
特 別 増 減 の 部	収 益	拠点区分間繰入金収益	[1,065,088]	[306,758]	[758,330]	
		法人運営事業繰入金収益	(1,065,088)	(306,758)	(758,330)	
		法人運営事業繰入金収益	1,065,088	306,758	758,330	
		特別収益計(8)	1,065,088	306,758	758,330	
			拠点区分間繰入金費用	[723,000]	[805,000]	[△82,000]
		法人運営事業繰入金費用	(723,000)	(805,000)	(△82,000)	
		職員退職手当金積立事業繰入金費用	723,000	805,000	△82,000	
		特別費用計(9)	723,000	805,000	△82,000	
		特別増減差額(10)=(8)-(9)	342,088	△498,242	840,330	
		当期活動増減差額(11)=(7)+(10)	0	0	0	
繰 越 活 動 増 減 差 額 の 部		前期繰越活動増減差額(12)	0	0	0	
		当期末繰越活動増減差額(13)=(11)+(12)	0	0	0	
		基本金取崩額(14)	0	0	0	
		基金取崩額(15)	0	0	0	
		その他の積立金取崩額(16)	0	0	0	
		その他の積立金積立額(17)	0	0	0	
		次期繰越活動増減差額(18)=(13)+(14)+(15)+(16)-(17)	0	0	0	

成年後見制度関連事業サービス区分 事業活動計算書

社会福祉法人名 (社福) 青森県社会福祉協議会

0029-0003

(自) 平成31年 4月 1日 (至) 令和 2年 3月31日
(平成31年度)

成年後見制度関連事業

(単位: 円)

子会計合算

勘定科目		当年度決算(A)	前年度決算(B)	増減(A)-(B)
サービス活動増減の部	取			
	益			
	事業収益	[357,000]	[486,000]	[△129,000]
	後見監督業務報酬収益	357,000	486,000	△129,000
	サービス活動収益計(1)	357,000	486,000	△129,000
	費			
	事業費	[286,687]	[427,934]	[△141,247]
	旅費交通費	(86,650)	(51,165)	(35,485)
	役職員旅費	4,350	0	4,350
	委員等旅費	82,300	51,165	31,135
	研修研究費	(0)	(48,100)	(△48,100)
	役職員旅費	0	48,100	△48,100
	事務消耗品費	17,669	26,155	△8,486
	通信運搬費	27,512	35,340	△7,828
会議費	1,600	1,600	0	
手数料	3,266	3,456	△190	
保険料	110,990	108,600	2,390	
賃借料	18,800	113,318	△94,518	
租税公課	3,200	3,200	0	
諸謝金	17,000	37,000	△20,000	
事務費	[8,000]	[3,000]	[5,000]	
租税公課	8,000	3,000	5,000	
サービス活動費用計(2)	294,687	430,934	△136,247	
サービス活動増減差額(3)=(1)-(2)	62,313	55,066	7,247	
サービス活動外増減の部				
取				
益				
サービス活動外収益計(4)	0	0	0	
費				
サービス活動外費用計(5)	0	0	0	
サービス活動外増減差額(6)=(4)-(5)	0	0	0	
経常増減差額(7)=(3)+(6)	62,313	55,066	7,247	
特別増減の部				
取				
益				
特別収益計(8)	0	0	0	
費				
特別費用計(9)	0	0	0	
特別増減差額(10)=(8)-(9)	0	0	0	
当期活動増減差額(11)=(7)+(10)	62,313	55,066	7,247	
繰越活動増減差額の部				
前期繰越活動増減差額(12)	1,131,908	1,076,842	55,066	
当期末繰越活動増減差額(13)=(11)+(12)	1,194,221	1,131,908	62,313	
基本金取崩額(14)	0	0	0	
基金取崩額(15)	0	0	0	
その他の積立金取崩額(16)	0	0	0	
その他の積立金積立額(17)	0	0	0	
次期繰越活動増減差額(18)=(13)+(14)+(15)+(16)-(17)	1,194,221	1,131,908	62,313	

福祉サービス苦情解決事業サービス区分 事業活動計算書

社会福祉法人名 (社福) 青森県社会福祉協議会

0031-0001

福祉サービス苦情解決事業

(自) 平成31年 4月 1日 (至) 令和 2年 3月31日

(平成31年度)

(単位: 円)

子会計算

		勘 定 科 目	当年度決算(A)	前年度決算(B)	増 減 (A)-(B)
サ 益	収	經常経費補助金収益	[10,147,000]	[10,144,000]	[3,000]
		都道府県補助金収益	(10,147,000)	(10,144,000)	(3,000)
		運営適正化委員会事業補助金収益	10,147,000	10,144,000	3,000
		事業収益	[1,224,000]	[1,395,000]	[△171,000]
		参加費収益	1,224,000	1,395,000	△171,000
		サービス活動収益計(1)	11,371,000	11,539,000	△168,000
ビ 費	ス	人件費	[9,122,729]	[9,037,215]	[85,514]
		職員給料	(6,138,740)	(5,205,728)	(933,012)
		職員給料	5,499,000	4,682,400	816,600
		職員諸手当	639,740	523,328	116,412
		職員賞与	1,683,466	1,652,572	30,894
		非常勤職員給与	(0)	(911,916)	(△911,916)
		非常勤職員給与	0	809,720	△809,720
		非常勤職員賞与	0	89,134	△89,134
		非常勤職員諸手当	0	13,062	△13,062
		退職給付費用	(60,000)	(52,000)	(8,000)
		職員共済退職給付費用	60,000	52,000	8,000
		法定福利費	1,240,523	1,214,999	25,524
		事業費	[2,378,882]	[2,581,543]	[△202,661]
		旅費交通費	(217,745)	(288,655)	(△70,910)
		役職員旅費	106,325	120,845	△14,520
		委員等旅費	111,420	167,810	△56,390
		研修研究費	(202,815)	(97,720)	(105,095)
		役職員旅費	148,140	97,720	50,420
		委員等旅費	54,675	0	54,675
		事務消耗品費	86,234	230,597	△144,363
	印刷製本費	210,871	324,600	△113,729	
	通信運搬費	310,832	277,120	33,712	
	会議費	16,575	13,825	2,750	
	業務委託費	(120,000)	(120,000)	(0)	
	その他業務委託費	120,000	120,000	0	
	手数料	50,166	69,390	△19,224	
	賃借料	432,060	320,596	111,464	
	車輛費	(9,634)	(8,440)	(1,194)	
	車輛燃料費	9,634	8,440	1,194	
	保守料	20,200	21,200	△1,000	
	会議参加費	10,000	10,000	0	
	諸謝金	691,750	799,400	△107,650	
	事務費	[18,441]	[36,565]	[△18,124]	
	福利厚生費	18,441	36,565	△18,124	
		サービス活動費用計(2)	11,520,052	11,655,323	△135,271
		サービス活動増減差額(3)=(1)-(2)	△149,052	△116,323	△32,729
サ ー ビ ス 活 動 外 増 減 の 部	収	受取利息配当金収益	[50]	[58]	[△8]
		受取利息配当金収益	(50)	(58)	(△8)
		受取利息配当金収益	50	58	△8
		サービス活動外収益計(4)	50	58	△8
		サービス活動外費用計(5)	0	0	0
		サービス活動外増減差額(6)=(4)-(5)	50	58	△8
		經常増減差額(7)=(3)+(6)	△149,002	△116,265	△32,737
特 別 増 減 の 部	収	拠点区分間繰入金収益	[510,002]	[474,265]	[35,737]
		法人運営事業繰入金収益	(510,002)	(474,265)	(35,737)
		法人運営事業繰入金収益	510,002	474,265	35,737
		特別収益計(8)	510,002	474,265	35,737
		固定資産売却損・処分損	[1]	[0]	[1]
		器具及び備品売却損・処分損	1	0	1
		拠点区分間繰入金費用	[361,000]	[358,000]	[3,000]
		法人運営事業繰入金費用	(361,000)	(358,000)	(3,000)
		職員退職手当金積立事業繰入金費用	361,000	358,000	3,000
		特別費用計(9)	361,001	358,000	3,001
		特別増減差額(10)=(8)-(9)	149,001	116,265	32,736
		当期活動増減差額(11)=(7)+(10)	△1	0	△1
繰 越 活 動		前期繰越活動増減差額(12)	1	1	0
		当期末繰越活動増減差額(13)=(11)+(12)	0	1	△1
		基本金取崩額(14)	0	0	0
		基金取崩額(15)	0	0	0

福祉サービス苦情解決事業サービス区分 事業活動計算書

社会福祉法人名 (社福) 青森県社会福祉協議会

0031-0001

福祉サービス苦情解決事業

(自) 平成31年 4月 1日 (至) 令和 2年 3月31日
(平成31年度)

(単位: 円)

子会計合算

勘 定 科 目		当年度決算(A)	前年度決算(B)	増 減 (A)-(B)
増 減 差 額 の 部	その他の積立金取崩額(16)	0	0	0
	その他の積立金積立額(17)	0	0	0
	次期繰越活動増減差額(18)=(13)+(14)+(15)+(16)-(17)	0	1	△1

介護実習・普及センター事業サービス区分 事業活動計算書

社会福祉法人名 (社福) 青森県社会福祉協議会

0033-0001

介護実習・普及センター事業

(自) 平成31年 4月 1日 (至) 令和 2年 3月31日

(平成31年度)

(単位: 円)

子会社合算

勘定科目		当年度決算(A)	前年度決算(B)	増減(A)-(B)
減 の 用 部	事業区分間繰入金費用	[0]	[63,405]	[△63,405]
	社会福祉事業繰入金費用	(0)	(63,405)	(△63,405)
	介護啓発・福祉機器普及センター事業繰入金費用	0	63,405	△63,405
	拠点区分間繰入金費用	[1,542,000]	[155,000]	[1,387,000]
	法人運営事業繰入金費用	(1,542,000)	(155,000)	(1,387,000)
	法人運営事業繰入金費用	1,542,000	155,000	1,387,000
	特別費用計(9)	1,542,000	218,406	1,323,594
	特別増減差額(10)=(8)-(9)	△1,513,612	△197,851	△1,315,761
	当期活動増減差額(11)=(7)+(10)	278,844	1,260,921	△982,077
	前期繰越活動増減差額(12)	2,480,166	1,219,245	1,260,921
当期末繰越活動増減差額(13)=(11)+(12)	2,759,010	2,480,166	278,844	
基本金取崩額(14)	0	0	0	
基金取崩額(15)	0	0	0	
その他の積立金取崩額(16)	0	0	0	
その他の積立金積立額(17)	0	0	0	
次期繰越活動増減差額(18)=(13)+(14)+(15)+(16)-(17)	2,759,010	2,480,166	278,844	

介護啓発・福祉機器普及センター事業サービス区分 事業活動計算書

社会福祉法人名 (社福) 青森県社会福祉協議会

0033-0003

(自) 平成31年 4月 1日 (至) 令和 2年 3月31日

介護啓発・福祉機器普及センター事業

(平成31年度)

(単位: 円)

子会計合算

		勘 定 科 目	当年度決算(A)	前年度決算(B)	増 減 (A)-(B)	
サ ー ビ ス 活 動 部	取 益	受託金収益	[5,817,000]	[5,659,000]	[158,000]	
		都道府県受託金収益	(5,817,000)	(5,659,000)	(158,000)	
		介護体験型事業受託金収益	5,817,000	5,659,000	158,000	
		事業収益	[26,000]	[30,000]	[△4,000]	
		参加費収益	26,000	30,000	△4,000	
			サービス活動収益計(1)	5,843,000	5,689,000	154,000
	ビ ス 活 動 の 部	費 用	人件費	[3,332,238]	[3,014,930]	[317,308]
			職員給料	(2,095,946)	(2,575,145)	(△479,199)
			職員給料	2,006,400	2,349,000	△342,600
			職員諸手当	89,546	226,145	△136,599
			職員賞与	775,200	0	775,200
			退職給付費用	(39,422)	(34,710)	(4,712)
			職員共済退職給付費用	39,422	34,710	4,712
			法定福利費	421,670	405,075	16,595
			事業費	[1,962,392]	[2,469,070]	[△506,678]
			旅費交通費	(22,375)	(7,975)	(14,400)
			委員等旅費	22,375	7,975	14,400
			研修研究費	(77,820)	(129,460)	(△51,640)
			役職員旅費	76,820	110,800	△33,980
			参加費	1,000	18,660	△17,660
事務消耗品費			159,164	696,175	△537,011	
印刷製本費	31,113	1,620	29,493			
水道光熱費	1,027,940	997,000	30,940			
通信運搬費	12,794	44,884	△32,090			
会議費	4,900	3,045	1,855			
手数料	46,752	24,364	22,388			
保険料	0	560	△560			
賃借料	279,085	185,740	93,345			
車輛費	(20,000)	(0)	(20,000)			
車輛燃料費	20,000	0	20,000			
租税公課	10,000	10,000	0			
保守料	34,000	0	34,000			
諸謝金	197,500	92,000	105,500			
返還金	(38,949)	(276,247)	(△237,298)			
県委託費返還金	38,949	276,247	△237,298			
事務費	[365,370]	[205,000]	[160,370]			
福利厚生費	18,370	0	18,370			
租税公課	347,000	205,000	142,000			
減価償却費	[22,377]	[22,377]	[0]			
減価償却費	(22,377)	(22,377)	(0)			
器具及び備品減価償却費	22,377	22,377	0			
		サービス活動費用計(2)	5,682,377	5,711,377	△29,000	
		サービス活動増減差額(3)=(1)-(2)	160,623	△22,377	183,000	
サ ー ビ ス 活 動 外 増 減 の 部	取 益					
		サービス活動外収益計(4)	0	0	0	
	費 用					
		サービス活動外費用計(5)	0	0	0	
		サービス活動外増減差額(6)=(4)-(5)	0	0	0	
		経常増減差額(7)=(3)+(6)	160,623	△22,377	183,000	
特 別 増 減 の 部	取 益 費 用	特別収益計(8)	0	0	0	
		事業区分間繰入金費用	[0]	[△63,405]	[63,405]	
		社会福祉事業繰入金費用	(0)	(△63,405)	(63,405)	
		介護実習・普及センター事業繰入金費用	0	△63,405	63,405	
		拠点区分間繰入金費用	[183,000]	[0]	[183,000]	
		法人運営事業繰入金費用	(183,000)	(0)	(183,000)	
		職員退職手当金積立事業繰入金費用	183,000	0	183,000	
		特別費用計(9)	183,000	△63,405	246,405	
		特別増減差額(10)=(8)-(9)	△183,000	63,405	△246,405	
				当期活動増減差額(11)=(7)+(10)	△22,377	41,028
繰 越	取 益	前期繰越活動増減差額(12)	41,028	0	41,028	
		当期末繰越活動増減差額(13)=(11)+(12)	18,651	41,028	△22,377	

介護啓発・福祉機器普及センター事業サービス区分 事業活動計算書

社会福祉法人名 (社福) 青森県社会福祉協議会

0033-0003

介護啓発・福祉機器普及センター事業

(自) 平成31年 4月 1日 (至) 令和 2年 3月31日

(平成31年度)

(単位: 円)

子会計合算

勘 定 科 目		当年度決算(A)	前年度決算(B)	増 減 (A)-(B)
活 動 増 減 差 額 の 部	基本金取崩額(14)	0	0	0
	基金取崩額(15)	0	0	0
	その他の積立金取崩額(16)	0	0	0
	その他の積立金積立額(17)	0	0	0
次期繰越活動増減差額(18)=(13)+(14)+(15)+(16)-(17)		18,651	41,028	△22,377

第三者評価推進委員会サービス区分 事業活動計算書

社会福祉法人名 (社福) 青森県社会福祉協議会

0035-0001
第三者評価推進委員会

(自) 平成31年 4月 1日 (至) 令和 2年 3月31日
(平成31年度)

(単位: 円)

子会計合算

勘定科目		当年度決算(A)	前年度決算(B)	増減(A)-(B)
サービス活動増減の部	収益			
	事業収益	[425,740]	[861,840]	[△436,100]
	参加費収益	159,500	183,600	△24,100
	手数料収益	266,240	678,240	△412,000
	サービス活動収益計(1)	425,740	861,840	△436,100
	費用			
	人件費	[768,572]	[0]	[768,572]
	非常勤職員給与	(661,150)	(0)	(661,150)
	非常勤職員給与	634,440	0	634,440
	非常勤職員諸手当	26,710	0	26,710
	法定福利費	107,422	0	107,422
	事業費	[810,537]	[1,240,287]	[△429,750]
	旅費交通費	(187,630)	(186,975)	(655)
	役職員旅費	64,250	53,750	10,500
	委員等旅費	123,380	133,225	△9,845
	研修研究費	(0)	(345,180)	(△345,180)
	役職員旅費	0	25,440	△25,440
	委員等旅費	0	309,740	△309,740
	参加費	0	10,000	△10,000
事務消耗品費	22,135	26,425	△4,290	
印刷製本費	39,988	42,520	△2,532	
水道光熱費	60,000	60,000	0	
通信運搬費	17,544	44,900	△27,356	
会議費	9,576	2,800	6,776	
手数料	15,386	21,816	△6,430	
賃借料	61,230	38,105	23,125	
車輛費	(5,000)	(0)	(5,000)	
車輛燃料費	5,000	0	5,000	
保守料	107,800	107,800	0	
諸謝金	284,248	363,766	△79,518	
サービス活動費用計(2)	1,579,109	1,240,287	338,822	
サービス活動増減差額(3)=(1)-(2)	△1,153,369	△378,447	△774,922	
収益				
受取利息配当金収益	[11]	[14]	[△3]	
受取利息配当金収益	(11)	(14)	(△3)	
受取利息配当金収益	11	14	△3	
サービス活動外収益計(4)	11	14	△3	
費用				
サービス活動外費用計(5)	0	0	0	
サービス活動外増減差額(6)=(4)-(5)	11	14	△3	
経常増減差額(7)=(3)+(6)	△1,153,358	△378,433	△774,925	
特別増減の部				
収益				
拠点区分間繰入金収益	[0]	[96,000]	[△96,000]	
法人運営事業繰入金収益	(0)	(96,000)	(△96,000)	
法人運営事業繰入金収益	0	96,000	△96,000	
特別収益計(8)	0	96,000	△96,000	
費用				
拠点区分間繰入金費用	[131,007]	[0]	[131,007]	
法人運営事業繰入金費用	(131,007)	(0)	(131,007)	
法人運営事業繰入金費用	131,007	0	131,007	
特別費用計(9)	131,007	0	131,007	
特別増減差額(10)=(8)-(9)	△131,007	96,000	△227,007	
当期活動増減差額(11)=(7)+(10)	△1,284,365	△282,433	△1,001,932	
繰越活動				
前期繰越活動増減差額(12)	1,284,365	1,566,798	△282,433	
当期末繰越活動増減差額(13)=(11)+(12)	0	1,284,365	△1,284,365	
基本金取崩額(14)	0	0	0	
基金取崩額(15)	0	0	0	
その他の積立金取崩額(16)	0	0	0	
その他の積立金積立額(17)	0	0	0	
次期繰越活動増減差額(18)=(13)+(14)+(15)+(16)-(17)	0	1,284,365	△1,284,365	

第三者評価事業サービス区分 事業活動計算書

社会福祉法人名 (社福) 青森県社会福祉協議会

0037-0001

第三者評価事業

(自) 平成31年 4月 1日 (至) 令和 2年 3月31日

(平成31年度)

(単位: 円)

子会計合算

		勘 定 科 目	当年度決算(A)	前年度決算(B)	増 減 (A)-(B)	
サ ー ビ ス 活 動 増 減 の 部	収 益	分担金収益	[0]	[50,000]	[△50,000]	
		都道府県社協分担金収益	(0)	(50,000)	(△50,000)	
		ブロック会議分担金収益	0	50,000	△50,000	
	費 用	事業収益	[576,900]	[1,416,160]	[△839,260]	
		参加費収益	0	10,000	△10,000	
		手数料収益	576,900	1,406,160	△829,260	
		サービス活動収益計(1)	576,900	1,466,160	△889,260	
	活 動 増 減 の 部	費 用	事業費	[734,973]	[1,051,046]	[△316,073]
			旅費交通費	(118,220)	(134,250)	(△16,030)
			役職員旅費	82,620	48,525	34,095
			委員等旅費	35,600	85,725	△50,125
			研修研究費	(23,380)	(22,280)	(1,100)
			委員等旅費	23,380	22,280	1,100
事務消耗品費			19,960	226,528	△206,568	
印刷製本費			19,741	19,600	141	
水道光熱費			60,000	60,000	0	
通信運搬費			57,370	38,816	18,554	
手数料			46,302	253,188	△206,886	
賃借料			47,000	49,384	△2,384	
車輛費			(20,000)	(0)	(20,000)	
車輛燃料費			20,000	0	20,000	
保守料			22,800	23,800	△1,000	
会議参加費			2,000	0	2,000	
諸謝金			298,200	223,200	75,000	
の 部	減 の 部	事務費	[0]	[4,000]	[△4,000]	
		租税公課	0	4,000	△4,000	
の 部	減 の 部	助成金費用	[22,000]	[18,900]	[3,100]	
		助成金費用 第三者評価調査者研修参加助成金費用	(22,000)	(18,900)	(3,100)	
の 部	減 の 部	減価償却費	[0]	[28,836]	[△28,836]	
		減価償却費 器具及び備品減価償却費	(0)	(28,836)	(△28,836)	
		サービス活動費用計(2)	756,973	1,102,782	△345,809	
		サービス活動増減差額(3)=(1)-(2)	△180,073	363,378	△543,451	
サ ー ビ ス 活 動 外 増 減 の 部	収 益					
		サービス活動外収益計(4)	0	0	0	
	費 用					
		サービス活動外費用計(5)	0	0	0	
		サービス活動外増減差額(6)=(4)-(5)	0	0	0	
		経常増減差額(7)=(3)+(6)	△180,073	363,378	△543,451	
特 別 増 減 の 部	収 益					
		特別収益計(8)	0	0	0	
	費 用	固定資産売却損・処分損	[21,627]	[0]	[21,627]	
		器具及び備品売却損・処分損	21,627	0	21,627	
		拠点区分間繰入金費用	[2,000,000]	[0]	[2,000,000]	
		法人運営事業繰入金費用	(2,000,000)	(0)	(2,000,000)	
	法人運営事業繰入金費用	2,000,000	0	2,000,000		
特別費用計(9)	2,021,627	0	2,021,627			
		特別増減差額(10)=(8)-(9)	△2,021,627	0	△2,021,627	
		当期活動増減差額(11)=(7)+(10)	△2,201,700	363,378	△2,565,078	
繰 越 活 動 増 減 差 額 の 部	繰 越 活 動 増 減 差 額 の 部	前期繰越活動増減差額(12)	3,500,600	3,137,222	363,378	
		当期末繰越活動増減差額(13)=(11)+(12)	1,298,900	3,500,600	△2,201,700	
		基本金取崩額(14)	0	0	0	
		基金取崩額(15)	0	0	0	
		その他の積立金取崩額(16)	0	0	0	
		その他の積立金積立額(17)	0	0	0	
		次期繰越活動増減差額(18)=(13)+(14)+(15)+(16)-(17)	1,298,900	3,500,600	△2,201,700	

地域密着型外部評価事業サービス区分 事業活動計算書

社会福祉法人名 (社福) 青森県社会福祉協議会

0037-0003

(自) 平成31年 4月 1日 (至) 令和 2年 3月31日
(平成31年度)

地域密着型外部評価事業

(単位: 円)

子会計合算

		勘 定 科 目	当年度決算(A)	前年度決算(B)	増 減 (A)-(B)
サ	取	事業収益	[5,580,000]	[9,270,000]	[△3,690,000]
		手数料収益	5,580,000	9,270,000	△3,690,000
		サービス活動収益計(1)	5,580,000	9,270,000	△3,690,000
ビ	費	人件費	[1,979,991]	[1,634,977]	[345,014]
		職員給料	(1,392,292)	(1,096,025)	(296,267)
ス	活	職員給料	1,294,260	1,043,406	250,854
		職員諸手当	98,032	52,619	45,413
活	動	職員賞与	297,200	294,200	3,000
		退職給付費用	(32,662)	(26,458)	(6,204)
増	用	職員共済退職給付費用	32,662	26,458	6,204
		法定福利費	257,837	218,294	39,543
減	の	事業費	[3,144,055]	[6,984,759]	[△3,840,704]
		旅費交通費	(361,300)	(567,479)	(△206,179)
部	の	委員等旅費	361,300	567,479	△206,179
		研修研究費	(64,510)	(67,630)	(△3,120)
部	の	委員等旅費	40,510	67,630	△27,120
		参加費	24,000	0	24,000
部	の	事務消耗品費	42,822	2,150,000	△2,107,178
		印刷製本費	74,762	60,400	14,362
部	の	水道光熱費	200,000	60,000	140,000
		通信運搬費	480,469	957,074	△476,605
部	の	手数料	276,924	506,036	△229,112
		保険料	5,768	101,180	△95,412
部	の	賃借料	180,000	183,010	△3,010
		車輛費	(18,000)	(0)	(18,000)
部	の	車輛燃料費	18,000	0	18,000
		保守料	56,000	59,000	△3,000
部	の	諸謝金	1,383,500	2,272,950	△889,450
		事務費	[213,870]	[212,200]	[1,670]
部	の	福利厚生費	17,870	18,200	△330
		租税公課	196,000	194,000	2,000
		サービス活動費用計(2)	5,337,916	8,831,936	△3,494,020
		サービス活動増減差額(3)=(1)-(2)	242,084	438,064	△195,980
サ	取	受取利息配当金収益	[106]	[293]	[△187]
		受取利息配当金収益	(106)	(293)	(△187)
ビ	費	受取利息配当金収益	106	293	△187
		サービス活動外収益計(4)	106	293	△187
活	用	サービス活動外費用計(5)	0	0	0
		サービス活動外増減差額(6)=(4)-(5)	106	293	△187
		経常増減差額(7)=(3)+(6)	242,190	438,357	△196,167
特	取	特別収益計(8)	0	0	0
		拠点区分間繰入金費用	[2,000,000]	[0]	[2,000,000]
増	費	法人運営事業繰入金費用	(2,000,000)	(0)	(2,000,000)
		法人運営事業繰入金費用	2,000,000	0	2,000,000
減	の	特別費用計(9)	2,000,000	0	2,000,000
		特別増減差額(10)=(8)-(9)	△2,000,000	0	△2,000,000
		当期活動増減差額(11)=(7)+(10)	△1,757,810	438,357	△2,196,167
繰	取	前期繰越活動増減差額(12)	5,556,465	3,118,108	2,438,357
		当期末繰越活動増減差額(13)=(11)+(12)	3,798,655	3,556,465	242,190
越	活	基本金取崩額(14)	0	0	0
		基金取崩額(15)	0	0	0
増	減	その他の積立金取崩額(16)	0	2,000,000	△2,000,000
		備品等購入積立金取崩額	0	2,000,000	△2,000,000
差	額	その他の積立金積立額(17)	0	0	0
		次期繰越活動増減差額(18)=(13)+(14)+(15)+(16)-(17)	3,798,655	5,556,465	△1,757,810

介護サービス情報公表センター事業サービス区分 事業活動計算書

社会福祉法人名 (社福) 青森県社会福祉協議会

0039-0001

介護サービス情報公表センター事業

(自) 平成31年 4月 1日 (至) 令和 2年 3月31日

(平成31年度)

(単位: 円)

子会計合算

		勘 定 科 目	当年度決算(A)	前年度決算(B)	増 減 (A)-(B)
取	益	受託金収益	[6,582,059]	[6,539,715]	[42,344]
		都道府県受託金収益	(6,582,059)	(6,539,715)	(42,344)
		その他県受託金収益	6,582,059	6,539,715	42,344
サ		サービス活動収益計(1)	6,582,059	6,539,715	42,344
	費	人件費	[4,653,500]	[4,606,901]	[46,599]
		職員給料	(3,006,210)	(2,901,850)	(104,360)
ビ	ス	職員給料	2,778,060	2,733,300	44,760
		職員諸手当	228,150	168,550	59,600
ス	活	職員賞与	942,224	1,048,510	△106,286
		退職給付費用	(50,972)	(47,304)	(3,668)
動	増	職員共済退職給付費用	50,972	47,304	3,668
		法定福利費	654,094	609,237	44,857
減	の	事業費	[1,207,178]	[1,190,585]	[16,593]
		旅費交通費	(67,600)	(63,480)	(4,120)
部	活	委員等旅費	67,600	63,480	4,120
		事務消耗品費	194,071	175,480	18,591
増	減	印刷製本費	139,861	139,720	141
		水道光熱費	60,000	60,000	0
の	部	通信運搬費	392,238	487,654	△95,416
		手数料	12,880	19,656	△6,776
部	活	賃借料	55,030	49,220	5,810
		車輻費	(9,000)	(9,000)	(0)
減	の	車輻燃料費	9,000	9,000	0
		租税公課	10,000	10,000	0
部	活	保守料	20,800	21,800	△1,000
		諸謝金	81,200	78,400	2,800
増	減	返還金	(164,498)	(76,175)	(88,323)
		県委託費返還金	164,498	76,175	88,323
の	部	事務費	[499,410]	[419,260]	[80,150]
		福利厚生費	18,410	33,260	△14,850
部	活	租税公課	481,000	386,000	95,000
		減価償却費	[56,720]	[56,720]	[0]
増	減	減価償却費	(56,720)	(56,720)	(0)
		器具及び備品減価償却費	56,720	56,720	0
		サービス活動費用計(2)	6,416,808	6,273,466	143,342
		サービス活動増減差額(3)=(1)-(2)	165,251	266,249	△100,998
取	益	受取利息配当金収益	[29]	[31]	[△2]
		受取利息配当金収益	(29)	(31)	(△2)
		受取利息配当金収益	29	31	△2
サ		サービス活動外収益計(4)	29	31	△2
	費				
ス	活	サービス活動外費用計(5)	0	0	0
		サービス活動外増減差額(6)=(4)-(5)	29	31	△2
		経常増減差額(7)=(3)+(6)	165,280	266,280	△101,000
取	益				
サ		特別収益計(8)	0	0	0
	費	拠点区分間繰入金費用	[222,000]	[323,000]	[△101,000]
		法人運営事業繰入金費用	(222,000)	(323,000)	(△101,000)
ス	活	職員退職手当金積立事業繰入金費用	222,000	323,000	△101,000
		特別費用計(9)	222,000	323,000	△101,000
		特別増減差額(10)=(8)-(9)	△222,000	△323,000	101,000
		当期活動増減差額(11)=(7)+(10)	△56,720	△56,720	0
繰	越	前期繰越活動増減差額(12)	270,204	326,924	△56,720
		当期末繰越活動増減差額(13)=(11)+(12)	213,484	270,204	△56,720
活	増	基本金取崩額(14)	0	0	0
		基金取崩額(15)	0	0	0
減	差	その他の積立金取崩額(16)	0	0	0
		その他の積立金積立額(17)	0	0	0
		次期繰越活動増減差額(18)=(13)+(14)+(15)+(16)-(17)	213,484	270,204	△56,720

地域生活定着支援事業サービス区分 事業活動計算書

社会福祉法人名 (社福) 青森県社会福祉協議会

0043-0001
地域生活定着支援事業

(自) 平成31年 4月 1日 (至) 令和 2年 3月31日
(平成31年度)

(単位: 円)

子会計合算

		勘 定 科 目	当年度決算(A)	前年度決算(B)	増 減 (A)-(B)		
サ 益	収	受託金収益	[16,167,000]	[16,167,000]	[0]		
		都道府県受託金収益	(16,167,000)	(16,167,000)	(0)		
		地域生活定着支援事業受託金収益	16,167,000	16,167,000	0		
		その他の収益	[0]	[30,340]	[△30,340]		
		その他の収益	(0)	(30,340)	(△30,340)		
	費	雑収益	0	30,340	△30,340		
		サービス活動収益計(1)	16,167,000	16,197,340	△30,340		
		ビ ス 活 動 増 減 の 部	費	人件費	[14,040,789]	[13,797,053]	[243,736]
				職員給料	(9,406,235)	(9,444,549)	(△38,314)
				職員給料	8,165,200	8,345,700	△180,500
職員諸手当	1,241,035			1,098,849	142,186		
職員賞与	2,606,438			2,385,671	220,767		
退職給付費用	(135,298)			(124,090)	(11,208)		
職員共済退職給付費用	135,298			124,090	11,208		
法定福利費	1,892,818			1,842,743	50,075		
事業費	[1,974,257]			[1,947,341]	[26,916]		
旅費交通費	(749,010)			(405,605)	(343,405)		
役職員旅費	619,460	368,130	251,330				
委員等旅費	129,550	37,475	92,075				
研修研究費	(282,590)	(336,585)	(△53,995)				
役職員旅費	276,590	331,585	△54,995				
参加費	6,000	5,000	1,000				
事務消耗品費	117,862	553,783	△435,921				
印刷製本費	68,071	61,380	6,691				
水道光熱費	20,000	20,000	0				
通信運搬費	66,164	75,107	△8,943				
会議費	10,338	14,299	△3,961				
手数料	45,488	44,604	884				
賃借料	297,934	289,978	7,956				
車輛費	(110,000)	(11,000)	(99,000)				
車輛燃料費	110,000	11,000	99,000				
租税公課	20,000	20,200	△200				
保守料	42,800	50,800	△8,000				
諸謝金	144,000	64,000	80,000				
事務費	[1,298,436]	[1,090,954]	[207,482]				
福利厚生費	52,436	46,954	5,482				
租税公課	1,216,000	1,014,000	202,000				
諸会費	(30,000)	(30,000)	(0)				
その他会費	30,000	30,000	0				
減価償却費	[0]	[29,006]	[△29,006]				
減価償却費	(0)	(29,006)	(△29,006)				
器具及び備品減価償却費	0	29,006	△29,006				
サービス活動増減差額(2)	17,313,482	16,864,354	449,128				
サービス活動増減差額(3)=(1)-(2)	△1,146,482	△667,014	△479,468				
サ ー ビ ス 活 動 外 増 減 の 部	収	受取利息配当金収益	[47]	[51]	[△4]		
		受取利息配当金収益	(47)	(51)	(△4)		
		受取利息配当金収益	47	51	△4		
		サービス活動外収益計(4)	47	51	△4		
		サービス活動外費用計(5)	0	0	0		
サービス活動外増減差額(6)=(4)-(5)	47	51	△4				
経常増減差額(7)=(3)+(6)			△1,146,435	△666,963	△479,472		
特 別 増 減 の 部	収	拠点区分間繰入金収益	[1,397,435]	[885,957]	[511,478]		
		法人運営事業繰入金収益	(1,397,435)	(885,957)	(511,478)		
		法人運営事業繰入金収益	1,397,435	885,957	511,478		
		特別収益計(8)	1,397,435	885,957	511,478		
		拠点区分間繰入金費用	[251,000]	[248,000]	[3,000]		
法人運営事業繰入金費用	(251,000)	(248,000)	(3,000)				
職員退職手当金積立事業繰入金費用	251,000	248,000	3,000				
特別費用計(9)	251,000	248,000	3,000				
特別増減差額(10)=(8)-(9)	1,146,435	637,957	508,478				
当期活動増減差額(11)=(7)+(10)			0	△29,006	29,006		
繰 越 活 動	繰	前期繰越活動増減差額(12)	1	29,007	△29,006		
		当期末繰越活動増減差額(13)=(11)+(12)	1	1	0		
		基本金取崩額(14)	0	0	0		
		基金取崩額(15)	0	0	0		

地域生活定着支援事業サービス区分 事業活動計算書

社会福祉法人名 (社福) 青森県社会福祉協議会

0043-0001
地域生活定着支援事業

(自) 平成31年 4月 1日 (至) 令和 2年 3月31日
(平成31年度)

(単位: 円)

子会計合算

勘 定 科 目		当年度決算(A)	前年度決算(B)	増 減 (A)-(B)
増	その他の積立金取崩額(16)	0	0	0
減	その他の積立金積立額(17)	0	0	0
差	次期繰越活動増減差額(18)=(13)+(14)+(15)+(16)-(17)	1	1	0
額				
の				
部				

障害者権利擁護センター運営事業サービス区分 事業活動計算書

社会福祉法人名 (社福) 青森県社会福祉協議会

0045-0001

(自) 平成31年 4月 1日 (至) 令和 2年 3月31日
(平成31年度)

障害者権利擁護センター運営事業

(単位: 円)

子会計合算

		勘 定 科 目	当年度決算(A)	前年度決算(B)	増 減 (A)-(B)
サ 益	取	受託金収益	[3,225,200]	[3,166,560]	[58,640]
		都道府県受託金収益	(3,225,200)	(3,166,560)	(58,640)
		障害者権利擁護事業受託金収益	3,225,200	3,166,560	58,640
		サービス活動収益計(1)	3,225,200	3,166,560	58,640
ビ ス 活 動 増 減 の 部	費 用	人件費	[3,388,437]	[1,112,343]	[2,276,094]
		職員給料	(1,460,460)	(952,840)	(507,620)
		職員諸手当	1,177,800	780,000	397,800
		非常勤職員給与	(1,464,720)	(0)	(1,464,720)
		非常勤職員給与	1,197,560	0	1,197,560
		非常勤職員賞与	245,960	0	245,960
		非常勤職員諸手当	21,200	0	21,200
		退職給付費用	(12,000)	(8,000)	(4,000)
		職員共済退職給付費用	12,000	8,000	4,000
		法定福利費	451,257	151,503	299,754
		事業費	[1,542,787]	[1,986,238]	[△443,451]
		旅費交通費	(138,375)	(115,760)	(22,615)
		役職員旅費	3,725	7,535	△3,810
		委員等旅費	134,650	108,225	26,425
		研修研究費	(341,780)	(314,115)	(27,665)
		役職員旅費	124,990	111,980	13,010
		委員等旅費	216,790	188,135	28,655
		参加費	0	14,000	△14,000
		事務消耗品費	173,171	351,116	△177,945
		印刷製本費	207,041	507,480	△300,439
水道光熱費	60,000	60,000	0		
通信運搬費	245,680	280,623	△34,943		
会議費	13,670	11,470	2,200		
手数料	16,124	20,250	△4,126		
賃借料	172,980	190,374	△17,394		
車輛費	(5,000)	(5,000)	(0)		
車輛燃料費	5,000	5,000	0		
租税公課	1,000	2,000	△1,000		
保守料	15,800	16,800	△1,000		
諸謝金	152,166	111,250	40,916		
事務費	[195,219]	[86,000]	[109,219]		
福利厚生費	15,219	0	15,219		
租税公課	180,000	86,000	94,000		
		サービス活動費用計(2)	5,126,443	3,184,581	1,941,862
		サービス活動増減差額(3)=(1)-(2)	△1,901,243	△18,021	△1,883,222
サ ー ビ ス 活 動 外 増 減 の 部	取	受取利息配当金収益	[25]	[21]	[4]
		受取利息配当金収益	(25)	(21)	(4)
		受取利息配当金収益	25	21	4
		サービス活動外収益計(4)	25	21	4
		サービス活動外費用計(5)	0	0	0
		サービス活動外増減差額(6)=(4)-(5)	25	21	4
		経常増減差額(7)=(3)+(6)	△1,901,218	△18,000	△1,883,218
特 別 増 減 の 部	取	拠点区分間繰入金収益	[1,901,218]	[18,000]	[1,883,218]
		法人運営事業繰入金収益	(1,901,218)	(18,000)	(1,883,218)
		法人運営事業繰入金収益	1,901,218	18,000	1,883,218
		特別収益計(8)	1,901,218	18,000	1,883,218
		特別費用計(9)	0	0	0
		特別増減差額(10)=(8)-(9)	1,901,218	18,000	1,883,218
		当期活動増減差額(11)=(7)+(10)	0	0	0
繰 越 活 動 増 減 差		前期繰越活動増減差額(12)	0	0	0
		当期末繰越活動増減差額(13)=(11)+(12)	0	0	0
		基本金取崩額(14)	0	0	0
		基金取崩額(15)	0	0	0
		その他の積立金取崩額(16)	0	0	0
	その他の積立金積立額(17)	0	0	0	
	次期繰越活動増減差額(18)=(13)+(14)+(15)+(16)-(17)	0	0	0	

障害者権利擁護センター運営事業サービス区分 事業活動計算書

社会福祉法人名 (社福) 青森県社会福祉協議会

0045-0001

障害者権利擁護センター運営事業

(自) 平成31年 4月 1日 (至) 令和 2年 3月31日

(平成31年度)

(単位: 円)

子会計合算

	勘 定 科 目	当年度決算(A)	前年度決算(B)	増 減 (A)-(B)
額 の 部				

生活困窮者自立相談支援事業サービス区分 事業活動計算書

社会福祉法人名 (社福) 青森県社会福祉協議会

0047-0001

(自) 平成31年 4月 1日 (至) 令和 2年 3月31日

生活困窮者自立相談支援事業

(平成31年度)

(単位: 円)

子会計合算

		勘 定 科 目	当年度決算(A)	前年度決算(B)	増 減 (A)-(B)		
サ 益	取	受託金収益	[67,441,985]	[66,108,000]	[1,333,985]		
		都道府県受託金収益	(67,441,985)	(66,108,000)	(1,333,985)		
		生活困窮者自立相談支援事業受託金収益	46,226,513	45,388,000	838,513		
		就労準備支援事業受託金収益	21,215,472	0	21,215,472		
		その他県受託金収益	0	20,720,000	△20,720,000		
		事業収益	[78,000]	[57,000]	[21,000]		
		参加費収益	78,000	57,000	21,000		
		サービス活動収益計(1)	67,519,985	66,165,000	1,354,985		
		ビ 費	取	人件費	[44,547,447]	[39,806,079]	[4,741,368]
				職員給料	(33,099,055)	(28,293,331)	(4,805,724)
				職員給料	28,593,490	24,431,847	4,161,643
				職員諸手当	4,505,565	3,861,484	644,081
職員賞与	4,904,626			3,990,857	913,769		
非常勤職員給与	(0)			(1,766,980)	(△1,766,980)		
非常勤職員給与	0			1,377,830	△1,377,830		
非常勤職員賞与	0			278,921	△278,921		
非常勤職員諸手当	0			110,229	△110,229		
退職給付費用	(560,390)			(484,500)	(75,890)		
職員共済退職給付費用	560,390			484,500	75,890		
ス 活 動 増 減 の 部	取			法定福利費	5,983,376	5,270,411	712,965
		事業費	[17,285,527]	[23,822,763]	[△6,537,236]		
		旅費交通費	(488,529)	(604,670)	(△116,141)		
		役員旅費	443,904	555,985	△112,081		
		委員等旅費	44,625	48,685	△4,060		
		研修研究費	(793,610)	(542,960)	(250,650)		
		役員旅費	748,510	523,960	224,550		
		参加費	45,100	19,000	26,100		
		事務消耗品費	1,785,296	3,467,743	△1,682,447		
		印刷製本費	444,372	736,200	△291,828		
		水道光熱費	480,000	660,000	△180,000		
		燃料費	30,537	24,651	5,886		
通信運搬費	998,439	731,797	266,642				
会議費	42,047	4,100	37,947				
業務委託費	(6,389,318)	(12,427,680)	(△6,038,362)				
その他業務委託費	6,389,318	12,427,680	△6,038,362				
手数料	2,301,228	1,553,256	747,972				
保険料	316,190	411,600	△95,410				
賃借料	2,300,121	1,497,564	802,557				
車輛費	(290,990)	(763,748)	(△472,758)				
車輛費	3,990	0	3,990				
車輛燃料費	287,000	763,748	△476,748				
租税公課	50,450	60,850	△10,400				
保守料	415,000	252,544	162,456				
会議参加費	0	2,000	△2,000				
諸謝金	159,400	81,400	78,000				
事務費	[4,591,920]	[3,240,588]	[1,351,332]				
福利厚生費	299,920	226,588	73,332				
租税公課	4,292,000	3,014,000	1,278,000				
減価償却費	[52,863]	[45,723]	[7,140]				
減価償却費	(52,863)	(45,723)	(7,140)				
器具及び備品減価償却費	52,863	45,723	7,140				
サービス活動費用計(2)	66,477,757	66,915,153	△437,396				
サービス活動増減差額(3)=(1)-(2)	1,042,228	△750,153	1,792,381				
サ ー ビ ス 活 動 外 増 減 の 部	取	受取利息配当金収益	[132]	[97]	[35]		
		受取利息配当金収益	(132)	(97)	(35)		
		受取利息配当金収益	132	97	35		
		サービス活動外収益計(4)	132	97	35		
		サービス活動外費用計(5)	0	0	0		
サービス活動外増減差額(6)=(4)-(5)	132	97	35				
経常増減差額(7)=(3)+(6)	1,042,360	△750,056	1,792,416				
特 別 増 減	取	拠点区分間繰入金収益	[608,877]	[1,513,533]	[△904,656]		
		法人運営事業繰入金収益	(608,877)	(1,513,533)	(△904,656)		
		法人運営事業繰入金収益	608,877	1,513,533	△904,656		
		特別収益計(8)	608,877	1,513,533	△904,656		
費	拠点区分間繰入金費用	[713,000]	[685,000]	[28,000]			

生活困窮者自立相談支援事業サービス区分 事業活動計算書

社会福祉法人名 (社福) 青森県社会福祉協議会

0047-0001

生活困窮者自立相談支援事業

(自) 平成31年 4月 1日 (至) 令和 2年 3月31日

(平成31年度)

(単位: 円)

子会計合算

勘定科目		当年度決算(A)	前年度決算(B)	増減(A)-(B)
の 部 用	法人運営事業繰入金費用	(713,000)	(685,000)	(28,000)
	職員退職手当金積立事業繰入金費用	713,000	685,000	28,000
	特別費用計(9)	713,000	685,000	28,000
	特別増減差額(10)=(8)-(9)	△104,123	828,533	△932,656
当期活動増減差額(11)=(7)+(10)		938,237	78,477	859,760
繰 越 活 動 増 減 差 額 の 部	前期繰越活動増減差額(12)	201,440	122,963	78,477
	当期末繰越活動増減差額(13)=(11)+(12)	1,139,677	201,440	938,237
	基本金取崩額(14)	0	0	0
	基金取崩額(15)	0	0	0
	その他の積立金取崩額(16)	0	0	0
	その他の積立金積立額(17)	0	0	0
	次期繰越活動増減差額(18)=(13)+(14)+(15)+(16)-(17)	1,139,677	201,440	938,237

障害福祉サービス等人材育成事業サービス区分 事業活動計算書

社会福祉法人名 (社福) 青森県社会福祉協議会

0048-0001

(自) 平成31年 4月 1日 (至) 令和 2年 3月31日

障害福祉サービス等人材育成事業

(平成31年度)

(単位: 円)

子会計合算

		勘 定 科 目	当年度決算(A)	前年度決算(B)	増 減 (A)-(B)
サ	益	受託金収益	[13,700,000]	[13,562,640]	[137,360]
		都道府県受託金収益 障害福祉サービス等人材育成事業受託金 収益	(13,700,000) 13,700,000	(13,562,640) 13,562,640	(137,360) 137,360
		事業収益	[4,379,300]	[1,219,700]	[3,159,600]
		参加費収益 サービス活動収益計(1)	4,379,300 18,079,300	1,219,700 14,782,340	3,159,600 3,296,960
ビ	費	人件費	[5,413,085]	[5,058,542]	[354,543]
		職員給料 職員給料 職員諸手当 職員賞与 退職給付費用 職員共済退職給付費用 法定福利費	(4,033,194) 3,566,400 466,794 594,400 (71,298) 71,298 714,193	(3,727,635) 3,483,947 243,688 588,400 (70,568) 70,568 671,939	(305,559) 82,453 223,106 6,000 (730) 730 42,254
ス	活	事業費	[12,108,475]	[9,286,448]	[2,822,027]
		旅費交通費 役職員旅費 委員等旅費 研修研究費 役職員旅費 委員等旅費 参加費 事務消耗品費 印刷製本費 水道光熱費 通信運搬費 会議費 手数料 保険料 賃借料 租税公課 諸謝金 返還金 県委託費返還金 事務費 福利厚生費 租税公課 減価償却費 減価償却費 器具及び備品減価償却費	(2,802,713) 61,750 2,740,963 (1,496,925) 239,350 1,214,575 43,000 490,000 1,376,531 0 219,157 283,496 144,060 6,720 2,565,614 20,000 2,496,800 (206,459) 206,459 [557,740] 36,740 521,000 [62,478] (62,478) 62,478	(2,091,725) 74,150 2,017,575 (1,387,585) 135,380 1,213,205 39,000 767,495 524,190 10,000 182,248 257,826 130,140 5,460 1,626,241 20,000 2,101,800 (181,738) 181,738 [437,350] 33,350 404,000 [62,478] (62,478) 62,478	(710,988) △12,400 723,388 (109,340) 103,970 1,370 4,000 △277,495 852,341 △10,000 36,909 25,670 13,920 1,260 939,373 0 395,000 (24,721) 24,721 [120,390] 3,390 117,000 [0] (0) 0
増	用	サービス活動費用計(2)	18,141,778	14,844,818	3,296,960
		サービス活動増減差額(3)=(1)-(2)	△62,478	△62,478	0
サ	益	受取利息配当金収益	[102]	[93]	[9]
		受取利息配当金収益 受取利息配当金収益	(102) 102	(93) 93	(9) 9
		サービス活動外収益計(4)	102	93	9
		サービス活動外費用計(5)	0	0	0
増	減	サービス活動外増減差額(6)=(4)-(5)	102	93	9
		経常増減差額(7)=(3)+(6)	△62,376	△62,385	9
特	益	特別収益計(8)	0	0	0
		特別費用計(9)	0	0	0
増	減	特別増減差額(10)=(8)-(9)	0	0	0
		当期活動増減差額(11)=(7)+(10)	△62,376	△62,385	9
繰	越	前期繰越活動増減差額(12)	130,289	192,674	△62,385
		当期末繰越活動増減差額(13)=(11)+(12) 基本金取崩額(14) 基金取崩額(15) その他の積立金取崩額(16)	67,913 0 0 0	130,289 0 0 0	△62,376 0 0 0

障害福祉サービス等人材育成事業サービス区分 事業活動計算書

社会福祉法人名 (社福) 青森県社会福祉協議会

0048-0001

障害福祉サービス等人材育成事業

(自) 平成31年 4月 1日 (至) 令和 2年 3月31日

(平成31年度)

(単位: 円)

子会計合算

勘 定 科 目		当年度決算(A)	前年度決算(B)	増 減 (A)-(B)
減 差 額 の 部	その他の積立金積立額(17)	0	0	0
	次期繰越活動増減差額(18)=(13)+(14)+(15)+(16)-(17)	67,913	130,289	△62,376

民間社会福祉事業職員共済事業サービス区分 事業活動計算書

社会福祉法人名 (社福) 青森県社会福祉協議会

0051-0001

(自) 平成31年 4月 1日 (至) 令和 2年 3月31日
(平成31年度)

民間社会福祉事業職員共済事業

(単位: 円)

子会計合算

		勘 定 科 目	当年度決算(A)	前年度決算(B)	増 減 (A)-(B)
サ	取 益	貸付事業収益	[0]	[2,942,599]	[△2,942,599]
		貸付金利息収益	(0)	(2,942,599)	(△2,942,599)
		貸付金利息収益	0	2,942,599	△2,942,599
		事業収益	[50,222,720]	[0]	[50,222,720]
		その他事業収益	50,222,720	0	50,222,720
		サービス活動収益計(1)	50,222,720	2,942,599	47,280,121
ス	活 動 の 部	人件費	[167,044]	[207,136]	[△40,092]
		退職給付費用	(167,044)	(207,136)	(△40,092)
		職員共済退職給付費用	167,044	207,136	△40,092
		事業費	[3,930,000]	[3,648,000]	[282,000]
		給付金	(3,930,000)	(3,648,000)	(282,000)
		職員共済福利厚生事業給付金	3,930,000	3,648,000	282,000
		退職共済事業	[43,199,900]	[42,787,932]	[411,968]
		事務費	(43,199,900)	(42,787,932)	(411,968)
		職員給料	11,546,052	12,016,200	△470,148
		職員諸手当	1,824,770	1,214,708	610,062
		職員賞与	4,180,304	3,002,745	1,177,559
		非常勤職員給与	1,552,031	847,646	704,385
		非常勤職員賞与	147,576	244,090	△96,514
		非常勤職員諸手当	66,178	11,305	54,873
		法定福利費	2,970,477	2,260,903	709,574
		福利厚生費	102,580	107,854	△5,274
		旅費交通費/役員旅費	680	46,615	△45,935
		旅費交通費/委員等旅費	43,225	43,025	200
		研修研究費/役員旅費	24,020	0	24,020
		事務消耗品費	265,505	456,025	△190,520
		印刷製本費	218,685	297,200	△78,515
		水道光熱費	640,000	640,000	0
		通信運搬費	1,231,944	856,212	375,732
		会議費	540	4,024	△3,484
		業務委託費/その他業務委託費	14,469,662	14,918,663	△449,001
		手数料	1,881,426	1,711,121	170,305
		賃借料	416,145	2,505,476	△2,089,331
車輛燃料費	35,000	0	35,000		
租税公課	600	2,400	△1,800		
保守料	877,500	894,720	△17,220		
諸会費/全国共済連絡協議会会費	705,000	691,000	14,000		
会議参加費	0	16,000	△16,000		
減価償却費	[2,097,190]	[0]	[2,097,190]		
減価償却費	(2,097,190)	(0)	(2,097,190)		
有形リース資産減価償却費	2,097,190	0	2,097,190		
		サービス活動費用計(2)	49,394,134	46,643,068	2,751,066
		サービス活動増減差額(3)=(1)-(2)	828,586	△43,700,469	44,529,055
サ	取 益	投資有価証券評価益	[0]	[97,824,916]	[△97,824,916]
		投資有価証券評価益	0	97,824,916	△97,824,916
		その他のサービス活動外収益	[439,873,088]	[0]	[439,873,088]
		退職共済預り金戻入額	439,873,088	0	439,873,088
		サービス活動外収益計(4)	439,873,088	97,824,916	342,048,172
サ	活 動 外 増 減 の 部	支払利息	[16,586]	[0]	[16,586]
		支払利息	16,586	0	16,586
		投資有価証券評価損	[439,873,088]	[0]	[439,873,088]
		投資有価証券評価損	439,873,088	0	439,873,088
		サービス活動外費用計(5)	439,889,674	0	439,889,674
		サービス活動外増減差額(6)=(4)-(5)	△16,586	97,824,916	△97,841,502
		経常増減差額(7)=(3)+(6)	812,000	54,124,447	△53,312,447
特 別 増 減 の 部	取 益	特別収益計(8)	0	0	0
		事業区分間繰入金費用	[812,000]	[703,000]	[109,000]
		社会福祉事業繰入金費用	(812,000)	(703,000)	(109,000)
		職員退職手当金積立事業繰入金費用	812,000	703,000	109,000
		特別費用計(9)	812,000	703,000	109,000
		特別増減差額(10)=(8)-(9)	△812,000	△703,000	△109,000
		当期活動増減差額(11)=(7)+(10)	0	53,421,447	△53,421,447
繰 越 活 動 増	取 益	前期繰越活動増減差額(12)	0	968,334,131	△968,334,131
		当期末繰越活動増減差額(13)=(11)+(12)	0	1,021,755,578	△1,021,755,578
		基本金取崩額(14)	0	0	0
		基金取崩額(15)	0	0	0
		その他の積立金取崩額(16)	0	2,500,000	△2,500,000

民間社会福祉事業職員共済事業サービス区分 事業活動計算書

社会福祉法人名 (社福) 青森県社会福祉協議会

0051-0001

民間社会福祉事業職員共済事業

(自) 平成31年 4月 1日 (至) 令和 2年 3月31日

(平成31年度)

(単位: 円)

子会社合算

勘 定 科 目		当年度決算(A)	前年度決算(B)	増 減 (A)-(B)
減 差 額 の 部	財政運用積立金取崩額	0	2,500,000	△2,500,000
	その他の積立金積立額(17)	0	1,024,255,578	△1,024,255,578
	職員共済積立金積立額	0	1,024,255,578	△1,024,255,578
	次期繰越活動増減差額(18)=(13)+(14)+(15)+(16)-(17)	0	0	0

介護福祉士修学資金等貸付事業サービス区分 事業活動計算書

社会福祉法人名 (社福) 青森県社会福祉協議会

0053-0001

介護福祉士修学資金等貸付事業

(自) 平成31年 4月 1日 (至) 令和 2年 3月31日

(平成31年度)

(単位: 円)

子会計合算

		勘 定 科 目	当年度決算(A)	前年度決算(B)	増 減 (A)-(B)
サ	取	貸付事業収益	[1,100]	[28,100]	[△27,000]
		貸付金利息収益	(1,100)	(28,100)	(△27,000)
益		延滞利息収益	0	28,100	△28,100
		介護福祉士実務者研修受講資金延滞利息収益	1,100	0	1,100
		サービス活動収益計(1)	1,100	28,100	△27,000
ビ	費	人件費	[9,584,526]	[6,177,373]	[3,407,153]
		職員給料	(6,470,585)	(4,124,679)	(2,345,906)
ス		職員給料	5,316,000	3,203,200	2,112,800
		職員諸手当	1,154,585	921,479	233,106
活		職員賞与	1,673,520	1,173,187	500,333
		退職給付費用	(83,634)	(51,284)	(32,350)
動		職員共済退職給付費用	83,634	51,284	32,350
		法定福利費	1,356,787	828,223	528,564
増		事業費	[2,717,729]	[3,713,434]	[△995,705]
		旅費交通費	(0)	(34,860)	(△34,860)
用		役員旅費	0	34,860	△34,860
		事務消耗品費	116,784	569,427	△452,643
減		印刷製本費	178,171	175,800	2,371
		水道光熱費	70,000	70,000	0
の		修繕費	100,440	0	100,440
		通信運搬費	361,576	346,875	14,701
部		手数料	376,062	380,916	△4,854
		賃借料	1,089,136	1,705,584	△616,448
の		車輛費	(24,000)	(0)	(24,000)
		車輛燃料費	24,000	0	24,000
部		租税公課	83,000	99,600	△16,600
		保守料	318,560	330,372	△11,812
の		事務費	[33,621]	[36,938]	[△3,317]
		福利厚生費	33,621	36,938	△3,317
部		(国庫補助金等特別積立金取崩額)	[△31,208,848]	[△91,491,082]	[60,282,234]
		(国庫補助金等特別積立金取崩額)	(△31,208,848)	(△91,491,082)	(60,282,234)
の		(修学資金20年度補助金取崩額)	△16,103,272	△87,251,120	71,147,848
		(修学資金24年度補助金取崩額)	△4,866,666	△400,000	△4,466,666
部		(修学資金27年度補助金取崩額)	△10,238,910	△3,839,962	△6,398,948
		徴収不能額	[19,004,516]	[81,630,000]	[△62,625,484]
の		返還免除額	19,004,516	81,630,000	△62,625,484
		徴収不能引当金繰入	[206,000]	[3,083,776]	[△2,877,776]
部		徴収不能引当金繰入	206,000	3,083,776	△2,877,776
		サービス活動費用計(2)	337,544	3,150,439	△2,812,895
		サービス活動増減差額(3)=(1)-(2)	△336,444	△3,122,339	2,785,895
サ	取	受取利息配当金収益	[36,555]	[37,113]	[△558]
		受取利息配当金収益	(36,555)	(37,113)	(△558)
ー	益	受取利息配当金収益	36,555	37,113	△558
		サービス活動外収益計(4)	36,555	37,113	△558
活	費				
		サービス活動外費用計(5)	0	0	0
動	用				
		サービス活動外増減差額(6)=(4)-(5)	36,555	37,113	△558
		経常増減差額(7)=(3)+(6)	△299,889	△3,085,226	2,785,337
特	取	貸付資金補助金収益	[4,046,543]	[6,638,787]	[△2,592,244]
		都道府県補助金収益	(4,046,543)	(6,638,787)	(△2,592,244)
別	益	介護福祉士修学資金等貸付事業補助金収益	4,046,543	6,468,787	△2,422,244
		離職介護人材再就職準備金補助金収益	0	170,000	△170,000
		特別収益計(8)	4,046,543	6,638,787	△2,592,244
減	費	事業区分間繰入金費用	[295,000]	[360,000]	[△65,000]
		社会福祉事業繰入金費用	(295,000)	(360,000)	(△65,000)
の		職員退職手当金積立事業繰入金費用	295,000	360,000	△65,000
		その他の特別損失	[0]	[2]	[△2]
部	用	過年度修正損失	0	2	△2
		特別費用計(9)	295,000	360,002	△65,002
		特別増減差額(10)=(8)-(9)	3,751,543	6,278,785	△2,527,242
		当期活動増減差額(11)=(7)+(10)	3,451,654	3,193,559	258,095
繰	越	前期繰越活動増減差額(12)	△37,324,888	△40,518,447	3,193,559
		当期末繰越活動増減差額(13)=(11)+(12)	△33,873,234	△37,324,888	3,451,654
活		基本金取崩額(14)	0	0	0

介護福祉士修学資金等貸付事業サービス区分 事業活動計算書

社会福祉法人名 (社福) 青森県社会福祉協議会

0053-0001

介護福祉士修学資金等貸付事業

(自) 平成31年 4月 1日 (至) 令和 2年 3月31日

(平成31年度)

(単位: 円)

子会計合算

勘 定 科 目		当年度決算(A)	前年度決算(B)	増 減 (A)-(B)
動	基金取崩額(15)	0	0	0
増	その他の積立金取崩額(16)	0	0	0
減	その他の積立金積立額(17)	0	0	0
差 額 の 部	次期繰越活動増減差額(18)=(13)+(14)+(15)+(16)-(17)	△33,873,234	△37,324,888	3,451,654

保育士修学資金等貸付事業サービス区分 事業活動計算書

社会福祉法人名 (社福) 青森県社会福祉協議会

0053-0003

(自) 平成31年 4月 1日 (至) 令和 2年 3月31日

保育士修学資金等貸付事業

(平成31年度)

(単位: 円)

子会計合算

勘定科目		当年度決算(A)	前年度決算(B)	増減(A)-(B)
サ	貸付事業収益	[7,100]	[0]	[7,100]
	貸付金利息収益	(7,100)	(0)	(7,100)
益	延滞利息収益	7,100	0	7,100
	サービス活動収益計(1)	7,100	0	7,100
ビ	人件費	[10,319,183]	[13,208,693]	[△2,889,510]
	職員給料	(6,927,953)	(9,105,973)	(△2,178,020)
ス	職員給料	5,437,200	7,385,400	△1,948,200
	職員諸手当	1,490,753	1,720,573	△229,820
活	職員賞与	1,896,022	2,477,695	△581,673
	退職給付費用	(89,004)	(122,588)	(△33,584)
動	職員共済退職給付費用	89,004	122,588	△33,584
	法定福利費	1,406,204	1,502,437	△96,233
増	事業費	[1,661,489]	[852,896]	[808,593]
	事務消耗品費	144,832	0	144,832
用	印刷製本費	31,111	91,380	△60,269
	水道光熱費	87,000	87,000	0
減	通信運搬費	178,414	127,156	51,258
	手数料	196,132	232,416	△36,284
の	賃借料	687,560	0	687,560
	車輛費	(24,000)	(24,000)	(0)
部	車輛燃料費	24,000	24,000	0
	租税公課	45,200	30,600	14,600
の	保守料	267,240	260,344	6,896
	事務費	[36,970]	[55,516]	[△18,546]
部	福利厚生費	36,970	55,516	△18,546
	(国庫補助金等特別積立金取崩額)	[△16,800,780]	[△13,077,740]	[△3,723,040]
の	(国庫補助金等特別積立金取崩額)	(△16,800,780)	(△13,077,740)	(△3,723,040)
	(保育士修学資金補助金取崩額)	△16,800,780	△13,077,740	△3,723,040
部	徴収不能額	[5,480,000]	[200,000]	[5,280,000]
	返還免除額	5,480,000	200,000	5,280,000
	サービス活動費用計(2)	696,862	1,239,365	△542,503
	サービス活動増減差額(3)=(1)-(2)	△689,762	△1,239,365	549,603
サ	受取利息配当金収益	[1,470]	[1,831]	[△361]
	受取利息配当金収益	(1,470)	(1,831)	(△361)
益	受取利息配当金収益	1,470	1,831	△361
	サービス活動外収益計(4)	1,470	1,831	△361
活	サービス活動外費用計(5)	0	0	0
	サービス活動外増減差額(6)=(4)-(5)	1,470	1,831	△361
	経常増減差額(7)=(3)+(6)	△688,292	△1,237,534	549,242
特	貸付資金補助金収益	[4,172,642]	[4,734,741]	[△562,099]
	都道府県補助金収益	(4,172,642)	(4,734,741)	(△562,099)
別	保育士修学資金貸付事業補助金収益	2,897,925	3,321,377	△423,452
	潜在的保育士再就職支援貸付事業補助金	897,359	986,682	△89,323
増	収益	377,358	426,682	△49,324
	預かり支援貸付事業補助金収益	377,358	426,682	△49,324
減	事業区分間繰入金収益	[34,504]	[0]	[34,504]
	社会福祉事業繰入金収益	(34,504)	(0)	(34,504)
の	法人運営事業繰入金収益	34,504	0	34,504
	特別収益計(8)	4,207,146	4,734,741	△527,595
部	事業区分間繰入金費用	[561,000]	[226,000]	[335,000]
	社会福祉事業繰入金費用	(561,000)	(226,000)	(335,000)
用	職員退職手当金積立事業繰入金費用	561,000	226,000	335,000
	その他の特別損失	[46,459,000]	[0]	[46,459,000]
の	過年度修正損失	46,459,000	0	46,459,000
	特別費用計(9)	47,020,000	226,000	46,794,000
	特別増減差額(10)=(8)-(9)	△42,812,854	4,508,741	△47,321,595
	当期活動増減差額(11)=(7)+(10)	△43,501,146	3,271,207	△46,772,353
繰	前期繰越活動増減差額(12)	53,877,994	50,606,787	3,271,207
	当期末繰越活動増減差額(13)=(11)+(12)	10,376,848	53,877,994	△43,501,146
活	基本金取崩額(14)	0	0	0
	基金取崩額(15)	0	0	0
増	その他の積立金取崩額(16)	0	0	0
	その他の積立金積立額(17)	0	0	0
減	次期繰越活動増減差額(18)=(13)+(14)+(15)+(16)-(17)	10,376,848	53,877,994	△43,501,146

保育士修学資金等貸付事業サービス区分 事業活動計算書

社会福祉法人名 (社福) 青森県社会福祉協議会

0053-0003

保育士修学資金等貸付事業

(自) 平成31年 4月 1日 (至) 令和 2年 3月31日

(平成31年度)

(単位: 円)

子会計合算

	勘 定 科 目	当年度決算(A)	前年度決算(B)	増 減 (A)-(B)
額 の 部				

ひとり親家庭高等職業訓練促進資金貸付事業サービス区分 事業活動計算書

社会福祉法人名 (社福)青森県社会福祉協議会

0053-0005

(自)平成31年 4月 1日 (至)令和 2年 3月31日

ひとり親家庭高等職業訓練促進資金貸付事業

(平成31年度)

(単位:円)

子会計合算

		勘 定 科 目	当年度決算(A)	前年度決算(B)	増 減 (A)-(B)
サ 益	取				
	益				
ビ ス 活 動 増 減 の 部		サービス活動収益計(1)	0	0	0
	費	人件費	[1,193,478]	[1,120,211]	[73,267]
		職員給料	(1,032,460)	(978,404)	(54,056)
		職員給料	727,600	676,500	51,100
		職員諸手当	304,860	301,904	2,956
		退職給付費用	(8,000)	(12,000)	(△4,000)
		職員共済退職給付費用	8,000	12,000	△4,000
		法定福利費	153,018	129,807	23,211
		事業費	[388,816]	[455,281]	[△66,465]
		事務消耗品費	55,050	53,400	1,650
		印刷製本費	31,111	24,000	7,111
		水道光熱費	87,000	87,000	0
		通信運搬費	68,743	55,633	13,110
		手数料	28,512	7,452	21,060
		賃借料	59,000	130,112	△71,112
		車輛費	(24,000)	(24,000)	(0)
		車輛燃料費	24,000	24,000	0
		租税公課	3,600	3,600	0
		保守料	31,800	70,084	△38,284
	(国庫補助金等特別積立金取崩額)	[△1,424,065]	[△1,417,943]	[△6,122]	
	(国庫補助金等特別積立金取崩額)	(△1,424,065)	(△1,417,943)	(△6,122)	
	(ひとり親資金補助金取崩額)	△1,424,065	△1,417,943	△6,122	
	サービス活動費用計(2)	158,229	157,549	680	
	サービス活動増減差額(3)=(1)-(2)	△158,229	△157,549	△680	
サ ー ビ ス 活 動 外 増 減 の 部	取	受取利息配当金収益	[163]	[190]	[△27]
	益	受取利息配当金収益	(163)	(190)	(△27)
		受取利息配当金収益	163	190	△27
		サービス活動外収益計(4)	163	190	△27
	費				
	サービス活動外費用計(5)	0	0	0	
	サービス活動外増減差額(6)=(4)-(5)	163	190	△27	
	経常増減差額(7)=(3)+(6)	△158,066	△157,359	△707	
特 別 増 減 の 部	取	貸付資金補助金収益	[44,099,229]	[547,549]	[43,551,680]
	益	都道府県補助金収益	(44,099,229)	(547,549)	(43,551,680)
		ひとり親家庭高等職業訓練促進資金貸付 事業補助金収益	44,099,229	547,549	43,551,680
		特別収益計(8)	44,099,229	547,549	43,551,680
	費	国庫補助金等特別積立金積立額	[43,611,000]	[0]	[43,611,000]
		国庫補助金等特別積立金積立額	(43,611,000)	(0)	(43,611,000)
		ひとり親資金補助金積立額	43,611,000	0	43,611,000
		その他の特別損失	[1,620,001]	[0]	[1,620,001]
		過年度修正損失	1,620,001	0	1,620,001
		特別費用計(9)	45,231,001	0	45,231,001
	特別増減差額(10)=(8)-(9)	△1,131,772	547,549	△1,679,321	
	当期活動増減差額(11)=(7)+(10)	△1,289,838	390,190	△1,680,028	
繰 越 活 動 増 減 差 額 の 部		前期繰越活動増減差額(12)	2,950,627	2,560,437	390,190
		当期末繰越活動増減差額(13)=(11)+(12)	1,660,789	2,950,627	△1,289,838
		基本金取崩額(14)	0	0	0
		基金取崩額(15)	0	0	0
		その他の積立金取崩額(16)	0	0	0
		その他の積立金積立額(17)	0	0	0
		次期繰越活動増減差額(18)=(13)+(14)+(15)+(16)-(17)	1,660,789	2,950,627	△1,289,838

積立金・積立資産明細書

社会福祉法人名 (社福) 青森県社会福祉協議会
拠点区分 法人運営事業

(自) 平成31年 4月 1日 (至) 令和 2年 3月31日
(平成31年度)

区分	前期末残高	当期増加額	当期減少額	期末残高	摘要
財政運用積立金	20,000,000	20,000,000	20,000,000	20,000,000	
長期未収入金対応積立金	350,500	126,433	476,933	0	
計	20,350,500	20,126,433	20,476,933	20,000,000	

(単位：円)

区分	前期末残高	当期増加額	当期減少額	期末残高	摘要
退職給付引当資産	59,310,864	26,692,437	32,454,000	53,549,301	
職員共済退職給付引当資産	20,180,130	2,622,116	2,964,406	19,837,840	
財政運用積立資産	20,000,000	47,377,360	50,000,000	17,377,360	
長期未収入金対応積立資産	350,500	126,433	476,933	0	
計	99,841,494	76,818,346	85,895,339	90,764,501	

(単位：円)

積立金・積立資産明細書

社会福祉法人名 (社福) 青森県社会福祉協議会
 拠点区分 企画広報事業

(自) 平成31年 4月 1日 (至) 令和 2年 3月31日

(平成31年度)

(単位：円)

区分	前期末残高	当期増加額	当期減少額	期末残高	摘要
職員共済退職給付引当資産	0	113,436	113,436	0	
社会貢献活動推進基金積立資産	2,000,000	1,000,000	2,000,000	1,000,000	
計	2,000,000	1,113,436	2,113,436	1,000,000	

積立金・積立資産明細書

社会福祉法人名 (社福) 青森県社会福祉協議会
拠点区分 助成事業

(自) 平成31年 4月 1日 (至) 令和 2年 3月31日

(平成31年度)

(単位：円)

区分	前期末残高	当期増加額	当期減少額	期末残高	摘要
災害ボランティア基金積立金	2,000,981	0	0	2,000,981	
計	2,000,981	0	0	2,000,981	

(単位：円)

区分	前期末残高	当期増加額	当期減少額	期末残高	摘要
災害ボランティア積立資産	2,000,981	2,000,981	2,000,981	2,000,981	
計	2,000,981	2,000,981	2,000,981	2,000,981	

積立金・積立資産明細書

社会福祉法人名 (社福) 青森県社会福祉協議会
拠点区分 住民参加支援事業

(自) 平成31年 4月 1日 (至) 令和 2年 3月31日

(平成31年度)

区分	前期末残高	当期増加額	当期減少額	期末残高	摘要
財政運用積立金	5,000,000	0	0	5,000,000	
計	5,000,000	0	0	5,000,000	

(単位：円)

区分	前期末残高	当期増加額	当期減少額	期末残高	摘要
財政運用積立資産	5,000,000	0	0	5,000,000	
計	5,000,000	0	0	5,000,000	

(単位：円)

積立金・積立資産明細書

社会福祉法人名 (社福) 青森県社会福祉協議会
 拠点区分 社会福祉事業従事者研修事業

(自) 平成31年 4月 1日 (至) 令和 2年 3月31日

(平成31年度)

区分	前期末残高	当期増加額	当期減少額	期末残高	摘要
職員共済退職給付引当資産	0	68,452	68,452	0	
計	0	68,452	68,452	0	

(単位：円)

積立金・積立資産明細書

社会福祉法人名 (社福) 青森県社会福祉協議会
 拠点区分 市町村社協総合支援事業

(自) 平成31年 4月 1日 (至) 令和 2年 3月31日

(平成31年度)

(単位：円)

区分	前期末残高	当期増加額	当期減少額	期末残高	摘要
職員共済退職給付引当資産	0	201,496	201,496	0	
計	0	201,496	201,496	0	

積立金・積立資産明細書

社会福祉法人名 (社福) 青森県社会福祉協議会
 拠点区分 ボランティア活動事業

(自) 平成31年 4月 1日 (至) 令和 2年 3月31日

(平成31年度)

(単位：円)

区分	前期末残高	当期増加額	当期減少額	期末残高	摘要
職員共済退職給付引当資産	0	71,298	71,298	0	
計	0	71,298	71,298	0	

積立金・積立資産明細書

社会福祉法人名 (社福) 青森県社会福祉協議会
 拠点区分 民生委員活動推進事業

(自) 平成31年 4月 1日 (至) 令和 2年 3月31日

(平成31年度)

(単位：円)

区分	前期末残高	当期増加額	当期減少額	期末残高	摘要
職員共済退職給付引当資産	0	5,914	5,914	0	
計	0	5,914	5,914	0	

積立金・積立資産明細書

社会福祉法人名 (社福) 青森県社会福祉協議会
 拠点区分 基金運営事業

(自) 平成31年 4月 1日 (至) 令和 2年 3月31日
 (平成31年度)

区分	前期末残高	当期増加額	当期減少額	期末残高	摘要
愛の輪基金積立資産	678,189,864	660,237,456	676,577,904	661,849,416	
福祉基金積立資産	48,217,584	23,526,699	24,090,000	47,654,283	
福利厚生資金積立資産	20,012,000	18,226,000	20,012,000	18,226,000	
計	746,419,448	701,990,155	720,679,904	727,729,699	

(単位：円)

積立金・積立資産明細書

社会福祉法人名 (社福) 青森県社会福祉協議会
 拠点区分 福祉人材センター事業

(自) 平成31年 4月 1日 (至) 令和 2年 3月31日

(平成31年度)

(単位：円)

区分	前期末残高	当期増加額	当期減少額	期末残高	摘要
職員共済退職給付引当資産	0	399,240	399,240	0	
計	0	399,240	399,240	0	

積立金・積立資産明細書

社会福祉法人名 (社福) 青森県社会福祉協議会
 拠点区分 福祉サービス利用援助事業

(自) 平成31年 4月 1日 (至) 令和 2年 3月31日

(平成31年度)

(単位：円)

区分	前期末残高	当期増加額	当期減少額	期末残高	摘要
職員共済退職給付引当資産	0	131,006	131,006	0	
計	0	131,006	131,006	0	

積立金・積立資産明細書

社会福祉法人名 (社福) 青森県社会福祉協議会

拠点区分 苦情解決事業

(自) 平成31年 4月 1日 (至) 令和 2年 3月31日

(平成31年度)

(単位：円)

区分	前期末残高	当期増加額	当期減少額	期末残高	摘要
職員共済退職給付引当資産	0	60,000	60,000	0	
計	0	60,000	60,000	0	

積立金・積立資産明細書

社会福祉法人名 (社福) 青森県社会福祉協議会
 拠点区分 介護実習・普及センター事業

(自) 平成31年 4月 1日 (至) 令和 2年 3月31日

(平成31年度)

(単位：円)

区分	前期末残高	当期増加額	当期減少額	期末残高	摘要
職員共済退職給付引当資産	0	79,056	79,056	0	
計	0	79,056	79,056	0	

積立金・積立資産明細書

社会福祉法人名 (社福) 青森県社会福祉協議会
 拠点区分 第三者評価事業

(自) 平成31年 4月 1日 (至) 令和 2年 3月31日

(平成31年度)

(単位：円)

区分	前期末残高	当期増加額	当期減少額	期末残高	摘要
職員共済退職給付引当資産	0	32,662	32,662	0	
計	0	32,662	32,662	0	

積立金・積立資産明細書

社会福祉法人名 (社福) 青森県社会福祉協議会
 拠点区分 介護サービス情報公表センター事業

(自) 平成31年 4月 1日 (至) 令和 2年 3月31日

(平成31年度)

区分	前期末残高	当期増加額	当期減少額	期末残高	摘要
職員共済退職給付引当資産	0	50,972	50,972	0	
計	0	50,972	50,972	0	

(単位：円)

積立金・積立資産明細書

社会福祉法人名 (社福) 青森県社会福祉協議会
 拠点区分 地域生活定着支援事業

(自) 平成31年 4月 1日 (至) 令和 2年 3月31日

(平成31年度)

(単位：円)

区分	前期末残高	当期増加額	当期減少額	期末残高	摘要
職員共済退職給付引当資産	0	135,298	135,298	0	
計	0	135,298	135,298	0	

積立金・積立資産明細書

社会福祉法人名 (社福) 青森県社会福祉協議会
 拠点区分 障害者権利擁護事業

(自) 平成31年 4月 1日 (至) 令和 2年 3月31日

(平成31年度)

(単位：円)

区分	前期末残高	当期増加額	当期減少額	期末残高	摘要
職員共済退職給付引当資産	0	12,000	12,000	0	
計	0	12,000	12,000	0	

積立金・積立資産明細書

社会福祉法人名 (社福) 青森県社会福祉協議会
 拠点区分 生活困窮者支援事業

(自) 平成31年 4月 1日 (至) 令和 2年 3月31日

(平成31年度)

区分	前期末残高	当期増加額	当期減少額	期末残高	摘要
職員共済退職給付引当資産	0	560,390	560,390	0	
計	0	560,390	560,390	0	

(単位：円)

積立金・積立資産明細書

社会福祉法人名 (社福) 青森県社会福祉協議会
 拠点区分 障害福祉サービス等人材育成事業

(自) 平成31年 4月 1日 (至) 令和 2年 3月31日

(平成31年度)

(単位：円)

区分	前期末残高	当期増加額	当期減少額	期末残高	摘要
職員共済退職給付引当資産	0	71,298	71,298	0	
計	0	71,298	71,298	0	

積立金・積立資産明細書

社会福祉法人名 (社福) 青森県社会福祉協議会
 拠点区分 社会福祉事業職員共済事業

(自) 平成31年 4月 1日 (至) 令和 2年 3月31日

(平成31年度)

(単位：円)

区分	前期末残高	当期増加額	当期減少額	期末残高	摘要
職員共済積立資産	10,181,077,990	10,156,961,677	10,052,365,051	10,285,674,616	
職員共済退職給付引当資産	0	236,592	236,592	0	
第1種職員共済積立資産	0	19,446,458,642	19,446,458,642	0	
第2種職員共済積立資産	0	178,760,000	178,760,000	0	
計	10,181,077,990	29,782,416,911	29,677,820,285	10,285,674,616	

積立金・積立資産明細書

社会福祉法人名 (社福) 青森県社会福祉協議会
拠点区分 介護福祉士修学資金等貸付事業

(自) 平成31年 4月 1日 (至) 令和 2年 3月31日
(平成31年度)

区分	前期末残高	当期増加額	当期減少額	期末残高	摘要
介護福祉士修学資金等積立金	55,000,000	0	0	55,000,000	
計	55,000,000	0	0	55,000,000	

(単位：円)

区分	前期末残高	当期増加額	当期減少額	期末残高	摘要
職員共済退職給付引当資産	0	180,638	180,638	0	
介護福祉士修学資金等積立資産	55,000,000	55,000,000	55,000,000	55,000,000	
計	55,000,000	55,180,638	55,180,638	55,000,000	

(単位：円)

サービス区分間繰入金明細書

社会福祉法人名 (社福)青森県社会福祉協議会
拠点区分 法人運営事業

(自)平成31年 4月 1日 (至)令和 2年 3月31日
(平成31年度)
(単位:円)

サービス区分名		繰入金の財源(注)	金額	使用目的等
繰入元	繰入先			
福祉医療機構退職手当共済事業	法人運営事業		600,000	3次補正に基づく法人運営事業への繰入金
福祉医療機構退職手当共済事業	法人運営事業		600,000	3次補正に基づく法人運営事業への繰入金

全国200万人加入!! 日本国内でのボランティア活動中のケガや賠償責任を補償

ボランティア活動保険



保険金額・年間保険料 (1名あたり)

保険金の種類		プラン	基本プラン	天災・地震補償プラン	
ケガの補償	死亡保険金		1,040万円		
	後遺障害保険金		1,040万円(限度額)		
	入院保険金日額		6,500円		
	手術保険金	入院中の手術		65,000円	
		外来の手術		32,500円	
	通院保険金日額		4,000円		
	地震・噴火・津波による死傷		×	○	
賠償責任の補償	賠償責任保険金 (対人・対物共通)		5億円(限度額)		
年間保険料			350円	500円	

商品パンフレットは
コチラ



(ふくしの保険
ホームページ)

団体割引 20%適用済 / 過去の損害率による割増引適用

<基本プランに加入される方へ>

基本プランでは、地震・噴火・津波が起因する死傷は補償されません。

◆災害ボランティア活動の参加は、「天災・地震補償プラン」への加入をおすすめします。

※被災地でのボランティア活動では、予測できない様々な事態が想定されます。二次被害への備えとしても、あらかじめ「天災・地震補償プラン」に加入いただきますと、より安心してボランティア活動に参加いただけます。

ボランティア行事用保険 (傷害保険、国内旅行傷害保険特約付傷害保険、賠償責任保険)

地域福祉活動やボランティア活動の一環として行われる各種行事におけるケガや賠償責任を補償!

送迎サービス補償 (傷害保険)

送迎・移送サービス中の自動車事故などによるケガを補償!

福祉サービス総合補償

(傷害保険、賠償責任保険、約定履行費用保険(オプション))

ヘルパー・ケアマネジャーなどの活動中のケガや賠償責任を補償!

●この案内は概要を説明したものです。お申込み、パンフレット・詳しい内容のお問い合わせは、あなたの地域の社会福祉協議会へ

団体契約者 **社会福祉法人 全国社会福祉協議会**

〈引受幹事 保険会社〉 損害保険ジャパン日本興亜株式会社 医療・福祉開発部 第二課
TEL: 03 (3349) 5137

受付時間: 平日の9:00~17:00 (土日・祝日、12/31~1/3を除きます。)

損保ジャパン日本興亜は、関係当局の認可等を前提として、2020年4月1日に商号を変更し、「損保ジャパン」になります。

取扱代理店 **株式会社 福祉保険サービス**

〒100-0013 東京都千代田区霞が関3丁目3番2号 新霞が関ビル17F

TEL: 03 (3581) 4667 FAX: 03 (3581) 4763

営業時間: 平日の9:30~17:30 (12/29~1/3を除きます。)

●この保険は、全国社会福祉協議会が損害保険会社と一括して締結する団体契約です。



社会福祉施設総合損害補償

しせつの損害補償

◆加入対象は、社協の会員である社会福祉法人等が運営する社会福祉施設です。

プラン1 施設業務の補償

(賠償責任保険、医師賠償責任保険、看護職賠償責任保険、個人情報取扱事業者賠償責任保険、動産総合保険、費用・利益保険)

① 基本補償(賠償・見舞費用)

保険期間1年

▶保険金額		基本補償(A型)	見舞費用付補償(B型)
賠償事故に対応	身体賠償(1名・1事故)	2億円・10億円	2億円・10億円
	財物賠償(1事故)	2,000万円	2,000万円
	受託・管理財物賠償(期間中)	200万円	200万円
	うち現金支払限度額(期間中)	20万円	20万円
	人格権侵害(期間中)	1,000万円	1,000万円
	身体・財物の損壊を伴わない経済的損失(期間中)	1,000万円	1,000万円
	徘徊時賠償(期間中)	2,000万円	2,000万円
お見舞い等の各種費用	事故対応特別費用(期間中)	500万円	500万円
	被害者対応費用(1名につき)	1事故10万円限度	1事故10万円限度
	傷害見舞費用		死亡時100万円 入院時1.5~7万円 通院時1~3.5万円

▶年額保険料(掛金)	
定員	基本補償(A型)
1~50名	35,000~61,460円
51~100名	68,270~97,000円
以降1名~10名増ごと	1,500円

基本補償(A型) 保険料 + 【見舞費用加算】
定員1名あたり
入所：1,300円
通所：1,390円

② 個人情報漏えい対応補償

③ 施設の什器・備品損害補償

- オプション1 ● 訪問・相談等サービス補償
- オプション2 ● 医務室の医療事故補償
- オプション3 ● 看護師の賠償責任補償
- オプション4 ● 借用不動産賠償事故補償
- クレーム対応サポート補償

プラン2 施設利用者の補償

(普通傷害保険)

① 入所型施設利用者の傷害事故補償

③ 施設送迎車搭乗中の傷害事故補償

施設送迎車に搭乗中のケガに対し、プラン2-①、②の傷害保険や自動車保険などとは関係なく補償

② 通所型施設利用者の傷害事故補償



プラン3 施設職員の補償

(労働災害総合保険、普通傷害保険、約定履行費用保険、雇用慣行賠償責任保険)

① 施設職員の労災上乗せ補償

③ 施設職員の感染症罹患事故補償

● オプション：使用者賠償責任補償

④ 雇用慣行賠償補償 NEW

② 施設職員の傷害事故補償



プラン4 社会福祉法人役員等の補償

(役員賠償責任保険)

保険期間1年

社会福祉法人役員等の賠償責任補償

▶保険金額	Aタイプ	Bタイプ	Cタイプ
1事故・期間中	5,000万円	1億円	3億円

● このご案内は概要を説明したものです。詳しい内容のお問い合わせは下記までお願いします。●

団体契約者 ▶ 社会福祉法人 全国社会福祉協議会

〈引受幹事〉 損害保険ジャパン日本興亜株式会社 医療・福祉開発部 第二課
〈保険会社〉 TEL: 03(3349)5137
受付時間：平日の9:00~17:00(土日・祝日、12/31~1/3を除きます。)
損保ジャパン日本興亜は、関係当局の認可等を前提として、2020年4月1日に商号を変更し、「損保ジャパン」になります。

取扱代理店 ▶ 株式会社 福祉保険サービス

〒100-0013 東京都千代田区霞が関3丁目3番2号 新霞が関ビル17F
TEL: 03(3581)4667 FAX: 03(3581)4763
受付時間：平日の9:30~17:30(12/29~1/3を除きます。)

独立監査人の監査報告書

令和2年5月29日

社会福祉法人青森県社会福祉協議会
理事会 御中

青森監査法人

青森県青森市

代表社員

公認会計士

岡井 真

業務執行社員

代表社員

公認会計士

柳谷 順三

業務執行社員

<計算関係書類監査>

監査意見

当監査法人は、社会福祉法第45条の28第2項第1号及び社会福祉法施行規則第2条の30第1項の規定に基づき、社会福祉法人青森県社会福祉協議会の平成31年4月1日から令和2年3月31日までの令和元年度の計算関係書類（社会福祉法人会計基準第7条の2第1項第1号イに規定する法人単位貸借対照表、同項第2号イ(1)に規定する法人単位資金収支計算書、同号ロ(1)に規定する法人単位事業活動計算書及び社会福祉法人会計基準第29条第1項に規定する法人全体についての計算書類に対する注記並びにそれらに対応する附属明細書（社会福祉法人会計基準第30条第1項第1号から第3号まで及び第6号並びに第7号に規定する書類に限る。）の項目をいう。以下同じ。）について監査を行った。

当監査法人は、上記の計算関係書類が、我が国において一般に公正妥当と認められる社会福祉法人会計の基準に準拠して、当該計算関係書類に係る期間の財産、収支及び純資産の増減の状況を、全ての重要な点において適正に表示しているものと認める。

監査意見の根拠

当監査法人は、我が国において一般に公正妥当と認められる監査の基準に準拠して監査を行った。監査の基準における当監査法人の責任は、「計算関係書類の監査における監査人の責任」に記載されている。当監査法人は、我が国における職業倫理に関する規定に従って、法人から独立しており、また、監査人としてのその他の倫理上の責任を果たしている。当監査法人は、意見表明の基礎となる十分かつ適切な監査証拠を入手したと判断している。

その他の事項

法人の平成31年3月31日に終了した平成30年度の計算関係書類は監査されていない。

計算関係書類に対する理事者及び監事の責任

理事者の責任は、我が国において一般に公正妥当と認められる社会福祉法人会計の基準に準拠して計算関係書類を作成し適正に表示することにある。これには、不正又は誤謬による重要な虚偽表示のない計算関係書類を作成し適正に表示するために理事者が必要と判断した内部統制を整備及び運用することが含まれる。

計算関係書類を作成するに当たり、理事者は、継続事業の前提に基づき計算関係書類を作成することが適切であるかどうかを評価し、我が国において一般に公正妥当と認められる社会福祉法人会計の基準に基づいて継続事業に関する事項を開示する必要がある場合には当該事項を開示する責任がある。

監事の責任は、財務報告プロセスの整備及び運用における理事の職務の執行を監視することにある。

計算関係書類の監査における監査人の責任

監査人の責任は、監査人が実施した監査に基づいて、全体としての計算関係書類に不正又は誤謬による重要な虚偽表示がないかどうかについて合理的な保証を得て、監査報告書において独立の立場から計算関係書類に対する意見を表明することにある。虚偽表示は、不正又は誤謬により発生する可能性があり、個別に又は集計すると、計算関係書類の利用者の意思決定に影響を与えると合理的に見込まれる場合に、重要性があると判断される。

監査人は、我が国において一般に公正妥当と認められる監査の基準に従って、監査の過程を通じて、職業的専門家としての判断を行い、職業的懐疑心を保持して以下を実施する。

- ・ 不正又は誤謬による重要な虚偽表示リスクを識別し、評価する。また、重要な虚偽表示リスクに対応した監査手続を立案し、実施する。監査手続の選択及び適用は監査人の判断による。さらに、意見表明の基礎となる十分かつ適切な監査証拠を入手する。
- ・ 計算関係書類の監査の目的は、内部統制の有効性について意見表明するためのものではないが、監査人は、リスク評価の実施に際して、状況に応じた適切な監査手続を立案するために、監査に関連する内部統制を検討する。
- ・ 理事者が採用した会計方針及びその適用方法の適切性、並びに理事者によって行われた会計上の見積りの合理性及び関連する注記事項の妥当性を評価する。
- ・ 理事者が継続事業を前提として計算関係書類を作成することが適切であるかどうか、また、入手した監査証拠に基づき、継続事業の前提に重要な疑義を生じさせるような事象又は状況に関して重要な不確実性が認められるかどうか結論付ける。継続事業の前提に関する重要な不確実性が認められる場合は、監査報告書において計算書類の注記事項に注意を喚起すること、又は重要な不確実性に関する計算書類の注記事項が適切でない場合は、計算関係書類に対して除外事項付意見を表明することが求められている。監査人の結論は、監査報告書日までに入手した監査証拠に基づいているが、将来の事象や状況により、法人は継続事業として存続できなくなる可能性がある。

- ・ 計算関係書類の表示及び注記事項が、我が国において一般に公正妥当と認められる社会福祉法人会計の基準に準拠しているかどうかとともに、関連する注記事項を含めた計算関係書類の表示、構成及び内容、並びに計算関係書類が基礎となる取引や会計事象を適切に表示しているかどうかを評価する。

監査人は、監事に対して、計画した監査の範囲とその実施時期、監査の実施過程で識別した内部統制の重要な不備を含む監査上の重要な発見事項、及び監査の基準で求められているその他の事項について報告を行う。

<財産目録に対する意見>

財産目録に対する監査意見

当監査法人は、社会福祉法第45条の19第2項及び社会福祉法施行規則第2条の22の規定に基づき、社会福祉法人青森県社会福祉協議会の令和2年3月31日現在の令和元年度の財産目録（社会福祉法人会計基準第7条の2第1項第1号イに規定する法人単位貸借対照表に対応する項目に限る。以下同じ。）について監査を行った。

当監査法人は、上記の財産目録が、全ての重要な点において、我が国において一般に公正妥当と認められる社会福祉法人会計の基準に準拠しており、法人単位貸借対照表と整合して作成されているものと認める。

財産目録に対する理事者及び監事の責任

理事者の責任は、財産目録を、我が国において一般に公正妥当と認められる社会福祉法人会計の基準に準拠するとともに、法人単位貸借対照表と整合して作成することにある。

監事の責任は、財産目録作成における理事の職務の執行を監視することにある。

財産目録に対する監査における監査人の責任

監査人の責任は、財産目録が、我が国において一般に公正妥当と認められる社会福祉法人会計の基準に準拠しており、法人単位貸借対照表と整合して作成されているかについて意見を表明することにある。

利害関係

法人と当監査法人又は業務執行社員との間には、公認会計士法の規定により記載すべき利害関係はない。

以 上

監査報告書

令和元年 5 月 27 日

社会福祉法人青森県社会福祉協議会
会 長 前 田 保 殿

監事

長谷川 有実

監事

石川 裕

監事

白坂 孝

私たち監事は、平成 30 年 4 月 1 日から平成 31 年 3 月 31 日までの平成 30 年度の理事の職務の執行について監査を行いました。その方法及び結果について、次のとおり報告いたします。

1 監査の方法及びその内容

各監事は、理事及び職員等と意思疎通を図り、情報の収集及び監査の環境の整備に努めるとともに、理事会その他重要な会議に出席し、理事及び職員等からその職務の執行状況について報告を受け、必要に応じて説明を求め、重要な決裁書類等を閲覧し、業務及び財産の状況を調査しました。以上の方法により、当該会計年度に係る事業報告及びその付属明細書について検討いたしました。

さらに、会計帳簿又はこれに関する資料の調査を行い、当該会計年度に係る計算関係書類及びその付属明細書及び財産目録について検討しました。

2 監査意見の結果

(1) 事業報告等の監査結果

- ① 事業報告等は、法令及び定款に従い、法人の状況を正しく示しているものと認めます。
- ② 理事の職務の遂行に関する不正の行為又は法令若しくは定款に違反する重大な事実は認められません。

(2) 計算関係書類及び財産目録の監査結果

計算関係書類及び財産目録については、法人の財産、収支及び純資産の増減の状況を全ての重要な点において適正に示しているものと認めます。

監査報告書

令和元年 // 月 // 日

社会福祉法人青森県社会福祉協議会
会長 前田 保 殿

監事

長谷川 有実

監事

白取 肇

監事

五浦 裕

私たち監事は、平成 31 年 4 月 1 日から令和元年 9 月 30 日までの令和元年度の上半期における理事の職務の執行について監査を行いました。その方法及び結果について、次のとおり報告いたします。

1 監査の方法及びその内容

各監事は、理事及び職員等と意思疎通を図り、情報の収集及び監査の環境の整備に努めるとともに、理事会その他重要な会議に出席し、理事及び職員等からその職務の執行状況について報告を受け、必要に応じて説明を求め、重要な決裁書類等を閲覧し、業務及び財産の状況を調査しました。以上の方法により、令和元年度上度半期に係る事業報告等について検討いたしました。

さらに、会計帳簿又はこれに関する資料の調査を行い、令和元年度上半期に係る計算関係書類について検討いたしました。

2 監査意見

① 事業報告等の監査結果

一 事業報告等は、法令及び定款に従い、法人の状況を正しく示しているものと認めます。

二 理事の職務の執行に関する不正の行為又は法令若しくは定款に違反する重大な事実は認められません。

② 計算関係書類の監査結果

計算関係書類については、法人の財産、収支及び純資産の増減の状況を適正に示しているものと認めます。

別冊第2号－1

(第1回理事会 議案第2号関係)
(定時評議員会 議案第2号関係)

令和2年度決算報告書 【計算書類】

社会福祉法人青森県社会福祉協議会

目 次

1 一般会計	
(1) 法人全体	1
① 資金収支計算書 (第一号の一様式)	2
② 事業活動計算書 (第二号の一様式)	3
③ 貸借対照表 (第三号の一様式)	4
④ 資金収支内訳表 (第一号の二様式)	5
⑤ 事業活動内訳表 (第二号の二様式)	6
⑥ 貸借対照表内訳表 (第三号の二様式)	7
(2) 事業区分	8
① 事業区分資金収支内訳表 (第一号の三様式)	9
② 事業区分事業活動内訳表 (第二号の三様式)	19
③ 事業区分貸借対照表内訳表 (第三号の三様式)	29
(3) 拠点区分	41
① 拠点区分資金収支計算書 (第一号の四様式)	42
② 拠点区分事業活動計算書 (第二号の四様式)	98
③ 拠点区分貸借対照表 (第三号の四様式)	157
2 生活福祉資金会計	
① 資金収支計算書 (合算)	214
② 事業活動計算書 (合算)	215
③ 貸借対照表 (合算)	216
④ 資金収支計算書 (会計毎)	217
⑤ 事業活動計算書 (会計毎)	221
⑥ 貸借対照表 (会計毎)	226
3 財産目録	230

一般会計 法人全体

法人単位資金収支計算書

社会福祉法人名 (社福)青森県社会福祉協議会

(自)令和 2年 4月 1日 (至)令和 3年 3月31日
(令和 2年度)

(単位:円)

勘定科目		予算(A)	決算(B)	差異(A)-(B)	備考	
事業活動による収入	会費収入	46,492,000	45,347,900	1,144,100		
	分担金収入	1,968,000	1,967,200	800		
	寄附金収入	3,711,000	3,764,888	△ 53,888		
	経常経費補助金収入	191,541,000	188,829,052	2,711,948		
	受託金収入	280,754,000	278,790,633	1,963,367		
	貸付事業収入	49,034,000	45,088,880	3,945,120		
	事業収入	50,036,000	48,945,069	1,090,931		
	負担金収入	8,582,000	8,421,400	160,600		
	受取利息配当金収入	11,948,000	11,884,853	63,147		
	その他の収入	1,441,000	1,296,668	144,332		
	入	事業活動収入計(1)	645,507,000	634,336,543	11,170,457	
	事業活動による支出	人件費支出	253,618,000	249,986,718	3,631,282	
		事業費支出	230,320,000	216,129,846	14,190,154	
事務費支出		32,102,000	28,353,580	3,748,420		
退職共済事業支出		42,137,000	40,078,560	2,058,440		
貸付事業支出		179,715,000	116,372,958	63,342,042		
分担金支出		1,790,000	1,788,000	2,000		
助成金支出		75,924,000	69,986,806	5,937,194		
負担金支出		8,582,000	8,421,400	160,600		
支払利息支出		307,000	257,283	49,717		
出		事業活動支出計(2)	824,495,000	731,375,151	93,119,849	
支	事業活動資金収支差額(3)=(1)-(2)	△ 178,988,000	△ 97,038,608	△ 81,949,392		
施設整備等による収入	入	施設整備等収入計(4)	0	0	0	
	支	固定資産取得支出	1,398,000	973,500	424,500	
		固定資産除却・廃棄支出	100,000	0	100,000	
		ファイナンス・リース債務の返済支出	6,810,000	6,211,832	598,168	
	出	施設整備等支出計(5)	8,308,000	7,185,332	1,122,668	
支	施設整備等資金収支差額(6)=(4)-(5)	△ 8,308,000	△ 7,185,332	△ 1,122,668		
その他の活動による収入	入	貸付資金補助金収入	24,375,000	22,406,305	1,968,695	
	基金積立資産取崩収入	47,655,000	0	47,655,000		
	積立資産取崩収入	600,000	49,629	550,371		
	生活福祉資金会計繰入金収入	439,000	439,000	0		
	その他の活動による収入	2,236,616,000	2,238,337,011	△ 1,721,011		
	入	その他の活動収入計(7)	2,309,685,000	2,261,231,945	48,453,055	
	支	基金積立資産支出	1,318,000	1,579,048	△ 261,048	
積立資産支出		743,680,000	753,276,434	△ 9,596,434		
その他の活動による支出		1,553,306,000	1,470,254,701	83,051,299		
出	その他の活動支出計(8)	2,298,304,000	2,225,110,183	73,193,817		
支	その他の活動資金収支差額(9)=(7)-(8)	11,381,000	36,121,762	△ 24,740,762		
支	予備費支出(10)	0	—	—		
支	当期資金収支差額合計(11)=(3)+(6)+(9)-(10)	△ 175,915,000	△ 68,102,178	△ 107,812,822		
前期末支払資金残高(12)		693,830,000	693,845,799	△ 15,799		
当期末支払資金残高(11)+(12)		517,915,000	625,743,621	△ 107,828,621		

法人単位事業活動計算書

社会福祉法人名 (社福)青森県社会福祉協議会

(自)令和 2年 4月 1日 (至)令和 3年 3月31日
(令和 2年度)

(単位:円)

勘定科目		当年度決算(A)	前年度決算(B)	増減(A)-(B)	
サ ー ビ ス 活 動 増 減 の 部	収				
	会費収益	45,347,900	46,934,200	△ 1,586,300	
	分担金収益	1,967,200	1,969,000	△ 1,800	
	寄附金収益	3,764,888	5,112,499	△ 1,347,611	
	経常経費補助金収益	188,829,052	126,781,740	62,047,312	
	受託金収益	278,790,633	232,531,786	46,258,847	
	貸付事業収益	48,853	19,179	29,674	
	事業収益	96,121,007	112,575,603	△ 16,454,596	
	負担金収益	8,421,400	8,582,600	△ 161,200	
	その他の収益	1,278,280	1,730,797	△ 452,517	
	益	サービス活動収益計(1)	624,569,213	536,237,404	88,331,809
	費				
	人件費	260,651,037	247,530,979	13,120,058	
	事業費	216,127,545	209,373,096	6,754,449	
事務費	28,353,580	30,615,116	△ 2,261,536		
退職共済事業	40,078,560	43,199,900	△ 3,121,340		
分担金費用	1,788,000	1,769,000	19,000		
助成金費用	69,986,806	33,317,307	36,669,499		
負担金費用	8,421,400	8,657,600	△ 236,200		
基金組入額	1,000,000	0	1,000,000		
減価償却費	8,144,947	9,218,033	△ 1,073,086		
(国庫補助金等特別積立金取崩額)	△ 79,012,808	△ 49,722,412	△ 29,290,396		
徴収不能額	53,927,307	24,484,516	29,442,791		
徴収不能引当金繰入	1,431,358	79,567	1,351,791		
用	サービス活動費用計(2)	610,897,732	558,522,702	52,375,030	
	サービス活動増減差額(3)=(1)-(2)	13,671,481	△ 22,285,298	35,956,779	
サ ー ビ ス 活 動 外 増 減 の 部	収				
	受取利息配当金収益	11,884,853	11,732,284	152,569	
	投資有価証券評価益	529,233,458	0	529,233,458	
	その他のサービス活動外収益	18,388	440,066,228	△ 440,047,840	
	益	サービス活動外収益計(4)	541,136,699	451,798,512	89,338,187
	費				
	支払利息	257,283	316,893	△ 59,610	
	投資有価証券評価損	8,143,082	460,622,176	△ 452,479,094	
	その他のサービス活動外費用	524,441,738	0	524,441,738	
	用	サービス活動外費用計(5)	532,842,103	460,939,069	71,903,034
	サービス活動外増減差額(6)=(4)-(5)	8,294,596	△ 9,140,557	17,435,153	
	経常増減差額(7)=(3)+(6)	21,966,077	△ 31,425,855	53,391,932	
特 別 増 減 の 部	収				
	貸付資金補助金収益	22,406,305	52,318,414	△ 29,912,109	
	生活福祉資金会計繰入金収益	439,000	249,000	190,000	
	益	特別収益計(8)	22,845,305	52,567,414	△ 29,722,109
	費				
	固定資産売却損・処分損	2	43,256	△ 43,254	
	国庫補助金等特別積立金積立額	13,422,000	43,611,000	△ 30,189,000	
その他の特別損失	0	48,079,001	△ 48,079,001		
用	特別費用計(9)	13,422,002	91,733,257	△ 78,311,255	
	特別増減差額(10)=(8)-(9)	9,423,303	△ 39,165,843	48,589,146	
	当期活動増減差額(11)=(7)+(10)	31,389,380	△ 70,591,698	101,981,078	
繰 越 活 動 増 減 差 額 の 部	前期繰越活動増減差額(12)	98,188,483	167,429,681	△ 69,241,198	
	当期末繰越活動増減差額(13)=(11)+(12)	129,577,863	96,837,983	32,739,880	
	基本金取崩額(14)	0	0	0	
	基金取崩額(15)	0	1,000,000	△ 1,000,000	
	その他の積立金取崩額(16)	0	20,000,000	△ 20,000,000	
	その他の積立金積立額(17)	235,080	19,649,500	△ 19,414,420	
	次期繰越活動増減差額(18)=(13)+(14)+(15)+(16)-(17)	129,342,783	98,188,483	31,154,300	

法人単位貸借対照表

社会福祉法人名 (社福)青森県社会福祉協議会

令和 3年 3月31日現在

(単位:円)

資 産 の 部				負 債 の 部			
科 目	当年度末	前年度末	増減	科 目	当年度末	前年度末	増減
流動資産	694,419,833	748,824,890	△ 54,405,057	流動負債	64,326,315	46,182,092	18,144,223
現金預金	542,747,279	604,427,838	△ 61,680,559	事業未払金	0	17,792,259	△ 17,792,259
事業未収金	95,078,781	93,799,262	1,279,519	事業未払金	35,572,132	0	35,572,132
未収補助金	27,250,305	16,664,414	10,585,891	未払消費税	6,933,900	6,573,900	360,000
貯蔵品	657,423	856,006	△ 198,583	1年以内返済予定リース債務	6,174,880	5,362,873	812,007
商品・製品	148,403	146,102	2,301	預り金	19,250	80,230	△ 60,980
1年以内回収予定長期貸付金	25,787,642	30,181,268	△ 4,393,626	職員預り金	195,885	191,332	4,553
その他の流動資産	2,750,000	2,750,000	0	前受金	19,000	14,000	5,000
固定資産	12,756,051,624	11,663,037,874	1,093,013,750	賞与引当金	15,411,268	16,167,498	△ 756,230
基本財産	3,000,000	3,000,000	0	固定負債	11,634,122,825	10,580,456,927	1,053,665,898
定期預金	3,000,000	3,000,000	0	リース債務	7,448,182	5,474,021	1,974,161
その他の固定資産	12,753,051,624	11,660,037,874	1,093,013,750	退職給付引当金	145,008,648	133,967,520	11,041,128
車輦運搬具	2,749,870	4,926,570	△ 2,176,700	退職共済預り金	11,481,665,995	10,441,015,386	1,040,650,609
車輦運搬具減価償却累計額	△ 2,749,868	△ 4,926,567	2,176,699	※内部取引消去済			
器具及び備品	17,423,306	16,674,618	748,688	負債の部合計	11,698,449,140	10,626,639,019	1,071,810,121
器具及び備品減価償却累計額	△ 14,597,588	△ 13,407,252	△ 1,190,336	純 資 産 の 部			
有形リース資産	27,238,273	18,240,273	8,998,000	基本金	3,000,000	3,000,000	0
有形リース資産減価償却累計額	△ 13,615,211	△ 7,403,379	△ 6,211,832	基本金	3,000,000	3,000,000	0
権利	716,800	716,800	0	基金	656,000,000	655,000,000	1,000,000
ソフトウェア	1,467,756	1,985,724	△ 517,968	愛の輪基金	584,000,000	584,000,000	0
長期貸付金	520,997,737	499,188,906	21,808,831	福祉基金	50,000,000	50,000,000	0
徴収不能引当金	△ 4,721,134	△ 3,289,776	△ 1,431,358	福利厚生資金	20,000,000	20,000,000	0
退職共済事業管理資産	11,346,237,057	10,285,674,616	1,060,562,441	社会貢献活動推進基金	2,000,000	1,000,000	1,000,000
退職給付引当資産	65,550,640	53,549,301	12,001,339	国庫補助金等特別積立金	881,443,473	947,034,281	△ 65,590,808
愛の輪基金積立資産	653,706,334	661,849,416	△ 8,143,082	国庫補助金等特別積立金	881,443,473	947,034,281	△ 65,590,808
福祉基金積立資産	48,233,331	47,654,283	579,048	その他の積立金	82,236,061	82,000,981	235,080
福利厚生資金積立資産	20,160,000	18,226,000	1,934,000	災害ボランティア積立金	2,000,981	2,000,981	0
社会貢献活動推進基金積立資産	2,000,000	1,000,000	1,000,000	財政運用積立金	25,235,080	25,000,000	235,080
災害ボランティア積立資産	2,000,981	2,000,981	0	介護福祉士修学資金等積立金	55,000,000	55,000,000	0
財政運用積立資産	25,235,080	22,377,360	2,857,720	次期繰越活動増減差額	129,342,783	98,188,483	31,154,300
介護福祉士修学資金等積立資産	55,000,000	55,000,000	0	次期繰越活動増減差額	129,342,783	98,188,483	31,154,300
長期預け金	18,260	0	18,260	(うち当期活動増減差額)	31,389,380	△ 70,591,698	101,981,078
資産の部合計	13,450,471,457	12,411,862,764	1,038,608,693	純資産の部合計	1,752,022,317	1,785,223,745	△ 33,201,428
				負債及び純資産の部合計	13,450,471,457	12,411,862,764	1,038,608,693

資金収支内訳表

社会福祉法人名 (社福)青森県社会福祉協議会

(自)令和 2年 4月 1日 (至)令和 3年 3月31日
(令和 2年度)

(単位:円)

勘定科目		社会福祉事業	公益事業	合計	内部取引消去	法人合計	
事業活動による収入	会費収入	45,347,900	0	45,347,900		45,347,900	
	分担金収入	1,967,200	0	1,967,200		1,967,200	
	寄附金収入	3,764,888	0	3,764,888		3,764,888	
	経常経費補助金収入	188,829,052	0	188,829,052		188,829,052	
	受託金収入	278,790,633	0	278,790,633		278,790,633	
	貸付事業収入	590,701	44,498,179	45,088,880		45,088,880	
	事業収入	48,945,069	0	48,945,069		48,945,069	
	負担金収入	8,421,400	0	8,421,400		8,421,400	
	受取利息配当金収入	11,847,281	37,572	11,884,853		11,884,853	
	その他の収入	1,296,668	0	1,296,668		1,296,668	
	事業活動収入計(1)	589,800,792	44,535,751	634,336,543		634,336,543	
	事業活動による支出	人件費支出	229,484,740	20,501,978	249,986,718		249,986,718
		事業費支出	207,483,332	8,646,514	216,129,846		216,129,846
事務費支出		28,246,551	107,029	28,353,580		28,353,580	
退職共済事業支出		0	40,078,560	40,078,560		40,078,560	
貸付事業支出		0	116,372,958	116,372,958		116,372,958	
分担金支出		1,788,000	0	1,788,000		1,788,000	
助成金支出		69,986,806	0	69,986,806		69,986,806	
負担金支出		8,421,400	0	8,421,400		8,421,400	
支払利息支出		245,120	12,163	257,283		257,283	
事業活動支出計(2)		545,655,949	185,719,202	731,375,151		731,375,151	
事業活動資金収支差額(3)=(1)-(2)	44,144,843	△ 141,183,451	△ 97,038,608		△ 97,038,608		
施設整備等による収入	施設整備等収入計(4)	0	0	0		0	
	固定資産取得支出	973,500	0	973,500		973,500	
	ファイナンス・リース債務の返済支出	4,928,803	1,283,029	6,211,832		6,211,832	
	施設整備等支出計(5)	5,902,303	1,283,029	7,185,332		7,185,332	
施設整備等資金収支差額(6)=(4)-(5)	△ 5,902,303	△ 1,283,029	△ 7,185,332		△ 7,185,332		
その他の活動による収入	貸付資金補助金収入	0	22,406,305	22,406,305		22,406,305	
	積立資産取崩収入	49,629	0	49,629		49,629	
	生活福祉資金会計繰入金収入	439,000	0	439,000		439,000	
	事業区分間繰入金収入	1,298,000	0	1,298,000	△ 1,298,000	0	
	その他の活動による収入	0	2,238,337,011	2,238,337,011		2,238,337,011	
	その他の活動収入計(7)	1,786,629	2,260,743,316	2,262,529,945	△ 1,298,000	2,261,231,945	
	基金積立資産支出	1,579,048	0	1,579,048		1,579,048	
	積立資産支出	14,267,173	739,009,261	753,276,434		753,276,434	
	事業区分間繰入金支出	0	1,298,000	1,298,000	△ 1,298,000	0	
	その他の活動による支出	18,260	1,470,236,441	1,470,254,701		1,470,254,701	
その他の活動支出計(8)	15,864,481	2,210,543,702	2,226,408,183	△ 1,298,000	2,225,110,183		
その他の活動資金収支差額(9)=(7)-(8)	△ 14,077,852	50,199,614	36,121,762	0	36,121,762		
当期資金収支差額合計(10)=(3)+(6)+(9)	24,164,688	△ 92,266,866	△ 68,102,178	0	△ 68,102,178		
前期末支払資金残高(11)	117,431,880	576,413,919	693,845,799		693,845,799		
当期末支払資金残高(10)+(11)	141,596,568	484,147,053	625,743,621	0	625,743,621		

事業活動内訳表

社会福祉法人名 (社福)青森県社会福祉協議会

(自)令和 2年 4月 1日 (至)令和 3年 3月31日
(令和 2年度)

(単位:円)

勘定科目		社会福祉事業	公益事業	合計	内部取引消去	法人合計
サービス活動増減の部	会費収益	45,347,900	0	45,347,900		45,347,900
	分担金収益	1,967,200	0	1,967,200		1,967,200
	寄附金収益	3,764,888	0	3,764,888		3,764,888
	経常経費補助金収益	188,829,052	0	188,829,052		188,829,052
	受託金収益	278,790,633	0	278,790,633		278,790,633
	貸付事業収益	11,653	37,200	48,853		48,853
	事業収益	48,945,069	47,175,938	96,121,007		96,121,007
	負担金収益	8,421,400	0	8,421,400		8,421,400
	その他の収益	1,278,280	0	1,278,280		1,278,280
	サービス活動収益計(1)	577,356,075	47,213,138	624,569,213		624,569,213
	人件費	237,740,133	22,910,904	260,651,037		260,651,037
	事業費	207,481,031	8,646,514	216,127,545		216,127,545
	事務費	28,246,551	107,029	28,353,580		28,353,580
退職共済事業	0	40,078,560	40,078,560		40,078,560	
分担金費用	1,788,000	0	1,788,000		1,788,000	
助成金費用	69,986,806	0	69,986,806		69,986,806	
負担金費用	8,421,400	0	8,421,400		8,421,400	
基金組入額	1,000,000	0	1,000,000		1,000,000	
減価償却費	6,861,918	1,283,029	8,144,947		8,144,947	
(国庫補助金等特別積立金取崩額)	△ 228,691	△ 78,784,117	△ 79,012,808		△ 79,012,808	
徴収不能額	0	53,927,307	53,927,307		53,927,307	
徴収不能引当金繰入	0	1,431,358	1,431,358		1,431,358	
サービス活動費用計(2)	561,297,148	49,600,584	610,897,732		610,897,732	
サービス活動増減差額(3)=(1)-(2)	16,058,927	△ 2,387,446	13,671,481		13,671,481	
サービス活動外増減の部	受取利息配当金収益	11,847,281	37,572	11,884,853		11,884,853
	投資有価証券評価益	4,791,720	524,441,738	529,233,458		529,233,458
	その他のサービス活動外収益	18,388	0	18,388		18,388
	サービス活動外収益計(4)	16,657,389	524,479,310	541,136,699		541,136,699
	支払利息	245,120	12,163	257,283		257,283
投資有価証券評価損	8,143,082	0	8,143,082		8,143,082	
その他のサービス活動外費用	0	524,441,738	524,441,738		524,441,738	
サービス活動外費用計(5)	8,388,202	524,453,901	532,842,103		532,842,103	
サービス活動外増減差額(6)=(4)-(5)	8,269,187	25,409	8,294,596		8,294,596	
経常増減差額(7)=(3)+(6)	24,328,114	△ 2,362,037	21,966,077		21,966,077	
特別増減の部	貸付資金補助金収益	0	22,406,305	22,406,305		22,406,305
	生活福祉資金会計繰入金収益	439,000	0	439,000		439,000
	事業区分間繰入金収益	1,298,000	0	1,298,000	△ 1,298,000	0
	特別収益計(8)	1,737,000	22,406,305	24,143,305	△ 1,298,000	22,845,305
固定資産売却損・処分損	2	0	2		2	
国庫補助金等特別積立金積立額	0	13,422,000	13,422,000		13,422,000	
事業区分間繰入金費用	0	1,298,000	1,298,000	△ 1,298,000	0	
特別費用計(9)	2	14,720,000	14,720,002	△ 1,298,000	13,422,002	
特別増減差額(10)=(8)-(9)	1,736,998	7,686,305	9,423,303	0	9,423,303	
当期活動増減差額(11)=(7)+(10)	26,065,112	5,324,268	31,389,380	0	31,389,380	
繰越活動増減差額の部	前期繰越活動増減差額(12)	120,024,080	△ 21,835,597	98,188,483		98,188,483
	当期末繰越活動増減差額(13)=(11)+(12)	146,089,192	△ 16,511,329	129,577,863	0	129,577,863
	基本金取崩額(14)	0	0	0		0
	基金取崩額(15)	0	0	0		0
	その他の積立金取崩額(16)	0	0	0		0
	その他の積立金積立額(17)	235,080	0	235,080		235,080
次期繰越活動増減差額(18)=(13)+(14)+(15)+(16)-(17)	145,854,112	△ 16,511,329	129,342,783	0	129,342,783	

貸借対照表内訳表

社会福祉法人名 (社福)青森県社会福祉協議会

令和 3年 3月31日現在

(単位:円)

勘定科目	社会福祉事業	公益事業	合計	内部取引消去	法人合計
流動資産	[183,624,726]	[512,744,292]	[696,369,018]	[△ 1,949,185]	[694,419,833]
現金預金	152,918,663	389,828,616	542,747,279		542,747,279
事業未収金	8,484,241	88,543,725	97,027,966	△ 1,949,185	95,078,781
未収補助金	18,266,000	8,984,305	27,250,305		27,250,305
貯蔵品	657,423	0	657,423		657,423
商品・製品	148,403	0	148,403		148,403
1年以内回収予定長期貸付金	399,996	25,387,646	25,787,642		25,787,642
その他の流動資産	2,750,000	0	2,750,000		2,750,000
固定資産	[858,737,909]	[11,919,416,463]	[12,778,154,372]		[12,778,154,372]
基本財産	[3,000,000]	[0]	[3,000,000]		[3,000,000]
定期預金	3,000,000	0	3,000,000		3,000,000
その他の固定資産	[855,737,909]	[11,919,416,463]	[12,775,154,372]	△ 22,102,748	[12,753,051,624]
車輛運搬具	2,749,870	0	2,749,870		2,749,870
車輛運搬具減価償却累計額	△ 2,749,868	0	△ 2,749,868		△ 2,749,868
器具及び備品	16,909,856	513,450	17,423,306		17,423,306
器具及び備品減価償却累計額	△ 14,084,141	△ 513,447	△ 14,597,588		△ 14,597,588
有形リース資産	20,588,581	6,649,692	27,238,273		27,238,273
有形リース資産減価償却累計額	△ 10,234,992	△ 3,380,219	△ 13,615,211		△ 13,615,211
権利	716,800	0	716,800		716,800
ソフトウェア	1,467,756	0	1,467,756		1,467,756
長期貸付金	1,366,673	519,631,064	520,997,737		520,997,737
徴収不能引当金	0	△ 4,721,134	△ 4,721,134		△ 4,721,134
退職共済事業管理資産	0	11,346,237,057	11,346,237,057		11,346,237,057
退職給付引当資産	87,653,388	0	87,653,388	△ 22,102,748	65,550,640
愛の輪基金積立資産	653,706,334	0	653,706,334		653,706,334
福祉基金積立資産	48,233,331	0	48,233,331		48,233,331
福利厚生資金積立資産	20,160,000	0	20,160,000		20,160,000
社会貢献活動推進基金積立資産	2,000,000	0	2,000,000		2,000,000
災害ボランティア積立資産	2,000,981	0	2,000,981		2,000,981
財政運用積立資産	25,235,080	0	25,235,080		25,235,080
介護福祉士修学資金等積立資産	0	55,000,000	55,000,000		55,000,000
長期預け金	18,260	0	18,260		18,260
資産の部合計	1,042,362,635	12,432,160,755	13,474,523,390	△ 24,051,933	13,450,471,457
流動負債	[60,395,444]	[5,880,056]	[66,275,500]	[△ 1,949,185]	[64,326,315]
事業未払金	34,311,724	3,209,593	37,521,317	△ 1,949,185	35,572,132
未払消費税	6,933,900	0	6,933,900		6,933,900
1年以内返済予定リース債務	5,485,219	689,661	6,174,880		6,174,880
預り金	19,250	0	19,250		19,250
職員預り金	195,885	0	195,885		195,885
前受金	19,000	0	19,000		19,000
賞与引当金	13,430,466	1,980,802	15,411,268		15,411,268
固定負債	[149,877,018]	[11,506,348,555]	[11,656,225,573]	△ 22,102,748	[11,634,122,825]
リース債務	4,868,370	2,579,812	7,448,182		7,448,182
退職給付引当金	145,008,648	0	145,008,648		145,008,648
退職共済預り金	0	11,503,768,743	11,503,768,743	△ 22,102,748	11,481,665,995
負債の部合計	210,272,462	11,512,228,611	11,722,501,073	△ 24,051,933	11,698,449,140
基本金	[3,000,000]	[0]	[3,000,000]		[3,000,000]
基本金	3,000,000	0	3,000,000		3,000,000
基金	[656,000,000]	[0]	[656,000,000]		[656,000,000]
愛の輪基金	584,000,000	0	584,000,000		584,000,000
福祉基金	50,000,000	0	50,000,000		50,000,000
福利厚生資金	20,000,000	0	20,000,000		20,000,000
社会貢献活動推進基金	2,000,000	0	2,000,000		2,000,000
国庫補助金等特別積立金	[0]	[881,443,473]	[881,443,473]		[881,443,473]
国庫補助金等特別積立金	0	881,443,473	881,443,473		881,443,473
その他の積立金	[27,236,061]	[55,000,000]	[82,236,061]		[82,236,061]
災害ボランティア積立金	2,000,981	0	2,000,981		2,000,981
財政運用積立金	25,235,080	0	25,235,080		25,235,080
介護福祉士修学資金等積立金	0	55,000,000	55,000,000		55,000,000
次期繰越活動増減差額	145,854,112	△ 16,511,329	129,342,783		129,342,783
次期繰越活動増減差額 (うち当期活動増減差額)	145,854,112	△ 16,511,329	129,342,783		129,342,783
26,065,112	5,324,268	31,389,380		31,389,380	
純資産の部合計	832,090,173	919,932,144	1,752,022,317		1,752,022,317
負債及び純資産の部合計	1,042,362,635	12,432,160,755	13,474,523,390	△ 24,051,933	13,450,471,457

一般会計 事業区分

社会福祉事業区分 資金収支内訳表

社会福祉法人名 (社福)青森県社会福祉協議会

(自)令和 2年 4月 1日 (至)令和 3年 3月31日
(令和 2年度)

(単位:円)

勘定科目		法人運営事業	企画広報事業	連絡調整事業	
事業活動による収入	会費収入	17,535,400	8,980,000	0	
	分担金収入	478,000	0	0	
	寄附金収入	22,160	580,000	0	
	経常経費補助金収入	2,946,480	9,877,532	0	
	受託金収入	10,774,500	40,633,087	915,200	
	貸付事業収入	0	0	0	
	事業収入	11,488,389	2,932,092	3,005,000	
	負担金収入	0	0	0	
	受取利息配当金収入	341,272	798	54	
	その他の収入	1,083,060	213,480	0	
	事業活動収入計 (1)	44,669,261	63,216,989	3,920,254	
	事業活動による支出	人件費支出	1,467,874	33,842,485	1,085,879
		事業費支出	361,655	25,684,318	868,283
事務費支出		12,694,832	2,847,030	296,000	
分担金支出		1,419,000	0	0	
助成金支出		0	5,280	1,425,000	
負担金支出		0	0	0	
支払利息支出		105,121	0	0	
事業活動支出計 (2)	16,048,482	62,379,113	3,675,162		
事業活動資金収支差額 (3)=(1)-(2)	28,620,779	837,876	245,092		
施設整備等による収入	施設整備等収入計 (4)	0	0	0	
	固定資産取得支出	0	594,000	0	
	ファイナンス・リース債務の返済支出	3,446,210	0	0	
	施設整備等支出計 (5)	3,446,210	594,000	0	
施設整備等資金収支差額 (6)=(4)-(5)	△ 3,446,210	△ 594,000	0		
その他の活動による収入	積立資産取崩収入	49,629	0	0	
	生活福祉資金会計繰入金収入	439,000	0	0	
	事業区分間繰入金収入	1,298,000	0	0	
	拠点区分間繰入金収入	11,133,704	4,332,151	286,241	
	その他の活動収入計 (7)	12,920,333	4,332,151	286,241	
	基金積立資産支出	0	1,000,000	0	
	積立資産支出	12,034,031	332,152	14,860	
	拠点区分間繰入金支出	10,169,638	1,548,000	2,066,000	
	その他の活動による支出	18,260	0	0	
	その他の活動支出計 (8)	22,221,929	2,880,152	2,080,860	
その他の活動資金収支差額 (9)=(7)-(8)	△ 9,301,596	1,451,999	△ 1,794,619		
当期資金収支差額合計 (10)=(3)+(6)+(9)	15,872,973	1,695,875	△ 1,549,527		
前期末支払資金残高 (11)	58,048,466	4,729,160	2,707,484		
当期末支払資金残高 (10)+(11)	73,921,439	6,425,035	1,157,957		

社会福祉事業区分 資金収支内訳表

社会福祉法人名 (社福)青森県社会福祉協議会

(自)令和 2年 4月 1日 (至)令和 3年 3月31日
(令和 2年度)

(単位:円)

勘定科目		助成事業	住民参加支援事業	社会福祉事業 従事者研修事業	
事業活動による収入	会費収入	0	18,832,500	0	
	分担金収入	0	0	0	
	寄附金収入	1,806,679	0	0	
	経常経費補助金収入	0	0	514,000	
	受託金収入	0	0	0	
	貸付事業収入	0	0	0	
	事業収入	0	542,000	9,512,100	
	負担金収入	0	0	0	
	受取利息配当金収入	1,210	392	79	
	その他の収入	0	0	0	
	事業活動収入計(1)		1,807,889	19,374,892	10,026,179
事業活動による支出	人件費支出	0	8,331,584	4,038,680	
	事業費支出	1,862,562	3,992,291	4,935,406	
	事務費支出	0	0	37,070	
	分担金支出	0	0	0	
	助成金支出	0	8,898,000	0	
	負担金支出	0	0	0	
	支払利息支出	0	139,999	0	
	事業活動支出計(2)		1,862,562	21,361,874	9,011,156
事業活動資金収支差額(3)=(1)-(2)		△ 54,673	△ 1,986,982	1,015,023	
施設整備等による収入	施設整備等収入計(4)	0	0	0	
	固定資産取得支出	0	0	0	
	ファイナンス・リース債務の返済支出	0	1,482,593	0	
	施設整備等支出計(5)		0	1,482,593	0
	施設整備等資金収支差額(6)=(4)-(5)		0	△ 1,482,593	0
その他の活動による収入	積立資産取崩収入	0	0	0	
	生活福祉資金会計繰入金収入	0	0	0	
	事業区分間繰入金収入	0	0	0	
	拠点区分間繰入金収入	0	7,500,000	0	
	その他の活動収入計(7)		0	7,500,000	0
	基金積立資産支出	0	0	0	
	積立資産支出	0	0	21,944	
	拠点区分間繰入金支出	0	0	862,000	
	その他の活動による支出	0	0	0	
	その他の活動支出計(8)		0	0	883,944
その他の活動資金収支差額(9)=(7)-(8)		0	7,500,000	△ 883,944	
当期資金収支差額合計(10)=(3)+(6)+(9)		△ 54,673	4,030,425	131,079	
前期末支払資金残高(11)		993,244	16,569,082	1,137,115	
当期末支払資金残高(10)+(11)		938,571	20,599,507	1,268,194	

社会福祉事業区分 資金収支内訳表

社会福祉法人名 (社福)青森県社会福祉協議会

(自)令和 2年 4月 1日 (至)令和 3年 3月31日
(令和 2年度)

(単位:円)

勘定科目		経営指導事業	市町村社協 総合支援事業	共同募金 配分金事業	
事業活動による収入	会費収入	0	0	0	
	分担金収入	0	0	0	
	寄附金収入	0	0	0	
	経常経費補助金収入	0	17,356,000	4,560,000	
	受託金収入	3,972,626	0	0	
	貸付事業収入	0	0	0	
	事業収入	920,000	39,000	475,000	
	負担金収入	0	0	0	
	受取利息配当金収入	4	71	28	
	その他の収入	0	0	0	
	事業活動収入計 (1)	4,892,630	17,395,071	5,035,028	
	事業活動による支出	人件費支出	1,303,422	18,015,405	0
		事業費支出	3,333,016	588,635	5,185,136
事務費支出		119,000	128,686	0	
分担金支出		0	0	0	
助成金支出		0	1,600,000	0	
負担金支出		0	0	0	
支払利息支出		0	0	0	
事業活動支出計 (2)		4,755,438	20,332,726	5,185,136	
事業活動資金収支差額 (3)=(1)-(2)	137,192	△ 2,937,655	△ 150,108		
施設整備等による収入	施設整備等収入計 (4)	0	0	0	
	固定資産取得支出	0	0	0	
	ファイナンス・リース債務の返済支出	0	0	0	
	施設整備等支出計 (5)	0	0	0	
	施設整備等資金収支差額 (6)=(4)-(5)	0	0	0	
その他の活動による収入	積立資産取崩収入	0	0	0	
	生活福祉資金会計繰入金収入	0	0	0	
	事業区分間繰入金収入	0	0	0	
	拠点区分間繰入金収入	0	4,647,653	293,271	
	その他の活動収入計 (7)	0	4,647,653	293,271	
	基金積立資産支出	0	0	0	
	積立資産支出	0	146,998	0	
	拠点区分間繰入金支出	0	1,563,000	0	
	その他の活動による支出	0	0	0	
	その他の活動支出計 (8)	0	1,709,998	0	
その他の活動資金収支差額 (9)=(7)-(8)	0	2,937,655	293,271		
当期資金収支差額合計 (10)=(3)+(6)+(9)	137,192	0	143,163		
前期末支払資金残高 (11)	54,288	0	466,622		
当期末支払資金残高 (10)+(11)	191,480	0	609,785		

社会福祉事業区分 資金収支内訳表

社会福祉法人名 (社福)青森県社会福祉協議会

(自)令和 2年 4月 1日 (至)令和 3年 3月31日
(令和 2年度)

(単位:円)

勘定科目		ボランティア活動事業	民生委員活動 推進事業	基金運営事業
事業活動による収入	会費収入	0	0	0
	分担金収入	0	1,489,200	0
	寄附金収入	0	0	1,356,049
	経常経費補助金収入	4,939,000	0	0
	受託金収入	3,114,000	969,000	0
	貸付事業収入	0	0	590,701
	事業収入	1,049,000	2,044,650	0
	負担金収入	0	8,421,400	0
	受取利息配当金収入	76	84	11,501,793
	その他の収入	0	0	0
事業活動収入計 (1)		9,102,076	12,924,334	13,448,543
事業活動による支出	人件費支出	5,325,784	723,360	0
	事業費支出	2,102,678	3,072,076	39,795
	事務費支出	235,739	30,000	0
	分担金支出	0	0	0
	助成金支出	1,402,500	726,000	50,000
	負担金支出	0	8,421,400	0
	支払利息支出	0	0	0
事業活動支出計 (2)		9,066,701	12,972,836	89,795
事業活動資金収支差額 (3)=(1)-(2)		35,375	△ 48,502	13,358,748
施設整備等による収入	施設整備等収入計 (4)	0	0	0
	固定資産取得支出	0	0	0
	ファイナンス・リース債務の返済支出	0	0	0
	施設整備等支出計 (5)	0	0	0
	施設整備等資金収支差額 (6)=(4)-(5)		0	0
その他の活動による収入	積立資産取崩収入	0	0	0
	生活福祉資金会計繰入金収入	0	0	0
	事業区分間繰入金収入	0	0	0
	拠点区分間繰入金収入	119,496	0	0
	その他の活動収入計 (7)	119,496	0	0
	基金積立資産支出	0	0	579,048
	積立資産支出	55,664	8,916	0
	拠点区分間繰入金支出	0	0	10,456,441
	その他の活動による支出	0	0	0
	その他の活動支出計 (8)	55,664	8,916	11,035,489
その他の活動資金収支差額 (9)=(7)-(8)		63,832	△ 8,916	△ 11,035,489
当期資金収支差額合計 (10)=(3)+(6)+(9)		99,207	△ 57,418	2,323,259
前期末支払資金残高 (11)		717,307	3,433,842	16,832,553
当期末支払資金残高 (10)+(11)		816,514	3,376,424	19,155,812

社会福祉事業区分 資金収支内訳表

社会福祉法人名 (社福)青森県社会福祉協議会

(自)令和 2年 4月 1日 (至)令和 3年 3月31日
(令和 2年度)

(単位:円)

勘定科目		福利厚生事業	福祉人材センター事業	福祉サービス利用援助事業
事業活動による収入	会費収入	0	0	0
	分担金収入	0	0	0
	寄附金収入	0	0	0
	経常経費補助金収入	4,423,000	9,825,000	72,653,000
	受託金収入	2,240,000	87,132,203	0
	貸付事業収入	0	0	0
	事業収入	0	2,270,438	945,000
	負担金収入	0	0	0
	受取利息配当金収入	74	354	272
	その他の収入	0	0	128
	事業活動収入計(1)		6,663,074	99,227,995
事業活動による支出	人件費支出	0	39,310,934	13,189,808
	事業費支出	773,030	47,504,759	59,377,914
	事務費支出	92,000	2,426,426	54,636
	分担金支出	0	369,000	0
	助成金支出	4,086,000	8,246,176	0
	負担金支出	0	0	0
	支払利息支出	0	0	0
事業活動支出計(2)		4,951,030	97,857,295	72,622,358
事業活動資金収支差額(3)=(1)-(2)		1,712,044	1,370,700	976,042
施設整備等による収入	施設整備等収入計(4)	0	0	0
	固定資産取得支出	0	379,500	0
	ファイナンス・リース債務の返済支出	0	0	0
	施設整備等支出計(5)	0	379,500	0
施設整備等資金収支差額(6)=(4)-(5)		0	△ 379,500	0
その他の活動による収入	積立資産取崩収入	0	0	0
	生活福祉資金会計繰入金収入	0	0	0
	事業区分間繰入金収入	0	0	0
	拠点区分間繰入金収入	0	7,224	22,069
	その他の活動収入計(7)	0	7,224	22,069
	基金積立資産支出	0	0	0
	積立資産支出	0	401,424	129,668
	拠点区分間繰入金支出	1,500,000	597,000	380,000
	その他の活動による支出	0	0	0
	その他の活動支出計(8)	1,500,000	998,424	509,668
その他の活動資金収支差額(9)=(7)-(8)		△ 1,500,000	△ 991,200	△ 487,599
当期資金収支差額合計(10)=(3)+(6)+(9)		212,044	0	488,443
前期末支払資金残高(11)		2,691,047	0	1,194,221
当期末支払資金残高(10)+(11)		2,903,091	0	1,682,664

社会福祉事業区分 資金収支内訳表

社会福祉法人名 (社福)青森県社会福祉協議会

(自)令和 2年 4月 1日 (至)令和 3年 3月31日
(令和 2年度)

(単位:円)

勘定科目		苦情解決事業	介護実習・普及センター事業	福祉サービス評価推進センター事業	
事業活動による収入	会費収入	0	0	0	
	分担金収入	0	0	0	
	寄附金収入	0	0	0	
	経常経費補助金収入	10,152,000	51,583,040	0	
	受託金収入	0	12,955,927	0	
	貸付事業収入	0	0	0	
	事業収入	597,000	0	17,600	
	負担金収入	0	0	0	
	受取利息配当金収入	55	208	0	
	その他の収入	0	0	0	
	事業活動収入計 (1)		10,749,055	64,539,175	17,600
事業活動による支出	人件費支出	9,253,059	12,235,454	0	
	事業費支出	2,093,220	7,233,193	0	
	事務費支出	18,800	787,991	0	
	分担金支出	0	0	0	
	助成金支出	0	43,547,850	0	
	負担金支出	0	0	0	
	支払利息支出	0	0	0	
	事業活動支出計 (2)		11,365,079	63,804,488	0
事業活動資金収支差額 (3)=(1)-(2)		△ 616,024	734,687	17,600	
施設整備等による収入	施設整備等収入計 (4)	0	0	0	
	固定資産取得支出	0	0	0	
	ファイナンス・リース債務の返済支出	0	0	0	
	施設整備等支出計 (5)		0	0	0
	施設整備等資金収支差額 (6)=(4)-(5)		0	0	0
その他の活動による収入	積立資産取崩収入	0	0	0	
	生活福祉資金会計繰入金収入	0	0	0	
	事業区分間繰入金収入	0	0	0	
	拠点区分間繰入金収入	1,039,024	993	0	
	その他の活動収入計 (7)		1,039,024	993	0
	基金積立資産支出	0	0	0	
	積立資産支出	60,000	105,384	0	
	拠点区分間繰入金支出	363,000	331,104	17,600	
	その他の活動による支出	0	0	0	
	その他の活動支出計 (8)		423,000	436,488	17,600
その他の活動資金収支差額 (9)=(7)-(8)		616,024	△ 435,495	△ 17,600	
当期資金収支差額合計 (10)=(3)+(6)+(9)		0	299,192	0	
前期末支払資金残高 (11)		0	2,759,010	0	
当期末支払資金残高 (10)+(11)		0	3,058,202	0	

社会福祉事業区分 資金収支内訳表

社会福祉法人名 (社福)青森県社会福祉協議会

(自)令和 2年 4月 1日 (至)令和 3年 3月31日
(令和 2年度)

(単位:円)

勘定科目		第三者評価事業	介護サービス情報公表センター事業	地域生活定着支援事業	
事業活動による収入	会費収入	0	0	0	
	分担金収入	0	0	0	
	寄附金収入	0	0	0	
	経常経費補助金収入	0	0	0	
	受託金収入	0	6,659,855	18,500,000	
	貸付事業収入	0	0	0	
	事業収入	9,733,500	0	0	
	負担金収入	0	0	0	
	受取利息配当金収入	87	30	35	
	その他の収入	0	0	0	
	事業活動収入計 (1)	9,733,587	6,659,885	18,500,035	
	事業活動による支出	人件費支出	3,995,769	4,840,809	15,198,434
		事業費支出	4,688,156	1,083,224	1,377,529
		事務費支出	415,225	509,469	1,576,057
分担金支出		0	0	0	
助成金支出		0	0	0	
負担金支出		0	0	0	
支払利息支出		0	0	0	
事業活動支出計 (2)		9,099,150	6,433,502	18,152,020	
事業活動資金収支差額 (3)=(1)-(2)	634,437	226,383	348,015		
施設整備等による収入	施設整備等収入計 (4)	0	0	0	
	固定資産取得支出	0	0	0	
	ファイナンス・リース債務の返済支出	0	0	0	
	施設整備等支出計 (5)	0	0	0	
	施設整備等資金収支差額 (6)=(4)-(5)	0	0	0	
その他の活動による収入	積立資産取崩収入	0	0	0	
	生活福祉資金会計繰入金収入	0	0	0	
	事業区分間繰入金収入	0	0	0	
	拠点区分間繰入金収入	0	53,904	56,313	
	その他の活動収入計 (7)	0	53,904	56,313	
	基金積立資産支出	0	0	0	
	積立資産支出	46,436	53,944	139,328	
	拠点区分間繰入金支出	194,000	227,000	265,000	
	その他の活動による支出	0	0	0	
	その他の活動支出計 (8)	240,436	280,944	404,328	
その他の活動資金収支差額 (9)=(7)-(8)	△ 240,436	△ 227,040	△ 348,015		
当期資金収支差額合計 (10)=(3)+(6)+(9)	394,001	△ 657	0		
前期末支払資金残高 (11)	5,097,555	657	0		
当期末支払資金残高 (10)+(11)	5,491,556	0	0		

社会福祉事業区分 資金収支内訳表

社会福祉法人名 (社福)青森県社会福祉協議会

(自)令和 2年 4月 1日 (至)令和 3年 3月31日
(令和 2年度)

(単位:円)

勘定科目		障害者権利 擁護事業	生活困窮者 支援事業	障害福祉サービス 等人材育成事業	
事業活動による収入	会費収入	0	0	0	
	分担金収入	0	0	0	
	寄附金収入	0	0	0	
	経常経費補助金収入	0	0	0	
	受託金収入	3,225,200	72,236,035	15,463,000	
	貸付事業収入	0	0	0	
	事業収入	0	0	3,374,300	
	負担金収入	0	0	0	
	受取利息配当金収入	22	173	110	
	その他の収入	0	0	0	
	事業活動収入計(1)	3,225,222	72,236,208	18,837,410	
	事業活動による支出	人件費支出	2,611,090	47,591,686	7,123,224
		事業費支出	1,470,788	19,178,505	10,677,163
事務費支出		155,469	5,058,732	763,389	
分担金支出		0	0	0	
助成金支出		0	0	0	
負担金支出		0	0	0	
支払利息支出		0	0	0	
事業活動支出計(2)		4,237,347	71,828,923	18,563,776	
事業活動資金収支差額(3)=(1)-(2)	△ 1,012,125	407,285	273,634		
施設整備等による収入	施設整備等収入計(4)	0	0	0	
	固定資産取得支出	0	0	0	
	ファイナンス・リース債務の返済支出	0	0	0	
	施設整備等支出計(5)	0	0	0	
	施設整備等資金収支差額(6)=(4)-(5)	0	0	0	
その他の活動による収入	積立資産取崩収入	0	0	0	
	生活福祉資金会計繰入金収入	0	0	0	
	事業区分間繰入金収入	0	0	0	
	拠点区分間繰入金収入	1,040,929	426,811	0	
	その他の活動収入計(7)	1,040,929	426,811	0	
	基金積立資産支出	0	0	0	
	積立資産支出	28,804	602,096	85,524	
	拠点区分間繰入金支出	0	232,000	188,000	
	その他の活動による支出	0	0	0	
	その他の活動支出計(8)	28,804	834,096	273,524	
その他の活動資金収支差額(9)=(7)-(8)	1,012,125	△ 407,285	△ 273,524		
当期資金収支差額合計(10)=(3)+(6)+(9)	0	0	110		
前期末支払資金残高(11)	0	0	227		
当期末支払資金残高(10)+(11)	0	0	337		

社会福祉事業区分 資金収支内訳表

社会福祉法人名 (社福)青森県社会福祉協議会

(自)令和 2年 4月 1日 (至)令和 3年 3月31日
(令和 2年度)

(単位:円)

勘定科目		合計	内部取引消去	事業区分合計	
事業活動による収入	会費収入	45,347,900		45,347,900	
	分担金収入	1,967,200		1,967,200	
	寄附金収入	3,764,888		3,764,888	
	経常経費補助金収入	188,829,052		188,829,052	
	受託金収入	278,790,633		278,790,633	
	貸付事業収入	590,701		590,701	
	事業収入	48,945,069		48,945,069	
	負担金収入	8,421,400		8,421,400	
	受取利息配当金収入	11,847,281		11,847,281	
	その他の収入	1,296,668		1,296,668	
	事業活動収入計 (1)	589,800,792		589,800,792	
	事業活動による支出	人件費支出	229,484,740		229,484,740
		事業費支出	207,483,332		207,483,332
事務費支出		28,246,551		28,246,551	
分担金支出		1,788,000		1,788,000	
助成金支出		69,986,806		69,986,806	
負担金支出		8,421,400		8,421,400	
支払利息支出		245,120		245,120	
事業活動支出計 (2)		545,655,949		545,655,949	
事業活動資金収支差額 (3)=(1)-(2)	44,144,843		44,144,843		
施設整備等による収入	施設整備等収入計 (4)	0		0	
	固定資産取得支出	973,500		973,500	
	ファイナンス・リース債務の返済支出	4,928,803		4,928,803	
	施設整備等支出計 (5)	5,902,303		5,902,303	
	施設整備等資金収支差額 (6)=(4)-(5)	△ 5,902,303		△ 5,902,303	
その他の活動による収入	積立資産取崩収入	49,629		49,629	
	生活福祉資金会計繰入金収入	439,000		439,000	
	事業区分間繰入金収入	1,298,000		1,298,000	
	拠点区分間繰入金収入	30,959,783	△ 30,959,783	0	
	その他の活動収入計 (7)	32,746,412	△ 30,959,783	1,786,629	
	基金積立資産支出	1,579,048		1,579,048	
	積立資産支出	14,267,173		14,267,173	
	拠点区分間繰入金支出	30,959,783	△ 30,959,783	0	
	その他の活動による支出	18,260		18,260	
	その他の活動支出計 (8)	46,824,264	△ 30,959,783	15,864,481	
その他の活動資金収支差額 (9)=(7)-(8)	△ 14,077,852	0	△ 14,077,852		
当期資金収支差額合計 (10)=(3)+(6)+(9)	24,164,688	0	24,164,688		
前期末支払資金残高 (11)	117,431,880		117,431,880		
当期末支払資金残高 (10)+(11)	141,596,568	0	141,596,568		

公益事業区分 資金収支内訳表

社会福祉法人名 (社福)青森県社会福祉協議会

(自)令和 2年 4月 1日 (至)令和 3年 3月31日
(令和 2年度)

(単位:円)

勘定科目		社会福祉事業 職員共済事業	介護福祉士修学資金 等貸付事業	合計	内部取引消去	事業区分合計
事業活動による収支	収入					
	貸付事業収入	30,784,812	13,713,367	44,498,179		44,498,179
	受取利息配当金収入	0	37,572	37,572		37,572
	事業活動収入計(1)	30,784,812	13,750,939	44,535,751		44,535,751
	支出					
	人件費支出	0	20,501,978	20,501,978		20,501,978
	事業費支出	3,748,000	4,898,514	8,646,514		8,646,514
	事務費支出	0	107,029	107,029		107,029
	退職共済事業支出	40,078,560	0	40,078,560		40,078,560
	貸付事業支出	12,320,000	104,052,958	116,372,958		116,372,958
支払利息支出	12,163	0	12,163		12,163	
事業活動支出計(2)	56,158,723	129,560,479	185,719,202		185,719,202	
事業活動資金収支差額(3)=(1)-(2)	△ 25,373,911	△ 115,809,540	△ 141,183,451		△ 141,183,451	
施設整備等による収支	収入					
	施設整備等収入計(4)	0	0	0		0
	支出					
	ファイナンス・リース債務の返済支出	1,283,029	0	1,283,029		1,283,029
	施設整備等支出計(5)	1,283,029	0	1,283,029		1,283,029
施設整備等資金収支差額(6)=(4)-(5)	△ 1,283,029	0	△ 1,283,029		△ 1,283,029	
その他の活動による収支	収入					
	貸付資金補助金収入	0	22,406,305	22,406,305		22,406,305
	その他の活動による収入	2,238,337,011	0	2,238,337,011		2,238,337,011
	その他の活動収入計(7)	2,238,337,011	22,406,305	2,260,743,316		2,260,743,316
	支出					
	積立資産支出	738,761,849	247,412	739,009,261		739,009,261
	事業区分間繰入金支出	815,000	483,000	1,298,000		1,298,000
	その他の活動による支出	1,470,236,441	0	1,470,236,441		1,470,236,441
その他の活動支出計(8)	2,209,813,290	730,412	2,210,543,702		2,210,543,702	
その他の活動資金収支差額(9)=(7)-(8)	28,523,721	21,675,893	50,199,614		50,199,614	
当期資金収支差額合計(10)=(3)+(6)+(9)	1,866,781	△ 94,133,647	△ 92,266,866		△ 92,266,866	
前期末支払資金残高(11)	85,750,277	490,663,642	576,413,919		576,413,919	
当期末支払資金残高(10)+(11)	87,617,058	396,529,995	484,147,053		484,147,053	

社会福祉事業区分 事業活動内訳表

社会福祉法人名 (社福)青森県社会福祉協議会

(自)令和 2年 4月 1日 (至)令和 3年 3月31日
(令和 2年度)

(単位:円)

勘定科目		法人運営事業	企画広報事業	連絡調整事業
サービス活動増減の部	収益			
	会費収益	17,535,400	8,980,000	0
	分担金収益	478,000	0	0
	寄附金収益	22,160	580,000	0
	経常経費補助金収益	2,946,480	9,877,532	0
	受託金収益	10,774,500	40,633,087	915,200
	貸付事業収益	0	0	0
	事業収益	11,488,389	2,932,092	3,005,000
	負担金収益	0	0	0
	その他の収益	1,064,800	213,480	0
サービス活動収益計(1)		44,309,729	63,216,191	3,920,200
費用	人件費	△ 5,940,341	34,290,499	1,100,739
	事業費	330,162	25,713,510	868,283
	事務費	12,694,832	2,847,030	296,000
	分担金費用	1,419,000	0	0
	助成金費用	0	5,280	1,425,000
	負担金費用	0	0	0
	基金組入額	0	1,000,000	0
	減価償却費	3,508,160	620,804	0
	(国庫補助金等特別積立金取崩額)	0	0	0
	サービス活動費用計(2)		12,011,813	64,477,123
サービス活動増減差額(3)=(1)-(2)		32,297,916	△ 1,260,932	230,178
サービス活動外増減の部	収益			
	受取利息配当金収益	341,272	798	54
	投資有価証券評価益	2,857,720	0	0
	その他のサービス活動外収益	18,260	0	0
	サービス活動外収益計(4)		3,217,252	798
費用	支払利息	105,121	0	0
	投資有価証券評価損	0	0	0
	サービス活動外費用計(5)		105,121	0
サービス活動外増減差額(6)=(4)-(5)		3,112,131	798	54
経常増減差額(7)=(3)+(6)		35,410,047	△ 1,260,134	230,232
特別増減の部	収益			
	生活福祉資金会計繰入金収益	439,000	0	0
	事業区分間繰入金収益	1,298,000	0	0
	拠点区分間繰入金収益	11,133,704	4,332,151	286,241
	特別収益計(8)		12,870,704	4,332,151
費用	固定資産売却損・処分損	1	0	0
	拠点区分間繰入金費用	10,169,638	1,548,000	2,066,000
	特別費用計(9)		10,169,639	1,548,000
特別増減差額(10)=(8)-(9)		2,701,065	2,784,151	△ 1,779,759
当期活動増減差額(11)=(7)+(10)		38,111,112	1,524,017	△ 1,549,527
繰越活動増減差額の部	前期繰越活動増減差額(12)	△ 20,499,404	6,759,523	2,707,484
	当期末繰越活動増減差額(13)=(11)+(12)	17,611,708	8,283,540	1,157,957
	基本金取崩額(14)	0	0	0
	基金取崩額(15)	0	0	0
	その他の積立金取崩額(16)	0	0	0
	その他の積立金積立額(17)	235,080	0	0
	次期繰越活動増減差額(18)=(13)+(14)+(15)+(16)-(17)		17,376,628	8,283,540

社会福祉事業区分 事業活動内訳表

社会福祉法人名 (社福)青森県社会福祉協議会

(自)令和 2年 4月 1日 (至)令和 3年 3月31日
(令和 2年度)

(単位:円)

勘定科目		助成事業	住民参加支援事業	社会福祉事業 従事者研修事業
サービス活動増減の部	会費収益	0	18,832,500	0
	分担金収益	0	0	0
	寄附金収益	1,806,679	0	0
	経常経費補助金収益	0	0	514,000
	受託金収益	0	0	0
	貸付事業収益	0	0	0
	事業収益	0	542,000	9,512,100
	負担金収益	0	0	0
	その他の収益	0	0	0
	サービス活動収益計(1)	1,806,679	19,374,500	10,026,100
	人件費	0	8,331,584	4,060,624
	事業費	1,862,562	3,992,291	4,935,406
	事務費	0	0	37,070
	分担金費用	0	0	0
助成金費用	0	8,898,000	0	
負担金費用	0	0	0	
基金組入額	0	0	0	
減価償却費	0	1,838,993	85,968	
(国庫補助金等特別積立金取崩額)	0	0	0	
サービス活動費用計(2)	1,862,562	23,060,868	9,119,068	
サービス活動増減差額(3)=(1)-(2)	△ 55,883	△ 3,686,368	907,032	
サービス活動外増減の部	受取利息配当金収益	1,210	392	79
	投資有価証券評価益	0	0	0
	その他のサービス活動外収益	0	0	0
	サービス活動外収益計(4)	1,210	392	79
	支払利息	0	139,999	0
投資有価証券評価損	0	0	0	
サービス活動外費用計(5)	0	139,999	0	
サービス活動外増減差額(6)=(4)-(5)	1,210	△ 139,607	79	
経常増減差額(7)=(3)+(6)	△ 54,673	△ 3,825,975	907,111	
特別増減の部	生活福祉資金会計繰入金収益	0	0	0
	事業区分間繰入金収益	0	0	0
	拠点区分間繰入金収益	0	7,500,000	0
	特別収益計(8)	0	7,500,000	0
	固定資産売却損・処分損	0	0	0
拠点区分間繰入金費用	0	0	862,000	
特別費用計(9)	0	0	862,000	
特別増減差額(10)=(8)-(9)	0	7,500,000	△ 862,000	
当期活動増減差額(11)=(7)+(10)	△ 54,673	3,674,025	45,111	
繰越活動増減差額の部	前期繰越活動増減差額(12)	993,244	17,323,983	1,430,843
	当期末繰越活動増減差額(13)=(11)+(12)	938,571	20,998,008	1,475,954
	基本金取崩額(14)	0	0	0
	基金取崩額(15)	0	0	0
	その他の積立金取崩額(16)	0	0	0
	その他の積立金積立額(17)	0	0	0
	次期繰越活動増減差額(18)=(13)+(14)+(15)+(16)-(17)	938,571	20,998,008	1,475,954

社会福祉事業区分 事業活動内訳表

社会福祉法人名 (社福)青森県社会福祉協議会

(自)令和 2年 4月 1日 (至)令和 3年 3月31日
(令和 2年度)

(単位:円)

勘定科目		経営指導事業	市町村社協 総合支援事業	共同募金 配分金事業	
サービス活動増減の部	収入				
	会費収益	0	0	0	
	分担金収益	0	0	0	
	寄附金収益	0	0	0	
	経常経費補助金収益	0	17,356,000	4,560,000	
	受託金収益	3,972,626	0	0	
	貸付事業収益	0	0	0	
	事業収益	920,000	39,000	475,000	
	負担金収益	0	0	0	
	その他の収益	0	0	0	
	サービス活動収益計(1)	4,892,626	17,395,000	5,035,000	
サービス活動増減の部	費用				
	人件費	1,625,244	19,892,593	0	
	事業費	3,333,016	588,635	5,185,136	
	事務費	119,000	128,686	0	
	分担金費用	0	0	0	
	助成金費用	0	1,600,000	0	
	負担金費用	0	0	0	
	基金組入額	0	0	0	
	減価償却費	228,689	0	19,909	
	(国庫補助金等特別積立金取崩額)	△ 228,690	0	△ 1	
	サービス活動費用計(2)	5,077,259	22,209,914	5,205,044	
	サービス活動増減差額(3)=(1)-(2)	△ 184,633	△ 4,814,914	△ 170,044	
サービス活動増減の部	収入				
	受取利息配当金収益	4	71	28	
	投資有価証券評価益	0	0	0	
	その他のサービス活動外収益	0	0	0	
		サービス活動外収益計(4)	4	71	28
	費用				
	支払利息	0	0	0	
	投資有価証券評価損	0	0	0	
		サービス活動外費用計(5)	0	0	0
		サービス活動外増減差額(6)=(4)-(5)	4	71	28
	経常増減差額(7)=(3)+(6)	△ 184,629	△ 4,814,843	△ 170,016	
特別増減の部	収入				
	生活福祉資金会計繰入金収益	0	0	0	
	事業区分間繰入金収益	0	0	0	
	拠点区分間繰入金収益	0	4,647,653	293,271	
		特別収益計(8)	0	4,647,653	293,271
	費用				
	固定資産売却損・処分損	0	0	0	
	拠点区分間繰入金費用	0	1,563,000	0	
		特別費用計(9)	0	1,563,000	0
		特別増減差額(10)=(8)-(9)	0	3,084,653	293,271
	当期活動増減差額(11)=(7)+(10)	△ 184,629	△ 1,730,190	123,255	
繰越活動増減差額の部	繰越				
	前期繰越活動増減差額(12)	54,288	0	582,935	
	当期末繰越活動増減差額(13)=(11)+(12)	△ 130,341	△ 1,730,190	706,190	
	基本金取崩額(14)	0	0	0	
	基金取崩額(15)	0	0	0	
	その他の積立金取崩額(16)	0	0	0	
	その他の積立金積立額(17)	0	0	0	
		次期繰越活動増減差額(18)=(13)+(14)+(15)+(16)-(17)	△ 130,341	△ 1,730,190	706,190

社会福祉事業区分 事業活動内訳表

社会福祉法人名 (社福)青森県社会福祉協議会

(自)令和 2年 4月 1日 (至)令和 3年 3月31日
(令和 2年度)

(単位:円)

勘定科目		ボランティア活動事業	民生委員活動推進事業	基金運営事業	
サービス活動増減の部	収益				
	会費収益	0	0	0	
	分担金収益	0	1,489,200	0	
	寄附金収益	0	0	1,356,049	
	経常経費補助金収益	4,939,000	0	0	
	受託金収益	3,114,000	969,000	0	
	貸付事業収益	0	0	11,653	
	事業収益	1,049,000	2,044,650	0	
	負担金収益	0	8,421,400	0	
	その他の収益	0	0	0	
サービス活動収益計(1)		9,102,000	12,924,250	1,367,702	
費用	人件費	5,381,448	846,470	0	
	事業費	2,102,678	3,072,076	39,795	
	事務費	235,739	30,000	0	
	分担金費用	0	0	0	
	助成金費用	1,402,500	726,000	50,000	
	負担金費用	0	8,421,400	0	
	基金組入額	0	0	0	
	減価償却費	0	0	0	
	(国庫補助金等特別積立金取崩額)	0	0	0	
	サービス活動費用計(2)		9,122,365	13,095,946	89,795
サービス活動増減差額(3)=(1)-(2)		△ 20,365	△ 171,696	1,277,907	
サービス活動外増減の部	収益				
	受取利息配当金収益	76	84	11,501,793	
	投資有価証券評価益	0	0	1,934,000	
	その他のサービス活動外収益	0	0	0	
	サービス活動外収益計(4)		76	84	13,435,793
費用	支払利息	0	0	0	
	投資有価証券評価損	0	0	8,143,082	
	サービス活動外費用計(5)		0	0	8,143,082
サービス活動外増減差額(6)=(4)-(5)		76	84	5,292,711	
経常増減差額(7)=(3)+(6)		△ 20,289	△ 171,612	6,570,618	
特別増減の部	収益				
	生活福祉資金会計繰入金収益	0	0	0	
	事業区分間繰入金収益	0	0	0	
	拠点区分間繰入金収益	119,496	0	0	
	特別収益計(8)		119,496	0	0
費用	固定資産売却損・処分損	0	0	0	
	拠点区分間繰入金費用	0	0	10,456,441	
	特別費用計(9)		0	0	10,456,441
特別増減差額(10)=(8)-(9)		119,496	0	△ 10,456,441	
当期活動増減差額(11)=(7)+(10)		99,207	△ 171,612	△ 3,885,823	
繰越活動増減差額の部	前期繰越活動増減差額(12)	717,310	3,433,842	92,907,969	
	当期末繰越活動増減差額(13)=(11)+(12)	816,517	3,262,230	89,022,146	
	基本金取崩額(14)	0	0	0	
	基金取崩額(15)	0	0	0	
	その他の積立金取崩額(16)	0	0	0	
	その他の積立金積立額(17)	0	0	0	
	次期繰越活動増減差額(18)=(13)+(14)+(15)+(16)-(17)		816,517	3,262,230	89,022,146

社会福祉事業区分 事業活動内訳表

社会福祉法人名 (社福)青森県社会福祉協議会

(自)令和 2年 4月 1日 (至)令和 3年 3月31日
(令和 2年度)

(単位:円)

勘定科目		福利厚生事業	福祉人材センター事業	福祉サービス利用援助事業
サービス活動増減の部	会費収益	0	0	0
	分担金収益	0	0	0
	寄附金収益	0	0	0
	経常経費補助金収益	4,423,000	9,825,000	72,653,000
	受託金収益	2,240,000	87,132,203	0
	貸付事業収益	0	0	0
	事業収益	0	2,270,438	945,000
	負担金収益	0	0	0
	その他の収益	0	0	0
	サービス活動収益計(1)	6,663,000	99,227,641	73,598,000
サービス活動増減の部	人件費	0	42,708,980	14,395,732
	事業費	773,030	47,504,759	59,377,914
	事務費	92,000	2,426,426	54,636
	分担金費用	0	369,000	0
	助成金費用	4,086,000	8,246,176	0
	負担金費用	0	0	0
	基金組入額	0	0	0
	減価償却費	0	179,107	0
	(国庫補助金等特別積立金取崩額)	0	0	0
	サービス活動費用計(2)	4,951,030	101,434,448	73,828,282
サービス活動増減差額(3)=(1)-(2)	1,711,970	△ 2,206,807	△ 230,282	
サービス活動増減の部	受取利息配当金収益	74	354	272
	投資有価証券評価益	0	0	0
	その他のサービス活動外収益	0	0	128
	サービス活動外収益計(4)	74	354	400
	支払利息	0	0	0
サービス活動増減の部	投資有価証券評価損	0	0	0
	サービス活動外費用計(5)	0	0	0
	サービス活動外増減差額(6)=(4)-(5)	74	354	400
経常増減差額(7)=(3)+(6)		1,712,044	△ 2,206,453	△ 229,882
特別増減の部	生活福祉資金会計繰入金収益	0	0	0
	事業区分間繰入金収益	0	0	0
	拠点区分間繰入金収益	0	7,224	22,069
	特別収益計(8)	0	7,224	22,069
	固定資産売却損・処分損	0	1	0
特別増減の部	拠点区分間繰入金費用	1,500,000	597,000	380,000
	特別費用計(9)	1,500,000	597,001	380,000
	特別増減差額(10)=(8)-(9)	△ 1,500,000	△ 589,777	△ 357,931
当期活動増減差額(11)=(7)+(10)		212,044	△ 2,796,230	△ 587,813
繰越活動増減差額の部	前期繰越活動増減差額(12)	2,691,047	430,504	1,194,221
	当期末繰越活動増減差額(13)=(11)+(12)	2,903,091	△ 2,365,726	606,408
	基本金取崩額(14)	0	0	0
	基金取崩額(15)	0	0	0
	その他の積立金取崩額(16)	0	0	0
	その他の積立金積立額(17)	0	0	0
	次期繰越活動増減差額(18)=(13)+(14)+(15)+(16)-(17)	2,903,091	△ 2,365,726	606,408

社会福祉事業区分 事業活動内訳表

社会福祉法人名 (社福)青森県社会福祉協議会

(自)令和 2年 4月 1日 (至)令和 3年 3月31日
(令和 2年度)

(単位:円)

勘定科目		苦情解決事業	介護実習・普及センター事業	福祉サービス評価推進センター事業	
サービス活動増減の部	会費収益	0	0	0	
	分担金収益	0	0	0	
	寄附金収益	0	0	0	
	経常経費補助金収益	10,152,000	51,583,040	0	
	受託金収益	0	12,955,927	0	
	貸付事業収益	0	0	0	
	事業収益	597,000	0	17,600	
	負担金収益	0	0	0	
	その他の収益	0	0	0	
	サービス活動収益計(1)		10,749,000	64,538,967	17,600
サービス活動増減の部	人件費	10,084,252	12,551,411	0	
	事業費	2,093,220	7,233,193	0	
	事務費	18,800	787,991	0	
	分担金費用	0	0	0	
	助成金費用	0	43,547,850	0	
	負担金費用	0	0	0	
	基金組入額	0	0	0	
	減価償却費	0	18,650	0	
	(国庫補助金等特別積立金取崩額)	0	0	0	
	サービス活動費用計(2)		12,196,272	64,139,095	0
サービス活動増減差額(3)=(1)-(2)		△ 1,447,272	399,872	17,600	
サービス活動増減の部	受取利息配当金収益	55	208	0	
	投資有価証券評価益	0	0	0	
	その他のサービス活動外収益	0	0	0	
	サービス活動外収益計(4)		55	208	0
	サービス活動増減の部	支払利息	0	0	0
投資有価証券評価損		0	0	0	
サービス活動外費用計(5)		0	0	0	
サービス活動外増減差額(6)=(4)-(5)		55	208	0	
経常増減差額(7)=(3)+(6)		△ 1,447,217	400,080	17,600	
特別増減の部	生活福祉資金会計繰入金収益	0	0	0	
	事業区分間繰入金収益	0	0	0	
	拠点区分間繰入金収益	1,039,024	993	0	
	特別収益計(8)		1,039,024	993	0
	特別増減の部	固定資産売却損・処分損	0	0	0
拠点区分間繰入金費用		363,000	331,104	17,600	
特別費用計(9)		363,000	331,104	17,600	
特別増減差額(10)=(8)-(9)		676,024	△ 330,111	△ 17,600	
当期活動増減差額(11)=(7)+(10)		△ 771,193	69,969	0	
繰越活動増減差額の部	前期繰越活動増減差額(12)	0	2,777,661	0	
	当期末繰越活動増減差額(13)=(11)+(12)	△ 771,193	2,847,630	0	
	基本金取崩額(14)	0	0	0	
	基金取崩額(15)	0	0	0	
	その他の積立金取崩額(16)	0	0	0	
	その他の積立金積立額(17)	0	0	0	
	次期繰越活動増減差額(18)=(13)+(14)+(15)+(16)-(17)		△ 771,193	2,847,630	0

社会福祉事業区分 事業活動内訳表

社会福祉法人名 (社福)青森県社会福祉協議会

(自)令和 2年 4月 1日 (至)令和 3年 3月31日
(令和 2年度)

(単位:円)

勘定科目		第三者評価事業	介護サービス情報公表センター事業	地域生活定着支援事業
サービス活動増減の部	収益			
	会費収益	0	0	0
	分担金収益	0	0	0
	寄附金収益	0	0	0
	経常経費補助金収益	0	0	0
	受託金収益	0	6,659,855	18,500,000
	貸付事業収益	0	0	0
	事業収益	9,733,500	0	0
	負担金収益	0	0	0
	その他の収益	0	0	0
	サービス活動収益計(1)	9,733,500	6,659,855	18,500,000
費用	人件費	4,042,205	5,018,308	16,771,811
	事業費	4,688,156	1,083,224	1,377,529
	事務費	415,225	509,469	1,576,057
	分担金費用	0	0	0
	助成金費用	0	0	0
	負担金費用	0	0	0
	基金組入額	0	0	0
	減価償却費	0	56,720	0
	(国庫補助金等特別積立金取崩額)	0	0	0
		サービス活動費用計(2)	9,145,586	6,667,721
	サービス活動増減差額(3)=(1)-(2)	587,914	△ 7,866	△ 1,225,397
サービス活動外増減の部	収益			
	受取利息配当金収益	87	30	35
	投資有価証券評価益	0	0	0
	その他のサービス活動外収益	0	0	0
		サービス活動外収益計(4)	87	30
費用	支払利息	0	0	0
	投資有価証券評価損	0	0	0
		サービス活動外費用計(5)	0	0
	サービス活動外増減差額(6)=(4)-(5)	87	30	35
	経常増減差額(7)=(3)+(6)	588,001	△ 7,836	△ 1,225,362
特別増減の部	収益			
	生活福祉資金会計繰入金収益	0	0	0
	事業区分間繰入金収益	0	0	0
	拠点区分間繰入金収益	0	53,904	56,313
		特別収益計(8)	0	53,904
費用	固定資産売却損・処分損	0	0	0
	拠点区分間繰入金費用	194,000	227,000	265,000
	特別費用計(9)	194,000	227,000	265,000
	特別増減差額(10)=(8)-(9)	△ 194,000	△ 173,096	△ 208,687
	当期活動増減差額(11)=(7)+(10)	394,001	△ 180,932	△ 1,434,049
繰越活動増減差額の部	前期繰越活動増減差額(12)	5,097,555	213,484	1
	当期末繰越活動増減差額(13)=(11)+(12)	5,491,556	32,552	△ 1,434,048
	基本金取崩額(14)	0	0	0
	基金取崩額(15)	0	0	0
	その他の積立金取崩額(16)	0	0	0
	その他の積立金積立額(17)	0	0	0
		次期繰越活動増減差額(18)=(13)+(14)+(15)+(16)-(17)	5,491,556	32,552

社会福祉事業区分 事業活動内訳表

社会福祉法人名 (社福)青森県社会福祉協議会

(自)令和 2年 4月 1日 (至)令和 3年 3月31日
(令和 2年度)

(単位:円)

勘定科目		障害者権利擁護事業	生活困窮者支援事業	障害福祉サービス等 人材育成事業
サービス活動増減の部	収入			
	会費収益	0	0	0
	分担金収益	0	0	0
	寄附金収益	0	0	0
	経常経費補助金収益	0	0	0
	受託金収益	3,225,200	72,236,035	15,463,000
	貸付事業収益	0	0	0
	事業収益	0	0	3,374,300
	負担金収益	0	0	0
	その他の収益	0	0	0
	サービス活動収益計(1)	3,225,200	72,236,035	18,837,300
	費用			
	人件費	2,814,687	52,005,993	7,757,894
事業費	1,470,788	19,178,505	10,677,163	
事務費	155,469	5,058,732	763,389	
分担金費用	0	0	0	
助成金費用	0	0	0	
負担金費用	0	0	0	
基金組入額	0	0	0	
減価償却費	0	242,440	62,478	
(国庫補助金等特別積立金取崩額)	0	0	0	
サービス活動費用計(2)	4,440,944	76,485,670	19,260,924	
サービス活動増減差額(3)=(1)-(2)	△ 1,215,744	△ 4,249,635	△ 423,624	
サービス活動外増減の部	収入			
	受取利息配当金収益	22	173	110
	投資有価証券評価益	0	0	0
	その他のサービス活動外収益	0	0	0
	サービス活動外収益計(4)	22	173	110
	費用			
支払利息	0	0	0	
投資有価証券評価損	0	0	0	
サービス活動外費用計(5)	0	0	0	
サービス活動外増減差額(6)=(4)-(5)	22	173	110	
経常増減差額(7)=(3)+(6)	△ 1,215,722	△ 4,249,462	△ 423,514	
特別増減の部	収入			
	生活福祉資金会計繰入金収益	0	0	0
	事業区分間繰入金収益	0	0	0
	拠点区分間繰入金収益	1,040,929	426,811	0
	特別収益計(8)	1,040,929	426,811	0
	費用			
固定資産売却損・処分損	0	0	0	
拠点区分間繰入金費用	0	232,000	188,000	
特別費用計(9)	0	232,000	188,000	
特別増減差額(10)=(8)-(9)	1,040,929	194,811	△ 188,000	
当期活動増減差額(11)=(7)+(10)	△ 174,793	△ 4,054,651	△ 611,514	
繰越活動増減差額の部	前期繰越活動増減差額(12)	0	1,139,677	67,913
	当期末繰越活動増減差額(13)=(11)+(12)	△ 174,793	△ 2,914,974	△ 543,601
	基本金取崩額(14)	0	0	0
	基金取崩額(15)	0	0	0
	その他の積立金取崩額(16)	0	0	0
	その他の積立金積立額(17)	0	0	0
	次期繰越活動増減差額(18)=(13)+(14)+(15)+(16)-(17)	△ 174,793	△ 2,914,974	△ 543,601

社会福祉事業区分 事業活動内訳表

社会福祉法人名 (社福)青森県社会福祉協議会

(自)令和 2年 4月 1日 (至)令和 3年 3月31日
(令和 2年度)

(単位:円)

勘定科目		合計	内部取引消去	事業区分合計	
サービス活動増減の部	収益	会費収益	45,347,900		45,347,900
		分担金収益	1,967,200		1,967,200
		寄附金収益	3,764,888		3,764,888
		経常経費補助金収益	188,829,052		188,829,052
		受託金収益	278,790,633		278,790,633
		貸付事業収益	11,653		11,653
		事業収益	48,945,069		48,945,069
		負担金収益	8,421,400		8,421,400
		その他の収益	1,278,280		1,278,280
	サービス活動収益計(1)	577,356,075		577,356,075	
	費用	人件費	237,740,133		237,740,133
		事業費	207,481,031		207,481,031
		事務費	28,246,551		28,246,551
分担金費用		1,788,000		1,788,000	
助成金費用		69,986,806		69,986,806	
負担金費用		8,421,400		8,421,400	
基金組入額	1,000,000		1,000,000		
減価償却費	6,861,918		6,861,918		
(国庫補助金等特別積立金取崩額)	△ 228,691		△ 228,691		
サービス活動費用計(2)	561,297,148		561,297,148		
サービス活動増減差額(3)=(1)-(2)	16,058,927		16,058,927		
サービス活動外増減の部	収益	受取利息配当金収益	11,847,281		11,847,281
		投資有価証券評価益	4,791,720		4,791,720
		その他のサービス活動外収益	18,388		18,388
	サービス活動外収益計(4)	16,657,389		16,657,389	
	費用	支払利息	245,120		245,120
投資有価証券評価損		8,143,082		8,143,082	
サービス活動外費用計(5)	8,388,202		8,388,202		
サービス活動外増減差額(6)=(4)-(5)	8,269,187		8,269,187		
経常増減差額(7)=(3)+(6)	24,328,114		24,328,114		
特別増減の部	収益	生活福祉資金会計繰入金収益	439,000		439,000
		事業区分間繰入金収益	1,298,000		1,298,000
		拠点区分間繰入金収益	30,959,783	△ 30,959,783	0
	特別収益計(8)	32,696,783	△ 30,959,783	1,737,000	
	費用	固定資産売却損・処分損	2		2
		拠点区分間繰入金費用	30,959,783	△ 30,959,783	0
特別費用計(9)	30,959,785	△ 30,959,783	2		
特別増減差額(10)=(8)-(9)	1,736,998	0	1,736,998		
当期活動増減差額(11)=(7)+(10)	26,065,112	0	26,065,112		
繰越活動増減差額の部	前期繰越活動増減差額(12)	120,024,080		120,024,080	
	当期末繰越活動増減差額(13)=(11)+(12)	146,089,192	0	146,089,192	
	基本金取崩額(14)	0		0	
	基金取崩額(15)	0		0	
	その他の積立金取崩額(16)	0		0	
	その他の積立金積立額(17)	235,080		235,080	
	次期繰越活動増減差額(18)=(13)+(14)+(15)+(16)-(17)	145,854,112	0	145,854,112	

公益事業区分 事業活動内訳表

社会福祉法人名 (社福)青森県社会福祉協議会

(自)令和 2年 4月 1日 (至)令和 3年 3月31日
(令和 2年度)

(単位:円)

勘定科目		社会福祉事業 職員共済事業	介護福祉士修学資金 等貸付事業	合計	内部取引消去	事業区分合計	
サービス活動増減の部	収	貸付事業収益	0	37,200		37,200	
		事業収益	47,175,938	0	47,175,938	47,175,938	
	益	サービス活動収益計(1)	47,175,938	37,200	47,213,138	47,213,138	
	費	人件費	627,768	22,283,136	22,910,904		22,910,904
		事業費	3,748,000	4,898,514	8,646,514		8,646,514
		事務費	0	107,029	107,029		107,029
		退職共済事業	40,078,560	0	40,078,560		40,078,560
		減価償却費	1,283,029	0	1,283,029		1,283,029
		(国庫補助金等特別積立金取崩額)	0	△ 78,784,117	△ 78,784,117		△ 78,784,117
		徴収不能額	0	53,927,307	53,927,307		53,927,307
	徴収不能引当金繰入	611,418	819,940	1,431,358		1,431,358	
サービス活動費用計(2)	46,348,775	3,251,809	49,600,584		49,600,584		
サービス活動増減差額(3)=(1)-(2)	827,163	△ 3,214,609	△ 2,387,446		△ 2,387,446		
サービス活動外増減の部	収	受取利息配当金収益	0	37,572		37,572	
		投資有価証券評価益	524,441,738	0	524,441,738	524,441,738	
	益	サービス活動外収益計(4)	524,441,738	37,572	524,479,310	524,479,310	
	費	支払利息	12,163	0	12,163		12,163
		その他のサービス活動外費用	524,441,738	0	524,441,738		524,441,738
サービス活動外費用計(5)	524,453,901	0	524,453,901		524,453,901		
サービス活動外増減差額(6)=(4)-(5)	△ 12,163	37,572	25,409		25,409		
経常増減差額(7)=(3)+(6)	815,000	△ 3,177,037	△ 2,362,037		△ 2,362,037		
特別増減の部	収	貸付資金補助金収益	0	22,406,305		22,406,305	
	益	特別収益計(8)	0	22,406,305	22,406,305	22,406,305	
	費	国庫補助金等特別積立金積立額	0	13,422,000	13,422,000		13,422,000
		事業区分間繰入金費用	815,000	483,000	1,298,000		1,298,000
	特別費用計(9)	815,000	13,905,000	14,720,000		14,720,000	
特別増減差額(10)=(8)-(9)	△ 815,000	8,501,305	7,686,305		7,686,305		
当期活動増減差額(11)=(7)+(10)	0	5,324,268	5,324,268		5,324,268		
繰越活動増減差額の部	前期繰越活動増減差額(12)	0	△ 21,835,597	△ 21,835,597		△ 21,835,597	
	当期末繰越活動増減差額(13)=(11)+(12)	0	△ 16,511,329	△ 16,511,329		△ 16,511,329	
	基本金取崩額(14)	0	0	0		0	
	基金取崩額(15)	0	0	0		0	
	その他の積立金取崩額(16)	0	0	0		0	
	その他の積立金積立額(17)	0	0	0		0	
	次期繰越活動増減差額(18)=(13)+(14)+(15)+(16)-(17)	0	△ 16,511,329	△ 16,511,329		△ 16,511,329	

社会福祉事業区分 貸借対照表内訳表

社会福祉法人名 (社福)青森県社会福祉協議会

令和 3年 3月31日現在

(単位:円)

勘定科目	法人運営事業	企画広報事業	連絡調整事業	助成事業
流動資産	[85,543,534]	[7,818,288]	[1,168,776]	[938,571]
現金預金	65,294,746	2,255,140	1,168,776	938,571
事業未収金	5,098,962	73,148	0	0
未収補助金	0	2,740,000	0	0
貯蔵品	657,423	0	0	0
商品・製品	148,403	0	0	0
1年以内回収予定長期貸付金	0	0	0	0
拠点区分間貸付金	14,344,000	0	0	0
その他の流動資産	0	2,750,000	0	0
固定資産	[119,294,085]	[3,974,367]	[0]	[2,000,981]
基本財産	[3,000,000]	[0]	[0]	[0]
定期預金	3,000,000	0	0	0
その他の固定資産	[116,294,085]	[3,974,367]	[0]	[2,000,981]
車輛運搬具	2,749,870	0	0	0
車輛運搬具減価償却累計額	△ 2,749,868	0	0	0
器具及び備品	4,016,790	1,190,302	0	0
器具及び備品減価償却累計額	△ 3,839,806	△ 475,935	0	0
有形リース資産	15,072,778	0	0	0
有形リース資産減価償却累計額	△ 7,329,207	0	0	0
権利	466,800	0	0	0
ソフトウェア	0	1,260,000	0	0
長期貸付金	0	0	0	0
退職給付引当資産	87,653,388	0	0	0
愛の輪基金積立資産	0	0	0	0
福祉基金積立資産	0	0	0	0
福利厚生資金積立資産	0	0	0	0
社会貢献活動推進基金積立資産	0	2,000,000	0	0
災害ボランティア積立資産	0	0	0	2,000,981
財政運用積立資産	20,235,080	0	0	0
長期預け金	18,260	0	0	0
資産の部合計	204,837,619	11,792,655	1,168,776	2,939,552
流動負債	[15,414,438]	[1,509,115]	[10,819]	[0]
事業未払金	4,324,907	1,393,253	10,819	0
未払消費税	6,933,900	0	0	0
1年以内返済予定リース債務	3,940,746	0	0	0
預り金	0	0	0	0
職員預り金	195,885	0	0	0
前受金	19,000	0	0	0
拠点区分間借入金	0	0	0	0
賞与引当金	0	115,862	0	0
固定負債	[148,811,473]	[0]	[0]	[0]
リース債務	3,802,825	0	0	0
退職給付引当金	145,008,648	0	0	0
負債の部合計	164,225,911	1,509,115	10,819	0
基本金	[3,000,000]	[0]	[0]	[0]
基本金	3,000,000	0	0	0
基金	[0]	[2,000,000]	[0]	[0]
愛の輪基金	0	0	0	0
福祉基金	0	0	0	0
福利厚生資金	0	0	0	0
社会貢献活動推進基金	0	2,000,000	0	0
その他の積立金	[20,235,080]	[0]	[0]	[2,000,981]
災害ボランティア積立金	0	0	0	2,000,981
財政運用積立金	20,235,080	0	0	0
次期繰越活動増減差額	17,376,628	8,283,540	1,157,957	938,571
次期繰越活動増減差額	17,376,628	8,283,540	1,157,957	938,571
(うち当期活動増減差額)	38,111,112	1,524,017	△ 1,549,527	△ 54,673
純資産の部合計	40,611,708	10,283,540	1,157,957	2,939,552
負債及び純資産の部合計	204,837,619	11,792,655	1,168,776	2,939,552

社会福祉事業区分 貸借対照表内訳表

社会福祉法人名 (社福)青森県社会福祉協議会

令和 3年 3月31日現在

(単位:円)

勘定科目	住民参加支援事業	社会福祉事業従事者 研修事業	経営指導事業	市町村社協総合 支援事業
流動資産	[23,596,551]	[1,268,614]	[1,747,828]	[534,269]
現金預金	19,860,976	754,614	813,202	534,269
事業未収金	3,735,575	0	934,626	0
未収補助金	0	514,000	0	0
貯蔵品	0	0	0	0
商品・製品	0	0	0	0
1年以内回収予定長期貸付金	0	0	0	0
拠点区分間貸付金	0	0	0	0
その他の流動資産	0	0	0	0
固定資産	[8,008,519]	[207,760]	[1]	[0]
基本財産	[0]	[0]	[0]	[0]
定期預金	0	0	0	0
その他の固定資産	[8,008,519]	[207,760]	[1]	[0]
車輛運搬具	0	0	0	0
車輛運搬具減価償却累計額	0	0	0	0
器具及び備品	1,895,400	1,394,708	997,920	0
器具及び備品減価償却累計額	△ 1,746,899	△ 1,394,704	△ 997,919	0
有形リース資産	5,515,803	0	0	0
有形リース資産減価償却累計額	△ 2,905,785	0	0	0
権利	250,000	0	0	0
ソフトウェア	0	207,756	0	0
長期貸付金	0	0	0	0
退職給付引当資産	0	0	0	0
愛の輪基金積立資産	0	0	0	0
福祉基金積立資産	0	0	0	0
福利厚生資金積立資産	0	0	0	0
社会貢献活動推進基金積立資産	0	0	0	0
災害ボランティア積立資産	0	0	0	0
財政運用積立資産	5,000,000	0	0	0
長期預け金	0	0	0	0
資産の部合計	31,605,070	1,476,374	1,747,829	534,269
流動負債	[4,541,517]	[420]	[1,878,170]	[2,264,459]
事業未払金	2,997,044	420	556,348	534,269
未払消費税	0	0	0	0
1年以内返済予定リース債務	1,544,473	0	0	0
預り金	0	0	0	0
職員預り金	0	0	0	0
前受金	0	0	0	0
拠点区分間借入金	0	0	1,000,000	0
賞与引当金	0	0	321,822	1,730,190
固定負債	[1,065,545]	[0]	[0]	[0]
リース債務	1,065,545	0	0	0
退職給付引当金	0	0	0	0
負債の部合計	5,607,062	420	1,878,170	2,264,459
基本金	[0]	[0]	[0]	[0]
基本金	0	0	0	0
基金	[0]	[0]	[0]	[0]
愛の輪基金	0	0	0	0
福祉基金	0	0	0	0
福利厚生資金	0	0	0	0
社会貢献活動推進基金	0	0	0	0
その他の積立金	[5,000,000]	[0]	[0]	[0]
災害ボランティア積立金	0	0	0	0
財政運用積立金	5,000,000	0	0	0
次期繰越活動増減差額	20,998,008	1,475,954	△ 130,341	△ 1,730,190
次期繰越活動増減差額	20,998,008	1,475,954	△ 130,341	△ 1,730,190
(うち当期活動増減差額)	3,674,025	45,111	△ 184,629	△ 1,730,190
純資産の部合計	25,998,008	1,475,954	△ 130,341	△ 1,730,190
負債及び純資産の部合計	31,605,070	1,476,374	1,747,829	534,269

社会福祉事業区分 貸借対照表内訳表

社会福祉法人名 (社福)青森県社会福祉協議会

令和 3年 3月31日現在

(単位:円)

勘定科目	共同募金配分金 事業	ボランティア活動 事業	民生委員活動 推進事業	基金運営事業
流動資産	[909,239]	[1,272,254]	[3,382,098]	[19,557,810]
現金預金	579,239	1,272,254	1,892,898	18,967,255
事業未収金	0	0	1,489,200	190,559
未収補助金	330,000	0	0	0
貯蔵品	0	0	0	0
商品・製品	0	0	0	0
1年以内回収予定長期貸付金	0	0	0	399,996
拠点区分間貸付金	0	0	0	0
その他の流動資産	0	0	0	0
固定資産	[96,405]	[3]	[0]	[723,466,338]
基本財産	[0]	[0]	[0]	[0]
定期預金	0	0	0	0
その他の固定資産	[96,405]	[3]	[0]	[723,466,338]
車輛運搬具	0	0	0	0
車輛運搬具減価償却累計額	0	0	0	0
器具及び備品	2,021,682	508,725	0	0
器具及び備品減価償却累計額	△ 1,925,277	△ 508,722	0	0
有形リース資産	0	0	0	0
有形リース資産減価償却累計額	0	0	0	0
権利	0	0	0	0
ソフトウェア	0	0	0	0
長期貸付金	0	0	0	1,366,673
退職給付引当資産	0	0	0	0
愛の輪基金積立資産	0	0	0	653,706,334
福祉基金積立資産	0	0	0	48,233,331
福利厚生資金積立資産	0	0	0	20,160,000
社会貢献活動推進基金積立資産	0	0	0	0
災害ボランティア積立資産	0	0	0	0
財政運用積立資産	0	0	0	0
長期預け金	0	0	0	0
資産の部合計	1,005,644	1,272,257	3,382,098	743,024,148
流動負債	[299,454]	[455,740]	[119,868]	[2,002]
事業未払金	299,454	436,490	5,674	2,002
未払消費税	0	0	0	0
1年以内返済予定リース債務	0	0	0	0
預り金	0	19,250	0	0
職員預り金	0	0	0	0
前受金	0	0	0	0
拠点区分間借入金	0	0	0	0
賞与引当金	0	0	114,194	0
固定負債	[0]	[0]	[0]	[0]
リース債務	0	0	0	0
退職給付引当金	0	0	0	0
負債の部合計	299,454	455,740	119,868	2,002
基本金	[0]	[0]	[0]	[0]
基本金	0	0	0	0
基金	[0]	[0]	[0]	[654,000,000]
愛の輪基金	0	0	0	584,000,000
福祉基金	0	0	0	50,000,000
福利厚生資金	0	0	0	20,000,000
社会貢献活動推進基金	0	0	0	0
その他の積立金	[0]	[0]	[0]	[0]
災害ボランティア積立金	0	0	0	0
財政運用積立金	0	0	0	0
次期繰越活動増減差額	706,190	816,517	3,262,230	89,022,146
次期繰越活動増減差額	706,190	816,517	3,262,230	89,022,146
(うち当期活動増減差額)	123,255	99,207	△ 171,612	△ 3,885,823
純資産の部合計	706,190	816,517	3,262,230	743,022,146
負債及び純資産の部合計	1,005,644	1,272,257	3,382,098	743,024,148

社会福祉事業区分 貸借対照表内訳表

社会福祉法人名 (社福)青森県社会福祉協議会

令和 3年 3月31日現在

(単位:円)

勘定科目	福利厚生事業	福祉人材センター事業	福祉サービス利用援助事業	苦情解決事業
流動資産	[2,903,091]	[9,119,709]	[2,311,044]	[176,015]
現金預金	2,903,091	9,076,717	2,311,044	176,015
事業未収金	0	42,992	0	0
未収補助金	0	0	0	0
貯蔵品	0	0	0	0
商品・製品	0	0	0	0
1年以内回収予定長期貸付金	0	0	0	0
拠点区分間貸付金	0	0	0	0
その他の流動資産	0	0	0	0
固定資産	[0]	[630,896]	[0]	[0]
基本財産	[0]	[0]	[0]	[0]
定期預金	0	0	0	0
その他の固定資産	[0]	[630,896]	[0]	[0]
車輛運搬具	0	0	0	0
車輛運搬具減価償却累計額	0	0	0	0
器具及び備品	0	1,419,786	0	0
器具及び備品減価償却累計額	0	△ 788,890	0	0
有形リース資産	0	0	0	0
有形リース資産減価償却累計額	0	0	0	0
権利	0	0	0	0
ソフトウェア	0	0	0	0
長期貸付金	0	0	0	0
退職給付引当資産	0	0	0	0
愛の輪基金積立資産	0	0	0	0
福祉基金積立資産	0	0	0	0
福利厚生資金積立資産	0	0	0	0
社会貢献活動推進基金積立資産	0	0	0	0
災害ボランティア積立資産	0	0	0	0
財政運用積立資産	0	0	0	0
長期預け金	0	0	0	0
資産の部合計	2,903,091	9,750,605	2,311,044	176,015
流動負債	[0]	[12,116,331]	[1,704,636]	[947,208]
事業未払金	0	9,119,709	628,380	176,015
未払消費税	0	0	0	0
1年以内返済予定リース債務	0	0	0	0
預り金	0	0	0	0
職員預り金	0	0	0	0
前受金	0	0	0	0
拠点区分間借入金	0	0	0	0
賞与引当金	0	2,996,622	1,076,256	771,193
固定負債	[0]	[0]	[0]	[0]
リース債務	0	0	0	0
退職給付引当金	0	0	0	0
負債の部合計	0	12,116,331	1,704,636	947,208
基本金	[0]	[0]	[0]	[0]
基本金	0	0	0	0
基金	[0]	[0]	[0]	[0]
愛の輪基金	0	0	0	0
福祉基金	0	0	0	0
福利厚生資金	0	0	0	0
社会貢献活動推進基金	0	0	0	0
その他の積立金	[0]	[0]	[0]	[0]
災害ボランティア積立金	0	0	0	0
財政運用積立金	0	0	0	0
次期繰越活動増減差額	2,903,091	△ 2,365,726	606,408	△ 771,193
次期繰越活動増減差額	2,903,091	△ 2,365,726	606,408	△ 771,193
(うち当期活動増減差額)	212,044	△ 2,796,230	△ 587,813	△ 771,193
純資産の部合計	2,903,091	△ 2,365,726	606,408	△ 771,193
負債及び純資産の部合計	2,903,091	9,750,605	2,311,044	176,015

社会福祉事業区分 貸借対照表内訳表

社会福祉法人名 (社福)青森県社会福祉協議会

令和 3年 3月31日現在

(単位:円)

勘定科目	介護実習・普及センター事業	第三者評価事業	介護サービス情報公表センター事業	地域生活定着支援事業
流動資産	[29,088,892]	[5,550,137]	[179,599]	[368,298]
現金預金	13,820,565	5,550,137	179,599	368,298
事業未収金	586,327	0	0	0
未収補助金	14,682,000	0	0	0
貯蔵品	0	0	0	0
商品・製品	0	0	0	0
1年以内回収予定長期貸付金	0	0	0	0
拠点区分間貸付金	0	0	0	0
その他の流動資産	0	0	0	0
固定資産	[1]	[0]	[156,107]	[1]
基本財産	[0]	[0]	[0]	[0]
定期預金	0	0	0	0
その他の固定資産	[1]	[0]	[156,107]	[1]
車輛運搬具	0	0	0	0
車輛運搬具減価償却累計額	0	0	0	0
器具及び備品	111,888	0	1,396,737	126,576
器具及び備品減価償却累計額	△ 111,887	0	△ 1,240,630	△ 126,575
有形リース資産	0	0	0	0
有形リース資産減価償却累計額	0	0	0	0
権利	0	0	0	0
ソフトウェア	0	0	0	0
長期貸付金	0	0	0	0
退職給付引当資産	0	0	0	0
愛の輪基金積立資産	0	0	0	0
福祉基金積立資産	0	0	0	0
福利厚生資金積立資産	0	0	0	0
社会貢献活動推進基金積立資産	0	0	0	0
災害ボランティア積立資産	0	0	0	0
財政運用積立資産	0	0	0	0
長期預け金	0	0	0	0
資産の部合計	29,088,893	5,550,137	335,706	368,299
流動負債	[26,241,263]	[58,581]	[303,154]	[1,802,347]
事業未払金	12,686,690	58,581	179,599	368,298
未払消費税	0	0	0	0
1年以内返済予定リース債務	0	0	0	0
預り金	0	0	0	0
職員預り金	0	0	0	0
前受金	0	0	0	0
拠点区分間借入金	13,344,000	0	0	0
賞与引当金	210,573	0	123,555	1,434,049
固定負債	[0]	[0]	[0]	[0]
リース債務	0	0	0	0
退職給付引当金	0	0	0	0
負債の部合計	26,241,263	58,581	303,154	1,802,347
基本金	[0]	[0]	[0]	[0]
基本金	0	0	0	0
基金	[0]	[0]	[0]	[0]
愛の輪基金	0	0	0	0
福祉基金	0	0	0	0
福利厚生資金	0	0	0	0
社会貢献活動推進基金	0	0	0	0
その他の積立金	[0]	[0]	[0]	[0]
災害ボランティア積立金	0	0	0	0
財政運用積立金	0	0	0	0
次期繰越活動増減差額	2,847,630	5,491,556	32,552	△ 1,434,048
次期繰越活動増減差額	2,847,630	5,491,556	32,552	△ 1,434,048
(うち当期活動増減差額)	69,969	394,001	△ 180,932	△ 1,434,049
純資産の部合計	2,847,630	5,491,556	32,552	△ 1,434,048
負債及び純資産の部合計	29,088,893	5,550,137	335,706	368,299

社会福祉事業区分 貸借対照表内訳表

社会福祉法人名 (社福)青森県社会福祉協議会

令和 3年 3月31日現在

(単位:円)

勘定科目	障害者権利擁護事業	生活困窮者支援事業	障害福祉サービス等 人材育成事業
流動資産	[288,898]	[1,336,417]	[2,575,942]
現金預金	288,898	1,336,417	2,575,942
事業未収金	0	0	0
未収補助金	0	0	0
貯蔵品	0	0	0
商品・製品	0	0	0
1年以内回収予定長期貸付金	0	0	0
拠点区分間貸付金	0	0	0
その他の流動資産	0	0	0
固定資産	[0]	[897,237]	[5,208]
基本財産	[0]	[0]	[0]
定期預金	0	0	0
その他の固定資産	[0]	[897,237]	[5,208]
車輛運搬具	0	0	0
車輛運搬具減価償却累計額	0	0	0
器具及び備品	0	1,579,430	249,912
器具及び備品減価償却累計額	0	△ 682,193	△ 244,704
有形リース資産	0	0	0
有形リース資産減価償却累計額	0	0	0
権利	0	0	0
ソフトウェア	0	0	0
長期貸付金	0	0	0
退職給付引当資産	0	0	0
愛の輪基金積立資産	0	0	0
福祉基金積立資産	0	0	0
福利厚生資金積立資産	0	0	0
社会貢献活動推進基金積立資産	0	0	0
災害ボランティア積立資産	0	0	0
財政運用積立資産	0	0	0
長期預け金	0	0	0
資産の部合計	288,898	2,233,654	2,581,150
流動負債	[463,691]	[5,148,628]	[3,124,751]
事業未払金	288,898	1,336,417	2,575,605
未払消費税	0	0	0
1年以内返済予定リース債務	0	0	0
預り金	0	0	0
職員預り金	0	0	0
前受金	0	0	0
拠点区分間借入金	0	0	0
賞与引当金	174,793	3,812,211	549,146
固定負債	[0]	[0]	[0]
リース債務	0	0	0
退職給付引当金	0	0	0
負債の部合計	463,691	5,148,628	3,124,751
基本金	[0]	[0]	[0]
基本金	0	0	0
基金	[0]	[0]	[0]
愛の輪基金	0	0	0
福祉基金	0	0	0
福利厚生資金	0	0	0
社会貢献活動推進基金	0	0	0
その他の積立金	[0]	[0]	[0]
災害ボランティア積立金	0	0	0
財政運用積立金	0	0	0
次期繰越活動増減差額	△ 174,793	△ 2,914,974	△ 543,601
次期繰越活動増減差額	△ 174,793	△ 2,914,974	△ 543,601
(うち当期活動増減差額)	△ 174,793	△ 4,054,651	△ 611,514
純資産の部合計	△ 174,793	△ 2,914,974	△ 543,601
負債及び純資産の部合計	288,898	2,233,654	2,581,150

社会福祉事業区分 貸借対照表内訳表

社会福祉法人名 (社福)青森県社会福祉協議会

令和 3年 3月31日現在

(単位:円)

勘定科目	合計	内部取引消去	事業区分合計
流動資産	[201,635,874]	[△ 18,011,148]	[183,624,726]
現金預金	152,918,663		152,918,663
事業未収金	12,151,389	△ 3,667,148	8,484,241
未収補助金	18,266,000		18,266,000
貯蔵品	657,423		657,423
商品・製品	148,403		148,403
1年以内回収予定長期貸付金	399,996		399,996
拠点区分間貸付金	14,344,000	△ 14,344,000	0
その他の流動資産	2,750,000		2,750,000
固定資産	[858,737,909]		[858,737,909]
基本財産	[3,000,000]		[3,000,000]
定期預金	3,000,000		3,000,000
その他の固定資産	[855,737,909]		[855,737,909]
車輛運搬具	2,749,870		2,749,870
車輛運搬具減価償却累計額	△ 2,749,868		△ 2,749,868
器具及び備品	16,909,856		16,909,856
器具及び備品減価償却累計額	△ 14,084,141		△ 14,084,141
有形リース資産	20,588,581		20,588,581
有形リース資産減価償却累計額	△ 10,234,992		△ 10,234,992
権利	716,800		716,800
ソフトウェア	1,467,756		1,467,756
長期貸付金	1,366,673		1,366,673
退職給付引当資産	87,653,388		87,653,388
愛の輪基金積立資産	653,706,334		653,706,334
福祉基金積立資産	48,233,331		48,233,331
福利厚生資金積立資産	20,160,000		20,160,000
社会貢献活動推進基金積立資産	2,000,000		2,000,000
災害ボランティア積立資産	2,000,981		2,000,981
財政運用積立資産	25,235,080		25,235,080
長期預け金	18,260		18,260
資産の部合計	1,060,373,783	△ 18,011,148	1,042,362,635
流動負債	[78,406,592]	[△ 18,011,148]	[60,395,444]
事業未払金	37,978,872	△ 3,667,148	34,311,724
未払消費税	6,933,900		6,933,900
1年以内返済予定リース債務	5,485,219		5,485,219
預り金	19,250		19,250
職員預り金	195,885		195,885
前受金	19,000		19,000
拠点区分間借入金	14,344,000	△ 14,344,000	0
賞与引当金	13,430,466		13,430,466
固定負債	[149,877,018]		[149,877,018]
リース債務	4,868,370		4,868,370
退職給付引当金	145,008,648		145,008,648
負債の部合計	228,283,610	△ 18,011,148	210,272,462
基本金	[3,000,000]		[3,000,000]
基本金	3,000,000		3,000,000
基金	[656,000,000]		[656,000,000]
愛の輪基金	584,000,000		584,000,000
福祉基金	50,000,000		50,000,000
福利厚生資金	20,000,000		20,000,000
社会貢献活動推進基金	2,000,000		2,000,000
その他の積立金	[27,236,061]		[27,236,061]
災害ボランティア積立金	2,000,981		2,000,981
財政運用積立金	25,235,080		25,235,080
次期繰越活動増減差額	145,854,112		145,854,112
次期繰越活動増減差額	145,854,112		145,854,112
(うち当期活動増減差額)	26,065,112		26,065,112
純資産の部合計	832,090,173		832,090,173
負債及び純資産の部合計	1,060,373,783	△ 18,011,148	1,042,362,635

公益事業区分 貸借対照表内訳表

社会福祉法人名 (社福)青森県社会福祉協議会

令和 3年 3月31日現在

(単位:円)

勘定科目	社会福祉事業職員共済事業	介護福祉士修学資金等貸付事業	合計	内部取引消去	事業区分合計
流動資産	[108,755,465]	[403,988,827]	[512,744,292]		[512,744,292]
現金預金	0	389,828,616	389,828,616		389,828,616
事業未収金	88,543,725	0	88,543,725		88,543,725
未収補助金	0	8,984,305	8,984,305		8,984,305
1年以内回収予定長期貸付金	20,211,740	5,175,906	25,387,646		25,387,646
固定資産	[11,399,656,474]	[519,759,989]	[11,919,416,463]		[11,919,416,463]
基本財産	[0]	[0]	[0]		[0]
その他の固定資産	[11,399,656,474]	[519,759,989]	[11,919,416,463]		[11,919,416,463]
器具及び備品	333,900	179,550	513,450		513,450
器具及び備品減価償却累計額	△ 333,898	△ 179,549	△ 513,447		△ 513,447
有形リース資産	6,649,692	0	6,649,692		6,649,692
有形リース資産減価償却累計額	△ 3,380,219	0	△ 3,380,219		△ 3,380,219
長期貸付金	50,761,360	468,869,704	519,631,064		519,631,064
徴収不能引当金	△ 611,418	△ 4,109,716	△ 4,721,134		△ 4,721,134
退職共済事業管理資産	11,346,237,057	0	11,346,237,057		11,346,237,057
介護福祉士修学資金等積立資産	0	55,000,000	55,000,000		55,000,000
資産の部合計	11,508,411,939	923,748,816	12,432,160,755		12,432,160,755
流動負債	[2,063,384]	[3,816,672]	[5,880,056]		[5,880,056]
事業未払金	926,667	2,282,926	3,209,593		3,209,593
1年以内返済予定リース債務	689,661	0	689,661		689,661
賞与引当金	447,056	1,533,746	1,980,802		1,980,802
固定負債	[11,506,348,555]	[0]	[11,506,348,555]		[11,506,348,555]
リース債務	2,579,812	0	2,579,812		2,579,812
退職共済預り金	11,503,768,743	0	11,503,768,743		11,503,768,743
負債の部合計	11,508,411,939	3,816,672	11,512,228,611		11,512,228,611
国庫補助金等特別積立金	[0]	[881,443,473]	[881,443,473]		[881,443,473]
国庫補助金等特別積立金	0	881,443,473	881,443,473		881,443,473
その他の積立金	[0]	[55,000,000]	[55,000,000]		[55,000,000]
介護福祉士修学資金等積立金	0	55,000,000	55,000,000		55,000,000
次期繰越活動増減差額	0	△ 16,511,329	△ 16,511,329		△ 16,511,329
次期繰越活動増減差額	0	△ 16,511,329	△ 16,511,329		△ 16,511,329
(うち当期活動増減差額)	0	5,324,268	5,324,268		5,324,268
純資産の部合計	0	919,932,144	919,932,144		919,932,144
負債及び純資産の部合計	11,508,411,939	923,748,816	12,432,160,755		12,432,160,755

財務諸表に対する注記（法人全体用）

1. 継続事業の前提に関する注記

該当なし

2. 重要な会計方針

(1) 有価証券の評価基準及び評価方法

満期保有目的の債券以外の有価証券で時価のあるもの - 決算日の市場価格に基づく時価法

(2) 棚卸資産の評価基準及び評価方法

棚卸資産は、個別法に基づく原価法により評価する。

(3) 固定資産の減価償却方法

①有形固定資産 - 定額法による減価償却を実施する。

②無形固定資産 - 定額法による減価償却を実施する。

③リース資産（所有権移転外ファイナンス・リース） - リース期間を耐用年数とし、残存価格を零とする定額法によっている。

(4) 引当金の計上基準

・徴収不能引当金 - 金銭債権のうち、徴収不能のおそれがあるものの見込額

・賞与引当金 - 次年度の在籍が確定している職員に対して将来支給する賞与のうち、当該会計年度の負担に属する見込額

・退職給付引当金 - 役員に対して将来支給する退職金のうち、本会が負担する青森県民間社会福祉事業職員共済制度掛金累計額及び、本会職員退職金の支給に関する規程に基づく期末要支給額

3. 重要な会計方針の変更

該当なし

4. 法人で採用する退職給付制度

青森県民間社会福祉事業職員共済制度及び本会職員退職金の支給に関する規程に基づく退職金制度（法人運営事業拠点区分で各拠点区分の退職給付引当金を一括計上する）

5. 法人が作成する計算書類と拠点区分・サービス区分

当法人の作成する計算書類は以下のとおりになっている。

(1) 法人全体の計算書類（第一号の一様式、第二号の一様式、第三号の一様式）

(2) 事業区分別内訳表（第一号の二様式、第二号の二様式、第三号の二様式）

(3) 社会福祉事業における拠点区分別内訳表（第一号の三様式、第二号の三様式、第三号の三様式）

(4) 公益事業における拠点区分別内訳表（第一号の三様式、第二号の三様式、第三号の三様式）

(5) 収益事業における拠点区分別内訳表（第一号の三様式、第二号の三様式、第三号の三様式）

当法人では、収益事業を実施していないため作成していない。

(6) 以下の附属明細書

①別紙 3② 寄附金収益明細書

②別紙 3③ 補助金事業等収益明細書

③別紙 3④ 事業区分間及び拠点区分間繰入金明細書

④別紙 3⑤ 事業区分間及び拠点区分間貸付金（借入金）残高明細書

⑤別紙 3⑥ 基本金明細書

⑥別紙 3⑦ 国庫補助金等特別積立金明細書

⑦別紙 3⑧ 基本財産及びその他の固定資産の明細書

⑧別紙 3⑨ 引当金明細書

⑨別紙 3⑩ 拠点区分資金収支明細書

⑩別紙 3⑩-1 サービス区分資金収支計算書

- ⑪別紙 3 ⑪ 拠点区分事業活動明細書
- ⑫別紙 3 ⑪-1 サービス区分事業活動計算書
- ⑬別紙 3 ⑫ 積立金・積立資産明細書
- ⑭別紙 3 ⑬ サービス区分間繰入金明細書

(7) 財産目録 (法人全体)

(8) 各拠点区分におけるサービス区分の内容

事業区分	拠点区分	サービス区分
社会福祉事業	ア 法人運営事業	法人運営事業
		職員退職手当金積立事業
		福祉医療機構退職手当共済事業
	イ 企画広報事業	総合企画事業
		福祉情報提供事業
		大会集会等開催事業
		社会福祉研修事業
		多機関協働モデル事業
		包括的支援体制事業
		中南地域多機関協働モデル事業
	ウ 連絡調整事業	教員志願者介護等体験事業
		被災者支援体制強化事業
	エ 助成事業	青森県善意銀行運営事業
	オ 住民参加支援事業	福祉ネットワークづくり事業
	カ 社会福祉事業従事者研修事業	介護福祉支援事業
	キ 経営指導事業	福祉施設経営指導事業
		災害福祉広域支援事業
	ク 市町村社協総合支援事業	市町村社協活動支援事業
	ケ 共同募金配分金事業	共同募金配分金事業
	コ ボランティア活動事業	ボランティア活動事業
	サ 民生委員活動推進事業	民生委員活動推進事業
		民生委員互助事業
	シ 基金運営事業	福祉基金運営事業
		愛の輪基金運営事業
	ス 福利厚生事業	福利厚生事業
	セ 福祉人材センター事業	福祉人材センター事業
		福祉・介護人材マッチング機能強化事業
		福祉・介護人材確保対策事業
		三ツ星保育支援センター運営事業
		介護職員初任者研修受講費補助事業
		介護職員育児支援事業費補助事業
		放課後児童支援員研修事業
	ソ 福祉サービス利用援助事業	日常生活自立支援事業
		成年後見制度関連事業
タ 苦情解決事業	福祉サービス苦情解決事業	
チ 介護実習・普及センター事業	介護実習・普及センター事業	
	介護啓発・福祉機器普及センター事業	
ツ 福祉サービス評価推進センター事業	第三者評価推進委員会	
テ 第三者評価事業	第三者評価事業	
	地域密着型外部評価事業	

	ト 介護サービス情報公表センター事業	介護サービス情報公表センター事業
	ナ 地域生活定着支援事業	地域生活定着支援事業
	ニ 障害者権利擁護事業	障害者権利擁護センター運営事業
	ヌ 生活困窮者支援事業	生活困窮者自立相談支援事業
	ネ 障害福祉サービス等人材育成事業	障害福祉サービス等人材育成事業
公益事業	ノ 社会福祉事業職員共済事業	民間社会福祉事業職員共済事業
	ハ 介護福祉士等修学資金貸付事業	介護福祉士等修学資金貸付事業
		保育士等修学資金貸付事業
		ひとり親家庭高等職業訓練促進資金貸付事業

6. 基本財産の増減の内容及び金額

基本財産の増減の内容及び金額は以下のとおりである。(単位：円)

基本財産の種類	前期末残高	当期増加額	当期減少額	当期末残高
定期預金	3,000,000	0	0	3,000,000
合計	3,000,000	0	0	3,000,000

7. 基本金又は固定資産の売却若しくは処分に係る国庫補助金等特別積立金の取崩し

該当なし

8. 担保に供している資産

該当なし

9. 有形固定資産の取得価額、減価償却累計額及び当期末残高

貸借対照表上、間接法で表示しているため記載不要。

10. 債権額、徴収不能引当金の当期末残高、債権の当期末残高

貸借対照表上、間接法で表示しているため記載不要。

11. 満期保有目的の債券の内訳並びに帳簿価額、時価及び評価損益

該当なし

12. 関連当事者との取引の内容

該当なし

13. 重要な偶発債務

該当なし

14. 重要な後発事象

該当なし

15. その他社会福祉法人の資金収支及び純資産増減の状況並びに資産、負債及び純資産の状態を明らかにするために必要な事項

(1) 生活福祉資金会計の取扱いについて

法人単位貸借対照表、法人単位資金収支計算書及び法人単位事業活動計算書並びに対応する附属明細書並びに法人全体についての計算書類に対する注記には、生活福祉資金会計準則により経理処理を行い、別途計算書類を作成している生活福祉資金貸付事業は含まれていない。

(2) 国庫補助金等特別積立金について

【法人単位貸借対照表に係る国庫補助金等特別積立金内訳】

(単位：円)

拠点区分	前期繰越額	当期積増額	当期取崩額	当期末残高
経営指導事業	228,690	0	228,690	0
共同募金配分金事業	1	0	1	0
介護福祉士等修学資金貸付事業	946,805,590	13,422,000	78,784,117	881,443,473
【内訳】				
介護福祉士修学資金等貸付事業	632,826,878	0	62,885,924	569,940,954
保育士修学資金等貸付事業	243,420,976	13,422,000	13,711,980	243,130,996
ひとり親家庭高等職業訓練 促進資金貸付事業	70,557,736	0	2,186,213	68,371,523
合計	947,034,281	13,422,000	79,012,808	881,443,473

一般会計 拠点区分

法人運営事業拠点区分 資金収支計算書

社会福祉法人名 (社福) 青森県社会福祉協議会

0001 (自) 令和 2年 4月 1日 (至) 令和 3年 3月31日

法人運営事業

(令和 2年度)

(単位: 円)

親会計合算

勘定科目		予算(A)	決算(B)	差異(A)-(B)	備考
事業収入	会費収入	[17,628,000]	[17,535,400]	[92,600]	
	一般会費収入	(17,628,000)	(17,535,400)	(92,600)	
	市町村社協会費収入	9,870,000	9,753,400	116,600	
	施設会費収入	6,378,000	6,392,000	△14,000	
	団体等会費収入	440,000	440,000	0	
	賛助会費収入	940,000	950,000	△10,000	
	分担金収入	[478,000]	[478,000]	[0]	
	市町村社協分担金収入	(478,000)	(478,000)	(0)	
	地域福祉活動対策資金収入	478,000	478,000	0	
	寄附金収入	[23,000]	[22,160]	[840]	
	経常経費寄附金収入	(23,000)	(22,160)	(840)	
	一般寄附金収入	23,000	22,160	840	
	経常経費補助金収入	[2,947,000]	[2,946,480]	[520]	
	共同募金配分金収入	(2,947,000)	(2,946,480)	(520)	
	災害等準備金収入	2,947,000	2,946,480	520	
	受託金収入	[10,775,000]	[10,774,500]	[500]	
	福祉医療機構受託金収入	(629,000)	(628,500)	(500)	
	退職共済事務費収入	629,000	628,500	500	
	各種団体受託金収入	(10,146,000)	(10,146,000)	(0)	
	各種団体受託金収入	10,146,000	10,146,000	0	
	事業収入	[11,366,000]	[11,488,389]	[△122,389]	
	賃貸料収入	3,552,000	3,551,331	669	
	資料・図書等頒布収入	75,000	70,026	4,974	
	広告料収入	7,100,000	7,100,000	0	
	手数料収入	559,000	652,032	△93,032	
	ピアノ利用料収入	80,000	115,000	△35,000	
	受取利息配当金収入	[342,000]	[341,272]	[728]	
受取利息配当金収入	(342,000)	(341,272)	(728)		
受取利息配当金収入	342,000	341,272	728		
その他の収入	[1,227,000]	[1,083,060]	[143,940]		
雑収入	(1,227,000)	(1,083,060)	(143,940)		
雑収入	1,227,000	1,083,060	143,940		
事業活動収入計(1)	44,786,000	44,669,261	116,739		
活動	人件費支出	[4,601,000]	[1,467,874]	[3,133,126]	
	役員報酬支出	1,196,000	1,068,200	127,800	
	職員給料支出	(1,217,000)	(40,307)	(1,176,693)	
	職員給料支出	799,000	11,205	787,795	
	職員諸手当支出	418,000	29,102	388,898	
	職員賞与支出	447,000	297,200	149,800	
	非常勤職員給与支出	(639,000)	(5,145)	(633,855)	
	非常勤職員給与支出	416,000	0	416,000	
	非常勤職員賞与支出	123,000	0	123,000	
	非常勤職員諸手当支出	100,000	5,145	94,855	
	退職給付支出	(800,000)	(49,629)	(750,371)	
	職員共済退職給付支出	800,000	49,629	750,371	
	法定福利費支出	302,000	7,393	294,607	
	事業費支出	[2,089,000]	[361,655]	[1,727,345]	
	旅費交通費支出	(1,120,000)	(0)	(1,120,000)	

法人運営事業拠点区分 資金収支計算書

社会福祉法人名 (社福) 青森県社会福祉協議会

0001 (自) 令和 2年 4月 1日 (至) 令和 3年 3月31日

法人運営事業

(令和 2年度)

(単位: 円)

親会計合算

勘定科目		予算(A)	決算(B)	差異(A)-(B)	備考
支	役職員旅費支出	1,120,000	0	1,120,000	
	事務消耗品費支出	90,000	41,240	48,760	
	印刷製本費支出	25,000	4,675	20,325	
	水道光熱費支出	60,000	60,000	0	
	燃料費支出	11,000	0	11,000	
	通信運搬費支出	205,000	98,810	106,190	
	業務委託費支出	(100,000)	(0)	(100,000)	
	その他業務委託費支出	100,000	0	100,000	
	手数料支出	82,000	110	81,890	
	賃借料支出	210,000	30,000	180,000	
よ	車輛費支出	(59,000)	(0)	(59,000)	
	車輛燃料費支出	59,000	0	59,000	
	保守料支出	127,000	126,820	180	
	事務費支出	[16,360,000]	[12,694,832]	[3,665,168]	
	福利厚生費支出	418,000	260,780	157,220	
	旅費交通費支出	(580,000)	(240,035)	(339,965)	
	役職員旅費支出	517,000	240,035	276,965	
	委員等旅費支出	63,000	0	63,000	
	研修研究費支出	(87,000)	(33,600)	(53,400)	
	参加費支出	87,000	33,600	53,400	
る	事務消耗品費支出	1,742,000	713,894	1,028,106	
	印刷製本費支出	1,816,000	1,107,642	708,358	
	水道光熱費支出	431,000	4,665	426,335	
	燃料費支出	36,000	14,137	21,863	
	修繕費支出	500,000	28,314	471,686	
	通信運搬費支出	1,498,000	792,104	705,896	
	会議費支出	161,000	36,904	124,096	
	広報費支出	133,000	66,000	67,000	
	業務委託費支出	(726,000)	(681,209)	(44,791)	
	その他業務委託費支出	726,000	681,209	44,791	
取	手数料支出	945,000	463,006	481,994	
	保険料支出	840,000	830,374	9,626	
	賃借料支出	1,360,000	1,081,777	278,223	
	車輛費支出	(283,000)	(201,746)	(81,254)	
	車輛費支出	220,000	151,261	68,739	
	車輛燃料費支出	63,000	50,485	12,515	
	租税公課支出	3,760,000	5,535,400	△1,775,400	
	保守料支出	479,000	366,300	112,700	
	渉外費支出	260,000	30,000	230,000	
	諸会費支出	(6,000)	(6,000)	(0)	
出	その他会費支出	6,000	6,000	0	
	食糧費支出	150,000	36,001	113,999	
	冊子等販売原価支出	0	51,940	△51,940	
	雑支出	(149,000)	(113,004)	(35,996)	
	雑支出	149,000	113,004	35,996	
	分担金支出	[1,421,000]	[1,419,000]	[2,000]	
	分担金支出	(1,421,000)	(1,419,000)	(2,000)	
	全国社会福祉協議会分担金支出	778,000	778,000	0	

法人運営事業拠点区分 資金収支計算書

社会福祉法人名 (社福) 青森県社会福祉協議会

0001 (自) 令和 2年 4月 1日 (至) 令和 3年 3月31日

法人運営事業

(令和 2年度)

(単位: 円)

親会計合算

勘定科目		予算(A)	決算(B)	差異(A)-(B)	備考
	ブロック社会福祉協議会分担金支出	40,000	40,000	0	
	全社協地域福祉推進委員分担金支出	503,000	501,000	2,000	
	その他分担金支出	100,000	100,000	0	
	支払利息支出	[94,000]	[105,121]	[△11,121]	
	支払利息支出	94,000	105,121	△11,121	
	事業活動支出計(2)	24,565,000	16,048,482	8,516,518	
	事業活動資金収支差額(3)=(1)-(2)	20,221,000	28,620,779	△8,399,779	
施設 整入	施設整備等収入計(4)	0	0	0	
等に 支 よ る 出	固定資産除却・廃棄支出	[100,000]	[0]	[100,000]	
	固定資産除却・廃棄支出	100,000	0	100,000	
	ファイナンス・リース債務の返済支出	[3,893,000]	[3,446,210]	[446,790]	
	ファイナンス・リース債務の返済支出	3,893,000	3,446,210	446,790	
	施設整備等支出計(5)	3,993,000	3,446,210	546,790	
支	施設整備等資金収支差額(6)=(4)-(5)	△3,993,000	△3,446,210	△546,790	
そ の 収 入	積立資産取崩収入	[600,000]	[49,629]	[550,371]	
	退職給付引当資産取崩収入	(600,000)	(49,629)	(550,371)	
	職員共済退職給付引当資産取崩収入	600,000	49,629	550,371	
	生活福祉資金会計繰入金収入	[439,000]	[439,000]	[0]	
	生活福祉資金貸付事務費事業繰入金収入	439,000	439,000	0	
	事業区分間繰入金収入	[1,298,000]	[1,298,000]	[0]	
	公益事業繰入金収入	(1,298,000)	(1,298,000)	(0)	
	民間社会福祉事業職員共済事業繰入金収入	815,000	815,000	0	
	介護福祉士修学資金等貸付事業繰入金収入	183,000	183,000	0	
	保育士修学資金等貸付事業繰入金収入	300,000	300,000	0	
	拠点区分間繰入金収入	[11,134,000]	[11,133,704]	[296]	
	企画広報事業繰入金収入	(1,548,000)	(1,548,000)	(0)	
	社会福祉研修事業繰入金収入	1,033,000	1,033,000	0	
	多機関協働モデル事業繰入金収入	303,000	303,000	0	
	中南地域多機関協働モデル事業繰入金収入	212,000	212,000	0	
	連絡調整事業繰入金収入	(2,066,000)	(2,066,000)	(0)	
	教員志願者介護等体験事業繰入金収入	2,066,000	2,066,000	0	
	社会福祉事業従事者研修事業繰入金収入	(862,000)	(862,000)	(0)	
	介護福祉支援事業繰入金収入	862,000	862,000	0	
	市町村社協総合支援事業繰入金収入	(1,563,000)	(1,563,000)	(0)	
	市町村社協活動支援事業繰入金収入	1,563,000	1,563,000	0	
	基金運営事業繰入金収入	(800,000)	(800,000)	(0)	
	愛の輪基金運営事業繰入金収入	800,000	800,000	0	
	福利厚生事業繰入金収入	(1,500,000)	(1,500,000)	(0)	
	福利厚生事業繰入金収入	1,500,000	1,500,000	0	
	福祉人材センター事業繰入金収入	(597,000)	(597,000)	(0)	
	福祉人材センター事業繰入金収入	282,000	282,000	0	

法人運営事業拠点区分 資金収支計算書

社会福祉法人名 (社福) 青森県社会福祉協議会

0001 (自) 令和 2年 4月 1日 (至) 令和 3年 3月31日

法人運営事業

(令和 2年度)

(単位: 円)

親会計合算

勘定科目		予 算(A)	決 算(B)	差 異(A)-(B)	備考
活 動 に よ る	入 三ツ星保育支援センター運営事業繰入金収入	315,000	315,000	0	
	福祉サービス利用援助事業繰入金収入	(380,000)	(380,000)	(0)	
	日常生活自立支援事業繰入金収入	380,000	380,000	0	
	苦情解決事業繰入金収入	(363,000)	(363,000)	(0)	
	福祉サービス苦情解決事業繰入金収入	363,000	363,000	0	
	介護実習・普及センター事業繰入金収入	(331,000)	(331,104)	(△104)	
	介護実習・普及センター事業繰入金収入	0	104	△104	
	介護啓発・福祉機器普及センター事業繰入金収入	331,000	331,000	0	
	福祉サービス評価推進センター事業繰入金収入	(18,000)	(17,600)	(400)	
	第三者評価推進員会繰入金収入	18,000	17,600	400	
	第三者評価事業繰入金収入	(194,000)	(194,000)	(0)	
	地域密着型外部評価事業繰入金収入	194,000	194,000	0	
	介護サービス情報公表センター事業繰入金収入	(227,000)	(227,000)	(0)	
	介護サービス情報公表センター事業繰入金収入	227,000	227,000	0	
	地域生活定着支援事業繰入金収入	(265,000)	(265,000)	(0)	
	地域生活定着支援事業繰入金収入	265,000	265,000	0	
	生活困窮者支援事業繰入金収入	(232,000)	(232,000)	(0)	
	生活困窮者自立相談支援事業繰入金収入	232,000	232,000	0	
	障害福祉サービス等人材育成事業繰入金収入	(188,000)	(188,000)	(0)	
	障害福祉サービス等人材育成事業繰入金収入	188,000	188,000	0	
その他の活動収入計(7)	13,471,000	12,920,333	550,667		
積立資産支出	[12,073,000]	[12,034,031]	[38,969]		
退職給付引当資産支出	(12,073,000)	(12,034,031)	(38,969)		
退職給付引当資産支出	12,002,000	12,001,339	661		
職員共済退職給付引当資産支出	71,000	32,692	38,308		
拠点区分間繰入金支出	[13,318,000]	[10,169,638]	[3,148,362]		
企画広報事業繰入金支出	(4,360,000)	(3,756,761)	(603,239)		
総合企画事業繰入金支出	3,810,000	3,654,800	155,200		
多機関協働モデル事業繰入金支出	200,000	43,560	156,440		
包括的支援体制事業繰入金支出	50,000	19,702	30,298		
中南地域多機関協働モデル事業繰入金支出	300,000	38,699	261,301		
連絡調整事業繰入金支出	(292,000)	(286,241)	(5,759)		
被災者支援体制強化事業繰入金支出	292,000	286,241	5,759		
経営指導事業繰入金支出	(50,000)	(0)	(50,000)		
災害福祉広域支援事業繰入金支出	50,000	0	50,000		
市町村社協総合支援事業繰入金支出	(3,735,000)	(3,447,653)	(287,347)		
市町村社協活動支援事業繰入金支出	3,735,000	3,447,653	287,347		
共同募金配分金事業繰入金支出	(30,000)	(12,220)	(17,780)		
共同募金配分金事業繰入金支出	30,000	12,220	17,780		
ボランティア活動事業繰入金支出	(100,000)	(19,496)	(80,504)		

法人運営事業拠点区分 資金収支計算書

社会福祉法人名 (社福) 青森県社会福祉協議会

0001 (自) 令和 2年 4月 1日 (至) 令和 3年 3月31日

法人運営事業

(令和 2年度)

(単位: 円)

親会計合算

勘定科目		予算(A)	決算(B)	差異(A)-(B)	備考
収 出 支	ボランティア活動事業繰入金支出	100,000	19,496	80,504	
	福祉人材センター事業繰入金支出	(107,000)	(7,224)	(99,776)	
	福祉人材センター事業繰入金支出	30,000	0	30,000	
	三ツ星保育支援センター運営事業繰入金支出	7,000	7,000	0	
	介護職員初任者研修受講費補助事業繰入金支出	20,000	224	19,776	
	介護職員育児支援事業費補助事業繰入金支出	50,000	0	50,000	
	福祉サービス利用援助事業繰入金支出	(335,000)	(22,069)	(312,931)	
	日常生活自立支援事業繰入金支出	335,000	22,069	312,931	
	苦情解決事業繰入金支出	(1,063,000)	(1,039,024)	(23,976)	
	福祉サービス苦情解決事業繰入金支出	1,063,000	1,039,024	23,976	
	介護実習・普及センター事業繰入金支出	(237,000)	(993)	(236,007)	
	介護実習・普及センター事業繰入金支出	137,000	993	136,007	
	介護啓発・福祉機器普及センター事業繰入金支出	100,000	0	100,000	
	介護サービス情報公表センター事業繰入金支出	(172,000)	(53,904)	(118,096)	
	介護サービス情報公表センター事業繰入金支出	172,000	53,904	118,096	
	地域生活定着支援事業繰入金支出	(286,000)	(56,313)	(229,687)	
	地域生活定着支援事業繰入金支出	286,000	56,313	229,687	
	障害者権利擁護事業繰入金支出	(1,296,000)	(1,040,929)	(255,071)	
	障害者権利擁護センター運営事業繰入金支出	1,296,000	1,040,929	255,071	
	生活困窮者支援事業繰入金支出	(1,200,000)	(426,811)	(773,189)	
生活困窮者自立相談支援事業繰入金支出	1,200,000	426,811	773,189		
障害福祉サービス等人材育成事業繰入金支出	(55,000)	(0)	(55,000)		
障害福祉サービス等人材育成事業繰入金支出	55,000	0	55,000		
その他の活動による支出	[0]	[18,260]	[△18,260]		
長期預け金支出	0	18,260	△18,260		
その他の活動支出計(8)	25,391,000	22,221,929	3,169,071		
その他の活動資金収支差額(9)=(7)-(8)	△11,920,000	△9,301,596	△2,618,404		
予備費支出(10)	0	—	—		
当期資金収支差額合計(11)=(3)+(6)+(9)-(10)	4,308,000	15,872,973	△11,564,973		
前期末支払資金残高(12)	58,047,000	58,048,466	△1,466		
当期末支払資金残高(11)+(12)	62,355,000	73,921,439	△11,566,439		

企画広報事業拠点区分 資金収支計算書

社会福祉法人名 (社福) 青森県社会福祉協議会

0003 (自) 令和 2年 4月 1日 (至) 令和 3年 3月31日

企画広報事業

(令和 2年度)

(単位: 円)

親会計合算

勘定科目		予算(A)	決算(B)	差異(A)-(B)	備考
事業	会費収入	[8,980,000]	[8,980,000]	[0]	
	一般会費収入	(8,980,000)	(8,980,000)	(0)	
	社会貢献活動会費収入	8,980,000	8,980,000	0	
	寄附金収入	[580,000]	[580,000]	[0]	
	経常経費寄附金収入	(580,000)	(580,000)	(0)	
	一般寄附金収入	580,000	580,000	0	
	経常経費補助金収入	[9,575,000]	[9,877,532]	[△302,532]	
	その他補助金収入	(9,575,000)	(9,877,532)	(△302,532)	
	その他補助金収入	5,505,000	5,982,300	△477,300	
	居住支援法人活動支援事業補助金収入	4,070,000	3,895,232	174,768	
	受託金収入	[40,631,000]	[40,633,087]	[△2,087]	
	都道府県受託金収入	(3,767,000)	(3,768,197)	(△1,197)	
	その他県受託金収入	3,767,000	3,768,197	△1,197	
	全社協受託金収入	(470,000)	(470,556)	(△556)	
	全社協受託金収入	470,000	470,556	△556	
	その他受託金収入	(36,394,000)	(36,394,334)	(△334)	
	その他受託金収入	36,394,000	36,394,334	△334	
	貸付事業収入	[10,000]	[0]	[10,000]	
	償還金収入	(10,000)	(0)	(10,000)	
	その他貸付金償還金収入	10,000	0	10,000	
	活動	事業収入	[3,090,000]	[2,932,092]	[157,908]
参加費収入		2,174,000	2,173,500	500	
利用料収入		93,000	0	93,000	
資料・図書等頒布収入		2,000	2,300	△300	
広告料収入		420,000	420,000	0	
経済的援助返還金収入		261,000	256,292	4,708	
保証人確保支援事業利用料収入		140,000	80,000	60,000	
受取利息配当金収入		[1,000]	[798]	[202]	
受取利息配当金収入		(1,000)	(798)	(202)	
受取利息配当金収入		1,000	798	202	
収入	その他の収入	[214,000]	[213,480]	[520]	
	雑収入	(214,000)	(213,480)	(520)	
	雑収入	214,000	213,480	520	
	事業活動収入計(1)	63,081,000	63,216,989	△135,989	
活動	人件費支出	[33,664,000]	[33,842,485]	[△178,485]	
	職員給料支出	(22,427,000)	(22,612,962)	(△185,962)	
	職員給料支出	19,122,000	19,118,200	3,800	
	職員諸手当支出	3,305,000	3,494,762	△189,762	
	職員賞与支出	6,170,000	6,167,195	2,805	
	非常勤職員給与支出	(444,000)	(443,858)	(142)	
	非常勤職員給与支出	408,000	407,960	40	
	非常勤職員諸手当支出	36,000	35,898	102	
	法定福利費支出	4,623,000	4,618,470	4,530	
	事業費支出	[28,844,000]	[25,684,318]	[3,159,682]	
	旅費交通費支出	(538,000)	(278,725)	(259,275)	
	役職員旅費支出	297,000	181,185	115,815	
	委員等旅費支出	241,000	97,540	143,460	
支	研修研究費支出	(44,000)	(30,200)	(13,800)	

企画広報事業拠点区分 資金収支計算書

社会福祉法人名 (社福) 青森県社会福祉協議会

0003 (自) 令和 2年 4月 1日 (至) 令和 3年 3月31日

企画広報事業

(令和 2年度)

(単位: 円)

親会計合算

勘定科目		予算(A)	決算(B)	差異(A)-(B)	備考
る 収 出 支	役職員旅費支出	30,000	19,600	10,400	
	参加費支出	14,000	10,600	3,400	
	事務消耗品費支出	4,967,000	4,452,273	514,727	
	印刷製本費支出	2,947,000	2,727,257	219,743	
	水道光熱費支出	320,000	320,000	0	
	通信運搬費支出	1,674,000	1,547,797	126,203	
	会議費支出	196,000	113,592	82,408	
	業務委託費支出	(604,000)	(339,342)	(264,658)	
	その他業務委託費支出	604,000	339,342	264,658	
	手数料支出	3,022,000	2,978,474	43,526	
	賃借料支出	3,572,000	3,156,562	415,438	
	車輛費支出	(266,000)	(243,000)	(23,000)	
	車輛燃料費支出	266,000	243,000	23,000	
	租税公課支出	53,000	50,300	2,700	
	保守料支出	1,746,000	1,713,000	33,000	
	諸謝金支出	533,000	486,900	46,100	
	食糧費支出	206,000	205,018	982	
	給付金支出	(7,517,000)	(6,576,195)	(940,805)	
	経済的援助給付金支出	7,517,000	6,576,195	940,805	
	ワークサポート応援金支出	565,000	442,000	123,000	
	保証人確保支援事業保証金支出	74,000	23,683	50,317	
	事務費支出	[2,854,000]	[2,847,030]	[6,970]	
	福利厚生費支出	159,000	152,030	6,970	
	租税公課支出	2,695,000	2,695,000	0	
	貸付事業支出	[50,000]	[0]	[50,000]	
	貸付金支出	(50,000)	(0)	(50,000)	
	その他貸付金支出	50,000	0	50,000	
助成金支出	[425,000]	[5,280]	[419,720]		
助成金支出	(425,000)	(5,280)	(419,720)		
愛の輪レクリエーション教室開催事業助成金支出	6,000	5,280	720		
その他助成金支出	419,000	0	419,000		
事業活動支出計(2)	65,837,000	62,379,113	3,457,887		
事業活動資金収支差額(3)=(1)-(2)	△2,756,000	837,876	△3,593,876		
施 設 整 備 等 に よ る 収 支	施設整備等収入計(4)	0	0	0	
	固定資産取得支出	[594,000]	[594,000]	[0]	
	器具及び備品取得支出	594,000	594,000	0	
	施設整備等支出計(5)	594,000	594,000	0	
	施設整備等資金収支差額(6)=(4)-(5)	△594,000	△594,000	0	
収	拠点区分間繰入金収入	[4,937,000]	[4,332,151]	[604,849]	
	法人運営事業繰入金収入	(4,360,000)	(3,756,761)	(603,239)	
	法人運営事業繰入金収入	4,360,000	3,756,761	603,239	

企画広報事業拠点区分 資金収支計算書

社会福祉法人名 (社福) 青森県社会福祉協議会

0003 (自) 令和 2年 4月 1日 (至) 令和 3年 3月31日

企画広報事業

(令和 2年度)

(単位: 円)

親会計合算

勘 定 科 目		予 算(A)	決 算(B)	差 異(A)-(B)	備考
そ の 他	基金運営事業繰入金収入	(577,000)	(575,390)	(1,610)	
	愛の輪基金運営事業繰入金収入	577,000	575,390	1,610	
	その他の活動収入計(7)	4,937,000	4,332,151	604,849	
活 動 に よ る 出 支	基金積立資産支出	[739,000]	[1,000,000]	[△261,000]	
	社会貢献活動推進基金積立資産支出	739,000	1,000,000	△261,000	
	積立資産支出	[337,000]	[332,152]	[4,848]	
	退職給付引当資産支出	(337,000)	(332,152)	(4,848)	
	職員共済退職給付引当資産支出	337,000	332,152	4,848	
	拠点区分間繰入金支出	[1,548,000]	[1,548,000]	[0]	
	法人運営事業繰入金支出	(1,548,000)	(1,548,000)	(0)	
	法人運営事業繰入金支出	1,033,000	1,033,000	0	
	職員退職手当金積立事業繰入金支出	515,000	515,000	0	
	その他の活動支出計(8)	2,624,000	2,880,152	△256,152	
その他の活動資金収支差額(9)=(7)-(8)		2,313,000	1,451,999	861,001	
予備費支出(10)		0	—	—	
当期資金収支差額合計(11)=(3)+(6)+(9)-(10)		△1,037,000	1,695,875	△2,732,875	
前期末支払資金残高(12)		4,728,000	4,729,160	△1,160	
当期末支払資金残高(11)+(12)		3,691,000	6,425,035	△2,734,035	

連絡調整事業拠点区分 資金収支計算書

社会福祉法人名 (社福) 青森県社会福祉協議会

0005 (自) 令和 2年 4月 1日 (至) 令和 3年 3月31日
連絡調整事業 (令和 2年度)

(単位: 円)

親会計合算

勘定科目		予算(A)	決算(B)	差異(A)-(B)	備考
事業収入	受託金収入	[916,000]	[915,200]	[800]	
	都道府県受託金収入	(916,000)	(915,200)	(800)	
	その他県受託金収入	916,000	915,200	800	
	事業収入	[3,400,000]	[3,005,000]	[395,000]	
	参加費収入	3,400,000	3,005,000	395,000	
	受取利息配当金収入	[1,000]	[54]	[946]	
	受取利息配当金収入	(1,000)	(54)	(946)	
	受取利息配当金収入	1,000	54	946	
	事業活動収入計(1)	4,317,000	3,920,254	396,746	
	活動に よる 収入 支出	人件費支出	[1,087,000]	[1,085,879]	[1,121]
職員給料支出		(803,000)	(803,000)	(0)	
職員給料支出		743,000	743,000	0	
職員諸手当支出		60,000	60,000	0	
職員賞与支出		149,000	148,600	400	
法定福利費支出		135,000	134,279	721	
事業費支出		[1,261,000]	[868,283]	[392,717]	
旅費交通費支出		(10,000)	(0)	(10,000)	
役職員旅費支出		10,000	0	10,000	
研修研究費支出		(55,000)	(0)	(55,000)	
役職員旅費支出		50,000	0	50,000	
参加費支出		5,000	0	5,000	
事務消耗品費支出		70,000	48,682	21,318	
印刷製本費支出		193,000	127,185	65,815	
水道光熱費支出		260,000	260,000	0	
通信運搬費支出		320,000	186,846	133,154	
会議費支出		5,000	0	5,000	
手数料支出		84,000	39,270	44,730	
賃借料支出		88,000	39,300	48,700	
車輛費支出		(10,000)	(10,000)	(0)	
車輛燃料費支出		10,000	10,000	0	
租税公課支出		1,000	0	1,000	
保守料支出		165,000	157,000	8,000	
事務費支出	[296,000]	[296,000]	[0]		
租税公課支出	296,000	296,000	0		
助成金支出	[1,700,000]	[1,425,000]	[275,000]		
助成金支出	(1,700,000)	(1,425,000)	(275,000)		
介護等体験事業助成金支出	1,700,000	1,425,000	275,000		
事業活動支出計(2)	4,344,000	3,675,162	668,838		
事業活動資金収支差額(3)=(1)-(2)	△27,000	245,092	△272,092		
施設整備 等による 支出					
	施設整備等収入計(4)	0	0	0	

連絡調整事業拠点区分 資金収支計算書

社会福祉法人名 (社福) 青森県社会福祉協議会

0005
連絡調整事業(自) 令和 2年 4月 1日 (至) 令和 3年 3月31日
(令和 2年度)

(単位: 円)

親会計合算

勘 定 科 目		予 算(A)	決 算(B)	差 異(A)-(B)	備考
収	施設整備等支出計(5)	0	0	0	
支	施設整備等資金収支差額(6)=(4)-(5)	0	0	0	
そ の 収 入 の 活 動 に よ る 収 入 支 出	拠点区分間繰入金収入	[292,000]	[286,241]	[5,759]	
	法人運営事業繰入金収入	(292,000)	(286,241)	(5,759)	
	法人運営事業繰入金収入	292,000	286,241	5,759	
	その他の活動収入計(7)	292,000	286,241	5,759	
	積立資産支出	[15,000]	[14,860]	[140]	
	退職給付引当資産支出	(15,000)	(14,860)	(140)	
	職員共済退職給付引当資産支出	15,000	14,860	140	
	拠点区分間繰入金支出	[2,066,000]	[2,066,000]	[0]	
	法人運営事業繰入金支出	(2,066,000)	(2,066,000)	(0)	
	法人運営事業繰入金支出	2,066,000	2,066,000	0	
	その他の活動支出計(8)	2,081,000	2,080,860	140	
	その他の活動資金収支差額(9)=(7)-(8)	△1,789,000	△1,794,619	5,619	
	予備費支出(10)	0	—	—	
	当期資金収支差額合計(11)=(3)+(6)+(9)-(10)	△1,816,000	△1,549,527	△266,473	
	前期末支払資金残高(12)	2,707,000	2,707,484	△484	
	当期末支払資金残高(11)+(12)	891,000	1,157,957	△266,957	

助成事業拠点区分 資金収支計算書

社会福祉法人名 (社福) 青森県社会福祉協議会

0007 (自) 令和 2年 4月 1日 (至) 令和 3年 3月31日
助成事業 (令和 2年度)

(単位: 円)

親会計合算

勘定科目		予算(A)	決算(B)	差異(A)-(B)	備考
事業活動に よる 収入 支	寄附金収入	[2,010,000]	[1,806,679]	[203,321]	
	預託金収入	(2,010,000)	(1,806,679)	(203,321)	
	一般預託金収入	10,000	0	10,000	
	指定預託金収入	2,000,000	1,806,679	193,321	
	受取利息配当金収入	[1,000]	[1,210]	[△210]	
	受取利息配当金収入	(1,000)	(1,210)	(△210)	
	受取利息配当金収入	1,000	1,210	△210	
	事業活動収入計(1)	2,011,000	1,807,889	203,111	
	事業費支出	[2,133,000]	[1,862,562]	[270,438]	
	旅費交通費支出	(10,000)	(1,300)	(8,700)	
役職員旅費支出	10,000	1,300	8,700		
事務消耗品費支出	37,000	21,582	15,418		
通信運搬費支出	36,000	9,101	26,899		
手数料支出	20,000	15,290	4,710		
賃借料支出	20,000	8,610	11,390		
払出金支出	(2,010,000)	(1,806,679)	(203,321)		
一般払出金支出	10,000	0	10,000		
指定払出金支出	2,000,000	1,806,679	193,321		
事業活動支出計(2)	2,133,000	1,862,562	270,438		
事業活動資金収支差額(3)=(1)-(2)	△122,000	△54,673	△67,327		
施設整備 等による 収入 支	施設整備等収入計(4)	0	0	0	
	施設整備等支出計(5)	0	0	0	
	施設整備等資金収支差額(6)=(4)-(5)	0	0	0	
その他の 活動による 収入 支	その他の活動収入計(7)	0	0	0	
	その他の活動支出計(8)	0	0	0	
	その他の活動資金収支差額(9)=(7)-(8)	0	0	0	
予備費支出(10)	0				
当期資金収支差額合計(11)=(3)+(6)+(9)-(10)	△122,000	△54,673	△67,327		
前期末支払資金残高(12)	993,000	993,244	△244		

助成事業拠点区分 資金収支計算書

社会福祉法人名 (社福) 青森県社会福祉協議会

0007

(自) 令和 2年 4月 1日 (至) 令和 3年 3月31日

助成事業

(令和 2年度)

(単位: 円)

親会計合算

勘定科目	予算(A)	決算(B)	差異(A)-(B)	備考
当期末支払資金残高(11)+(12)	871,000	938,571	△67,571	

住民参加支援事業拠点区分 資金収支計算書

社会福祉法人名 (社福) 青森県社会福祉協議会

0009 (自) 令和 2年 4月 1日 (至) 令和 3年 3月31日

住民参加支援事業

(令和 2年度)

(単位: 円)

親会計合算

勘定科目		予算(A)	決算(B)	差異(A)-(B)	備考
事業収入	会費収入	[19,884,000]	[18,832,500]	[1,051,500]	
	一般会費収入	(19,884,000)	(18,832,500)	(1,051,500)	
	特別会員会費収入	19,884,000	18,832,500	1,051,500	
	事業収入	[600,000]	[542,000]	[58,000]	
	賃貸料収入	600,000	542,000	58,000	
	受取利息配当金収入	[1,000]	[392]	[608]	
	受取利息配当金収入	(1,000)	(392)	(608)	
	受取利息配当金収入	1,000	392	608	
	事業活動収入計(1)	20,485,000	19,374,892	1,110,108	
	活動に要する支出	人件費支出	[8,254,000]	[8,331,584]	[△77,584]
非常勤職員給与と支出		(8,226,000)	(8,306,665)	(△80,665)	
安心電話相談員給与と支出		8,226,000	8,306,665	△80,665	
法定福利費支出		28,000	24,919	3,081	
事業費支出		[5,606,000]	[3,992,291]	[1,613,709]	
旅費交通費支出		(12,000)	(1,880)	(10,120)	
役職員旅費支出		12,000	1,880	10,120	
研修研究費支出		(4,000)	(3,300)	(700)	
参加費支出		4,000	3,300	700	
事務消耗品費支出		819,000	42,700	776,300	
印刷製本費支出		205,000	101,600	103,400	
水道光熱費支出		300,000	300,000	0	
通信運搬費支出		1,017,000	969,333	47,667	
業務委託費支出		(130,000)	(0)	(130,000)	
その他業務委託費支出		130,000	0	130,000	
手数料支出		506,000	260,420	245,580	
賃借料支出		609,000	528,458	80,542	
車輛費支出		(30,000)	(15,000)	(15,000)	
車輛燃料費支出		30,000	15,000	15,000	
租税公課支出		21,000	20,600	400	
保守料支出		1,914,000	1,749,000	165,000	
雑支出		(39,000)	(0)	(39,000)	
雑支出		39,000	0	39,000	
助成金支出		[10,116,000]	[8,898,000]	[1,218,000]	
助成金支出		(10,116,000)	(8,898,000)	(1,218,000)	
福祉安心電話交付金支出		10,116,000	8,898,000	1,218,000	
支払利息支出	[200,000]	[139,999]	[60,001]		
支払利息支出	200,000	139,999	60,001		
事業活動支出計(2)	24,176,000	21,361,874	2,814,126		
事業活動資金収支差額(3)=(1)-(2)	△3,691,000	△1,986,982	△1,704,018		
施設整備等による支出	施設整備等収入計(4)	0	0	0	
	ファイナンス・リース債務の返済支出	[1,623,000]	[1,482,593]	[140,407]	
	ファイナンス・リース債務の返済支出	1,623,000	1,482,593	140,407	

住民参加支援事業拠点区分 資金収支計算書

社会福祉法人名 (社福) 青森県社会福祉協議会

0009 (自) 令和 2年 4月 1日 (至) 令和 3年 3月31日

住民参加支援事業 (令和 2年度)

(単位: 円)

親会計合算

勘 定 科 目		予 算(A)	決 算(B)	差 異(A)-(B)	備考
収	施設整備等支出計(5)	1,623,000	1,482,593	140,407	
支	施設整備等資金収支差額(6)=(4)-(5)	△1,623,000	△1,482,593	△140,407	
そ の 他 入	拠点区分間繰入金収入	[7,500,000]	[7,500,000]	[0]	
	基金運営事業繰入金収入	(7,500,000)	(7,500,000)	(0)	
	愛の輪基金運営事業繰入金収入	7,500,000	7,500,000	0	
活 動 に 支 よ る 出 収	その他の活動収入計(7)	7,500,000	7,500,000	0	
	その他の活動支出計(8)	0	0	0	
	その他の活動資金収支差額(9)=(7)-(8)	7,500,000	7,500,000	0	
	予備費支出(10)	0			
	当期資金収支差額合計(11)=(3)+(6)+(9)-(10)	2,186,000	4,030,425	△1,844,425	
	前期末支払資金残高(12)	16,569,000	16,569,082	△82	
	当期末支払資金残高(11)+(12)	18,755,000	20,599,507	△1,844,507	

社会福祉事業従事者研修事業拠点区分 資金収支計算書

社会福祉法人名 (社福) 青森県社会福祉協議会

0011 (自) 令和 2年 4月 1日 (至) 令和 3年 3月31日

社会福祉事業従事者研修事業

(令和 2年度)

(単位: 円)

親会計合算

勘定科目		予算(A)	決算(B)	差異(A)-(B)	備考
事業収入	經常経費補助金収入	[515,000]	[514,000]	[1,000]	
	都道府県補助金収入	(515,000)	(514,000)	(1,000)	
	その他県補助金収入	515,000	514,000	1,000	
	事業収入	[9,512,000]	[9,512,100]	[△100]	
	参加費収入	9,512,000	9,512,100	△100	
	受取利息配当金収入	[1,000]	[79]	[921]	
	受取利息配当金収入	(1,000)	(79)	(921)	
	受取利息配当金収入	1,000	79	921	
	事業活動収入計(1)	10,028,000	10,026,179	1,821	
	活動による収入支	人件費支出	[4,064,000]	[4,038,680]	[25,320]
職員給料支出		(1,949,000)	(1,925,332)	(23,668)	
職員給料支出		1,515,000	1,500,483	14,517	
職員諸手当支出		434,000	424,849	9,151	
職員賞与支出		1,551,000	1,550,575	425	
非常勤職員給与支出		(7,000)	(6,666)	(334)	
非常勤職員諸手当支出		7,000	6,666	334	
法定福利費支出		557,000	556,107	893	
事業費支出		[5,042,000]	[4,935,406]	[106,594]	
旅費交通費支出		(187,000)	(185,950)	(1,050)	
役職員旅費支出		187,000	185,950	1,050	
事務消耗品費支出		185,000	154,239	30,761	
印刷製本費支出		440,000	438,327	1,673	
水道光熱費支出		180,000	180,000	0	
通信運搬費支出		327,000	302,793	24,207	
広報費支出		421,000	420,200	800	
業務委託費支出		(416,000)	(410,850)	(5,150)	
その他業務委託費支出		416,000	410,850	5,150	
手数料支出		1,922,000	1,896,935	25,065	
保険料支出		1,000	240	760	
賃借料支出		761,000	744,472	16,528	
車輛費支出		(25,000)	(25,000)	(0)	
車輛燃料費支出		25,000	25,000	0	
租税公課支出	1,000	400	600		
保守料支出	60,000	60,000	0		
諸謝金支出	116,000	116,000	0		
事務費支出	[38,000]	[37,070]	[930]		
福利厚生費支出	38,000	37,070	930		
事業活動支出計(2)	9,144,000	9,011,156	132,844		
事業活動資金収支差額(3)=(1)-(2)	884,000	1,015,023	△131,023		
施設整備等による収入					
	施設整備等収入計(4)	0	0	0	

社会福祉事業従事者研修事業拠点区分 資金収支計算書

社会福祉法人名 (社福) 青森県社会福祉協議会

0011 (自) 令和 2年 4月 1日 (至) 令和 3年 3月31日

社会福祉事業従事者研修事業

(令和 2年度)

(単位: 円)

親会計合算

勘定科目		予算(A)	決算(B)	差異(A)-(B)	備考
収	施設整備等支出計(5)	0	0	0	
支	施設整備等資金収支差額(6)=(4)-(5)	0	0	0	
そ の 他 の 活 動 に よ る 収 入	その他の活動収入計(7)	0	0	0	
支 出	積立資産支出	[22,000]	[21,944]	[56]	
	退職給付引当資産支出	(22,000)	(21,944)	(56)	
	職員共済退職給付引当資産支出	22,000	21,944	56	
	拠点区分間繰入金支出	[862,000]	[862,000]	[0]	
	法人運営事業繰入金支出	(862,000)	(862,000)	(0)	
	法人運営事業繰入金支出	465,000	465,000	0	
	職員退職手当金積立事業繰入金支出	397,000	397,000	0	
	その他の活動支出計(8)	884,000	883,944	56	
	その他の活動資金収支差額(9)=(7)-(8)	△884,000	△883,944	△56	
	予備費支出(10)	0			
	当期資金収支差額合計(11)=(3)+(6)+(9)-(10)	0	131,079	△131,079	
	前期末支払資金残高(12)	1,137,000	1,137,115	△115	
	当期末支払資金残高(11)+(12)	1,137,000	1,268,194	△131,194	

経営指導事業拠点区分 資金収支計算書

社会福祉法人名 (社福) 青森県社会福祉協議会

0013 (自) 令和 2年 4月 1日 (至) 令和 3年 3月31日
経営指導事業 (令和 2年度)

(単位: 円)

親会計合算

勘定科目		予算(A)	決算(B)	差異(A)-(B)	備考
事業収入	受託金収入	[5,115,000]	[3,972,626]	[1,142,374]	
	都道府県受託金収入	(5,115,000)	(3,972,626)	(1,142,374)	
	その他県受託金収入	5,115,000	3,972,626	1,142,374	
	事業収入	[920,000]	[920,000]	[0]	
	参加費収入	920,000	920,000	0	
	受取利息配当金収入	[1,000]	[4]	[996]	
	受取利息配当金収入	(1,000)	(4)	(996)	
	受取利息配当金収入	1,000	4	996	
	事業活動収入計(1)	6,036,000	4,892,630	1,143,370	
	事業活動支出	人件費支出	[1,305,000]	[1,303,422]	[1,578]
非常勤職員給与と支出		(1,203,000)	(1,202,316)	(684)	
非常勤職員給与と支出		1,066,000	1,065,960	40	
非常勤職員賞与と支出		123,000	122,980	20	
非常勤職員諸手当と支出		14,000	13,376	624	
法定福利費支出		102,000	101,106	894	
事業費支出		[4,623,000]	[3,333,016]	[1,289,984]	
旅費交通費支出		(1,493,000)	(572,350)	(920,650)	
役職員旅費支出		52,000	0	52,000	
委員等旅費支出		1,441,000	572,350	868,650	
事務消耗品費支出		692,000	354,143	337,857	
印刷製本費支出		22,000	4,934	17,066	
通信運搬費支出		408,000	326,893	81,107	
会議費支出		43,000	42,082	918	
手数料支出		43,000	25,630	17,370	
保険料支出		95,000	0	95,000	
賃借料支出		471,000	450,380	20,620	
車輛費支出		(12,000)	(6,000)	(6,000)	
車輛燃料費支出		12,000	6,000	6,000	
租税公課支出		1,000	0	1,000	
諸謝金支出	1,045,000	1,045,000	0		
返還金支出	(298,000)	(505,604)	(207,604)		
県委託費返還金支出	298,000	505,604	207,604		
事務費支出	[119,000]	[119,000]	[0]		
租税公課支出	119,000	119,000	0		
事業活動支出計(2)	6,047,000	4,755,438	1,291,562		
事業活動資金収支差額(3)=(1)-(2)	△11,000	137,192	△148,192		
施設整備等収入					
	施設整備等収入計(4)	0	0	0	
施設整備等支出					
	施設整備等支出計(5)	0	0	0	
施設整備等資金収支差額(6)=(4)-(5)	0	0	0		

経営指導事業拠点区分 資金収支計算書

社会福祉法人名 (社福) 青森県社会福祉協議会

0013

(自) 令和 2年 4月 1日 (至) 令和 3年 3月31日

経営指導事業

(令和 2年度)

(単位: 円)

親会計合算

勘定科目		予算(A)	決算(B)	差異(A)-(B)	備考
その 他の 活動 による 収入 支	拠点区分間繰入金収入	[50,000]	[0]	[50,000]	
	法人運営事業繰入金収入	(50,000)	(0)	(50,000)	
	法人運営事業繰入金収入	50,000	0	50,000	
	その他の活動収入計(7)	50,000	0	50,000	
支	その他の活動支出計(8)	0	0	0	
	その他の活動資金収支差額(9)=(7)-(8)	50,000	0	50,000	
予備費支出(10)		0			
当期資金収支差額合計(11)=(3)+(6)+(9)-(10)		39,000	137,192	△98,192	
前期末支払資金残高(12)		54,000	54,288	△288	
当期末支払資金残高(11)+(12)		93,000	191,480	△98,480	

市町村社協総合支援事業拠点区分 資金収支計算書

社会福祉法人名 (社福) 青森県社会福祉協議会

0015 (自) 令和 2年 4月 1日 (至) 令和 3年 3月31日

市町村社協総合支援事業

(令和 2年度)

(単位: 円)

親会計合算

勘定科目		予 算(A)	決 算(B)	差 異(A)-(B)	備考
事業収入	經常経費補助金収入	[17,356,000]	[17,356,000]	[0]	
	都道府県補助金収入	(17,356,000)	(17,356,000)	(0)	
	福祉活動指導員設置費補助金収入	17,356,000	17,356,000	0	
	事業収入	[39,000]	[39,000]	[0]	
	参加費収入	39,000	39,000	0	
	受取利息配当金収入	[1,000]	[71]	[929]	
	受取利息配当金収入	(1,000)	(71)	(929)	
	受取利息配当金収入	1,000	71	929	
	事業活動収入計(1)	17,396,000	17,395,071	929	
	活動に よる 収入	人件費支出	[18,047,000]	[18,015,405]	[31,595]
職員給料支出		(11,370,000)	(11,341,485)	(28,515)	
職員給料支出		9,409,000	9,408,500	500	
職員諸手当支出		1,961,000	1,932,985	28,015	
職員賞与支出		4,190,000	4,189,455	545	
法定福利費支出		2,487,000	2,484,465	2,535	
事業費支出		[840,000]	[588,635]	[251,365]	
旅費交通費支出		(117,000)	(13,435)	(103,565)	
役職員旅費支出		60,000	1,300	58,700	
委員等旅費支出		57,000	12,135	44,865	
研修研究費支出		(10,000)	(0)	(10,000)	
参加費支出		10,000	0	10,000	
事務消耗品費支出		49,000	29,980	19,020	
印刷製本費支出		285,000	257,217	27,783	
水道光熱費支出		60,000	60,000	0	
通信運搬費支出		70,000	69,977	23	
会議費支出		10,000	1,000	9,000	
手数料支出		33,000	32,010	990	
賃借料支出		123,000	81,016	41,984	
車輛費支出		(8,000)	(8,000)	(0)	
車輛燃料費支出		8,000	8,000	0	
保守料支出		15,000	15,000	0	
会議参加費支出		10,000	0	10,000	
諸謝金支出		50,000	21,000	29,000	
事務費支出		[133,000]	[128,686]	[4,314]	
福利厚生費支出		133,000	128,686	4,314	
助成金支出		[1,600,000]	[1,600,000]	[0]	
助成金支出	(1,600,000)	(1,600,000)	(0)		
市町村社協連絡会活動事業助成金支出	1,600,000	1,600,000	0		
事業活動支出計(2)	20,620,000	20,332,726	287,274		
事業活動資金収支差額(3)=(1)-(2)	△3,224,000	△2,937,655	△286,345		
施設 整備 等に 支					
	施設整備等収入計(4)	0	0	0	

市町村社協総合支援事業拠点区分 資金収支計算書

社会福祉法人名 (社福) 青森県社会福祉協議会

0015
市町村社協総合支援事業(自) 令和 2年 4月 1日 (至) 令和 3年 3月31日
(令和 2年度)

(単位: 円)

親会計合算

勘定科目		予算(A)	決算(B)	差異(A)-(B)	備考
収支	施設整備等支出計(5)	0	0	0	
	施設整備等資金収支差額(6)=(4)-(5)	0	0	0	
その他 の 活 動 に よ る 収 支	拠点区分間繰入金収入	[4,935,000]	[4,647,653]	[287,347]	
	法人運営事業繰入金収入	(3,735,000)	(3,447,653)	(287,347)	
	法人運営事業繰入金収入	3,735,000	3,447,653	287,347	
	基金運営事業繰入金収入	(1,200,000)	(1,200,000)	(0)	
	愛の輪基金運営事業繰入金収入	1,200,000	1,200,000	0	
	その他の活動収入計(7)	4,935,000	4,647,653	287,347	
収支	積立資産支出	[148,000]	[146,998]	[1,002]	
	退職給付引当資産支出	(148,000)	(146,998)	(1,002)	
	職員共済退職給付引当資産支出	148,000	146,998	1,002	
	拠点区分間繰入金支出	[1,563,000]	[1,563,000]	[0]	
	法人運営事業繰入金支出	(1,563,000)	(1,563,000)	(0)	
	職員退職手当金積立事業繰入金支出	1,563,000	1,563,000	0	
	その他の活動支出計(8)	1,711,000	1,709,998	1,002	
	その他の活動資金収支差額(9)=(7)-(8)	3,224,000	2,937,655	286,345	
	予備費支出(10)	0			
	当期資金収支差額合計(11)=(3)+(6)+(9)-(10)	0	0	0	
	前期末支払資金残高(12)	0	0	0	
	当期末支払資金残高(11)+(12)	0	0	0	

共同募金配分金事業拠点区分 資金収支計算書

社会福祉法人名 (社福) 青森県社会福祉協議会

0017 (自) 令和 2年 4月 1日 (至) 令和 3年 3月31日

共同募金配分金事業

(令和 2年度)

(単位: 円)

親会計合算

勘定科目		予算(A)	決算(B)	差異(A)-(B)	備考	
事業活動による収入	經常経費補助金収入	[4,590,000]	[4,560,000]	[30,000]		
	共同募金配分金収入	(4,590,000)	(4,560,000)	(30,000)		
	一般配分金収入	4,590,000	4,560,000	30,000		
	事業収入	[465,000]	[475,000]	[△10,000]		
	広告料収入	415,000	425,000	△10,000		
	共催費収入	(50,000)	(50,000)	(0)		
	県社会福祉大会共催費収入	50,000	50,000	0		
	受取利息配当金収入	[1,000]	[28]	[972]		
	受取利息配当金収入	(1,000)	(28)	(972)		
	受取利息配当金収入	1,000	28	972		
	事業活動収入計(1)	5,056,000	5,035,028	20,972		
	事業活動による支出	事業費支出	[5,523,000]	[5,185,136]	[337,864]	
		旅費交通費支出	(255,245)	(204,545)	(50,700)	
		役職員旅費支出	21,775	21,775	0	
委員等旅費支出		233,470	182,770	50,700		
事務消耗品費支出		709,060	599,611	109,449		
印刷製本費支出		1,521,748	1,453,423	68,325		
水道光熱費支出		60,000	60,000	0		
通信運搬費支出		362,473	320,433	42,040		
手数料支出		53,609	35,999	17,610		
賃借料支出		261,880	256,720	5,160		
保守料支出		5,000	5,000	0		
諸謝金支出	245,500	200,000	45,500			
食糧費支出	1,048,485	1,049,405	△920			
給付金支出	(1,000,000)	(1,000,000)	(0)			
経済的援助給付金支出	1,000,000	1,000,000	0			
事業活動支出計(2)	5,523,000	5,185,136	337,864			
事業活動資金収支差額(3)=(1)-(2)	△467,000	△150,108	△316,892			
施設整備等による収入	施設整備等収入計(4)	0	0	0		
	施設整備等支出計(5)	0	0	0		
	施設整備等資金収支差額(6)=(4)-(5)	0	0	0		
その他の活動による収入	拠点区分間繰入金収入	[500,000]	[293,271]	[206,729]		
	法人運営事業繰入金収入	(30,000)	(12,220)	(17,780)		
	法人運営事業繰入金収入	30,000	12,220	17,780		
	基金運営事業繰入金収入	(470,000)	(281,051)	(188,949)		
	愛の輪基金運営事業繰入金収入	470,000	281,051	188,949		
その他の活動収入計(7)	500,000	293,271	206,729			

共同募金配分金事業拠点区分 資金収支計算書

社会福祉法人名 (社福) 青森県社会福祉協議会

0017

(自) 令和 2年 4月 1日 (至) 令和 3年 3月31日

共同募金配分金事業

(令和 2年度)

(単位: 円)

親会計合算

勘定科目		予算(A)	決算(B)	差異(A)-(B)	備考
る 出 支	その他の活動支出計(8)	0	0	0	
	その他の活動資金収支差額(9)=(7)-(8)	500,000	293,271	206,729	
	予備費支出(10)	0			
	当期資金収支差額合計(11)=(3)+(6)+(9)-(10)	33,000	143,163	△110,163	
	前期末支払資金残高(12)	465,000	466,622	△1,622	
	当期末支払資金残高(11)+(12)	498,000	609,785	△111,785	

ボランティア活動事業拠点区分 資金収支計算書

社会福祉法人名 (社福) 青森県社会福祉協議会

0019 (自) 令和 2年 4月 1日 (至) 令和 3年 3月31日

ボランティア活動事業

(令和 2年度)

(単位: 円)

親会計合算

勘定科目		予算(A)	決算(B)	差異(A)-(B)	備考
事業収入	經常経費補助金収入	[4,917,000]	[4,939,000]	[△22,000]	
	都道府県補助金収入	(4,917,000)	(4,939,000)	(△22,000)	
	共助の基盤づくり事業補助金収入	4,917,000	4,939,000	△22,000	
	受託金収入	[3,114,000]	[3,114,000]	[0]	
	都道府県受託金収入	(3,114,000)	(3,114,000)	(0)	
	その他県受託金収入	3,114,000	3,114,000	0	
	事業収入	[1,052,000]	[1,049,000]	[3,000]	
	賃貸料収入	2,000	5,500	△3,500	
	手数料収入	1,050,000	1,043,500	6,500	
	受取利息配当金収入	[1,000]	[76]	[924]	
	受取利息配当金収入	(1,000)	(76)	(924)	
	受取利息配当金収入	1,000	76	924	
	事業活動収入計(1)	9,084,000	9,102,076	△18,076	
活動に要する支出	人件費支出	[5,375,000]	[5,325,784]	[49,216]	
	職員給料支出	(3,559,000)	(3,529,632)	(29,368)	
	職員給料支出	3,266,000	3,265,200	800	
	職員諸手当支出	293,000	264,432	28,568	
	職員賞与支出	298,000	297,200	800	
	非常勤職員給与支出	(700,000)	(683,064)	(16,936)	
	非常勤職員給与支出	533,000	532,980	20	
	非常勤職員賞与支出	123,000	122,980	20	
	非常勤職員諸手当支出	44,000	27,104	16,896	
	法定福利費支出	818,000	815,888	2,112	
	事業費支出	[2,379,000]	[2,102,678]	[276,322]	
	旅費交通費支出	(362,000)	(280,380)	(81,620)	
	役職員旅費支出	65,000	29,600	35,400	
	委員等旅費支出	297,000	250,780	46,220	
	研修研究費支出	(85,000)	(0)	(85,000)	
	役職員旅費支出	45,000	0	45,000	
	参加費支出	40,000	0	40,000	
	事務消耗品費支出	409,000	393,299	15,701	
	印刷製本費支出	223,000	222,150	850	
	通信運搬費支出	245,000	244,305	695	
	会議費支出	35,000	12,340	22,660	
	手数料支出	90,000	54,110	35,890	
	賃借料支出	400,000	331,094	68,906	
車輛費支出	(23,000)	(23,000)	(0)		
車輛燃料費支出	23,000	23,000	0		
保守料支出	22,000	22,000	0		
会議参加費支出	30,000	0	30,000		
諸謝金支出	455,000	366,000	89,000		
返還金支出	(0)	(154,000)	(△154,000)		
県補助金返還金支出	0	154,000	△154,000		
事務費支出	[246,000]	[235,739]	[10,261]		
福利厚生費支出	47,000	36,739	10,261		
租税公課支出	199,000	199,000	0		
助成金支出	[1,310,000]	[1,402,500]	[△92,500]		
助成金支出	(1,310,000)	(1,402,500)	(△92,500)		

ボランティア活動事業拠点区分 資金収支計算書

社会福祉法人名 (社福) 青森県社会福祉協議会

0019 (自) 令和 2年 4月 1日 (至) 令和 3年 3月31日

ボランティア活動事業

(令和 2年度)

(単位: 円)

親会計合算

勘定科目		予算(A)	決算(B)	差異(A)-(B)	備考
	ボランティア活動安心事業助成金支出	1,010,000	1,002,500	7,500	
	その他助成金支出	300,000	400,000	△100,000	
	事業活動支出計(2)	9,310,000	9,066,701	243,299	
	事業活動資金収支差額(3)=(1)-(2)	△226,000	35,375	△261,375	
施設 整備 等 に 支 出 による 収入	施設整備等収入計(4)	0	0	0	
収入	施設整備等支出計(5)	0	0	0	
支	施設整備等資金収支差額(6)=(4)-(5)	0	0	0	
その 他 の 活 動 に よ る 支 出 収入	拠点区分間繰入金収入	[200,000]	[119,496]	[80,504]	
	法人運営事業繰入金収入	(100,000)	(19,496)	(80,504)	
	法人運営事業繰入金収入	100,000	19,496	80,504	
	基金運営事業繰入金収入	(100,000)	(100,000)	(0)	
	愛の輪基金運営事業繰入金収入	100,000	100,000	0	
	その他の活動収入計(7)	200,000	119,496	80,504	
支	積立資産支出	[56,000]	[55,664]	[336]	
	退職給付引当資産支出	(56,000)	(55,664)	(336)	
	職員共済退職給付引当資産支出	56,000	55,664	336	
	その他の活動支出計(8)	56,000	55,664	336	
	その他の活動資金収支差額(9)=(7)-(8)	144,000	63,832	80,168	
	予備費支出(10)	0	—	—	
	当期資金収支差額合計(11)=(3)+(6)+(9)-(10)	△82,000	99,207	△181,207	

前期末支払資金残高(12)	717,000	717,307	△307	
当期末支払資金残高(11)+(12)	635,000	816,514	△181,514	

民生委員活動推進事業拠点区分 資金収支計算書

社会福祉法人名 (社福) 青森県社会福祉協議会

0021 (自) 令和 2年 4月 1日 (至) 令和 3年 3月31日

民生委員活動推進事業

(令和 2年度)

(単位: 円)

親会計合算

勘定科目		予算(A)	決算(B)	差異(A)-(B)	備考
事業活動収入	分担金収入	[1,490,000]	[1,489,200]	[800]	
	全社協分担金収入	(1,490,000)	(1,489,200)	(800)	
	民生委員互助共励事業分担金収入	1,490,000	1,489,200	800	
	受託金収入	[969,000]	[969,000]	[0]	
	都道府県受託金収入	(969,000)	(969,000)	(0)	
	民生委員研修活動事業委託金収入	969,000	969,000	0	
	事業収入	[2,763,000]	[2,044,650]	[718,350]	
	参加費収入	1,219,000	1,024,650	194,350	
	給付金収入	(1,544,000)	(1,020,000)	(524,000)	
	民生委員互助事業給付金収入	1,544,000	1,020,000	524,000	
	負担金収入	[8,582,000]	[8,421,400]	[160,600]	
	負担金収入	(8,582,000)	(8,421,400)	(160,600)	
	民生委員互助共励事業会費収入	8,582,000	8,421,400	160,600	
	受取利息配当金収入	[1,000]	[84]	[916]	
	受取利息配当金収入	(1,000)	(84)	(916)	
	受取利息配当金収入	1,000	84	916	
	事業活動収入計(1)	13,805,000	12,924,334	880,666	
事業活動支出	人件費支出	[725,000]	[723,360]	[1,640]	
	職員給料支出	(473,000)	(472,800)	(200)	
	職員給料支出	446,000	445,800	200	
	職員諸手当支出	27,000	27,000	0	
	職員賞与支出	149,000	148,600	400	
	法定福利費支出	103,000	101,960	1,040	
	事業費支出	[4,135,000]	[3,072,076]	[1,062,924]	
	旅費交通費支出	(369,000)	(61,630)	(307,370)	
	役職員旅費支出	291,000	2,600	288,400	
	委員等旅費支出	78,000	59,030	18,970	
	事務消耗品費支出	230,000	126,940	103,060	
	印刷製本費支出	46,000	38,650	7,350	
	水道光熱費支出	120,000	120,000	0	
	通信運搬費支出	104,000	88,608	15,392	
	手数料支出	48,000	22,990	25,010	
	保険料支出	3,000	0	3,000	
	賃借料支出	714,000	689,480	24,520	
	車輛費支出	(10,000)	(10,000)	(0)	
	車輛燃料費支出	10,000	10,000	0	
	租税公課支出	2,000	200	1,800	
	保守料支出	21,000	21,000	0	
	会議参加費支出	15,000	0	15,000	
	諸謝金支出	263,000	252,000	11,000	
食糧費支出	646,000	620,578	25,422		
給付金支出	(1,544,000)	(1,020,000)	(524,000)		
民生委員互助事業給付金支出	1,544,000	1,020,000	524,000		
事務費支出	[30,000]	[30,000]	[0]		
租税公課支出	30,000	30,000	0		
助成金支出	[726,000]	[726,000]	[0]		
助成金支出	(726,000)	(726,000)	(0)		
指定民児協育成費助成金支出	126,000	126,000	0		

民生委員活動推進事業拠点区分 資金収支計算書

社会福祉法人名 (社福) 青森県社会福祉協議会

0021 (自) 令和 2年 4月 1日 (至) 令和 3年 3月31日

民生委員活動推進事業

(令和 2年度)

(単位: 円)

親会計合算

勘定科目		予算(A)	決算(B)	差異(A)-(B)	備考
支	県民児協育成費助成金支出	600,000	600,000	0	
	負担金支出	[8,582,000]	[8,421,400]	[160,600]	
	負担金支出	(8,582,000)	(8,421,400)	(160,600)	
	民生委員互助共励会費負担金支出	8,582,000	8,421,400	160,600	
	事業活動支出計(2)	14,198,000	12,972,836	1,225,164	
	事業活動資金収支差額(3)=(1)-(2)	△393,000	△48,502	△344,498	
施設整備等に よる出	施設整備等収入計(4)	0	0	0	
	施設整備等支出計(5)	0	0	0	
	施設整備等資金収支差額(6)=(4)-(5)	0	0	0	
その他の 活動による 出	その他の活動収入計(7)	0	0	0	
	積立資産支出	[9,000]	[8,916]	[84]	
支 による 出	退職給付引当資産支出	(9,000)	(8,916)	(84)	
	職員共済退職給付引当資産支出	9,000	8,916	84	
	その他の活動支出計(8)	9,000	8,916	84	
その他の活動資金収支差額(9)=(7)-(8)	△9,000	△8,916	△84		
予備費支出(10)	0				
当期資金収支差額合計(11)=(3)+(6)+(9)-(10)	△402,000	△57,418	△344,582		
前期末支払資金残高(12)	3,432,000	3,433,842	△1,842		
当期末支払資金残高(11)+(12)	3,030,000	3,376,424	△346,424		

基金運営事業拠点区分 資金収支計算書

社会福祉法人名 (社福) 青森県社会福祉協議会

0023 (自) 令和 2年 4月 1日 (至) 令和 3年 3月31日
基金運営事業 (令和 2年度)

(単位: 円)

親会計合算

勘定科目		予算(A)	決算(B)	差異(A)-(B)	備考
事業活動収入	寄附金収入	[1,098,000]	[1,356,049]	[△258,049]	
	經常経費寄附金収入	(1,098,000)	(1,356,049)	(△258,049)	
	一般寄附金収入	1,098,000	1,356,049	△258,049	
	貸付事業収入	[590,000]	[590,701]	[△701]	
	償還金収入	(579,000)	(579,048)	(△48)	
	福祉基金貸付金償還金収入	579,000	579,048	△48	
	貸付金利息収入	(11,000)	(11,653)	(△653)	
	貸付金利息収入	11,000	11,653	△653	
	受取利息配当金収入	[11,503,000]	[11,501,793]	[1,207]	
	受取利息配当金収入	(11,503,000)	(11,501,793)	(1,207)	
	受取利息配当金収入	11,503,000	11,501,793	1,207	
	事業活動収入計(1)	13,191,000	13,448,543	△257,543	
	事業活動支出	事業費支出	[166,000]	[39,795]	[126,205]
旅費交通費支出		(109,000)	(27,130)	(81,870)	
役職員旅費支出		13,000	0	13,000	
委員等旅費支出		96,000	27,130	68,870	
事務消耗品費支出		5,000	330	4,670	
通信運搬費支出		20,000	5,496	14,504	
会議費支出		5,000	1,339	3,661	
手数料支出		10,000	5,500	4,500	
賃借料支出		17,000	0	17,000	
貸付事業支出		[47,654,000]	[0]	[47,654,000]	
貸付金支出		(47,654,000)	(0)	(47,654,000)	
福祉基金貸付金支出		47,654,000	0	47,654,000	
助成金支出		[50,000]	[50,000]	[0]	
助成金支出	(50,000)	(50,000)	(0)		
福利厚生資金助成金支出	50,000	50,000	0		
事業活動支出計(2)	47,870,000	89,795	47,780,205		
事業活動資金収支差額(3)=(1)-(2)	△34,679,000	13,358,748	△48,037,748		
施設整備等収入	施設整備等収入計(4)	0	0	0	
	施設整備等支出計(5)	0	0	0	
施設整備等資金収支差額(6)=(4)-(5)	0	0	0		
基金積立資産取崩収入	基金積立資産取崩収入	[47,655,000]	[0]	[47,655,000]	
	福祉基金積立資産取崩収入	47,655,000	0	47,655,000	
その他の活動収入計(7)	47,655,000	0	47,655,000		
基金積立資産支出	基金積立資産支出	[579,000]	[579,048]	[△48]	
	福祉基金積立資産支出	579,000	579,048	△48	

基金運営事業拠点区分 資金収支計算書

社会福祉法人名 (社福) 青森県社会福祉協議会

0023 (自) 令和 2年 4月 1日 (至) 令和 3年 3月31日

基金運営事業 (令和 2年度)

(単位: 円)

親会計合算

勘定科目		予算(A)	決算(B)	差異(A)-(B)	備考
の 活 動 に よ る 収 支	拠点区分間繰入金支出	[10,647,000]	[10,456,441]	[190,559]	
	法人運営事業繰入金支出	(800,000)	(800,000)	(0)	
	法人運営事業繰入金支出	800,000	800,000	0	
	企画広報事業繰入金支出	(577,000)	(575,390)	(1,610)	
	福祉情報提供事業繰入金支出	570,000	570,000	0	
	大会集会等開催事業繰入金支出	7,000	5,390	1,610	
	住民参加支援事業繰入金支出	(7,500,000)	(7,500,000)	(0)	
	福祉ネットワークづくり事業繰入金支出	7,500,000	7,500,000	0	
	市町村社協総合支援事業繰入金支出	(1,200,000)	(1,200,000)	(0)	
	市町村社協活動支援事業繰入金支出	1,200,000	1,200,000	0	
	共同募金配分金事業繰入金支出	(470,000)	(281,051)	(188,949)	
	共同募金配分金事業繰入金支出	470,000	281,051	188,949	
	ボランティア活動事業繰入金支出	(100,000)	(100,000)	(0)	
	ボランティア活動事業繰入金支出	100,000	100,000	0	
その他の活動支出計(8)	11,226,000	11,035,489	190,511		
その他の活動資金収支差額(9)=(7)-(8)	36,429,000	△11,035,489	47,464,489		
予備費支出(10)	0	—	—		
当期資金収支差額合計(11)=(3)+(6)+(9)-(10)	1,750,000	2,323,259	△573,259		
前期末支払資金残高(12)	16,831,000	16,832,553	△1,553		
当期末支払資金残高(11)+(12)	18,581,000	19,155,812	△574,812		

福利厚生事業拠点区分 資金収支計算書

社会福祉法人名 (社福) 青森県社会福祉協議会

0025 (自) 令和 2年 4月 1日 (至) 令和 3年 3月31日

福利厚生事業

(令和 2年度)

(単位: 円)

親会計合算

勘定科目		予 算(A)	決 算(B)	差 異(A)-(B)	備考
事業収入	経常経費補助金収入	[7,137,000]	[4,423,000]	[2,714,000]	
	福利厚生センター補助金収入	(7,137,000)	(4,423,000)	(2,714,000)	
	会員交流事業補助金収入	7,137,000	4,423,000	2,714,000	
	受託金収入	[2,240,000]	[2,240,000]	[0]	
	福利厚生センター受託金収入	(2,240,000)	(2,240,000)	(0)	
	福利厚生センター受託金収入	2,240,000	2,240,000	0	
	受取利息配当金収入	[1,000]	[74]	[926]	
	受取利息配当金収入	(1,000)	(74)	(926)	
	受取利息配当金収入	1,000	74	926	
	事業活動収入計(1)	9,378,000	6,663,074	2,714,926	
事業活動による収入	事業費支出	[1,232,000]	[773,030]	[458,970]	
	旅費交通費支出	(120,000)	(44,035)	(75,965)	
	役職員旅費支出	75,000	0	75,000	
	委員等旅費支出	45,000	44,035	965	
	事務消耗品費支出	130,000	40,311	89,689	
	印刷製本費支出	45,000	4,675	40,325	
	水道光熱費支出	100,000	100,000	0	
	通信運搬費支出	556,000	361,913	194,087	
	会議費支出	31,000	30,359	641	
	業務委託費支出	(37,000)	(34,557)	(2,443)	
	その他業務委託費支出	37,000	34,557	2,443	
	手数料支出	30,000	19,360	10,640	
	賃借料支出	138,000	107,820	30,180	
	車輛費支出	(15,000)	(0)	(15,000)	
	車輛燃料費支出	15,000	0	15,000	
	保守料支出	30,000	30,000	0	
	事務費支出	[92,000]	[92,000]	[0]	
租税公課支出	92,000	92,000	0		
助成金支出	[6,987,000]	[4,086,000]	[2,901,000]		
助成金支出	(6,987,000)	(4,086,000)	(2,901,000)		
会員交流事業助成金支出	6,987,000	4,086,000	2,901,000		
事業活動支出計(2)	8,311,000	4,951,030	3,359,970		
事業活動資金収支差額(3)=(1)-(2)	1,067,000	1,712,044	△645,044		
施設整備等収入					
	施設整備等収入計(4)	0	0	0	
施設整備等支出					
	施設整備等支出計(5)	0	0	0	
施設整備等資金収支差額(6)=(4)-(5)	0	0	0		
その他収入					

福利厚生事業拠点区分 資金収支計算書

社会福祉法人名 (社福) 青森県社会福祉協議会

0025
福利厚生事業(自) 令和 2年 4月 1日 (至) 令和 3年 3月31日
(令和 2年度)

(単位: 円)

親会計合算

勘 定 科 目		予 算(A)	決 算(B)	差 異(A)-(B)	備考
の 活 動 に 支 よ る 出 収 支	その他の活動収入計(7)	0	0	0	
	拠点区分間繰入金支出	[1,500,000]	[1,500,000]	[0]	
	法人運営事業繰入金支出	(1,500,000)	(1,500,000)	(0)	
	法人運営事業繰入金支出	1,500,000	1,500,000	0	
	その他の活動支出計(8)	1,500,000	1,500,000	0	
	その他の活動資金収支差額(9)=(7)-(8)	△1,500,000	△1,500,000	0	
予備費支出(10)	0				
当期資金収支差額合計(11)=(3)+(6)+(9)-(10)	△433,000	212,044	△645,044		
前期末支払資金残高(12)	2,691,000	2,691,047	△47		
当期末支払資金残高(11)+(12)	2,258,000	2,903,091	△645,091		

福祉人材センター事業拠点区分 資金収支計算書

社会福祉法人名 (社福) 青森県社会福祉協議会

0027 (自) 令和 2年 4月 1日 (至) 令和 3年 3月31日

福祉人材センター事業

(令和 2年度)

(単位: 円)

親会計合算

勘定科目		予算(A)	決算(B)	差異(A)-(B)	備考
事業収入	經常経費補助金収入	[9,825,000]	[9,825,000]	[0]	
	都道府県補助金収入	(9,825,000)	(9,825,000)	(0)	
	介護職員初任者研修受講費補助事業補助金収入	9,825,000	9,825,000	0	
	受託金収入	[87,132,000]	[87,132,203]	[△203]	
	都道府県受託金収入	(87,132,000)	(87,132,203)	(△203)	
	福祉人材センター事業受託金収入	33,917,000	33,917,000	0	
	潜在的有資格者等再就業促進事業受託金収入	1,750,000	1,750,000	0	
	福祉・介護人材マッチング機能強化事業受託金収入	9,429,000	9,429,000	0	
	福祉・介護人材キャリアパス支援事業受託金収入	1,471,000	1,471,000	0	
	福祉・介護人材確保対策事業受託金収入	1,315,000	1,315,000	0	
	福祉・介護人材参入促進事業受託金収入	4,055,000	4,055,000	0	
	福祉・介護人材定着促進事業受託金収入	5,339,000	5,339,000	0	
	三ツ星保育支援センター運営事業受託金収入	18,041,000	18,041,100	△100	
	放課後児童支援員認定資格研修事業受託金収入	1,041,000	1,040,410	590	
	放課後児童支援員資質向上研修事業受託金収入	1,546,000	1,546,393	△393	
	人材センターオンライン体制構築事業受託金収入	2,730,000	2,730,000	0	
	その他県受託金収入	6,498,000	6,498,300	△300	
	事業収入	[2,268,000]	[2,270,438]	[△2,438]	
	参加費収入	2,268,000	2,270,438	△2,438	
	受取利息配当金収入	[10,000]	[354]	[9,646]	
受取利息配当金収入	(10,000)	(354)	(9,646)		
受取利息配当金収入	10,000	354	9,646		
事業活動収入計(1)	99,235,000	99,227,995	7,005		
事業活動支出	人件費支出	[39,649,000]	[39,310,934]	[338,066]	
	職員給料支出	(27,500,000)	(27,177,518)	(322,482)	
	職員給料支出	24,069,000	23,905,683	163,317	
	職員諸手当支出	3,431,000	3,271,835	159,165	
	職員賞与支出	6,724,000	6,721,554	2,446	
	法定福利費支出	5,425,000	5,411,862	13,138	
	事業費支出	[45,665,000]	[47,504,759]	[△1,839,759]	
	旅費交通費支出	(925,000)	(634,147)	(290,853)	
	役職員旅費支出	267,000	61,660	205,340	
	委員等旅費支出	658,000	572,487	85,513	
	研修研究費支出	(34,000)	(33,550)	(450)	
	参加費支出	34,000	33,550	450	
	事務消耗品費支出	4,378,000	3,043,083	1,334,917	
	印刷製本費支出	6,554,000	5,898,237	655,763	
	水道光熱費支出	590,000	520,000	70,000	
通信運搬費支出	6,193,000	5,289,900	903,100		
会議費支出	60,000	45,383	14,617		

福祉人材センター事業拠点区分 資金収支計算書

社会福祉法人名 (社福) 青森県社会福祉協議会

0027 (自) 令和 2年 4月 1日 (至) 令和 3年 3月31日

福祉人材センター事業

(令和 2年度)

(単位: 円)

親会計合算

勘定科目		予算(A)	決算(B)	差異(A)-(B)	備考
収入	広報費支出	3,311,000	2,896,600	414,400	
	業務委託費支出	(12,282,000)	(11,953,933)	(328,067)	
	福祉人材バンク委託費支出	11,392,000	11,348,508	43,492	
	その他業務委託費支出	890,000	605,425	284,575	
	手数料支出	1,651,000	1,224,780	426,220	
	保険料支出	34,000	21,420	12,580	
	賃借料支出	2,888,000	1,995,526	892,474	
	車輦費支出	(290,000)	(230,000)	(60,000)	
	車輦燃料費支出	290,000	230,000	60,000	
	租税公課支出	11,000	2,400	8,600	
	保守料支出	438,000	433,000	5,000	
	諸謝金支出	6,026,000	4,720,260	1,305,740	
	返還金支出	(0)	(8,562,540)	(△8,562,540)	
	県委託費返還金支出	0	7,541,540	△7,541,540	
	県補助金返還金支出	0	1,021,000	△1,021,000	
	事務費支出	[2,439,000]	[2,426,426]	[12,574]	
	福利厚生費支出	171,000	158,426	12,574	
	租税公課支出	2,268,000	2,268,000	0	
	分担金支出	[369,000]	[369,000]	[0]	
	分担金支出	(369,000)	(369,000)	(0)	
その他分担金支出	369,000	369,000	0		
助成金支出	[9,415,000]	[8,246,176]	[1,168,824]		
助成金支出	(9,415,000)	(8,246,176)	(1,168,824)		
その他助成金支出	9,415,000	8,246,176	1,168,824		
事業活動支出計(2)	97,537,000	97,857,295	△320,295		
事業活動資金収支差額(3)=(1)-(2)	1,698,000	1,370,700	327,300		
施設整備等に支える収入	施設整備等収入計(4)	0	0	0	
	固定資産取得支出	[804,000]	[379,500]	[424,500]	
	器具及び備品取得支出	804,000	379,500	424,500	
	施設整備等支出計(5)	804,000	379,500	424,500	
施設整備等資金収支差額(6)=(4)-(5)	△804,000	△379,500	△424,500		
その他の活動収入	拠点区分間繰入金収入	[107,000]	[7,224]	[99,776]	
	法人運営事業繰入金収入	(107,000)	(7,224)	(99,776)	
	法人運営事業繰入金収入	107,000	7,224	99,776	
その他の活動収入計(7)	107,000	7,224	99,776		
支える支出	積立資産支出	[404,000]	[401,424]	[2,576]	
	退職給付引当資産支出	(404,000)	(401,424)	(2,576)	
	職員共済退職給付引当資産支出	404,000	401,424	2,576	
	拠点区分間繰入金支出	[597,000]	[597,000]	[0]	
法人運営事業繰入金支出	(597,000)	(597,000)	(0)		

福祉人材センター事業拠点区分 資金収支計算書

社会福祉法人名 (社福) 青森県社会福祉協議会

0027 (自) 令和 2年 4月 1日 (至) 令和 3年 3月31日

福祉人材センター事業

(令和 2年度)

(単位: 円)

親会計合算

勘 定 科 目		予 算(A)	決 算(B)	差 異(A)-(B)	備 考
	職員退職手当金積立事業繰入金支出	597,000	597,000	0	
	その他の活動支出計(8)	1,001,000	998,424	2,576	
	その他の活動資金収支差額(9)=(7)-(8)	△894,000	△991,200	97,200	
	予備費支出(10)	0			
	当期資金収支差額合計(11)=(3)+(6)+(9)-(10)	0	0	0	
	前期末支払資金残高(12)	0	0	0	
	当期末支払資金残高(11)+(12)	0	0	0	

福祉サービス利用援助事業拠点区分 資金収支計算書

社会福祉法人名 (社福) 青森県社会福祉協議会

0029 (自) 令和 2年 4月 1日 (至) 令和 3年 3月31日

福祉サービス利用援助事業

(令和 2年度)

(単位: 円)

親会計合算

勘定科目		予 算(A)	決 算(B)	差 異(A)-(B)	備考
事業収入	經常経費補助金収入	[72,653,000]	[72,653,000]	[0]	
	都道府県補助金収入	(72,653,000)	(72,653,000)	(0)	
	日常生活自立支援事業費補助金収入	72,653,000	72,653,000	0	
	事業収入	[824,000]	[945,000]	[△121,000]	
	参加費収入	140,000	140,000	0	
	後見監督業務報酬収入	684,000	805,000	△121,000	
	受取利息配当金収入	[1,000]	[272]	[728]	
	受取利息配当金収入	(1,000)	(272)	(728)	
	受取利息配当金収入	1,000	272	728	
	その他の収入	[0]	[128]	[△128]	
	雑収入	(0)	(128)	(△128)	
	雑収入	0	128	△128	
	事業活動収入計(1)	73,478,000	73,598,400	△120,400	
	事業活動支出	人件費支出	[13,339,000]	[13,189,808]	[149,192]
職員給料支出		(8,563,000)	(8,479,519)	(83,481)	
職員給料支出		7,803,000	7,802,700	300	
職員諸手当支出		760,000	676,819	83,181	
職員賞与支出		2,987,000	2,986,162	838	
法定福利費支出		1,789,000	1,724,127	64,873	
事業費支出		[59,848,000]	[59,377,914]	[470,086]	
旅費交通費支出		(263,000)	(101,140)	(161,860)	
役職員旅費支出		65,000	39,200	25,800	
委員等旅費支出		198,000	61,940	136,060	
研修研究費支出		(120,000)	(2,000)	(118,000)	
役職員旅費支出		100,000	0	100,000	
参加費支出		20,000	2,000	18,000	
事務消耗品費支出		238,000	229,709	8,291	
印刷製本費支出		25,000	24,012	988	
通信運搬費支出		204,000	157,799	46,201	
会議費支出		17,000	13,168	3,832	
業務委託費支出		(58,220,000)	(58,220,000)	(0)	
日常生活自立支援事業委託費支出		58,220,000	58,220,000	0	
手数料支出		88,000	83,570	4,430	
保険料支出		120,000	113,900	6,100	
賃借料支出		164,000	144,916	19,084	
車輛費支出		(15,000)	(15,000)	(0)	
車輛燃料費支出		15,000	15,000	0	
租税公課支出		5,000	4,800	200	
保守料支出		106,000	96,000	10,000	
会議参加費支出		8,000	0	8,000	
諸謝金支出	255,000	171,900	83,100		
事務費支出	[57,000]	[54,636]	[2,364]		
福利厚生費支出	38,000	35,636	2,364		
租税公課支出	19,000	19,000	0		
事業活動支出計(2)	73,244,000	72,622,358	621,642		
事業活動資金収支差額(3)=(1)-(2)	234,000	976,042	△742,042		
施収					

福祉サービス利用援助事業拠点区分 資金収支計算書

社会福祉法人名 (社福) 青森県社会福祉協議会

0029 (自) 令和 2年 4月 1日 (至) 令和 3年 3月31日

福祉サービス利用援助事業

(令和 2年度)

(単位: 円)

親会計合算

勘 定 科 目		予 算(A)	決 算(B)	差 異(A)-(B)	備考
設 整 備 等 に 支 よ る 出 収 支					
	施設整備等収入計(4)	0	0	0	
	施設整備等支出計(5)	0	0	0	
	施設整備等資金収支差額(6)=(4)-(5)	0	0	0	
そ の 他 の 活 動 に よ る 出 収 支	拠点区分間繰入金収入	[335,000]	[22,069]	[312,931]	
	法人運営事業繰入金収入	(335,000)	(22,069)	(312,931)	
	法人運営事業繰入金収入	335,000	22,069	312,931	
	その他の活動による収入	[1,000]	[0]	[1,000]	
	過年度修正収入	1,000	0	1,000	
	その他の活動収入計(7)	336,000	22,069	313,931	
積 立 資 産 支 出 に よ る 出 収 支	積立資産支出	[130,000]	[129,668]	[332]	
	退職給付引当資産支出	(130,000)	(129,668)	(332)	
	職員共済退職給付引当資産支出	130,000	129,668	332	
	拠点区分間繰入金支出	[380,000]	[380,000]	[0]	
	法人運営事業繰入金支出	(380,000)	(380,000)	(0)	
	職員退職手当金積立事業繰入金支出	380,000	380,000	0	
	その他の活動支出計(8)	510,000	509,668	332	
	その他の活動資金収支差額(9)=(7)-(8)	△174,000	△487,599	313,599	
	予備費支出(10)	0			
	当期資金収支差額合計(11)=(3)+(6)+(9)-(10)	60,000	488,443	△428,443	
	前期末支払資金残高(12)	1,194,000	1,194,221	△221	
	当期末支払資金残高(11)+(12)	1,254,000	1,682,664	△428,664	

苦情解決事業拠点区分 資金収支計算書

社会福祉法人名 (社福) 青森県社会福祉協議会

0031 (自) 令和 2年 4月 1日 (至) 令和 3年 3月31日

苦情解決事業

(令和 2年度)

(単位: 円)

親会計合算

勘定科目		予算(A)	決算(B)	差異(A)-(B)	備考
事業収入	經常経費補助金収入	[10,152,000]	[10,152,000]	[0]	
	都道府県補助金収入	(10,152,000)	(10,152,000)	(0)	
	運営適正化委員会事業補助金収入	10,152,000	10,152,000	0	
	事業収入	[597,000]	[597,000]	[0]	
	参加費収入	597,000	597,000	0	
	受取利息配当金収入	[1,000]	[55]	[945]	
	受取利息配当金収入	(1,000)	(55)	(945)	
	受取利息配当金収入	1,000	55	945	
	事業活動収入計(1)	10,750,000	10,749,055	945	
	活動による収入	人件費支出	[9,282,000]	[9,253,059]	[28,941]
職員給料支出		(6,293,000)	(6,266,426)	(26,574)	
職員給料支出		5,599,000	5,598,000	1,000	
職員諸手当支出		694,000	668,426	25,574	
職員賞与支出		1,693,000	1,692,817	183	
法定福利費支出		1,296,000	1,293,816	2,184	
事業費支出		[2,089,000]	[2,093,220]	[△4,220]	
旅費交通費支出		(202,000)	(126,875)	(75,125)	
役職員旅費支出		30,000	11,875	18,125	
委員等旅費支出		172,000	115,000	57,000	
事務消耗品費支出		75,000	72,362	2,638	
印刷製本費支出		190,000	185,337	4,663	
通信運搬費支出		285,000	448,542	△163,542	
会議費支出		25,000	23,865	1,135	
手数料支出		160,000	155,290	4,710	
賃借料支出		244,000	226,799	17,201	
車輛費支出		(10,000)	(10,000)	(0)	
車輛燃料費支出		10,000	10,000	0	
保守料支出		16,000	16,000	0	
諸謝金支出		882,000	828,150	53,850	
事務費支出	[19,000]	[18,800]	[200]		
福利厚生費支出	19,000	18,800	200		
事業活動支出計(2)	11,390,000	11,365,079	24,921		
事業活動資金収支差額(3)=(1)-(2)	△640,000	△616,024	△23,976		
施設整備等による収入	施設整備等収入計(4)	0	0	0	
	施設整備等支出計(5)	0	0	0	
	施設整備等資金収支差額(6)=(4)-(5)	0	0	0	
	拠点区分間繰入金収入	[1,063,000]	[1,039,024]	[23,976]	
法人運営事業繰入金収入	(1,063,000)	(1,039,024)	(23,976)		
法人運営事業繰入金収入	1,063,000	1,039,024	23,976		

苦情解決事業拠点区分 資金収支計算書

社会福祉法人名 (社福) 青森県社会福祉協議会

0031
苦情解決事業(自) 令和 2年 4月 1日 (至) 令和 3年 3月31日
(令和 2年度)

(単位: 円)

親会計合算

勘 定 科 目		予 算(A)	決 算(B)	差 異(A)-(B)	備考
活 動 に よ る 収 入 支	その他の活動収入計(7)	1,063,000	1,039,024	23,976	
	積立資産支出	[60,000]	[60,000]	[0]	
	退職給付引当資産支出	(60,000)	(60,000)	(0)	
	職員共済退職給付引当資産支出	60,000	60,000	0	
	拠点区分間繰入金支出	[363,000]	[363,000]	[0]	
	法人運営事業繰入金支出	(363,000)	(363,000)	(0)	
	職員退職手当金積立事業繰入金支出	363,000	363,000	0	
	その他の活動支出計(8)	423,000	423,000	0	
	その他の活動資金収支差額(9)=(7)-(8)	640,000	616,024	23,976	
	予備費支出(10)	0	—	—	
当期資金収支差額合計(11)=(3)+(6)+(9)-(10)	0	0	0		
前期末支払資金残高(12)	0	0	0		
当期末支払資金残高(11)+(12)	0	0	0		

介護実習・普及センター事業拠点区分 資金収支計算書

社会福祉法人名 (社福) 青森県社会福祉協議会

0033 (自) 令和 2年 4月 1日 (至) 令和 3年 3月31日

介護実習・普及センター事業

(令和 2年度)

(単位: 円)

親会計合算

勘定科目		予 算(A)	決 算(B)	差 異(A)-(B)	備考
事業収入	経常経費補助金収入	[51,874,000]	[51,583,040]	[290,960]	
	都道府県補助金収入	(50,874,000)	(50,698,000)	(176,000)	
	介護ロボット導入支援事業補助金収入	47,487,000	47,487,000	0	
	介護技術コンテスト事業補助金収入	3,387,000	3,211,000	176,000	
	その他補助金収入	(1,000,000)	(885,040)	(114,960)	
	その他補助金収入	1,000,000	885,040	114,960	
	受託金収入	[13,777,000]	[12,955,927]	[821,073]	
	都道府県受託金収入	(7,277,000)	(6,455,927)	(821,073)	
	介護体験型事業受託金収入	5,870,000	5,870,000	0	
	その他県受託金収入	1,407,000	585,927	821,073	
生活収入	その他受託金収入	(6,500,000)	(6,500,000)	(0)	
	その他受託金収入	6,500,000	6,500,000	0	
	受取利息配当金収入	[1,000]	[208]	[792]	
	受取利息配当金収入	(1,000)	(208)	(792)	
活動収入	受取利息配当金収入	1,000	208	792	
	事業活動収入計(1)	65,652,000	64,539,175	1,112,825	
事業活動に支える支出	人件費支出	[12,427,000]	[12,235,454]	[191,546]	
	職員給料支出	(7,402,000)	(7,348,073)	(53,927)	
	職員給料支出	6,547,000	6,529,400	17,600	
	職員諸手当支出	855,000	818,673	36,327	
	職員賞与支出	1,275,000	1,273,195	1,805	
	非常勤職員給与と支出	(2,051,000)	(1,919,678)	(131,322)	
	非常勤職員給与と支出	1,639,000	1,598,940	40,060	
	非常勤職員賞与と支出	246,000	245,960	40	
	非常勤職員諸手当と支出	166,000	74,778	91,222	
	法定福利費支出	1,699,000	1,694,508	4,492	
	事業費支出	[8,685,000]	[7,233,193]	[1,451,807]	
	旅費交通費支出	(414,000)	(114,875)	(299,125)	
	役職員旅費支出	279,000	68,900	210,100	
	委員等旅費支出	135,000	45,975	89,025	
	事務消耗品費支出	2,446,000	1,634,186	811,814	
	印刷製本費支出	707,000	438,527	268,473	
	水道光熱費支出	1,219,000	1,219,000	0	
	通信運搬費支出	725,000	604,510	120,490	
	会議費支出	56,000	31,296	24,704	
	広報費支出	270,000	179,500	90,500	
	業務委託費支出	(121,000)	(121,000)	(0)	
	その他業務委託費支出	121,000	121,000	0	
	手数料支出	560,000	391,860	168,140	
	保険料支出	99,000	95,700	3,300	
	賃借料支出	1,562,000	1,321,550	240,450	
	車輛費支出	(30,000)	(30,000)	(0)	
	車輛燃料費支出	30,000	30,000	0	
租税公課支出	12,000	10,400	1,600		
保守料支出	32,000	32,000	0		
諸謝金支出	432,000	333,600	98,400		
返還金支出	(0)	(675,189)	(△675,189)		
県委託費返還金支出	0	224,668	△224,668		

介護実習・普及センター事業拠点区分 資金収支計算書

社会福祉法人名 (社福) 青森県社会福祉協議会

0033 (自) 令和 2年 4月 1日 (至) 令和 3年 3月31日

介護実習・普及センター事業

(令和 2年度)

(単位: 円)

親会計合算

勘定科目		予算(A)	決算(B)	差異(A)-(B)	備考
支	県補助金返還金支出	0	355,500	△355,500	
	その他返還金支出	0	95,021	△95,021	
	事務費支出	[801,000]	[787,991]	[13,009]	
	福利厚生費支出	76,000	62,991	13,009	
	租税公課支出	725,000	725,000	0	
	助成金支出	[43,550,000]	[43,547,850]	[2,150]	
	助成金支出	(43,550,000)	(43,547,850)	(2,150)	
	その他助成金支出	43,550,000	43,547,850	2,150	
	事業活動支出計(2)	65,463,000	63,804,488	1,658,512	
	事業活動資金収支差額(3)=(1)-(2)	189,000	734,687	△545,687	
施設整備等に よる 収入	施設整備等収入計(4)	0	0	0	
	施設整備等支出計(5)	0	0	0	
	施設整備等資金収支差額(6)=(4)-(5)	0	0	0	
その 他の 活動 による 収入	拠点区分間繰入金収入	[237,000]	[993]	[236,007]	
	法人運営事業繰入金収入	(237,000)	(993)	(236,007)	
	法人運営事業繰入金収入	237,000	993	236,007	
その他の活動収入計(7)	237,000	993	236,007		
支 出	積立資産支出	[108,000]	[105,384]	[2,616]	
	退職給付引当資産支出	(108,000)	(105,384)	(2,616)	
	職員共済退職給付引当資産支出	108,000	105,384	2,616	
	拠点区分間繰入金支出	[331,000]	[331,104]	[△104]	
	法人運営事業繰入金支出	(331,000)	(331,104)	(△104)	
	法人運営事業繰入金支出	0	104	△104	
	職員退職手当金積立事業繰入金支出	331,000	331,000	0	
	その他の活動支出計(8)	439,000	436,488	2,512	
その他の活動資金収支差額(9)=(7)-(8)	△202,000	△435,495	233,495		
予備費支出(10)	0				
当期資金収支差額合計(11)=(3)+(6)+(9)-(10)	△13,000	299,192	△312,192		
前期末支払資金残高(12)	2,758,000	2,759,010	△1,010		
当期末支払資金残高(11)+(12)	2,745,000	3,058,202	△313,202		

福祉サービス評価推進センター事業拠点区分 資金収支計算書

社会福祉法人名 (社福) 青森県社会福祉協議会

0035 (自) 令和 2年 4月 1日 (至) 令和 3年 3月31日

福祉サービス評価推進センター事業

(令和 2年度)

(単位: 円)

親会計合算

勘定科目		予算(A)	決算(B)	差異(A)-(B)	備考
事業活動による収入	事業収入	[18,000]	[17,600]	[400]	
	手数料収入	18,000	17,600	400	
	事業活動収入計(1)	18,000	17,600	400	
	事業活動資金収支差額(3)=(1)-(2)	18,000	17,600	400	
施設整備等による収入	施設整備等収入				
	施設整備等収入計(4)	0	0	0	
	施設整備等支出計(5)	0	0	0	
	施設整備等資金収支差額(6)=(4)-(5)	0	0	0	
その他の活動による収入	その他の活動収入				
	その他の活動収入計(7)	0	0	0	
	拠点区分間繰入金支出	[18,000]	[17,600]	[400]	
	法人運営事業繰入金支出	(18,000)	(17,600)	(400)	
その他の活動による支出	法人運営事業繰入金支出	18,000	17,600	400	
	その他の活動支出計(8)	18,000	17,600	400	
	その他の活動資金収支差額(9)=(7)-(8)	△18,000	△17,600	△400	
	予備費支出(10)	0	—	—	
当期資金収支差額合計(11)=(3)+(6)+(9)-(10)		0	0	0	
前期末支払資金残高(12)		0	0	0	
当期末支払資金残高(11)+(12)		0	0	0	

第三者評価事業拠点区分 資金収支計算書

社会福祉法人名 (社福) 青森県社会福祉協議会

0037 (自) 令和 2年 4月 1日 (至) 令和 3年 3月31日
第三者評価事業 (令和 2年度)

(単位: 円)

親会計合算

勘定科目		予算(A)	決算(B)	差異(A)-(B)	備考	
事業収入	事業収入	[9,733,000]	[9,733,500]	[△500]		
	手数料収入	9,733,000	9,733,500	△500		
	受取利息配当金収入	[1,000]	[87]	[913]		
	受取利息配当金収入	(1,000)	(87)	(913)		
	受取利息配当金収入	1,000	87	913		
	事業活動収入計(1)	9,734,000	9,733,587	413		
	活動支出	人件費支出	[4,047,000]	[3,995,769]	[51,231]	
		職員給料支出	(2,662,000)	(2,611,946)	(50,054)	
		職員給料支出	2,327,000	2,326,800	200	
		職員諸手当支出	335,000	285,146	49,854	
職員賞与支出		849,000	848,575	425		
法定福利費支出		536,000	535,248	752		
事業費支出		[5,358,000]	[4,688,156]	[669,844]		
旅費交通費支出		(569,000)	(500,276)	(68,724)		
役職員旅費支出		18,000	0	18,000		
委員等旅費支出		551,000	500,276	50,724		
支に よ る 出 支	研修研究費支出	(60,000)	(0)	(60,000)		
	委員等旅費支出	60,000	0	60,000		
	事務消耗品費支出	140,000	92,648	47,352		
	印刷製本費支出	85,000	54,205	30,795		
	水道光熱費支出	240,000	240,000	0		
	通信運搬費支出	1,119,000	740,793	378,207		
	手数料支出	432,000	401,510	30,490		
	保険料支出	4,000	3,474	526		
	賃借料支出	151,000	140,350	10,650		
	車輛費支出	(30,000)	(15,000)	(15,000)		
支 出	車輛燃料費支出	30,000	15,000	15,000		
	保守料支出	17,000	17,000	0		
	諸謝金支出	2,511,000	2,482,900	28,100		
	事務費支出	[416,000]	[415,225]	[775]		
	福利厚生費支出	19,000	18,225	775		
	租税公課支出	397,000	397,000	0		
	助成金支出	[45,000]	[0]	[45,000]		
	助成金支出	(45,000)	(0)	(45,000)		
	第三者評価調査者研修参加助成金支出	45,000	0	45,000		
	事業活動支出計(2)	9,866,000	9,099,150	766,850		
事業活動資金収支差額(3)=(1)-(2)	△132,000	634,437	△766,437			
施設整備等による収入	施設整備等収入計(4)	0	0	0		
	施設整備等支出計(5)	0	0	0		
施設整備等資金収支差額(6)=(4)-(5)	0	0	0			

第三者評価事業拠点区分 資金収支計算書

社会福祉法人名 (社福) 青森県社会福祉協議会

0037
第三者評価事業

(自) 令和 2年 4月 1日 (至) 令和 3年 3月31日
(令和 2年度)

(単位 : 円)

親会計合算

勘 定 科 目		予 算(A)	決 算(B)	差 異(A)-(B)	備 考
そ の 他 入 の 活 動	その他の活動収入計(7)	0	0	0	
	積立資産支出	[47,000]	[46,436]	[564]	
に 支 よ る 出 収 支	退職給付引当資産支出	(47,000)	(46,436)	(564)	
	職員共済退職給付引当資産支出	47,000	46,436	564	
支	拠点区分間繰入金支出	[194,000]	[194,000]	[0]	
	法人運営事業繰入金支出	(194,000)	(194,000)	(0)	
	職員退職手当金積立事業繰入金支出	194,000	194,000	0	
	その他の活動支出計(8)	241,000	240,436	564	
	その他の活動資金収支差額(9)=(7)-(8)	△241,000	△240,436	△564	
	予備費支出(10)	0			
	当期資金収支差額合計(11)=(3)+(6)+(9)-(10)	△373,000	394,001	△767,001	
前期末支払資金残高(12)		5,096,000	5,097,555	△1,555	
当期末支払資金残高(11)+(12)		4,723,000	5,491,556	△768,556	

介護サービス情報公表センター事業拠点区分 資金収支計算書

社会福祉法人名 (社福) 青森県社会福祉協議会

0039 (自) 令和 2年 4月 1日 (至) 令和 3年 3月31日

介護サービス情報公表センター事業

(令和 2年度)

(単位: 円)

親会計合算

勘定科目		予算(A)	決算(B)	差異(A)-(B)	備考
事業収入	受託金収入	[6,660,000]	[6,659,855]	[145]	
	都道府県受託金収入	(6,660,000)	(6,659,855)	(145)	
	その他県受託金収入	6,660,000	6,659,855	145	
	受取利息配当金収入	[1,000]	[30]	[970]	
	受取利息配当金収入	(1,000)	(30)	(970)	
	受取利息配当金収入	1,000	30	970	
	事業活動収入計(1)	6,661,000	6,659,885	1,115	
活動に支える収入	人件費支出	[4,881,000]	[4,840,809]	[40,191]	
	職員給料支出	(3,266,000)	(3,227,552)	(38,448)	
	職員給料支出	3,016,000	3,015,200	800	
	職員諸手当支出	250,000	212,352	37,648	
	職員賞与支出	963,000	962,625	375	
	法定福利費支出	652,000	650,632	1,368	
	事業費支出	[1,161,000]	[1,083,224]	[77,776]	
	旅費交通費支出	(40,000)	(32,025)	(7,975)	
	委員等旅費支出	40,000	32,025	7,975	
	事務消耗品費支出	176,000	153,028	22,972	
	印刷製本費支出	161,000	145,075	15,925	
	水道光熱費支出	60,000	60,000	0	
	通信運搬費支出	531,000	517,962	13,038	
	会議費支出	3,000	2,754	246	
	手数料支出	39,000	21,380	17,620	
	賃借料支出	39,000	39,000	0	
	車輛費支出	(15,000)	(15,000)	(0)	
	車輛燃料費支出	15,000	15,000	0	
	租税公課支出	10,000	10,000	0	
	保守料支出	17,000	17,000	0	
諸謝金支出	70,000	70,000	0		
事務費支出	[510,000]	[509,469]	[531]		
福利厚生費支出	19,000	18,469	531		
租税公課支出	491,000	491,000	0		
事業活動支出計(2)	6,552,000	6,433,502	118,498		
事業活動資金収支差額(3)=(1)-(2)	109,000	226,383	△117,383		
施設整備等に支える収入	施設整備等収入計(4)	0	0	0	
	施設整備等支出計(5)	0	0	0	
施設整備等資金収支差額(6)=(4)-(5)	0	0	0		
その他の収入	拠点区分間繰入金収入	[172,000]	[53,904]	[118,096]	
	法人運営事業繰入金収入	(172,000)	(53,904)	(118,096)	
	法人運営事業繰入金収入	172,000	53,904	118,096	

介護サービス情報公表センター事業拠点区分 資金収支計算書

社会福祉法人名 (社福) 青森県社会福祉協議会

0039 (自) 令和 2年 4月 1日 (至) 令和 3年 3月31日

介護サービス情報公表センター事業

(令和 2年度)

(単位: 円)

親会計合算

勘 定 科 目		予 算(A)	決 算(B)	差 異(A)-(B)	備考
活 動 に よ る 収 入 支	その他の活動収入計(7)	172,000	53,904	118,096	
	積立資産支出	[54,000]	[53,944]	[56]	
	退職給付引当資産支出	(54,000)	(53,944)	(56)	
	職員共済退職給付引当資産支出	54,000	53,944	56	
	拠点区分間繰入金支出	[227,000]	[227,000]	[0]	
	法人運営事業繰入金支出	(227,000)	(227,000)	(0)	
	職員退職手当金積立事業繰入金支出	227,000	227,000	0	
	その他の活動支出計(8)	281,000	280,944	56	
	その他の活動資金収支差額(9)=(7)-(8)	△109,000	△227,040	118,040	
	予備費支出(10)	0	—	—	
当期資金収支差額合計(11)=(3)+(6)+(9)-(10)	0	△657	657		
前期末支払資金残高(12)	0	657	△657		
当期末支払資金残高(11)+(12)	0	0	0		

地域生活定着支援事業拠点区分 資金収支計算書

社会福祉法人名 (社福) 青森県社会福祉協議会

0043 (自) 令和 2年 4月 1日 (至) 令和 3年 3月31日

地域生活定着支援事業

(令和 2年度)

(単位: 円)

親会計合算

勘定科目		予算(A)	決算(B)	差異(A)-(B)	備考
事業収入	受託金収入	[18,500,000]	[18,500,000]	[0]	
	都道府県受託金収入	(18,500,000)	(18,500,000)	(0)	
	地域生活定着支援事業受託金収入	18,500,000	18,500,000	0	
	受取利息配当金収入	[1,000]	[35]	[965]	
	受取利息配当金収入	(1,000)	(35)	(965)	
	受取利息配当金収入	1,000	35	965	
	事業活動収入計(1)	18,501,000	18,500,035	965	
活動支出	人件費支出	[15,212,000]	[15,198,434]	[13,566]	
	職員給料支出	(10,322,000)	(10,310,600)	(11,400)	
	職員給料支出	8,722,000	8,719,145	2,855	
	職員諸手当支出	1,600,000	1,591,455	8,545	
	職員賞与支出	2,839,000	2,838,067	933	
	法定福利費支出	2,051,000	2,049,767	1,233	
	事業費支出	[1,590,000]	[1,377,529]	[212,471]	
	旅費交通費支出	(295,000)	(272,900)	(22,100)	
	役職員旅費支出	260,000	259,765	235	
	委員等旅費支出	35,000	13,135	21,865	
	研修研究費支出	(39,000)	(1,000)	(38,000)	
	役職員旅費支出	35,000	0	35,000	
	参加費支出	4,000	1,000	3,000	
	事務消耗品費支出	386,000	337,492	48,508	
	印刷製本費支出	69,000	64,912	4,088	
	水道光熱費支出	20,000	20,000	0	
	通信運搬費支出	78,000	77,092	908	
	会議費支出	10,000	3,520	6,480	
	手数料支出	119,000	93,940	25,060	
	賃借料支出	375,000	336,673	38,327	
	車輛費支出	(100,000)	(100,000)	(0)	
	車輛燃料費支出	100,000	100,000	0	
	租税公課支出	20,000	1,000	19,000	
	保守料支出	39,000	39,000	0	
	諸謝金支出	40,000	30,000	10,000	
	事務費支出	[1,581,000]	[1,576,057]	[4,943]	
	福利厚生費支出	57,000	52,057	4,943	
	租税公課支出	1,494,000	1,494,000	0	
	諸会費支出	(30,000)	(30,000)	(0)	
その他会費支出	30,000	30,000	0		
事業活動支出計(2)	18,383,000	18,152,020	230,980		
事業活動資金収支差額(3)=(1)-(2)	118,000	348,015	△230,015		
施設整備等収入					
	施設整備等収入計(4)	0	0	0	
施設整備等による支出					

地域生活定着支援事業拠点区分 資金収支計算書

社会福祉法人名 (社福) 青森県社会福祉協議会

0043 (自) 令和 2年 4月 1日 (至) 令和 3年 3月31日

地域生活定着支援事業

(令和 2年度)

(単位: 円)

親会計合算

勘 定 科 目		予 算(A)	決 算(B)	差 異(A)-(B)	備考
収	施設整備等支出計(5)	0	0	0	
支	施設整備等資金収支差額(6)=(4)-(5)	0	0	0	
そ の 収 入 の 活 動 に よ る 収 入 支	拠点区分間繰入金収入	[286,000]	[56,313]	[229,687]	
	法人運営事業繰入金収入	(286,000)	(56,313)	(229,687)	
	法人運営事業繰入金収入	286,000	56,313	229,687	
	その他の活動収入計(7)	286,000	56,313	229,687	
	積立資産支出	[139,000]	[139,328]	[△328]	
	退職給付引当資産支出	(139,000)	(139,328)	(△328)	
	職員共済退職給付引当資産支出	139,000	139,328	△328	
	拠点区分間繰入金支出	[265,000]	[265,000]	[0]	
	法人運営事業繰入金支出	(265,000)	(265,000)	(0)	
	職員退職手当金積立事業繰入金支出	265,000	265,000	0	
	その他の活動支出計(8)	404,000	404,328	△328	
	その他の活動資金収支差額(9)=(7)-(8)	△118,000	△348,015	230,015	
	予備費支出(10)	0	—	—	
	当期資金収支差額合計(11)=(3)+(6)+(9)-(10)	0	0	0	
	前期末支払資金残高(12)	0	0	0	
	当期末支払資金残高(11)+(12)	0	0	0	

障害者権利擁護事業拠点区分 資金収支計算書

社会福祉法人名 (社福) 青森県社会福祉協議会

0045 (自) 令和 2年 4月 1日 (至) 令和 3年 3月31日

障害者権利擁護事業

(令和 2年度)

(単位: 円)

親会計合算

勘定科目		予算(A)	決算(B)	差異(A)-(B)	備考
事業収入	受託金収入	[3,226,000]	[3,225,200]	[800]	
	都道府県受託金収入	(3,226,000)	(3,225,200)	(800)	
	障害者権利擁護事業受託金収入	3,226,000	3,225,200	800	
	受取利息配当金収入	[1,000]	[22]	[978]	
	受取利息配当金収入	(1,000)	(22)	(978)	
	受取利息配当金収入	1,000	22	978	
	事業活動収入計(1)	3,227,000	3,225,222	1,778	
活動に支える収入	人件費支出	[2,638,000]	[2,611,090]	[26,910]	
	職員給料支出	(2,121,000)	(2,095,627)	(25,373)	
	職員給料支出	1,876,000	1,875,400	600	
	職員諸手当支出	245,000	220,227	24,773	
	職員賞与支出	149,000	148,600	400	
	法定福利費支出	368,000	366,863	1,137	
	事業費支出	[1,700,000]	[1,470,788]	[229,212]	
	旅費交通費支出	(50,000)	(42,850)	(7,150)	
	役職員旅費支出	33,000	32,430	570	
	委員等旅費支出	17,000	10,420	6,580	
	事務消耗品費支出	185,000	111,017	73,983	
	印刷製本費支出	488,000	486,375	1,625	
	水道光熱費支出	60,000	60,000	0	
	通信運搬費支出	285,000	225,138	59,862	
	会議費支出	12,000	7,755	4,245	
	手数料支出	405,000	402,810	2,190	
	賃借料支出	126,000	67,760	58,240	
	車輛費支出	(5,000)	(5,000)	(0)	
	車輛燃料費支出	5,000	5,000	0	
	租税公課支出	1,000	1,000	0	
保守料支出	12,000	12,000	0		
諸謝金支出	71,000	49,083	21,917		
事務費支出	[156,000]	[155,469]	[531]		
福利厚生費支出	19,000	18,469	531		
租税公課支出	137,000	137,000	0		
事業活動支出計(2)	4,494,000	4,237,347	256,653		
事業活動資金収支差額(3)=(1)-(2)	△1,267,000	△1,012,125	△254,875		
施設整備等に支える収入	施設整備等収入計(4)	0	0	0	
	施設整備等支出計(5)	0	0	0	
	施設整備等資金収支差額(6)=(4)-(5)	0	0	0	
その他の収入	拠点区分間繰入金収入	[1,296,000]	[1,040,929]	[255,071]	
	法人運営事業繰入金収入	(1,296,000)	(1,040,929)	(255,071)	
	法人運営事業繰入金収入	1,296,000	1,040,929	255,071	

障害者権利擁護事業拠点区分 資金収支計算書

社会福祉法人名 (社福) 青森県社会福祉協議会

0045
障害者権利擁護事業

(自) 令和 2年 4月 1日 (至) 令和 3年 3月31日
(令和 2年度)

(単位: 円)

親会計合算

勘定科目		予算(A)	決算(B)	差異(A)-(B)	備考
他 の 活 動 に 支 よ る 出 収 支	その他の活動収入計(7)	1,296,000	1,040,929	255,071	
	積立資産支出	[29,000]	[28,804]	[196]	
	退職給付引当資産支出	(29,000)	(28,804)	(196)	
	職員共済退職給付引当資産支出	29,000	28,804	196	
	その他の活動支出計(8)	29,000	28,804	196	
	その他の活動資金収支差額(9)=(7)-(8)	1,267,000	1,012,125	254,875	
予備費支出(10)	0				
当期資金収支差額合計(11)=(3)+(6)+(9)-(10)	0	0	0		

前期末支払資金残高(12)	0	0	0	
当期末支払資金残高(11)+(12)	0	0	0	

生活困窮者支援事業拠点区分 資金収支計算書

社会福祉法人名 (社福) 青森県社会福祉協議会

0047 (自) 令和 2年 4月 1日 (至) 令和 3年 3月31日

生活困窮者支援事業

(令和 2年度)

(単位: 円)

親会計合算

勘定科目		予算(A)	決算(B)	差異(A)-(B)	備考
事業収入	受託金収入	[72,236,000]	[72,236,035]	[△35]	
	都道府県受託金収入	(72,236,000)	(72,236,035)	(△35)	
	生活困窮者自立相談支援事業受託金収入	46,301,000	46,301,077	△77	
	就労準備支援事業受託金収入	21,144,000	21,143,812	188	
	その他県受託金収入	4,791,000	4,791,146	△146	
	受取利息配当金収入	[1,000]	[173]	[827]	
	受取利息配当金収入	(1,000)	(173)	(827)	
	受取利息配当金収入	1,000	173	827	
	事業活動収入計(1)	72,237,000	72,236,208	792	
	活動に よる 収入 支出	人件費支出	[47,366,000]	[47,591,686]	[△225,686]
職員給料支出		(35,468,000)	(35,697,373)	(△229,373)	
職員給料支出		30,870,000	30,868,744	1,256	
職員諸手当支出		4,598,000	4,828,629	△230,629	
職員賞与支出		5,427,000	5,426,918	82	
法定福利費支出		6,471,000	6,467,395	3,605	
事業費支出		[20,164,000]	[19,178,505]	[985,495]	
旅費交通費支出		(330,000)	(206,600)	(123,400)	
役職員旅費支出		330,000	206,600	123,400	
研修研究費支出		(212,000)	(125,020)	(86,980)	
役職員旅費支出		150,000	79,600	70,400	
参加費支出		62,000	45,420	16,580	
事務消耗品費支出		4,069,000	3,506,896	562,104	
印刷製本費支出		509,000	501,500	7,500	
水道光熱費支出		710,000	710,000	0	
通信運搬費支出		902,000	847,493	54,507	
会議費支出		100,000	83,116	16,884	
業務委託費支出		(6,851,000)	(6,847,280)	(3,720)	
その他業務委託費支出		6,851,000	6,847,280	3,720	
手数料支出		2,518,000	2,511,130	6,870	
保険料支出		296,000	280,830	15,170	
賃借料支出		2,741,000	2,638,800	102,200	
車輛費支出		(200,000)	(200,000)	(0)	
車輛燃料費支出		200,000	200,000	0	
租税公課支出		50,000	50,000	0	
保守料支出		426,000	425,840	160	
諸謝金支出		250,000	244,000	6,000	
事務費支出	[5,073,000]	[5,058,732]	[14,268]		
福利厚生費支出	290,000	275,732	14,268		
租税公課支出	4,783,000	4,783,000	0		
事業活動支出計(2)	72,603,000	71,828,923	774,077		
事業活動資金収支差額(3)=(1)-(2)	△366,000	407,285	△773,285		
施設 整備 等に 支					
	施設整備等収入計(4)	0	0	0	

生活困窮者支援事業拠点区分 資金収支計算書

社会福祉法人名 (社福) 青森県社会福祉協議会

0047 (自) 令和 2年 4月 1日 (至) 令和 3年 3月31日

生活困窮者支援事業

(令和 2年度)

(単位: 円)

親会計合算

勘 定 科 目		予 算(A)	決 算(B)	差 異(A)-(B)	備考
よ る 出 収 支	施設整備等支出計(5)	0	0	0	
	施設整備等資金収支差額(6)=(4)-(5)	0	0	0	
そ の 収 入 の 活 動 に よ る 収 入 支	拠点区分間繰入金収入	[1,200,000]	[426,811]	[773,189]	
	法人運営事業繰入金収入	(1,200,000)	(426,811)	(773,189)	
	法人運営事業繰入金収入	1,200,000	426,811	773,189	
	その他の活動収入計(7)	1,200,000	426,811	773,189	
よ る 収 入 支	積立資産支出	[602,000]	[602,096]	[△96]	
	退職給付引当資産支出	(602,000)	(602,096)	(△96)	
	職員共済退職給付引当資産支出	602,000	602,096	△96	
	拠点区分間繰入金支出	[232,000]	[232,000]	[0]	
	法人運営事業繰入金支出	(232,000)	(232,000)	(0)	
	職員退職手当金積立事業繰入金支出	232,000	232,000	0	
	その他の活動支出計(8)	834,000	834,096	△96	
	その他の活動資金収支差額(9)=(7)-(8)	366,000	△407,285	773,285	
	予備費支出(10)	0	—	—	
	当期資金収支差額合計(11)=(3)+(6)+(9)-(10)	0	0	0	
	前期末支払資金残高(12)	0	0	0	
	当期末支払資金残高(11)+(12)	0	0	0	

障害福祉サービス等人材育成事業拠点区分 資金収支計算書

社会福祉法人名 (社福) 青森県社会福祉協議会

0048 (自) 令和 2年 4月 1日 (至) 令和 3年 3月31日

障害福祉サービス等人材育成事業

(令和 2年度)

(単位: 円)

親会計合算

勘定科目		予算(A)	決算(B)	差異(A)-(B)	備考
事業収入	受託金収入	[15,463,000]	[15,463,000]	[0]	
	都道府県受託金収入	(15,463,000)	(15,463,000)	(0)	
	障害福祉サービス等人材育成事業受託金収入	15,463,000	15,463,000	0	
	事業収入	[3,389,000]	[3,374,300]	[14,700]	
	参加費収入	3,389,000	3,374,300	14,700	
	受取利息配当金収入	[1,000]	[110]	[890]	
	受取利息配当金収入	(1,000)	(110)	(890)	
	受取利息配当金収入	1,000	110	890	
	事業活動収入計(1)	18,853,000	18,837,410	15,590	
	活動に要する収入支	人件費支出	[7,177,000]	[7,123,224]	[53,776]
職員給料支出		(5,294,000)	(5,241,757)	(52,243)	
職員給料支出		4,723,000	4,722,281	719	
職員諸手当支出		571,000	519,476	51,524	
職員賞与支出		915,000	914,480	520	
法定福利費支出		968,000	966,987	1,013	
事業費支出		[10,686,000]	[10,677,163]	[8,837]	
旅費交通費支出		(2,161,000)	(1,125,740)	(1,035,260)	
役職員旅費支出		61,000	60,280	720	
委員等旅費支出		2,100,000	1,065,460	1,034,540	
研修研究費支出		(175,000)	(63,400)	(111,600)	
委員等旅費支出		126,000	23,400	102,600	
参加費支出		49,000	40,000	9,000	
事務消耗品費支出		726,000	723,209	2,791	
印刷製本費支出		1,114,000	1,020,925	93,075	
水道光熱費支出		70,000	70,000	0	
通信運搬費支出		345,000	313,576	31,424	
会議費支出		230,000	189,528	40,472	
手数料支出		220,000	99,090	120,910	
賃借料支出		3,022,000	2,926,301	95,699	
車輛費支出		(66,000)	(66,000)	(0)	
車輛燃料費支出		66,000	66,000	0	
保守料支出		35,000	35,000	0	
諸謝金支出		2,522,000	1,599,275	922,725	
返還金支出		(0)	(2,445,119)	(△2,445,119)	
県委託費返還金支出		0	2,445,119	△2,445,119	
事務費支出		[768,000]	[763,389]	[4,611]	
福利厚生費支出	38,000	33,389	4,611		
租税公課支出	730,000	730,000	0		
事業活動支出計(2)	18,631,000	18,563,776	67,224		
事業活動資金収支差額(3)=(1)-(2)	222,000	273,634	△51,634		
施設整備等に支					
	施設整備等収入計(4)	0	0	0	

障害福祉サービス等人材育成事業拠点区分 資金収支計算書

社会福祉法人名 (社福) 青森県社会福祉協議会

0048 (自) 令和 2年 4月 1日 (至) 令和 3年 3月31日

障害福祉サービス等人材育成事業

(令和 2年度)

(単位: 円)

親会計合算

勘 定 科 目		予 算(A)	決 算(B)	差 異(A)-(B)	備考
よ る 出 収 支					
	施設整備等支出計(5)	0	0	0	
	施設整備等資金収支差額(6)=(4)-(5)	0	0	0	
そ の 収 入 の 活 動	拠点区分間繰入金収入	[55,000]	[0]	[55,000]	
	法人運営事業繰入金収入	(55,000)	(0)	(55,000)	
	法人運営事業繰入金収入	55,000	0	55,000	
	その他の活動収入計(7)	55,000	0	55,000	
に よ る 収 支	積立資産支出	[89,000]	[85,524]	[3,476]	
	退職給付引当資産支出	(89,000)	(85,524)	(3,476)	
	職員共済退職給付引当資産支出	89,000	85,524	3,476	
	拠点区分間繰入金支出	[188,000]	[188,000]	[0]	
	法人運営事業繰入金支出	(188,000)	(188,000)	(0)	
	職員退職手当金積立事業繰入金支出	188,000	188,000	0	
	その他の活動支出計(8)	277,000	273,524	3,476	
	その他の活動資金収支差額(9)=(7)-(8)	△222,000	△273,524	51,524	
	予備費支出(10)	0	—	—	
	当期資金収支差額合計(11)=(3)+(6)+(9)-(10)	0	110	△110	
	前期末支払資金残高(12)	0	227	△227	
	当期末支払資金残高(11)+(12)	0	337	△337	

社会福祉事業職員共済事業拠点区分 資金収支計算書

社会福祉法人名 (社福) 青森県社会福祉協議会

0051 (自) 令和 2年 4月 1日 (至) 令和 3年 3月31日

社会福祉事業職員共済事業

(令和 2年度)

(単位: 円)

親会計合算

勘定科目		予 算(A)	決 算(B)	差 異(A)-(B)	備考
事業収入	貸付事業収入	[32,310,000]	[30,784,812]	[1,525,188]	
	償還金収入	(32,300,000)	(30,775,231)	(1,524,769)	
	職員共済貸付金償還金収入	32,300,000	30,775,231	1,524,769	
	貸付金利息収入	(10,000)	(9,581)	(419)	
	延滞利息収入	10,000	9,581	419	
	事業活動収入計(1)	32,310,000	30,784,812	1,525,188	
活動に要する支出	事業費支出	[4,000,000]	[3,748,000]	[252,000]	
	給付金支出	(4,000,000)	(3,748,000)	(252,000)	
	職員共済福利厚生事業給付金支出	4,000,000	3,748,000	252,000	
	退職共済事業支出	[42,137,000]	[40,078,560]	[2,058,440]	
	事務費支出	(42,137,000)	(40,078,560)	(2,058,440)	
	職員給料支出	10,539,000	10,461,248	77,752	
	職員諸手当支出	1,266,000	1,178,999	87,001	
	職員賞与支出	3,483,000	3,185,729	297,271	
	非常勤職員給与支出	1,191,000	1,190,980	20	
	非常勤職員賞与支出	246,000	245,960	40	
	非常勤職員諸手当支出	120,000	106,368	13,632	
	法定福利費支出	2,226,000	2,183,536	42,464	
	福利厚生費支出	151,000	143,829	7,171	
	旅費交通費/委員等旅費支出	29,000	28,970	30	
	事務消耗品費支出	1,293,000	462,138	830,862	
	印刷製本費支出	308,000	158,280	149,720	
	水道光熱費支出	600,000	366,511	233,489	
	通信運搬費支出	1,205,000	1,189,210	15,790	
	会議費支出	3,000	3,000	0	
	業務委託費/その他業務委託費支出	15,219,000	15,218,948	52	
	手数料支出	2,036,000	1,826,731	209,269	
	賃借料支出	565,000	563,699	1,301	
	車輛燃料費支出	66,000	66,000	0	
	租税公課支出	3,000	800	2,200	
	保守料支出	871,000	780,624	90,376	
	諸会費/全国共済連絡協議会会費支出	717,000	717,000	0	
	貸付事業支出	[24,000,000]	[12,320,000]	[11,680,000]	
貸付金支出	(24,000,000)	(12,320,000)	(11,680,000)		
職員共済貸付金支出	24,000,000	12,320,000	11,680,000		
支払利息支出	[13,000]	[12,163]	[837]		
支払利息支出	13,000	12,163	837		
	事業活動支出計(2)	70,150,000	56,158,723	13,991,277	
	事業活動資金収支差額(3)=(1)-(2)	△37,840,000	△25,373,911	△12,466,089	
施設整備等による支出	施設整備等収入計(4)	0	0	0	
	ファイナンス・リース債務の返済支出	[1,294,000]	[1,283,029]	[10,971]	
	ファイナンス・リース債務の返済支出	1,294,000	1,283,029	10,971	

社会福祉事業職員共済事業拠点区分 資金収支計算書

社会福祉法人名 (社福) 青森県社会福祉協議会

0051 (自) 令和 2年 4月 1日 (至) 令和 3年 3月31日

社会福祉事業職員共済事業

(令和 2年度)

(単位: 円)

親会計合算

勘定科目		予算(A)	決算(B)	差異(A)-(B)	備考
収	施設整備等支出計(5)	1,294,000	1,283,029	10,971	
支	施設整備等資金収支差額(6)=(4)-(5)	△1,294,000	△1,283,029	△10,971	
そ の 他 の 活 動 に よ る 収 支	その他の活動による収入	[2,236,615,000]	[2,238,337,011]	[△1,722,011]	
	退職共済預り金収入	(1,336,530,000)	(1,338,252,606)	(△1,722,606)	
	第1種共済掛金収入	1,041,000,000	1,039,962,424	1,037,576	
	第2種共済掛金収入	87,570,000	87,570,000	0	
	貸付金利息収入	2,800,000	2,575,596	224,404	
	受取利息配当金収入	205,160,000	208,144,586	△2,984,586	
	退職共済事業管理資産取崩収入	(900,085,000)	(900,084,405)	(595)	
	職員共済積立資産取崩収入	900,085,000	900,084,405	595	
	その他の活動収入計(7)	2,236,615,000	2,238,337,011	△1,722,011	
活 動 に よ る 支 出	積立資産支出	[729,109,000]	[738,761,849]	[△9,652,849]	
	退職給付引当資産支出	(187,000)	(180,712)	(6,288)	
	職員共済退職給付引当資産支出	187,000	180,712	6,288	
	職員共済積立資産支出	(728,922,000)	(738,581,137)	(△9,659,137)	
	第1種職員共済積立資産支出	728,922,000	738,581,137	△9,659,137	
	事業区分間繰入金支出	[815,000]	[815,000]	[0]	
	社会福祉事業繰入金支出	(815,000)	(815,000)	(0)	
	職員退職手当金積立事業繰入金支出	815,000	815,000	0	
	その他の活動による支出	[1,553,306,000]	[1,470,236,441]	[83,069,559]	
	退職共済預り金返還支出	(855,306,000)	(772,612,470)	(82,693,530)	
	第1種共済退会給付金支出	818,478,000	738,894,495	79,583,505	
	第2種共済退会給付金支出	36,828,000	33,717,975	3,110,025	
	退職共済事業管理資産支出	(698,000,000)	(697,623,971)	(376,029)	
	職員共済積立資産支出	698,000,000	697,623,971	376,029	
	その他の活動支出計(8)	2,283,230,000	2,209,813,290	73,416,710	
	その他の活動資金収支差額(9)=(7)-(8)	△46,615,000	28,523,721	△75,138,721	
	予備費支出(10)	0	—	—	
	当期資金収支差額合計(11)=(3)+(6)+(9)-(10)	△85,749,000	1,866,781	△87,615,781	
	前期末支払資金残高(12)	85,749,000	85,750,277	△1,277	
	当期末支払資金残高(11)+(12)	0	87,617,058	△87,617,058	

介護福祉士修学資金等貸付事業拠点区分 資金収支計算書

社会福祉法人名 (社福) 青森県社会福祉協議会

0053 (自) 令和 2年 4月 1日 (至) 令和 3年 3月31日

介護福祉士修学資金等貸付事業

(令和 2年度)

(単位: 円)

親会計合算

勘定科目		予算(A)	決算(B)	差異(A)-(B)	備考
事業収入	貸付事業収入	[16,124,000]	[13,713,367]	[2,410,633]	
	償還金収入	(16,057,000)	(13,676,167)	(2,380,833)	
	介護福祉士修学資金等貸付金償還金収入	7,670,000	7,175,840	494,160	
	介護福祉士実務者研修受講資金償還金収入	4,000,000	3,533,660	466,340	
	離職介護人材再就職準備金償還金収入	860,000	660,000	200,000	
	保育士修学資金償還金収入	2,210,000	1,390,000	820,000	
	潜在保育士再就職準備金償還金収入	800,000	400,000	400,000	
	ひとり親入学準備金償還金収入	517,000	516,667	333	
	貸付金利息収入	(67,000)	(37,200)	(29,800)	
	介護福祉士修学資金貸付延滞利息収入	0	32,100	△32,100	
	介護福祉士実務者研修受講資金延滞利息収入	67,000	5,100	61,900	
	受取利息配当金収入	[73,000]	[37,572]	[35,428]	
	受取利息配当金収入	(73,000)	(37,572)	(35,428)	
	受取利息配当金収入	73,000	37,572	35,428	
	事業活動収入計(1)	16,197,000	13,750,939	2,446,061	
事業活動による支出	人件費支出	[20,478,000]	[20,501,978]	[△23,978]	
	職員給料支出	(15,380,000)	(15,407,518)	(△27,518)	
	職員給料支出	13,349,000	13,347,200	1,800	
	職員諸手当支出	2,031,000	2,060,318	△29,318	
	職員賞与支出	2,295,000	2,294,419	581	
	法定福利費支出	2,803,000	2,800,041	2,959	
	事業費支出	[5,501,000]	[4,898,514]	[602,486]	
	旅費交通費支出	(27,000)	(0)	(27,000)	
	役職員旅費支出	27,000	0	27,000	
	事務消耗品費支出	451,000	351,437	99,563	
	印刷製本費支出	230,000	225,356	4,644	
	水道光熱費支出	210,000	210,000	0	
	修繕費支出	100,000	64,295	35,705	
	通信運搬費支出	648,000	647,683	317	
	業務委託費支出	(300,000)	(0)	(300,000)	
	その他業務委託費支出	300,000	0	300,000	
	手数料支出	847,000	808,437	38,563	
	賃借料支出	1,813,000	1,792,606	20,394	
	車輛費支出	(31,000)	(31,000)	(0)	
	車輛燃料費支出	31,000	31,000	0	
	租税公課支出	229,000	152,700	76,300	
保守料支出	615,000	615,000	0		
事務費支出	[114,000]	[107,029]	[6,971]		
福利厚生費支出	114,000	107,029	6,971		
貸付事業支出	[108,011,000]	[104,052,958]	[3,958,042]		
貸付金支出	(108,011,000)	(104,052,958)	(3,958,042)		
介護福祉士修学資金等貸付金支出	37,513,000	37,512,570	430		
介護福祉士実務者研修受講資金貸付金支出	16,000,000	14,591,788	1,408,212		
離職介護人材再就職準備金貸付金支出	10,000,000	9,000,000	1,000,000		
保育士修学資金貸付金支出	33,774,000	33,773,600	400		

介護福祉士修学資金等貸付事業拠点区分 資金収支計算書

社会福祉法人名 (社福) 青森県社会福祉協議会

0053 (自) 令和 2年 4月 1日 (至) 令和 3年 3月31日

介護福祉士修学資金等貸付事業

(令和 2年度)

(単位: 円)

親会計合算

勘定科目		予算(A)	決算(B)	差異(A)-(B)	備考
	潜在保育士再就職準備金貸付金支出	8,733,000	7,300,000	1,433,000	
	預かり支援貸付金支出	116,000	0	116,000	
	入学準備金貸付金支出	1,475,000	1,475,000	0	
	就職準備金支出	400,000	400,000	0	
	事業活動支出計(2)	134,104,000	129,560,479	4,543,521	
事業活動資金収支差額(3)=(1)-(2)		△117,907,000	△115,809,540	△2,097,460	
施設整備等に よる 収入					
	施設整備等収入計(4)	0	0	0	
施設整備等に よる 支出					
	施設整備等支出計(5)	0	0	0	
	施設整備等資金収支差額(6)=(4)-(5)	0	0	0	
その 他の 活動 によ る 収入 支 出	貸付資金補助金収入	[24,375,000]	[22,406,305]	[1,968,695]	
	都道府県補助金収入	(24,375,000)	(22,406,305)	(1,968,695)	
	介護福祉士修学資金等貸付事業補助金収入	4,051,000	3,335,019	715,981	
	保育士修学資金貸付事業補助金収入	17,267,000	17,248,781	18,219	
	潜在的保育士再就職支援貸付事業補助金収入	1,351,000	1,067,065	283,935	
	預かり支援貸付事業補助金収入	362,000	337,065	24,935	
	ひとり親家庭高等職業訓練促進資金貸付事業補助金収入	1,344,000	418,375	925,625	
	その他の活動収入計(7)	24,375,000	22,406,305	1,968,695	
積立資産支出 退職給付引当資産支出 職員共済退職給付引当資産支出 事業区分間繰入金支出 社会福祉事業繰入金支出 職員退職手当金積立事業繰入金支出	積立資産支出	[249,000]	[247,412]	[1,588]	
	退職給付引当資産支出	(249,000)	(247,412)	(1,588)	
	職員共済退職給付引当資産支出	249,000	247,412	1,588	
	事業区分間繰入金支出	[483,000]	[483,000]	[0]	
	社会福祉事業繰入金支出	(483,000)	(483,000)	(0)	
	職員退職手当金積立事業繰入金支出	483,000	483,000	0	
その他の活動支出計(8)	732,000	730,412	1,588		
その他の活動資金収支差額(9)=(7)-(8)		23,643,000	21,675,893	1,967,107	
予備費支出(10)		0	—	—	
当期資金収支差額合計(11)=(3)+(6)+(9)-(10)		△94,264,000	△94,133,647	△130,353	
前期末支払資金残高(12)		490,662,000	490,663,642	△1,642	
当期末支払資金残高(11)+(12)		396,398,000	396,529,995	△131,995	

法人運営事業拠点区分 事業活動計算書

社会福祉法人名 (社福) 青森県社会福祉協議会

0001
法人運営事業

(自) 令和 2年 4月 1日 (至) 令和 3年 3月31日
(令和 2年度)

(単位: 円)

親会計合算

勘 定 科 目		当年度決算(A)	前年度決算(B)	増 減 (A)-(B)
収	会費収益	[17,535,400]	[17,660,700]	[△125,300]
	一般会費収益	(17,535,400)	(17,660,700)	(△125,300)
	市町村社協会費収益	9,753,400	9,870,700	△117,300
	施設会費収益	6,392,000	6,410,000	△18,000
	団体等会費収益	440,000	450,000	△10,000
	賛助会費収益	950,000	930,000	20,000
	分担金収益	[478,000]	[478,000]	[0]
	市町村社協分担金収益	(478,000)	(478,000)	(0)
	地域福祉活動対策資金収益	478,000	478,000	0
	寄附金収益	[22,160]	[126,433]	[△104,273]
サ	経常経費寄附金収益	(22,160)	(126,433)	(△104,273)
	一般寄附金収益	22,160	126,433	△104,273
	経常経費補助金収益	[2,946,480]	[0]	[2,946,480]
	共同募金配分金収益	(2,946,480)	(0)	(2,946,480)
	災害等準備金収益	2,946,480	0	2,946,480
	受託金収益	[10,774,500]	[10,503,500]	[271,000]
	福祉医療機構受託金収益	(628,500)	(520,500)	(108,000)
	退職共済事務費収益	628,500	520,500	108,000
	各種団体受託金収益	(10,146,000)	(9,983,000)	(163,000)
	各種団体受託金収益	10,146,000	9,983,000	163,000
益	事業収益	[11,488,389]	[12,260,608]	[△772,219]
	賃貸料収益	3,551,331	3,983,904	△432,573
	資料・図書等頒布収益	70,026	98,959	△28,933
	広告料収益	7,100,000	7,298,000	△198,000
	手数料収益	652,032	629,745	22,287
	ピアノ利用料収益	115,000	250,000	△135,000
	その他の収益	[1,064,800]	[1,627,517]	[△562,717]
	その他の収益	(1,064,800)	(1,627,517)	(△562,717)
	雑収益	1,064,800	1,627,517	△562,717
	サービス活動収益計(1)	44,309,729	42,656,758	1,652,971
ス	人件費	[△5,940,341]	[22,865,027]	[△28,805,368]
	役員報酬	1,068,200	999,600	68,600
	職員給料	(40,307)	(5,753,393)	(△5,713,086)
	職員給料	11,205	4,815,400	△4,804,195
	職員諸手当	29,102	937,993	△908,891
	職員賞与	△432,580	195,900	△628,480
	賞与引当金繰入	△15,375,296	6,215,396	△21,590,692
	非常勤職員給与	(5,145)	(572,771)	(△567,626)
	非常勤職員給与	0	552,720	△552,720
	非常勤職員諸手当	5,145	20,051	△14,906
	退職給付費用	(8,808,912)	(8,506,077)	(302,835)
	退職給付費用	8,776,220	8,040,300	735,920
	職員共済退職給付費用	32,692	465,777	△433,085
	法定福利費	△55,029	621,890	△676,919
	事業費	[330,162]	[4,951,802]	[△4,621,640]
旅費交通費	(0)	(4,461,711)	(△4,461,711)	
役職員旅費	0	4,461,711	△4,461,711	

法人運営事業拠点区分 事業活動計算書

社会福祉法人名 (社福) 青森県社会福祉協議会

0001

(自) 令和 2年 4月 1日 (至) 令和 3年 3月31日

法人運営事業

(令和 2年度)

(単位: 円)

親会計合算

勘定科目		当年度決算(A)	前年度決算(B)	増減(A)-(B)	
活	事務消耗品費	41,240	90,413	△49,173	
	印刷製本費	4,675	20,327	△15,652	
	水道光熱費	60,000	60,000	0	
	通信運搬費	98,810	60,149	38,661	
	手数料	110	27,036	△26,926	
	賃借料	30,000	53,040	△23,040	
	車輛費	(0)	(7,000)	(△7,000)	
	車輛燃料費	0	7,000	△7,000	
	保守料	126,820	128,758	△1,938	
	冊子等販売原価	△31,493	43,368	△74,861	
動	事務費	[12,694,832]	[18,118,231]	[△5,423,399]	
	福利厚生費	260,780	331,348	△70,568	
	旅費交通費	(240,035)	(1,234,015)	(△993,980)	
	役職員旅費	240,035	1,175,840	△935,805	
	委員等旅費	0	58,175	△58,175	
	研修研究費	(33,600)	(335,440)	(△301,840)	
	役職員旅費	0	310,600	△310,600	
	参加費	33,600	24,840	8,760	
	事務消耗品費	713,894	1,215,617	△501,723	
	印刷製本費	1,107,642	1,065,600	42,042	
増	水道光熱費	4,665	275,700	△271,035	
	燃料費	14,137	12,672	1,465	
	修繕費	28,314	106,572	△78,258	
	通信運搬費	792,104	1,351,471	△559,367	
	会議費	36,904	30,424	6,480	
	広報費	66,000	54,600	11,400	
	業務委託費	(681,209)	(1,654,492)	(△973,283)	
	その他業務委託費	681,209	1,654,492	△973,283	
	手数料	463,006	463,806	△800	
	保険料	830,374	962,174	△131,800	
用	賃借料	1,081,777	1,291,785	△210,008	
	減	車輛費	(201,746)	(307,272)	(△105,526)
		車輛費	151,261	98,091	53,170
	車輛燃料費	50,485	209,181	△158,696	
	租税公課	5,535,400	5,882,044	△346,644	
	保守料	366,300	389,578	△23,278	
	渉外費	30,000	277,480	△247,480	
	諸会費	(6,000)	(6,000)	(0)	
	その他会費	6,000	6,000	0	
	諸謝金	0	174,700	△174,700	
食糧費	36,001	0	36,001		
の	返還金	(0)	(41,400)	(△41,400)	
	県委託費返還金	0	41,400	△41,400	
	冊子等販売原価	51,940	0	51,940	
	雑費	(113,004)	(654,041)	(△541,037)	
	雑費	113,004	177,108	△64,104	
長期未収入金充当額	0	476,933	△476,933		

法人運営事業拠点区分 事業活動計算書

社会福祉法人名 (社福) 青森県社会福祉協議会

0001

(自) 令和 2年 4月 1日 (至) 令和 3年 3月31日

法人運営事業

(令和 2年度)

(単位: 円)

親会計合算

勘 定 科 目		当年度決算(A)	前年度決算(B)	増 減 (A)-(B)
部	分担金費用	[1,419,000]	[1,419,000]	[0]
	分担金費用	(1,419,000)	(1,419,000)	(0)
	全国社会福祉協議会分担金費用	778,000	778,000	0
	ブロック社会福祉協議会分担金費用	40,000	40,000	0
	全社協地域福祉推進委員分担金費用	501,000	501,000	0
	その他分担金費用	100,000	100,000	0
	減価償却費	[3,508,160]	[4,056,392]	[△548,232]
	減価償却費	(3,508,160)	(4,056,392)	(△548,232)
	器具及び備品減価償却費	61,950	173,395	△111,445
	有形リース資産減価償却費	3,446,210	3,882,997	△436,787
	徴収不能引当金繰入	[0]	[△126,433]	[126,433]
	徴収不能引当金繰入	0	△126,433	126,433
	サービス活動費用計(2)	12,011,813	51,284,019	△39,272,206
	サービス活動増減差額(3)=(1)-(2)	32,297,916	△8,627,261	40,925,177
サービス活動外	収受取利息配当金収益	[341,272]	[187,460]	[153,812]
	受取利息配当金収益	(341,272)	(187,460)	(153,812)
	受取利息配当金収益	341,272	187,460	153,812
	投資有価証券評価益	[2,857,720]	[0]	[2,857,720]
	投資有価証券評価益	2,857,720	0	2,857,720
	その他のサービス活動外収益	[18,260]	[193,140]	[△174,880]
	雑収益	(18,260)	(193,140)	(△174,880)
	雑収益	18,260	193,140	△174,880
	サービス活動外収益計(4)	3,217,252	380,600	2,836,652
	増減の部	費支払利息	[105,121]	[100,907]
支払利息		105,121	100,907	4,214
投資有価証券評価損		[0]	[2,622,640]	[△2,622,640]
投資有価証券評価損		0	2,622,640	△2,622,640
サービス活動外費用計(5)		105,121	2,723,547	△2,618,426
サービス活動外増減差額(6)=(4)-(5)	3,112,131	△2,342,947	5,455,078	
経常増減差額(7)=(3)+(6)		35,410,047	△10,970,208	46,380,255
特	収生活福祉資金会計繰入金収益	[439,000]	[249,000]	[190,000]
	生活福祉資金貸付事務費事業繰入金収益	439,000	249,000	190,000
	事業区分間繰入金収益	[1,298,000]	[1,668,000]	[△370,000]
	公益事業繰入金収益	(1,298,000)	(1,668,000)	(△370,000)
	民間社会福祉事業職員共済事業繰入金収益	815,000	812,000	3,000
	介護福祉士修学資金等貸付事業繰入金収益	183,000	295,000	△112,000
	保育士修学資金等貸付事業繰入金収益	300,000	561,000	△261,000
	拠点区分間繰入金収益	[11,133,704]	[22,590,876]	[△11,457,172]
	企画広報事業繰入金収益	(1,548,000)	(3,376,000)	(△1,828,000)
	総合企画事業繰入金収益	0	393,000	△393,000
	社会福祉研修事業繰入金収益	1,033,000	2,983,000	△1,950,000
	多機関協働モデル事業繰入金収益	303,000	0	303,000
	中南地域多機関協働モデル事業繰入金収益	212,000	0	212,000
	連絡調整事業繰入金収益	(2,066,000)	(1,528,861)	(537,139)

法人運営事業拠点区分 事業活動計算書

社会福祉法人名 (社福) 青森県社会福祉協議会

0001
法人運営事業

(自) 令和 2年 4月 1日 (至) 令和 3年 3月31日
(令和 2年度)

(単位: 円)

親会計合算

勘定科目		当年度決算(A)	前年度決算(B)	増減(A)-(B)	
別	教員志願者介護等体験事業繰入金収益	2,066,000	1,047,000	1,019,000	
	六法種別協等連絡調整事業繰入金収益	0	481,861	△481,861	
	社会福祉事業従事者研修事業繰入金収益	(862,000)	(3,097,008)	△2,235,008	
	介護福祉支援事業繰入金収益	862,000	3,097,008	△2,235,008	
	経営指導事業繰入金収益	(0)	(1,100,000)	△1,100,000	
	福祉施設経営指導事業繰入金収益	0	1,100,000	△1,100,000	
	市町村社協総合支援事業繰入金収益	(1,563,000)	(1,001,000)	562,000	
	市町村社協活動支援事業繰入金収益	1,563,000	1,001,000	562,000	
	基金運営事業繰入金収益	(800,000)	(2,274,000)	△1,474,000	
	愛の輪基金運営事業繰入金収益	800,000	2,274,000	△1,474,000	
	福利厚生事業繰入金収益	(1,500,000)	(1,500,000)	0	
	福利厚生事業繰入金収益	1,500,000	1,500,000	0	
	福祉人材センター事業繰入金収益	(597,000)	(588,000)	9,000	
	福祉人材センター事業繰入金収益	282,000	277,000	5,000	
	三ツ星保育支援センター運営事業繰入金収益	315,000	311,000	4,000	
	福祉サービス利用援助事業繰入金収益	(380,000)	(723,000)	△343,000	
	日常生活自立支援事業繰入金収益	380,000	723,000	△343,000	
	増	苦情解決事業繰入金収益	(363,000)	(361,000)	2,000
		福祉サービス苦情解決事業繰入金収益	363,000	361,000	2,000
介護実習・普及センター事業繰入金収益		(331,104)	(1,725,000)	△1,393,896	
介護実習・普及センター事業繰入金収益		104	1,542,000	△1,541,896	
介護啓発・福祉機器普及センター事業繰入金収益		331,000	183,000	148,000	
減		福祉サービス評価推進センター事業繰入金収益	(17,600)	(131,007)	△113,407
		第三者評価推進委員会繰入金収益	17,600	131,007	△113,407
		第三者評価事業繰入金収益	(194,000)	(4,000,000)	△3,806,000
		第三者評価事業繰入金収益	0	2,000,000	△2,000,000
		地域密着型外部評価事業繰入金収益	194,000	2,000,000	△1,806,000
		介護サービス情報公表センター事業繰入金収益	(227,000)	(222,000)	5,000
		介護サービス情報公表センター事業繰入金収益	227,000	222,000	5,000
		地域生活定着支援事業繰入金収益	(265,000)	(251,000)	14,000
		地域生活定着支援事業繰入金収益	265,000	251,000	14,000
		生活困窮者支援事業繰入金収益	(232,000)	(713,000)	△481,000
		生活困窮者自立相談支援事業繰入金収益	232,000	713,000	△481,000
		障害福祉サービス等人材育成事業繰入金収益	(188,000)	(0)	188,000
		障害福祉サービス等人材育成事業繰入金収益	188,000	0	188,000
		特別収益計(8)	12,870,704	24,507,876	△11,637,172
	増	固定資産売却損・処分損	[1]	[0]	[1]
		車輛運搬具売却損・処分損	1	0	1
		事業区分間繰入金費用	[0]	[34,504]	[△34,504]
		公益事業繰入金費用	(0)	(34,504)	△34,504

法人運営事業拠点区分 事業活動計算書

社会福祉法人名 (社福) 青森県社会福祉協議会

0001
法人運営事業

(自) 令和 2年 4月 1日 (至) 令和 3年 3月31日
(令和 2年度)

(単位: 円)

親会計合算

勘 定 科 目		当年度決算(A)	前年度決算(B)	増 減 (A)-(B)
の 部 用	保育士修学資金等貸付事業繰入金費用	0	34,504	△34,504
	拠点区分間繰入金費用	[10,169,638]	[14,948,423]	[△4,778,785]
	費 企画広報事業繰入金費用	(3,756,761)	(3,527,970)	(228,791)
	総合企画事業繰入金費用	3,654,800	3,049,965	604,835
	福祉情報提供事業繰入金費用	0	200,000	△200,000
	多機関協働モデル事業繰入金費用	43,560	254,337	△210,777
	包括的支援体制事業繰入金費用	19,702	23,668	△3,966
	中南地域多機関協働モデル事業繰入金費用	38,699	0	38,699
	連絡調整事業繰入金費用	(286,241)	(152,323)	(133,918)
	被災者支援体制強化事業繰入金費用	286,241	152,323	133,918
	経営指導事業繰入金費用	(0)	(64,530)	(△64,530)
	災害福祉広域支援事業繰入金費用	0	64,530	△64,530
	市町村社協総合支援事業繰入金費用	(3,447,653)	(5,558,795)	(△2,111,142)
	市町村社協活動支援事業繰入金費用	3,447,653	5,558,795	△2,111,142
	共同募金配分金事業繰入金費用	(12,220)	(0)	(12,220)
	共同募金配分金事業繰入金費用	12,220	0	12,220
	ボランティア活動事業繰入金費用	(19,496)	(133,797)	(△114,301)
	ボランティア活動事業繰入金費用	19,496	133,797	△114,301
	福祉人材センター事業繰入金費用	(7,224)	(0)	(7,224)
	三ツ星保育支援センター運営事業繰入金費用	7,000	0	7,000
	介護職員初任者研修受講費補助事業繰入金費用	224	0	224
	福祉サービス利用援助事業繰入金費用	(22,069)	(1,065,088)	(△1,043,019)
	日常生活自立支援事業繰入金費用	22,069	1,065,088	△1,043,019
	苦情解決事業繰入金費用	(1,039,024)	(510,002)	(529,022)
	福祉サービス苦情解決事業繰入金費用	1,039,024	510,002	529,022
	介護実習・普及センター事業繰入金費用	(993)	(28,388)	(△27,395)
	介護実習・普及センター事業繰入金費用	993	28,388	△27,395
介護サービス情報公表センター事業繰入金費用	(53,904)	(0)	(53,904)	
介護サービス情報公表センター事業繰入金費用	53,904	0	53,904	
地域生活定着支援事業繰入金費用	(56,313)	(1,397,435)	(△1,341,122)	
地域生活定着支援事業繰入金費用	56,313	1,397,435	△1,341,122	
障害者権利擁護事業繰入金費用	(1,040,929)	(1,901,218)	(△860,289)	
障害者権利擁護センター運営事業繰入金費用	1,040,929	1,901,218	△860,289	
生活困窮者支援事業繰入金費用	(426,811)	(608,877)	(△182,066)	
生活困窮者自立相談支援事業繰入金費用	426,811	608,877	△182,066	
特別費用計(9)	10,169,639	14,982,927	△4,813,288	
特別増減差額(10)=(8)-(9)	2,701,065	9,524,949	△6,823,884	
当期活動増減差額(11)=(7)+(10)	38,111,112	△1,445,259	39,556,371	
繰 前期繰越活動増減差額(12)	△20,499,404	△19,404,645	△1,094,759	
越 当期末繰越活動増減差額(13)=(11)+(12)	17,611,708	△20,849,904	38,461,612	
活 基本金取崩額(14)	0	0	0	

法人運営事業拠点区分 事業活動計算書

社会福祉法人名 (社福) 青森県社会福祉協議会

0001
法人運営事業(自) 令和 2年 4月 1日 (至) 令和 3年 3月31日
(令和 2年度)

(単位: 円)

親会計合算

	勘 定 科 目	当年度決算 (A)	前年度決算 (B)	増 減 (A)-(B)
動	基金取崩額(15)	0	0	0
増	その他の積立金取崩額(16)	0	20,000,000	△20,000,000
減	財政運用積立金取崩額	0	20,000,000	△20,000,000
差	その他の積立金積立額(17)	235,080	19,649,500	△19,414,420
額	財政運用積立金積立額	235,080	20,000,000	△19,764,920
の	長期未収入金対応積立金積立額	0	△350,500	350,500
部	次期繰越活動増減差額	17,376,628	△20,499,404	37,876,032
	(18)=(13)+(14)+(15)+(16)-(17)			

企画広報事業拠点区分 事業活動計算書

社会福祉法人名 (社福) 青森県社会福祉協議会

0003

(自) 令和 2年 4月 1日 (至) 令和 3年 3月31日

企画広報事業

(令和 2年度)

(単位: 円)

親会計合算

勘 定 科 目		当年度決算(A)	前年度決算(B)	増 減 (A)-(B)	
収	会費収益	[8,980,000]	[8,960,000]	[20,000]	
	一般会費収益	(8,980,000)	(8,960,000)	(20,000)	
	社会貢献活動会費収益	8,980,000	8,960,000	20,000	
	寄附金収益	[580,000]	[23,000]	[557,000]	
	経常経費寄附金収益	(580,000)	(23,000)	(557,000)	
	一般寄附金収益	580,000	23,000	557,000	
	サ	経常経費補助金収益	[9,877,532]	[0]	[9,877,532]
		その他補助金収益	(9,877,532)	(0)	(9,877,532)
		その他補助金収益	5,982,300	0	5,982,300
		居住支援法人活動支援事業補助金収益	3,895,232	0	3,895,232
益	受託金収益	[40,633,087]	[14,200,971]	[26,432,116]	
	都道府県受託金収益	(3,768,197)	(5,325,208)	(△1,557,011)	
	その他県受託金収益	3,768,197	5,325,208	△1,557,011	
	全社協受託金収益	(470,556)	(705,834)	(△235,278)	
	全社協受託金収益	470,556	705,834	△235,278	
	その他受託金収益	(36,394,334)	(8,169,929)	(28,224,405)	
	その他受託金収益	36,394,334	8,169,929	28,224,405	
	ビ	事業収益	[2,932,092]	[6,336,575]	[△3,404,483]
		参加費収益	2,173,500	5,953,500	△3,780,000
		資料・図書等頒布収益	2,300	105,000	△102,700
広告料収益		420,000	180,000	240,000	
手数料収益		0	65,630	△65,630	
経済的援助返還金収益		256,292	32,445	223,847	
保証人確保支援事業利用料収益		80,000	0	80,000	
その他の収益		[213,480]	[0]	[213,480]	
その他の収益		(213,480)	(0)	(213,480)	
雑収益		213,480	0	213,480	
サービス活動収益計(1)		63,216,191	29,520,546	33,695,645	
ス	人件費	[34,290,499]	[12,847,681]	[21,442,818]	
	職員給料	(22,612,962)	(7,039,661)	(15,573,301)	
	職員給料	19,118,200	5,949,100	13,169,100	
	職員諸手当	3,494,762	1,090,561	2,404,201	
	職員賞与	6,167,195	2,445,274	3,721,921	
	賞与引当金繰入	115,862	0	115,862	
	非常勤職員給与	(443,858)	(1,522,549)	(△1,078,691)	
	非常勤職員給与	407,960	1,309,420	△901,460	
	非常勤職員賞与	0	159,874	△159,874	
	非常勤職員諸手当	35,898	53,255	△17,357	
	活	退職給付費用	(332,152)	(95,634)	(236,518)
		職員共済退職給付費用	332,152	95,634	236,518
		法定福利費	4,618,470	1,744,563	2,873,907
	動	事業費	[25,713,510]	[19,007,275]	[6,706,235]
		旅費交通費	(278,725)	(831,840)	(△553,115)
役職員旅費		181,185	114,965	66,220	
委員等旅費		97,540	716,875	△619,335	
研修研究費		(30,200)	(52,060)	(△21,860)	
役職員旅費	19,600	48,060	△28,460		

企画広報事業拠点区分 事業活動計算書

社会福祉法人名 (社福) 青森県社会福祉協議会

0003

(自) 令和 2年 4月 1日 (至) 令和 3年 3月31日

企画広報事業

(令和 2年度)

(単位: 円)

親会計合算

勘 定 科 目		当年度決算(A)	前年度決算(B)	増 減 (A)-(B)	
増	参加費	10,600	4,000	6,600	
	事務消耗品費	4,452,273	599,090	3,853,183	
	印刷製本費	2,727,257	2,451,689	275,568	
	水道光熱費	320,000	323,000	△3,000	
	通信運搬費	1,547,797	1,435,350	112,447	
	会議費	113,592	400,548	△286,956	
	広報費	0	175,962	△175,962	
	業務委託費	(339,342)	(331,495)	(7,847)	
	その他業務委託費	339,342	331,495	7,847	
	手数料	2,978,474	527,587	2,450,887	
	保険料	0	11,480	△11,480	
	賃借料	3,156,562	1,914,187	1,242,375	
	車輛費	(243,000)	(85,000)	(158,000)	
	車輛燃料費	243,000	85,000	158,000	
	用 租税公課	50,300	1,800	48,500	
	減	保守料	1,713,000	1,590,800	122,200
		諸謝金	486,900	1,496,292	△1,009,392
食糧費		205,018	0	205,018	
給付金		(6,576,195)	(6,644,830)	(△68,635)	
経済的援助給付金		6,576,195	6,644,830	△68,635	
ワークサポート応援金		442,000	107,000	335,000	
保証人確保支援事業保証金		23,683	0	23,683	
冊子等販売原価		29,192	27,265	1,927	
の 事務費		[2,847,030]	[1,345,570]	[1,501,460]	
福利厚生費		152,030	55,570	96,460	
租税公課		2,695,000	1,290,000	1,405,000	
助成金費用		[5,280]	[1,300,000]	[△1,294,720]	
助成金費用		(5,280)	(1,300,000)	(△1,294,720)	
愛の輪レクリエーション教室開催事業助成金費用		5,280	1,100,000	△1,094,720	
モデル的活動助成金費用		0	200,000	△200,000	
部 基金組入額		[1,000,000]	[0]	[1,000,000]	
社会貢献活動推進基金組入額		1,000,000	0	1,000,000	
減価償却費	[620,804]	[531,222]	[89,582]		
減価償却費	(620,804)	(531,222)	(89,582)		
器具及び備品減価償却費	188,804	99,222	89,582		
ソフトウェア償却費	432,000	432,000	0		
サービス活動費用計(2)	64,477,123	35,031,748	29,445,375		
サービス活動増減差額(3)=(1)-(2)	△1,260,932	△5,511,202	4,250,270		
サ ー ビ ス 活 動 外 増 用	受取利息配当金収益	[798]	[1,391]	[△593]	
	受取利息配当金収益	(798)	(1,391)	(△593)	
	受取利息配当金収益	798	1,391	△593	
	サービス活動外収益計(4)	798	1,391	△593	

企画広報事業拠点区分 事業活動計算書

社会福祉法人名 (社福) 青森県社会福祉協議会

0003
企画広報事業

(自) 令和 2年 4月 1日 (至) 令和 3年 3月31日
(令和 2年度)

(単位: 円)

親会計合算

勘定科目		当年度決算(A)	前年度決算(B)	増減(A)-(B)
減 の 部				
	サービス活動外費用計(5)	0	0	0
	サービス活動外増減差額(6)=(4)-(5)	798	1,391	△593
経常増減差額(7)=(3)+(6)		△1,260,134	△5,509,811	4,249,677
特 別 増 減 の 部	収 拠点区分間繰入金収益	[4,332,151]	[4,632,572]	[△300,421]
	法人運営事業繰入金収益	(3,756,761)	(3,527,970)	(228,791)
	法人運営事業繰入金収益	3,756,761	3,527,970	228,791
	基金運営事業繰入金収益	(575,390)	(1,104,602)	(△529,212)
	愛の輪基金運営事業繰入金収益	575,390	1,104,602	△529,212
	特別収益計(8)	4,332,151	4,632,572	△300,421
	費 固定資産売却損・処分損	[0]	[21,627]	[△21,627]
	器具及び備品売却損・処分損	0	21,627	△21,627
	拠点区分間繰入金費用	[1,548,000]	[3,376,000]	[△1,828,000]
	法人運営事業繰入金費用	(1,548,000)	(3,376,000)	(△1,828,000)
法人運営事業繰入金費用	1,033,000	2,983,000	△1,950,000	
職員退職手当金積立事業繰入金費用	515,000	393,000	122,000	
特別費用計(9)	1,548,000	3,397,627	△1,849,627	
特別増減差額(10)=(8)-(9)		2,784,151	1,234,945	1,549,206
当期活動増減差額(11)=(7)+(10)		1,524,017	△4,274,866	5,798,883
繰 越 活 動 増 減 の 部	前期繰越活動増減差額(12)	6,759,523	10,034,389	△3,274,866
	当期末繰越活動増減差額(13)=(11)+(12)	8,283,540	5,759,523	2,524,017
	基本金取崩額(14)	0	0	0
	基金取崩額(15)	0	1,000,000	△1,000,000
	社会貢献活動推進基金取崩額	0	1,000,000	△1,000,000
	その他の積立金取崩額(16)	0	0	0
その他の積立金積立額(17)	0	0	0	
次期繰越活動増減差額 (18)=(13)+(14)+(15)+(16)-(17)		8,283,540	6,759,523	1,524,017

連絡調整事業拠点区分 事業活動計算書

社会福祉法人名 (社福) 青森県社会福祉協議会

0005
連絡調整事業

(自) 令和 2年 4月 1日 (至) 令和 3年 3月31日
(令和 2年度)

(単位: 円)

親会計合算

勘 定 科 目		当年度決算(A)	前年度決算(B)	増 減 (A)-(B)
収	受託金収益	[915,200]	[915,000]	[200]
	都道府県受託金収益	(915,200)	(915,000)	(200)
益	その他県受託金収益	915,200	915,000	200
	事業収益	[3,005,000]	[3,430,000]	[△425,000]
サ	参加費収益	3,005,000	3,430,000	△425,000
	サービス活動収益計(1)	3,920,200	4,345,000	△424,800
	人件費	[1,100,739]	[951,870]	[148,869]
	職員給料	(803,000)	(0)	(803,000)
費	職員給料	743,000	0	743,000
	職員諸手当	60,000	0	60,000
ビ	職員賞与	148,600	0	148,600
	非常勤職員給与	(0)	(811,537)	(△811,537)
ス	非常勤職員給与	0	671,160	△671,160
	非常勤職員賞与	0	122,980	△122,980
活	非常勤職員諸手当	0	17,397	△17,397
	退職給付費用	(14,860)	(0)	(14,860)
動	職員共済退職給付費用	14,860	0	14,860
	法定福利費	134,279	140,333	△6,054
増	事業費	[868,283]	[878,571]	[△10,288]
	事務消耗品費	48,682	56,109	△7,427
用	印刷製本費	127,185	22,654	104,531
	水道光熱費	260,000	260,000	0
減	通信運搬費	186,846	191,158	△4,312
	業務委託費	(0)	(87,780)	(△87,780)
の	その他業務委託費	0	87,780	△87,780
	手数料	39,270	52,030	△12,760
部	賃借料	39,300	45,240	△5,940
	車輛費	(10,000)	(0)	(10,000)
活	車輛燃料費	10,000	0	10,000
	保守料	157,000	163,600	△6,600
動	事務費	[296,000]	[77,000]	[219,000]
	租税公課	296,000	77,000	219,000
増	助成金費用	[1,425,000]	[1,675,000]	[△250,000]
	助成金費用	(1,425,000)	(1,675,000)	(△250,000)
減	介護等体験事業助成金費用	1,425,000	1,675,000	△250,000
	サービス活動費用計(2)	3,690,022	3,582,441	107,581
	サービス活動増減差額(3)=(1)-(2)	230,178	762,559	△532,381
サ	収受取利息配当金収益	[54]	[64]	[△10]
	受取利息配当金収益	(54)	(64)	(△10)
ビ	受取利息配当金収益	54	64	△10
	サービス活動外収益計(4)	54	64	△10
動	費用			
	サービス活動外費用計(5)	0	0	0

連絡調整事業拠点区分 事業活動計算書

社会福祉法人名 (社福) 青森県社会福祉協議会

0005
連絡調整事業

(自) 令和 2年 4月 1日 (至) 令和 3年 3月31日
(令和 2年度)

(単位: 円)

親会計合算

勘定科目		当年度決算(A)	前年度決算(B)	増減(A)-(B)
部	サービス活動外増減差額(6)=(4)-(5)	54	64	△10
	経常増減差額(7)=(3)+(6)	230,232	762,623	△532,391
特別増	収 拠点区分間繰入金収益	[286,241]	[152,323]	[133,918]
	法人運営事業繰入金収益	(286,241)	(152,323)	(133,918)
	法人運営事業繰入金収益	286,241	152,323	133,918
	特別収益計(8)	286,241	152,323	133,918
減部の	費 拠点区分間繰入金費用	[2,066,000]	[1,528,861]	[537,139]
	法人運営事業繰入金費用	(2,066,000)	(1,528,861)	(537,139)
	法人運営事業繰入金費用	2,066,000	1,528,861	537,139
	特別費用計(9)	2,066,000	1,528,861	537,139
	特別増減差額(10)=(8)-(9)	△1,779,759	△1,376,538	△403,221
	当期活動増減差額(11)=(7)+(10)	△1,549,527	△613,915	△935,612
繰越	前期繰越活動増減差額(12)	2,707,484	3,321,399	△613,915
	当期末繰越活動増減差額(13)=(11)+(12)	1,157,957	2,707,484	△1,549,527
活動	基本金取崩額(14)	0	0	0
	基金取崩額(15)	0	0	0
増減	その他の積立金取崩額(16)	0	0	0
	その他の積立金積立額(17)	0	0	0
差額の部	次期繰越活動増減差額 (18)=(13)+(14)+(15)+(16)-(17)	1,157,957	2,707,484	△1,549,527

助成事業拠点区分 事業活動計算書

社会福祉法人名 (社福) 青森県社会福祉協議会

0007

(自) 令和 2年 4月 1日 (至) 令和 3年 3月31日

助成事業

(令和 2年度)

(単位: 円)

親会計合算

勘定科目		当年度決算(A)	前年度決算(B)	増減(A)-(B)
サービス活動増減の部	収 寄附金収益	[1,806,679]	[1,352,902]	[453,777]
	預託金収益	(1,806,679)	(1,352,902)	(453,777)
	益 指定預託金収益	1,806,679	1,352,902	453,777
	サービス活動収益計(1)	1,806,679	1,352,902	453,777
	費 事業費	[1,862,562]	[1,414,020]	[448,542]
	旅費交通費	(1,300)	(2,315)	(△1,015)
	役職員旅費	1,300	2,315	△1,015
	事務消耗品費	21,582	18,132	3,450
	通信運搬費	9,101	9,330	△229
	手数料	15,290	14,156	1,134
賃借料	8,610	17,185	△8,575	
払出金	(1,806,679)	(1,352,902)	(453,777)	
指定払出金	1,806,679	1,352,902	453,777	
サービス活動費用計(2)	1,862,562	1,414,020	448,542	
サービス活動増減差額(3)=(1)-(2)	△55,883	△61,118	5,235	
サービス活動増減の部	収 受取利息配当金収益	[1,210]	[1,220]	[△10]
	受取利息配当金収益	(1,210)	(1,220)	(△10)
	益 受取利息配当金収益	1,210	1,220	△10
	サービス活動外収益計(4)	1,210	1,220	△10
	費 外費用計(5)	0	0	0
サービス活動外増減差額(6)=(4)-(5)	1,210	1,220	△10	
経常増減差額(7)=(3)+(6)	△54,673	△59,898	5,225	
特別増減の部	収 特別収益計(8)	0	0	0
	費 特別費用計(9)	0	0	0
	特別増減差額(10)=(8)-(9)	0	0	0
当期活動増減差額(11)=(7)+(10)	△54,673	△59,898	5,225	
繰越活動増減差額の	前期繰越活動増減差額(12)	993,244	1,053,142	△59,898
	当期末繰越活動増減差額(13)=(11)+(12)	938,571	993,244	△54,673
	基本金取崩額(14)	0	0	0
	基金取崩額(15)	0	0	0
	その他の積立金取崩額(16)	0	0	0
	その他の積立金積立額(17)	0	0	0
次期繰越活動増減差額(18)=(13)+(14)+(15)+(16)-(17)	938,571	993,244	△54,673	

助成事業拠点区分 事業活動計算書

社会福祉法人名 (社福) 青森県社会福祉協議会

0007
助成事業

(自) 令和 2年 4月 1日 (至) 令和 3年 3月31日
(令和 2年度)

(単位: 円)

親会計合算

勘定科目	当年度決算(A)	前年度決算(B)	増減(A)-(B)
部			

住民参加支援事業拠点区分 事業活動計算書

社会福祉法人名 (社福) 青森県社会福祉協議会

0009
住民参加支援事業

(自) 令和 2年 4月 1日 (至) 令和 3年 3月31日
(令和 2年度)

(単位: 円)

親会計合算

勘定科目		当年度決算(A)	前年度決算(B)	増減(A)-(B)
収入	会費収益	[18,832,500]	[20,313,500]	[△1,481,000]
	一般会費収益	(18,832,500)	(20,313,500)	(△1,481,000)
	特別会員会費収益	18,832,500	20,313,500	△1,481,000
	事業収益	[542,000]	[606,000]	[△64,000]
	貸貸料収益	542,000	606,000	△64,000
	サービス活動収益計(1)	19,374,500	20,919,500	△1,545,000
費用	人件費	[8,331,584]	[10,146,670]	[△1,815,086]
	非常勤職員給与	(8,306,665)	(9,822,058)	(△1,515,393)
	非常勤職員給与	0	1,167,844	△1,167,844
	非常勤職員賞与	0	159,874	△159,874
	安心電話相談員給与	8,306,665	8,400,680	△94,015
	非常勤職員諸手当	0	93,660	△93,660
	法定福利費	24,919	324,612	△299,693
	事業費	[3,992,291]	[4,665,152]	[△672,861]
	旅費交通費	(1,880)	(7,440)	(△5,560)
	役職員旅費	1,880	7,440	△5,560
	研修研究費	(3,300)	(9,900)	(△6,600)
	参加費	3,300	9,900	△6,600
	事務消耗品費	42,700	138,385	△95,685
	印刷製本費	101,600	144,654	△43,054
	水道光熱費	300,000	300,000	0
	通信運搬費	969,333	965,701	3,632
	手数料	260,420	327,552	△67,132
	賃借料	528,458	679,230	△150,772
	車輛費	(15,000)	(45,000)	(△30,000)
	車輛燃料費	15,000	45,000	△30,000
	租税公課	20,600	600	20,000
	保守料	1,749,000	2,046,690	△297,690
	事務費	[0]	[18,370]	[△18,370]
福利厚生費	0	18,370	△18,370	
助成金費用	[8,898,000]	[9,533,000]	[△635,000]	
助成金費用	(8,898,000)	(9,533,000)	(△635,000)	
福祉安心電話交付金費用	8,898,000	9,533,000	△635,000	
減価償却費	[1,838,993]	[1,779,592]	[59,401]	
減価償却費	(1,838,993)	(1,779,592)	(59,401)	
器具及び備品減価償却費	356,400	356,400	0	
有形リース資産減価償却費	1,482,593	1,423,192	59,401	
サービス活動費用計(2)	23,060,868	26,142,784	△3,081,916	
サービス活動増減差額(3)=(1)-(2)	△3,686,368	△5,223,284	1,536,916	
サービス活動外	受取利息配当金収益	[392]	[384]	[8]
	受取利息配当金収益	(392)	(384)	(8)
	受取利息配当金収益	392	384	8
	サービス活動外収益計(4)	392	384	8
費用	支払利息	[139,999]	[199,400]	[△59,401]
	支払利息	139,999	199,400	△59,401

住民参加支援事業拠点区分 事業活動計算書

社会福祉法人名 (社福) 青森県社会福祉協議会

0009
住民参加支援事業

(自) 令和 2年 4月 1日 (至) 令和 3年 3月31日
(令和 2年度)

(単位: 円)

親会計合算

勘 定 科 目		当年度決算 (A)	前年度決算 (B)	増 減 (A)-(B)
減 の 部				
	サービス活動外費用計(5)	139,999	199,400	△59,401
	サービス活動外増減差額(6)=(4)-(5)	△139,607	△199,016	59,409
経常増減差額(7)=(3)+(6)		△3,825,975	△5,422,300	1,596,325
特 別 増 益	拠点区分間繰入金収益	[7,500,000]	[7,500,000]	[0]
	基金運営事業繰入金収益	(7,500,000)	(7,500,000)	(0)
	愛の輪基金運営事業繰入金収益	7,500,000	7,500,000	0
	特別収益計(8)	7,500,000	7,500,000	0
減 の 部 用				
	特別費用計(9)	0	0	0
	特別増減差額(10)=(8)-(9)	7,500,000	7,500,000	0
当期活動増減差額(11)=(7)+(10)		3,674,025	2,077,700	1,596,325
繰 越 活 動 増 減 差 額 の 部	前期繰越活動増減差額(12)	17,323,983	15,246,283	2,077,700
	当期末繰越活動増減差額(13)=(11)+(12)	20,998,008	17,323,983	3,674,025
	基本金取崩額(14)	0	0	0
	基金取崩額(15)	0	0	0
	その他の積立金取崩額(16)	0	0	0
	その他の積立金積立額(17)	0	0	0
次期繰越活動増減差額 (18)=(13)+(14)+(15)+(16)-(17)		20,998,008	17,323,983	3,674,025

社会福祉事業従事者研修事業拠点区分 事業活動計算書

社会福祉法人名 (社福) 青森県社会福祉協議会

0011

(自) 令和 2年 4月 1日 (至) 令和 3年 3月31日

社会福祉事業従事者研修事業

(令和 2年度)

(単位: 円)

親会計合算

勘定科目		当年度決算(A)	前年度決算(B)	増減(A)-(B)
収	經常経費補助金収益	[514,000]	[0]	[514,000]
	都道府県補助金収益	(514,000)	(0)	(514,000)
	その他県補助金収益	514,000	0	514,000
	受託金収益	[0]	[4,041,852]	[△4,041,852]
	都道府県受託金収益	(0)	(4,041,852)	(△4,041,852)
	その他県受託金収益	0	4,041,852	△4,041,852
	事業収益	[9,512,100]	[10,448,100]	[△936,000]
	参加費収益	9,512,100	10,448,100	△936,000
	サービス活動収益計(1)	10,026,100	14,489,952	△4,463,852
ビ	人件費	[4,060,624]	[8,055,394]	[△3,994,770]
	職員給料	(1,925,332)	(5,571,702)	(△3,646,370)
	職員給料	1,500,483	4,781,900	△3,281,417
	職員諸手当	424,849	789,802	△364,953
	職員賞与	1,550,575	1,278,178	272,397
	非常勤職員給与	(6,666)	(17,776)	(△11,110)
	非常勤職員諸手当	6,666	17,776	△11,110
	退職給付費用	(21,944)	(68,452)	(△46,508)
	職員共済退職給付費用	21,944	68,452	△46,508
	法定福利費	556,107	1,119,286	△563,179
	事業費	[4,935,406]	[5,883,446]	[△948,040]
	旅費交通費	(185,950)	(448,545)	(△262,595)
	役職員旅費	185,950	448,545	△262,595
	事務消耗品費	154,239	98,288	55,951
	印刷製本費	438,327	610,861	△172,534
	水道光熱費	180,000	180,000	0
	通信運搬費	302,793	486,506	△183,713
広報費	420,200	412,560	7,640	
業務委託費	(410,850)	(490,310)	(△79,460)	
その他業務委託費	410,850	490,310	△79,460	
手数料	1,896,935	1,948,655	△51,720	
保険料	240	510	△270	
賃借料	744,472	947,811	△203,339	
車輻費	(25,000)	(34,000)	(△9,000)	
車輻燃料費	25,000	34,000	△9,000	
租税公課	400	600	△200	
保守料	60,000	72,000	△12,000	
諸謝金	116,000	152,800	△36,800	
事務費	[37,070]	[223,247]	[△186,177]	
福利厚生費	37,070	36,970	100	
租税公課	0	186,277	△186,277	
減価償却費	[85,968]	[90,809]	[△4,841]	
減価償却費	(85,968)	(90,809)	(△4,841)	
器具及び備品減価償却費	0	4,841	△4,841	
ソフトウェア償却費	85,968	85,968	0	
	サービス活動費用計(2)	9,119,068	14,252,896	△5,133,828
	サービス活動増減差額(3)=(1)-(2)	907,032	237,056	669,976
サ	収受取利息配当金収益	[79]	[135]	[△56]

社会福祉事業従事者研修事業拠点区分 事業活動計算書

社会福祉法人名 (社福) 青森県社会福祉協議会

0011 (自) 令和 2年 4月 1日 (至) 令和 3年 3月31日

社会福祉事業従事者研修事業

(令和 2年度)

(単位: 円)

親会計合算

勘定科目		当年度決算(A)	前年度決算(B)	増減(A)-(B)
サービス活動外増減の部	受取利息配当金収益	(79)	(135)	(△56)
	受取利息配当金収益	79	135	△56
	サービス活動外収益計(4)	79	135	△56
サービス活動外増減の部	サービス活動外費用計(5)	0	0	0
	サービス活動外増減差額(6)=(4)-(5)	79	135	△56
	経常増減差額(7)=(3)+(6)	907,111	237,191	669,920
特別増減の部	特別収益計(8)	0	0	0
	特別増減差額(10)=(8)-(9)	△862,000	△3,097,008	2,235,008
繰越活動増減の部	前期繰越活動増減差額(12)	1,430,843	4,290,660	△2,859,817
	当期末繰越活動増減差額(13)=(11)+(12)	1,475,954	1,430,843	45,111
	基本金取崩額(14)	0	0	0
	基金取崩額(15)	0	0	0
	その他の積立金取崩額(16)	0	0	0
繰越活動増減の部	その他の積立金積立額(17)	0	0	0
	次期繰越活動増減差額(18)=(13)+(14)+(15)+(16)-(17)	1,475,954	1,430,843	45,111

経営指導事業拠点区分 事業活動計算書

社会福祉法人名 (社福) 青森県社会福祉協議会

0013
経営指導事業

(自) 令和 2年 4月 1日 (至) 令和 3年 3月31日
(令和 2年度)

(単位: 円)

親会計合算

勘 定 科 目		当年度決算(A)	前年度決算(B)	増 減 (A)-(B)
収	受託金収益	[3,972,626]	[1,355,000]	[2,617,626]
	都道府県受託金収益	(3,972,626)	(1,355,000)	(2,617,626)
	その他県受託金収益	3,972,626	1,355,000	2,617,626
	事業収益	[920,000]	[1,625,000]	[△705,000]
	参加費収益	920,000	1,625,000	△705,000
	その他の収益	[0]	[31,440]	[△31,440]
	その他の収益	(0)	(31,440)	(△31,440)
	雑収益	0	31,440	△31,440
	サービス活動収益計(1)	4,892,626	3,011,440	1,881,186
	ビ	人件費	[1,625,244]	[296,100]
賞与引当金繰入		321,822	0	321,822
非常勤職員給与		(1,202,316)	(296,100)	(906,216)
非常勤職員給与		1,065,960	296,100	769,860
非常勤職員賞与		122,980	0	122,980
非常勤職員諸手当		13,376	0	13,376
法定福利費		101,106	0	101,106
事業費		[3,333,016]	[2,170,150]	[1,162,866]
旅費交通費		(572,350)	(442,440)	(129,910)
役職員旅費		0	30,760	△30,760
委員等旅費	572,350	411,680	160,670	
研修研究費	(0)	(48,000)	(△48,000)	
役職員旅費	0	48,000	△48,000	
事務消耗品費	354,143	41,526	312,617	
印刷製本費	4,934	107,315	△102,381	
通信運搬費	326,893	311,326	15,567	
会議費	42,082	28,200	13,882	
業務委託費	(0)	(4,320)	(△4,320)	
その他業務委託費	0	4,320	△4,320	
手数料	25,630	15,568	10,062	
賃借料	450,380	284,955	165,425	
車輛費	(6,000)	(0)	(6,000)	
車輛燃料費	6,000	0	6,000	
諸謝金	1,045,000	886,500	158,500	
返還金	(505,604)	(0)	(505,604)	
県委託費返還金	505,604	0	505,604	
事務費	[119,000]	[69,000]	[50,000]	
租税公課	119,000	69,000	50,000	
減価償却費	[228,689]	[249,480]	[△20,791]	
減価償却費	(228,689)	(249,480)	(△20,791)	
器具及び備品減価償却費	228,689	249,480	△20,791	
(国庫補助金等特別積立金取崩額)	[△228,690]	[△249,480]	[20,790]	
(国庫補助金等特別積立金取崩額)	(△228,690)	(△249,480)	(20,790)	
(国庫補助金等特別積立金取崩額)	△228,690	△249,480	20,790	
サービス活動費用計(2)	5,077,259	2,535,250	2,542,009	
サービス活動増減差額(3)=(1)-(2)	△184,633	476,190	△660,823	
サ	収 受取利息配当金収益	[4]	[8]	[△4]
	受取利息配当金収益	(4)	(8)	(△4)

経営指導事業拠点区分 事業活動計算書

社会福祉法人名 (社福) 青森県社会福祉協議会

0013
経営指導事業(自) 令和 2年 4月 1日 (至) 令和 3年 3月31日
(令和 2年度)

(単位: 円)

親会計合算

勘定科目		当年度決算(A)	前年度決算(B)	増減(A)-(B)
サービス活動外増減の部	受取利息配当金収益	4	8	△4
	サービス活動外収益計(4)	4	8	△4
サービス活動外増減の部	サービス活動外費用計(5)	0	0	0
	サービス活動外増減差額(6)=(4)-(5)	4	8	△4
経常増減差額(7)=(3)+(6)		△184,629	476,198	△660,827
特別増減の部	拠点区分間繰入金収益	[0]	[64,530]	[△64,530]
	法人運営事業繰入金収益	(0)	(64,530)	(△64,530)
	法人運営事業繰入金収益	0	64,530	△64,530
	特別収益計(8)	0	64,530	△64,530
減費用の部	拠点区分間繰入金費用	[0]	[1,100,000]	[△1,100,000]
	法人運営事業繰入金費用	(0)	(1,100,000)	(△1,100,000)
	法人運営事業繰入金費用	0	1,100,000	△1,100,000
	特別費用計(9)	0	1,100,000	△1,100,000
特別増減差額(10)=(8)-(9)		0	△1,035,470	1,035,470
当期活動増減差額(11)=(7)+(10)		△184,629	△559,272	374,643
繰越活動増減の部	前期繰越活動増減差額(12)	54,288	613,560	△559,272
	当期末繰越活動増減差額(13)=(11)+(12)	△130,341	54,288	△184,629
繰越活動増減の部	基本金取崩額(14)	0	0	0
	基金取崩額(15)	0	0	0
	その他の積立金取崩額(16)	0	0	0
	その他の積立金積立額(17)	0	0	0
次期繰越活動増減差額 (18)=(13)+(14)+(15)+(16)-(17)		△130,341	54,288	△184,629

市町村社協総合支援事業拠点区分 事業活動計算書

社会福祉法人名 (社福) 青森県社会福祉協議会

0015
市町村社協総合支援事業

(自) 令和 2年 4月 1日 (至) 令和 3年 3月31日
(令和 2年度)

(単位: 円)

親会計合算

勘定科目		当年度決算(A)	前年度決算(B)	増減(A)-(B)
サ 益	収 經常経費補助金収益	[17,356,000]	[17,291,000]	[65,000]
	都道府県補助金収益	(17,356,000)	(17,291,000)	(65,000)
	福祉活動指導員設置費補助金収益	17,356,000	17,291,000	65,000
	事業収益	[39,000]	[69,000]	[△30,000]
	参加費収益	39,000	69,000	△30,000
	サービス活動収益計(1)	17,395,000	17,360,000	35,000
ビ 費 ス 活 動 増 減 の 部	人件費	[19,892,593]	[21,040,915]	[△1,148,322]
	職員給料	(11,341,485)	(13,964,650)	(△2,623,165)
	職員給料	9,408,500	11,440,400	△2,031,900
	職員諸手当	1,932,985	2,524,250	△591,265
	職員賞与	4,189,455	4,069,053	120,402
	賞与引当金繰入	1,730,190	0	1,730,190
	退職給付費用	(146,998)	(181,496)	(△34,498)
	職員共済退職給付費用	146,998	181,496	△34,498
	法定福利費	2,484,465	2,825,716	△341,251
	事業費	[588,635]	[878,186]	[△289,551]
	旅費交通費	(13,435)	(59,875)	(△46,440)
	役職員旅費	1,300	49,700	△48,400
	委員等旅費	12,135	10,175	1,960
	研修研究費	(0)	(46,070)	(△46,070)
	役職員旅費	0	39,070	△39,070
	参加費	0	7,000	△7,000
	事務消耗品費	29,980	31,672	△1,692
	印刷製本費	257,217	258,857	△1,640
	水道光熱費	60,000	60,000	0
	通信運搬費	69,977	75,931	△5,954
	会議費	1,000	37,650	△36,650
	手数料	32,010	33,176	△1,166
	賃借料	81,016	221,655	△140,639
車輦費	(8,000)	(8,000)	(0)	
車輦燃料費	8,000	8,000	0	
保守料	15,000	15,800	△800	
会議参加費	0	5,000	△5,000	
諸謝金	21,000	24,500	△3,500	
事務費	[128,686]	[92,447]	[36,239]	
福利厚生費	128,686	92,447	36,239	
助成金費用	[1,600,000]	[1,600,000]	[0]	
助成金費用	(1,600,000)	(1,600,000)	(0)	
市町村社協連絡会活動事業助成金費用	1,600,000	1,600,000	0	
サービス活動費用計(2)	22,209,914	23,611,548	△1,401,634	
サービス活動増減差額(3)=(1)-(2)	△4,814,914	△6,251,548	1,436,634	
サ ビ ス 活 動	収 受取利息配当金収益	[71]	[96]	[△25]
	受取利息配当金収益	(71)	(96)	(△25)
	受取利息配当金収益	71	96	△25
サービス活動外収益計(4)	71	96	△25	
動費				

市町村社協総合支援事業拠点区分 事業活動計算書

社会福祉法人名 (社福) 青森県社会福祉協議会

0015
市町村社協総合支援事業

(自) 令和 2年 4月 1日 (至) 令和 3年 3月31日
(令和 2年度)

(単位: 円)

親会計合算

勘定科目		当年度決算(A)	前年度決算(B)	増減(A)-(B)
外 増 減 の 部				
	サービス活動外費用計(5)	0	0	0
	サービス活動外増減差額(6)=(4)-(5)	71	96	△25
経常増減差額(7)=(3)+(6)		△4,814,843	△6,251,452	1,436,609
特 収 別 増 益	拠点区分間繰入金収益	[4,647,653]	[6,758,795]	[△2,111,142]
	法人運営事業繰入金収益	(3,447,653)	(5,558,795)	(△2,111,142)
	法人運営事業繰入金収益	3,447,653	5,558,795	△2,111,142
	基金運営事業繰入金収益	(1,200,000)	(1,200,000)	(0)
	愛の輪基金運営事業繰入金収益	1,200,000	1,200,000	0
	特別収益計(8)	4,647,653	6,758,795	△2,111,142
減 費 の 用 部	拠点区分間繰入金費用	[1,563,000]	[1,001,000]	[562,000]
	法人運営事業繰入金費用	(1,563,000)	(1,001,000)	(562,000)
	職員退職手当金積立事業繰入金費用	1,563,000	1,001,000	562,000
	特別費用計(9)	1,563,000	1,001,000	562,000
	特別増減差額(10)=(8)-(9)	3,084,653	5,757,795	△2,673,142
当期活動増減差額(11)=(7)+(10)		△1,730,190	△493,657	△1,236,533
繰 越	前期繰越活動増減差額(12)	0	493,657	△493,657
	当期末繰越活動増減差額(13)=(11)+(12)	△1,730,190	0	△1,730,190
活 動 増	基本金取崩額(14)	0	0	0
	基金取崩額(15)	0	0	0
減 差 額 の 部	その他の積立金取崩額(16)	0	0	0
	その他の積立金積立額(17)	0	0	0
次期繰越活動増減差額 (18)=(13)+(14)+(15)+(16)-(17)		△1,730,190	0	△1,730,190

共同募金配分金事業拠点区分 事業活動計算書

社会福祉法人名 (社福) 青森県社会福祉協議会

0017
共同募金配分金事業

(自) 令和 2年 4月 1日 (至) 令和 3年 3月31日
(令和 2年度)

(単位: 円)

親会計合算

勘 定 科 目		当年度決算(A)	前年度決算(B)	増 減 (A)-(B)
収	經常経費補助金収益	[4,560,000]	[1,780,000]	[2,780,000]
	共同募金配分金収益	(4,560,000)	(1,780,000)	(2,780,000)
	一般配分金収益	4,560,000	1,780,000	2,780,000
サ 益	事業収益	[475,000]	[1,010,000]	[△535,000]
	参加費収益	0	595,000	△595,000
	広告料収益	425,000	365,000	60,000
	共催費収益	(50,000)	(50,000)	(0)
	県社会福祉大会共催費収益	50,000	50,000	0
	サービス活動収益計(1)	5,035,000	2,790,000	2,245,000
ビ ス 活 動 増 減 の 部	事業費	[5,185,136]	[2,914,371]	[2,270,765]
	旅費交通費	(204,545)	(237,020)	(△32,475)
	役職員旅費	21,775	0	21,775
	委員等旅費	182,770	237,020	△54,250
	事務消耗品費	599,611	306,848	292,763
	印刷製本費	1,453,423	718,544	734,879
	水道光熱費	60,000	60,000	0
	通信運搬費	320,433	270,714	49,719
	業務委託費	(0)	(96,250)	(△96,250)
	その他業務委託費	0	96,250	△96,250
	手数料	35,999	250,338	△214,339
	保険料	0	29,036	△29,036
	賃借料	256,720	449,171	△192,451
	保守料	5,000	4,800	200
	諸謝金	200,000	413,750	△213,750
	食糧費	1,049,405	77,900	971,505
	給付金	(1,000,000)	(0)	(1,000,000)
	経済的援助給付金	1,000,000	0	1,000,000
	減価償却費	[19,909]	[59,148]	[△39,239]
	減価償却費	(19,909)	(59,148)	(△39,239)
器具及び備品減価償却費	19,909	59,148	△39,239	
(国庫補助金等特別積立金取崩額)	[△1]	[△39,239]	[39,238]	
(国庫補助金等特別積立金取崩額)	(△1)	(△39,239)	(39,238)	
(国庫補助金等特別積立金取崩額)	△1	△39,239	39,238	
サービス活動費用計(2)	5,205,044	2,934,280	2,270,764	
サービス活動増減差額(3)=(1)-(2)	△170,044	△144,280	△25,764	
サ ー ビ ス 活 動 外 増 減 の 部	受取利息配当金収益	[28]	[19]	[9]
	受取利息配当金収益	(28)	(19)	(9)
	受取利息配当金収益	28	19	9
	サービス活動外収益計(4)	28	19	9
動 外 増 減 の 部	サービス活動外費用計(5)	0	0	0
	サービス活動外増減差額(6)=(4)-(5)	28	19	9
	經常増減差額(7)=(3)+(6)	△170,016	△144,261	△25,755

共同募金配分金事業拠点区分 事業活動計算書

社会福祉法人名 (社福) 青森県社会福祉協議会

0017
共同募金配分金事業

(自) 令和 2年 4月 1日 (至) 令和 3年 3月31日
(令和 2年度)

(単位: 円)

親会計合算

勘定科目		当年度決算(A)	前年度決算(B)	増減(A)-(B)
特別増減の部	収 拠点区分間繰入金収益	[293,271]	[8,171]	[285,100]
	法人運営事業繰入金収益	(12,220)	(0)	(12,220)
	法人運営事業繰入金収益	12,220	0	12,220
	基金運営事業繰入金収益	(281,051)	(8,171)	(272,880)
	愛の輪基金運営事業繰入金収益	281,051	8,171	272,880
	特別収益計(8)	293,271	8,171	285,100
	費			
	特別費用計(9)	0	0	0
	特別増減差額(10)=(8)-(9)	293,271	8,171	285,100
	当期活動増減差額(11)=(7)+(10)	123,255	△136,090	259,345
繰越活動増減の部	前期繰越活動増減差額(12)	582,935	719,025	△136,090
	当期末繰越活動増減差額(13)=(11)+(12)	706,190	582,935	123,255
	基本金取崩額(14)	0	0	0
	基金取崩額(15)	0	0	0
	その他の積立金取崩額(16)	0	0	0
	その他の積立金積立額(17)	0	0	0
次期繰越活動増減差額(18)=(13)+(14)+(15)+(16)-(17)	706,190	582,935	123,255	

ボランティア活動事業拠点区分 事業活動計算書

社会福祉法人名 (社福) 青森県社会福祉協議会

0019

(自) 令和 2年 4月 1日 (至) 令和 3年 3月31日

ボランティア活動事業

(令和 2年度)

(単位: 円)

親会計合算

勘定科目		当年度決算(A)	前年度決算(B)	増減(A)-(B)
収入	経常経費補助金収益	[4,939,000]	[4,917,000]	[22,000]
	都道府県補助金収益	(4,939,000)	(4,917,000)	(22,000)
	共助の基盤づくり事業補助金収益	4,939,000	0	4,939,000
	その他県補助金収益	0	4,917,000	△4,917,000
	受託金収益	[3,114,000]	[2,886,000]	[228,000]
	都道府県受託金収益	(3,114,000)	(2,886,000)	(228,000)
	その他県受託金収益	3,114,000	2,886,000	228,000
	事業収益	[1,049,000]	[1,237,400]	[△188,400]
	賃貸料収益	5,500	5,500	0
	手数料収益	1,043,500	1,231,900	△188,400
サービス活動収益計(1)		9,102,000	9,040,400	61,600
費用	人件費	[5,381,448]	[5,785,687]	[△404,239]
	職員給料	(3,529,632)	(2,995,055)	(534,577)
	職員給料	3,265,200	2,869,223	395,977
	職員諸手当	264,432	125,832	138,600
	職員賞与	297,200	490,380	△193,180
	非常勤職員給与	(683,064)	(1,460,280)	(△777,216)
	非常勤職員給与	532,980	1,184,400	△651,420
	非常勤職員賞与	122,980	245,960	△122,980
	非常勤職員諸手当	27,104	29,920	△2,816
	退職給付費用	(55,664)	(71,298)	(△15,634)
	職員共済退職給付費用	55,664	71,298	△15,634
	法定福利費	815,888	768,674	47,214
	事業費	[2,102,678]	[3,064,658]	[△961,980]
	旅費交通費	(280,380)	(822,225)	(△541,845)
	役職員旅費	29,600	422,880	△393,280
委員等旅費	250,780	399,345	△148,565	
研修研究費	(0)	(291,465)	(△291,465)	
役職員旅費	0	193,420	△193,420	
委員等旅費	0	84,045	△84,045	
参加費	0	14,000	△14,000	
事務消耗品費	393,299	406,227	△12,928	
印刷製本費	222,150	286,542	△64,392	
通信運搬費	244,305	266,161	△21,856	
会議費	12,340	33,102	△20,762	
手数料	54,110	59,984	△5,874	
賃借料	331,094	467,552	△136,458	
車輦費	(23,000)	(8,500)	(14,500)	
車輦燃料費	23,000	8,500	14,500	
保守料	22,000	28,400	△6,400	
会議参加費	0	21,000	△21,000	
諸謝金	366,000	373,500	△7,500	
返還金	(154,000)	(0)	(154,000)	
県補助金返還金	154,000	0	154,000	
事務費	[235,739]	[133,889]	[101,850]	
福利厚生費	36,739	29,889	6,850	
租税公課	199,000	104,000	95,000	

ボランティア活動事業拠点区分 事業活動計算書

社会福祉法人名 (社福) 青森県社会福祉協議会

0019

(自) 令和 2年 4月 1日 (至) 令和 3年 3月31日

ボランティア活動事業

(令和 2年度)

(単位: 円)

親会計合算

勘 定 科 目		当年度決算(A)	前年度決算(B)	増 減 (A)-(B)
部	助成金費用	[1,402,500]	[1,839,300]	[△436,800]
	助成金費用	(1,402,500)	(1,839,300)	(△436,800)
	ボランティア活動安心事業助成金費用	1,002,500	1,189,300	△186,800
	その他助成金費用	400,000	650,000	△250,000
	サービス活動費用計(2)	9,122,365	10,823,534	△1,701,169
	サービス活動増減差額(3)=(1)-(2)	△20,365	△1,783,134	1,762,769
サ ー ビ ス 活 動 外 増 減 の 部	収 受取利息配当金収益	[76]	[76]	[0]
	受取利息配当金収益	(76)	(76)	(0)
	受取利息配当金収益	76	76	0
	サービス活動外収益計(4)	76	76	0
動 費 外 増 減 の 部				
	サービス活動外費用計(5)	0	0	0
	サービス活動外増減差額(6)=(4)-(5)	76	76	0
	経常増減差額(7)=(3)+(6)	△20,289	△1,783,058	1,762,769
特 別 増 減 の 部	収 拠点区分間繰入金収益	[119,496]	[1,133,797]	[△1,014,301]
	法人運営事業繰入金収益	(19,496)	(133,797)	(△114,301)
	法人運営事業繰入金収益	19,496	133,797	△114,301
	基金運営事業繰入金収益	(100,000)	(1,000,000)	(△900,000)
	愛の輪基金運営事業繰入金収益	100,000	1,000,000	△900,000
	特別収益計(8)	119,496	1,133,797	△1,014,301
部 費 用				
	特別費用計(9)	0	0	0
	特別増減差額(10)=(8)-(9)	119,496	1,133,797	△1,014,301
	当期活動増減差額(11)=(7)+(10)	99,207	△649,261	748,468
繰 越 活 動 増 減 差 額 の 部	前期繰越活動増減差額(12)	717,310	1,366,571	△649,261
	当期末繰越活動増減差額(13)=(11)+(12)	816,517	717,310	99,207
	基本金取崩額(14)	0	0	0
	基金取崩額(15)	0	0	0
	その他の積立金取崩額(16)	0	0	0
	その他の積立金積立額(17)	0	0	0
	次期繰越活動増減差額 (18)=(13)+(14)+(15)+(16)-(17)	816,517	717,310	99,207

民生委員活動推進事業拠点区分 事業活動計算書

社会福祉法人名 (社福) 青森県社会福祉協議会

0021

(自) 令和 2年 4月 1日 (至) 令和 3年 3月31日

民生委員活動推進事業

(令和 2年度)

(単位: 円)

親会計合算

勘定科目		当年度決算(A)	前年度決算(B)	増減(A)-(B)
サ	分担金収益	[1,489,200]	[1,491,000]	[△1,800]
	収 全社協分担金収益	(1,489,200)	(1,491,000)	(△1,800)
	民生委員互助共励事業分担金収益	1,489,200	1,491,000	△1,800
	受託金収益	[969,000]	[1,304,000]	[△335,000]
	都道府県受託金収益	(969,000)	(1,304,000)	(△335,000)
	民生委員研修活動事業委託金収益	969,000	1,304,000	△335,000
	事業収益	[2,044,650]	[6,128,260]	[△4,083,610]
	益 参加費収益	1,024,650	1,731,260	△706,610
	給付金収益	(1,020,000)	(4,397,000)	(△3,377,000)
	民生委員互助事業給付金収益	1,020,000	4,397,000	△3,377,000
ビ	負担金収益	[8,421,400]	[8,582,600]	[△161,200]
	負担金収益	(8,421,400)	(8,582,600)	(△161,200)
	民生委員互助共励事業会費収益	8,421,400	8,582,600	△161,200
	サービス活動収益計(1)	12,924,250	17,505,860	△4,581,610
ス	人件費	[846,470]	[375,880]	[470,590]
	職員給料	(472,800)	(315,200)	(157,600)
	職員給料	445,800	297,200	148,600
	職員諸手当	27,000	18,000	9,000
	職員賞与	148,600	0	148,600
	賞与引当金繰入	114,194	0	114,194
	退職給付費用	(8,916)	(5,914)	(3,002)
	職員共済退職給付費用	8,916	5,914	3,002
	法定福利費	101,960	54,766	47,194
	事業費	[3,072,076]	[7,580,410]	[△4,508,334]
動	旅費交通費	(61,630)	(301,390)	(△239,760)
	役職員旅費	2,600	181,015	△178,415
	委員等旅費	59,030	120,375	△61,345
	事務消耗品費	126,940	550,617	△423,677
	印刷製本費	38,650	579,535	△540,885
	水道光熱費	120,000	120,000	0
	通信運搬費	88,608	104,451	△15,843
	手数料	22,990	58,000	△35,010
	賃借料	689,480	321,590	367,890
	増 車輛費	(10,000)	(9,000)	(1,000)
車輛燃料費	10,000	9,000	1,000	
用	租税公課	200	400	△200
	保守料	21,000	24,800	△3,800
	会議参加費	0	15,000	△15,000
	減 諸謝金	252,000	147,750	104,250
	食糧費	620,578	986,217	△365,639
	給付金	(1,020,000)	(4,361,660)	(△3,341,660)
	民生委員互助事業給付金	1,020,000	4,361,660	△3,341,660
	事務費	[30,000]	[0]	[30,000]
	租税公課	30,000	0	30,000
	助成金費用	[726,000]	[726,000]	[0]
助成金費用	(726,000)	(726,000)	(0)	
指定民児協育成費助成金費用	126,000	126,000	0	

民生委員活動推進事業拠点区分 事業活動計算書

社会福祉法人名 (社福) 青森県社会福祉協議会

0021

(自) 令和 2年 4月 1日 (至) 令和 3年 3月31日

民生委員活動推進事業

(令和 2年度)

(単位: 円)

親会計合算

勘 定 科 目		当年度決算(A)	前年度決算(B)	増 減 (A)-(B)
部	県民児協育成費助成金費用	600,000	600,000	0
	負担金費用	[8,421,400]	[8,582,600]	[△161,200]
	負担金費用	(8,421,400)	(8,582,600)	(△161,200)
	民生委員互助共励会費負担金費用	8,421,400	8,582,600	△161,200
	サービス活動費用計(2)	13,095,946	17,264,890	△4,168,944
	サービス活動増減差額(3)=(1)-(2)	△171,696	240,970	△412,666
サ ー ビ ス 活 動	収 受取利息配当金収益	[84]	[87]	[△3]
	益 受取利息配当金収益	(84)	(87)	(△3)
	受取利息配当金収益	84	87	△3
	サービス活動外収益計(4)	84	87	△3
動 外 増 減 の 部	費 用			
	サービス活動外費用計(5)	0	0	0
	サービス活動外増減差額(6)=(4)-(5)	84	87	△3
	経常増減差額(7)=(3)+(6)	△171,612	241,057	△412,669
特 別 増 減 の 部	収 益			
	特別収益計(8)	0	0	0
	費 用			
	特別費用計(9)	0	0	0
	特別増減差額(10)=(8)-(9)	0	0	0
	当期活動増減差額(11)=(7)+(10)	△171,612	241,057	△412,669
繰 越 活 動 増 減 差 額 の 部	前期繰越活動増減差額(12)	3,433,842	3,192,785	241,057
	当期末繰越活動増減差額(13)=(11)+(12)	3,262,230	3,433,842	△171,612
	基本金取崩額(14)	0	0	0
	基金取崩額(15)	0	0	0
	その他の積立金取崩額(16)	0	0	0
	その他の積立金積立額(17)	0	0	0
	次期繰越活動増減差額 (18)=(13)+(14)+(15)+(16)-(17)	3,262,230	3,433,842	△171,612

基金運営事業拠点区分 事業活動計算書

社会福祉法人名 (社福) 青森県社会福祉協議会

0023
基金運営事業

(自) 令和 2年 4月 1日 (至) 令和 3年 3月31日
(令和 2年度)

(単位: 円)

親会計合算

勘 定 科 目		当年度決算(A)	前年度決算(B)	増 減 (A)-(B)
サ ビ ス 活 動 増 減 の 部	寄附金収益	[1,356,049]	[3,610,164]	[△2,254,115]
	經常経費寄附金収益	(1,356,049)	(3,610,164)	(△2,254,115)
	一般寄附金収益	1,356,049	3,610,164	△2,254,115
	貸付事業収益	[11,653]	[10,979]	[674]
	貸付金利息収益	(11,653)	(10,979)	(674)
	貸付金利息収益	11,653	10,979	674
	サービス活動収益計(1)	1,367,702	3,621,143	△2,253,441
	事業費	[39,795]	[48,880]	[△9,085]
	旅費交通費	(27,130)	(32,230)	(△5,100)
	委員等旅費	27,130	32,230	△5,100
事務消耗品費	330	0	330	
通信運搬費	5,496	6,336	△840	
会議費	1,339	0	1,339	
手数料	5,500	8,494	△2,994	
賃借料	0	1,820	△1,820	
助成金費用	[50,000]	[250,000]	[△200,000]	
助成金費用	(50,000)	(250,000)	(△200,000)	
福利厚生資金助成金費用	50,000	250,000	△200,000	
サービス活動費用計(2)	89,795	298,880	△209,085	
サービス活動増減差額(3)=(1)-(2)	1,277,907	3,322,263	△2,044,356	
サ ビ ス 活 動 外 増 減 の 部	受取利息配当金収益	[11,501,793]	[11,501,842]	[△49]
	受取利息配当金収益	(11,501,793)	(11,501,842)	(△49)
	受取利息配当金収益	11,501,793	11,501,842	△49
	投資有価証券評価益	[1,934,000]	[0]	[1,934,000]
	投資有価証券評価益	1,934,000	0	1,934,000
	サービス活動外収益計(4)	13,435,793	11,501,842	1,933,951
	投資有価証券評価損	[8,143,082]	[18,126,448]	[△9,983,366]
	投資有価証券評価損	8,143,082	18,126,448	△9,983,366
	サービス活動外費用計(5)	8,143,082	18,126,448	△9,983,366
	サービス活動外増減差額(6)=(4)-(5)	5,292,711	△6,624,606	11,917,317
經常増減差額(7)=(3)+(6)	6,570,618	△3,302,343	9,872,961	
特 益	特別収益計(8)	0	0	0
	別 費 増 減 の			
別 費 増 減 の	拠点区分間繰入金費用	[10,456,441]	[13,086,773]	[△2,630,332]
	法人運営事業繰入金費用	(800,000)	(2,274,000)	(△1,474,000)
	法人運営事業繰入金費用	800,000	2,274,000	△1,474,000
	企画広報事業繰入金費用	(575,390)	(1,337,000)	(△761,610)
	福祉情報提供事業繰入金費用	570,000	0	570,000
	大会集会等開催事業繰入金費用	5,390	1,337,000	△1,331,610
	住民参加支援事業繰入金費用	(7,500,000)	(7,500,000)	(0)
	福祉ネットワークづくり事業繰入金費用	7,500,000	7,500,000	0
	市町村社協総合支援事業繰入金費用	(1,200,000)	(1,200,000)	(0)
市町村社協活動支援事業繰入金費用	1,200,000	1,200,000	0	

基金運営事業拠点区分 事業活動計算書

社会福祉法人名 (社福) 青森県社会福祉協議会

0023
基金運営事業

(自) 令和 2年 4月 1日 (至) 令和 3年 3月31日
(令和 2年度)

(単位: 円)

親会計合算

勘 定 科 目		当年度決算(A)	前年度決算(B)	増 減 (A)-(B)
部 用	共同募金配分金事業繰入金費用	(281,051)	(8,171)	(272,880)
	共同募金配分金事業繰入金費用	281,051	8,171	272,880
	ボランティア活動事業繰入金費用	(100,000)	(1,000,000)	(△900,000)
	ボランティア活動事業繰入金費用	100,000	1,000,000	△900,000
	基金運営事業繰入金費用	(0)	(△232,398)	(232,398)
	愛の輪基金運営事業繰入金費用	0	△232,398	232,398
	特別費用計(9)	10,456,441	13,086,773	△2,630,332
特別増減差額(10)=(8)-(9)		△10,456,441	△13,086,773	2,630,332
当期活動増減差額(11)=(7)+(10)		△3,885,823	△16,389,116	12,503,293
繰 越 活 動 増 減 差 額 の 部	前期繰越活動増減差額(12)	92,907,969	109,297,085	△16,389,116
	当期末繰越活動増減差額(13)=(11)+(12)	89,022,146	92,907,969	△3,885,823
	基本金取崩額(14)	0	0	0
	基金取崩額(15)	0	0	0
	その他の積立金取崩額(16)	0	0	0
	その他の積立金積立額(17)	0	0	0
次期繰越活動増減差額 (18)=(13)+(14)+(15)+(16)-(17)		89,022,146	92,907,969	△3,885,823

福利厚生事業拠点区分 事業活動計算書

社会福祉法人名 (社福) 青森県社会福祉協議会

0025
福利厚生事業

(自) 令和 2年 4月 1日 (至) 令和 3年 3月31日
(令和 2年度)

(単位: 円)

親会計合算

勘 定 科 目		当年度決算(A)	前年度決算(B)	増 減 (A)-(B)
サ 	經常経費補助金収益	[4,423,000]	[6,695,000]	[△2,272,000]
	福利厚生センター補助金収益	(4,423,000)	(6,695,000)	(△2,272,000)
	会員交流事業補助金収益	4,423,000	6,695,000	△2,272,000
	受託金収益	[2,240,000]	[2,227,000]	[13,000]
	福利厚生センター受託金収益	(2,240,000)	(2,227,000)	(13,000)
	福利厚生センター受託金収益	2,240,000	2,227,000	13,000
	事業収益	[0]	[75,000]	[△75,000]
	参加費収益	0	75,000	△75,000
	その他の収益	[0]	[71,840]	[△71,840]
	その他の収益	(0)	(71,840)	(△71,840)
	雑収益	0	71,840	△71,840
	サービス活動収益計(1)	6,663,000	9,068,840	△2,405,840
ス 	事業費	[773,030]	[1,106,655]	[△333,625]
	旅費交通費	(44,035)	(70,745)	(△26,710)
	役職員旅費	0	37,320	△37,320
	委員等旅費	44,035	33,425	10,610
	研修研究費	(0)	(34,520)	(△34,520)
	役職員旅費	0	34,520	△34,520
	事務消耗品費	40,311	47,021	△6,710
	印刷製本費	4,675	71,637	△66,962
	水道光熱費	100,000	100,000	0
	通信運搬費	361,913	411,863	△49,950
	会議費	30,359	19,096	11,263
	業務委託費	(34,557)	(155,125)	(△120,568)
	その他業務委託費	34,557	155,125	△120,568
	手数料	19,360	14,968	4,392
	賃借料	107,820	120,680	△12,860
	車輛費	(0)	(15,000)	(△15,000)
	車輛燃料費	0	15,000	△15,000
	保守料	30,000	46,000	△16,000
	事務費	[92,000]	[65,000]	[27,000]
	租税公課	92,000	65,000	27,000
助成金費用	[4,086,000]	[6,543,500]	[△2,457,500]	
助成金費用	(4,086,000)	(6,543,500)	(△2,457,500)	
会員交流事業助成金費用	4,086,000	6,543,500	△2,457,500	
負担金費用	[0]	[75,000]	[△75,000]	
負担金費用	(0)	(75,000)	(△75,000)	
会員交流事業参加費費用	0	75,000	△75,000	
	サービス活動費用計(2)	4,951,030	7,790,155	△2,839,125
	サービス活動増減差額(3)=(1)-(2)	1,711,970	1,278,685	433,285
サ 	受取利息配当金収益	[74]	[69]	[5]
	受取利息配当金収益	(74)	(69)	(5)
	受取利息配当金収益	74	69	5
	サービス活動外収益計(4)	74	69	5
動 外				

福利厚生事業拠点区分 事業活動計算書

社会福祉法人名 (社福) 青森県社会福祉協議会

0025
福利厚生事業

(自) 令和 2年 4月 1日 (至) 令和 3年 3月31日
(令和 2年度)

(単位: 円)

親会計合算

勘定科目		当年度決算(A)	前年度決算(B)	増減(A)-(B)
増減の部	サービス活動外費用計(5)	0	0	0
	サービス活動外増減差額(6)=(4)-(5)	74	69	5
	経常増減差額(7)=(3)+(6)	1,712,044	1,278,754	433,290
特別増	特別収益計(8)	0	0	0
	拠点区分間繰入金費用	[1,500,000]	[1,500,000]	[0]
減部の費用	法人運営事業繰入金費用	(1,500,000)	(1,500,000)	(0)
	法人運営事業繰入金費用	1,500,000	1,500,000	0
	特別費用計(9)	1,500,000	1,500,000	0
	特別増減差額(10)=(8)-(9)	△1,500,000	△1,500,000	0
	当期活動増減差額(11)=(7)+(10)	212,044	△221,246	433,290
繰越	前期繰越活動増減差額(12)	2,691,047	2,912,293	△221,246
	当期末繰越活動増減差額(13)=(11)+(12)	2,903,091	2,691,047	212,044
活動増減	基本金取崩額(14)	0	0	0
	基金取崩額(15)	0	0	0
	その他の積立金取崩額(16)	0	0	0
	その他の積立金積立額(17)	0	0	0
差額の部	次期繰越活動増減差額(18)=(13)+(14)+(15)+(16)-(17)	2,903,091	2,691,047	212,044

福祉人材センター事業拠点区分 事業活動計算書

社会福祉法人名 (社福) 青森県社会福祉協議会

0027
福祉人材センター事業

(自) 令和 2年 4月 1日 (至) 令和 3年 3月31日
(令和 2年度)

(単位：円)

親会計合算

勘 定 科 目		当年度決算(A)	前年度決算(B)	増 減 (A)-(B)
収	経常経費補助金収益	[9,825,000]	[8,778,000]	[1,047,000]
	都道府県補助金収益	(9,825,000)	(8,778,000)	(1,047,000)
	介護職員初任者研修受講費補助事業補助金収益	9,825,000	0	9,825,000
	その他県補助金収益	0	8,778,000	△8,778,000
サ	受託金収益	[87,132,203]	[81,644,600]	[5,487,603]
	都道府県受託金収益	(87,132,203)	(81,644,600)	(5,487,603)
	福祉人材センター事業受託金収益	33,917,000	34,361,000	△444,000
	潜在的有資格者等再就業促進事業受託金収益	1,750,000	2,563,000	△813,000
	福祉・介護人材マッチング機能強化事業受託金収益	9,429,000	9,429,000	0
	福祉・介護人材キャリアパス支援事業受託金収益	1,471,000	1,471,000	0
	福祉・介護人材確保対策事業受託金収益	1,315,000	1,493,000	△178,000
	福祉・介護人材参入促進事業受託金収益	4,055,000	4,057,000	△2,000
	福祉・介護人材定着促進事業受託金収益	5,339,000	5,169,000	170,000
	三ツ星保育支援センター運営事業受託金収益	18,041,100	17,771,600	269,500
ビ	放課後児童支援員認定資格研修事業受託金収益	1,040,410	2,668,000	△1,627,590
	放課後児童支援員資質向上研修事業受託金収益	1,546,393	1,449,000	97,393
	人材センターオンライン体制構築事業受託金収益	2,730,000	0	2,730,000
	その他県受託金収益	6,498,300	1,213,000	5,285,300
ス	事業収益	[2,270,438]	[3,565,000]	[△1,294,562]
	参加費収益	2,270,438	3,565,000	△1,294,562
サービス活動収益計(1)		99,227,641	93,987,600	5,240,041
活 費 動	人件費	[42,708,980]	[38,089,806]	[4,619,174]
	職員給料	(27,177,518)	(25,862,735)	(1,314,783)
	職員給料	23,905,683	23,215,100	690,583
	職員諸手当	3,271,835	2,647,635	624,200
	職員賞与	6,721,554	6,413,558	307,996
	賞与引当金繰入	2,996,622	0	2,996,622
	非常勤職員給与	(0)	(267,108)	(△267,108)
	非常勤職員給与	0	256,620	△256,620
	非常勤職員諸手当	0	10,488	△10,488
	退職給付費用	(401,424)	(396,268)	(5,156)
	職員共済退職給付費用	401,424	396,268	5,156
	法定福利費	5,411,862	5,150,137	261,725
	事業費	[47,504,759]	[44,222,342]	[3,282,417]
	旅費交通費	(634,147)	(1,796,678)	(△1,162,531)
	役職員旅費	61,660	689,070	△627,410
委員等旅費	572,487	1,107,608	△535,121	
研修研究費	(33,550)	(618,010)	(△584,460)	
役職員旅費	0	567,010	△567,010	

福祉人材センター事業拠点区分 事業活動計算書

社会福祉法人名 (社福) 青森県社会福祉協議会

0027
福祉人材センター事業

(自) 令和 2年 4月 1日 (至) 令和 3年 3月31日
(令和 2年度)

(単位: 円)

親会計合算

勘定科目		当年度決算(A)	前年度決算(B)	増減(A)-(B)
増 減 の 用 部	参加費	33,550	51,000	△17,450
	事務消耗品費	3,043,083	2,905,615	137,468
	印刷製本費	5,898,237	4,804,760	1,093,477
	水道光熱費	520,000	470,000	50,000
	通信運搬費	5,289,900	2,143,211	3,146,689
	会議費	45,383	109,074	△63,691
	広報費	2,896,600	2,319,137	577,463
	業務委託費	(11,953,933)	(11,000,000)	(953,933)
	福祉人材バンク委託費	11,348,508	10,460,000	888,508
	その他業務委託費	605,425	540,000	65,425
	手数料	1,224,780	445,610	779,170
	保険料	21,420	17,976	3,444
	賃借料	1,995,526	3,159,917	△1,164,391
	車輛費	(230,000)	(202,000)	(28,000)
	車輛燃料費	230,000	202,000	28,000
	租税公課	2,400	51,400	△49,000
	保守料	433,000	385,320	47,680
	会議参加費	0	5,000	△5,000
	諸謝金	4,720,260	6,148,807	△1,428,547
	返還金	(8,562,540)	(7,639,827)	(922,713)
	県委託費返還金	7,541,540	7,451,827	89,713
	県補助金返還金	1,021,000	188,000	833,000
	事務費	[2,426,426]	[2,365,833]	[60,593]
	福利厚生費	158,426	166,833	△8,407
	租税公課	2,268,000	2,199,000	69,000
	分担金費用	[369,000]	[350,000]	[19,000]
	分担金費用	(369,000)	(350,000)	(19,000)
その他分担金費用	369,000	350,000	19,000	
助成金費用	[8,246,176]	[7,974,971]	[271,205]	
助成金費用	(8,246,176)	(7,974,971)	(271,205)	
その他助成金費用	8,246,176	7,974,971	271,205	
減価償却費	[179,107]	[159,762]	[19,345]	
減価償却費	(179,107)	(159,762)	(19,345)	
器具及び備品減価償却費	179,107	159,762	19,345	
サービス活動費用計(2)	101,434,448	93,162,714	8,271,734	
サービス活動増減差額(3)=(1)-(2)	△2,206,807	824,886	△3,031,693	
サ ー ビ ス 活 動 外 増 減 の 部	受取利息配当金収益	[354]	[342]	[12]
	受取利息配当金収益	(354)	(342)	(12)
	受取利息配当金収益	354	342	12
	サービス活動外収益計(4)	354	342	12
サービス活動外費用計(5)	0	0	0	
サービス活動外増減差額(6)=(4)-(5)	354	342	12	

福祉人材センター事業拠点区分 事業活動計算書

社会福祉法人名 (社福) 青森県社会福祉協議会

0027
福祉人材センター事業

(自) 令和 2年 4月 1日 (至) 令和 3年 3月31日
(令和 2年度)

(単位: 円)

親会計合算

勘 定 科 目		当年度決算(A)	前年度決算(B)	増 減 (A)-(B)
経常増減差額(7)=(3)+(6)		△2,206,453	825,228	△3,031,681
特 別 益	拠点区分間繰入金収益	[7,224]	[0]	[7,224]
	法人運営事業繰入金収益	(7,224)	(0)	(7,224)
	法人運営事業繰入金収益	7,224	0	7,224
	特別収益計(8)	7,224	0	7,224
増 費	固定資産売却損・処分損	[1]	[1]	[0]
	器具及び備品売却損・処分損	1	1	0
減 の 用 部	拠点区分間繰入金費用	[597,000]	[588,000]	[9,000]
	法人運営事業繰入金費用	(597,000)	(588,000)	(9,000)
	職員退職手当金積立事業繰入金費用	597,000	588,000	9,000
	特別費用計(9)	597,001	588,001	9,000
特別増減差額(10)=(8)-(9)		△589,777	△588,001	△1,776
当期活動増減差額(11)=(7)+(10)		△2,796,230	237,227	△3,033,457
繰 越	前期繰越活動増減差額(12)	430,504	193,277	237,227
	当期末繰越活動増減差額(13)=(11)+(12)	△2,365,726	430,504	△2,796,230
活 動	基本金取崩額(14)	0	0	0
	基金取崩額(15)	0	0	0
増 減	その他の積立金取崩額(16)	0	0	0
	その他の積立金積立額(17)	0	0	0
差 額 の 部	次期繰越活動増減差額	△2,365,726	430,504	△2,796,230
	(18)=(13)+(14)+(15)+(16)-(17)			

福祉サービス利用援助事業拠点区分 事業活動計算書

社会福祉法人名 (社福) 青森県社会福祉協議会

0029

(自) 令和 2年 4月 1日 (至) 令和 3年 3月31日

福祉サービス利用援助事業

(令和 2年度)

(単位: 円)

親会計合算

勘 定 科 目		当年度決算(A)	前年度決算(B)	増 減 (A)-(B)
サ 益	經常経費補助金収益	[72,653,000]	[68,401,000]	[4,252,000]
	収 都道府県補助金収益	(72,653,000)	(68,401,000)	(4,252,000)
	日常生活自立支援事業費補助金収益	72,653,000	68,401,000	4,252,000
	事業収益	[945,000]	[430,000]	[515,000]
	参加費収益	140,000	73,000	67,000
	後見監督業務報酬収益	805,000	357,000	448,000
	サービス活動収益計(1)	73,598,000	68,831,000	4,767,000
ビ ス 活 動 増 用 の 部	人件費	[14,395,732]	[13,857,440]	[538,292]
	職員給料	(8,479,519)	(8,941,571)	(△462,052)
	職員給料	7,802,700	7,979,200	△176,500
	職員諸手当	676,819	962,371	△285,552
	職員賞与	2,986,162	2,933,029	53,133
	賞与引当金繰入	1,076,256	0	1,076,256
	退職給付費用	(129,668)	(131,006)	(△1,338)
	職員共済退職給付費用	129,668	131,006	△1,338
	法定福利費	1,724,127	1,851,834	△127,707
	事業費	[59,377,914]	[55,190,335]	[4,187,579]
	旅費交通費	(101,140)	(178,670)	(△77,530)
	役職員旅費	39,200	54,400	△15,200
	委員等旅費	61,940	124,270	△62,330
	研修研究費	(2,000)	(75,535)	(△73,535)
	役職員旅費	0	70,535	△70,535
	参加費	2,000	5,000	△3,000
	事務消耗品費	229,709	143,409	86,300
	印刷製本費	24,012	20,041	3,971
	通信運搬費	157,799	165,322	△7,523
会議費	13,168	10,200	2,968	
業務委託費	(58,220,000)	(53,968,000)	(4,252,000)	
日常生活自立支援事業委託費	58,220,000	53,968,000	4,252,000	
手数料	83,570	44,528	39,042	
保険料	113,900	110,990	2,910	
賃借料	144,916	211,190	△66,274	
車輛費	(15,000)	(9,000)	(6,000)	
車輛燃料費	15,000	9,000	6,000	
租税公課	4,800	3,200	1,600	
保守料	96,000	20,200	75,800	
会議参加費	0	2,000	△2,000	
諸謝金	171,900	228,050	△56,150	
事務費	[54,636]	[63,264]	[△8,628]	
福利厚生費	35,636	55,264	△19,628	
租税公課	19,000	8,000	11,000	
	サービス活動費用計(2)	73,828,282	69,111,039	4,717,243
	サービス活動増減差額(3)=(1)-(2)	△230,282	△280,039	49,757
サ 益	受取利息配当金収益	[272]	[264]	[8]
	収 受取利息配当金収益	(272)	(264)	(8)
	受取利息配当金収益	272	264	8
	その他のサービス活動外収益	[128]	[0]	[128]

福祉サービス利用援助事業拠点区分 事業活動計算書

社会福祉法人名 (社福) 青森県社会福祉協議会

0029
福祉サービス利用援助事業

(自) 令和 2年 4月 1日 (至) 令和 3年 3月31日
(令和 2年度)

(単位: 円)

親会計合算

勘 定 科 目		当年度決算 (A)	前年度決算 (B)	増 減 (A)-(B)
活 動 外	雑収益	(128)	(0)	(128)
	雑収益	128	0	128
	サービス活動外収益計(4)	400	264	136
増 減 の 部	費			
	サービス活動外費用計(5)	0	0	0
	サービス活動外増減差額(6)=(4)-(5)	400	264	136
経常増減差額(7)=(3)+(6)		△229,882	△279,775	49,893
特 別 増	収			
	拠点区分間繰入金収益	[22,069]	[1,065,088]	[△1,043,019]
	法人運営事業繰入金収益	(22,069)	(1,065,088)	(△1,043,019)
	法人運営事業繰入金収益	22,069	1,065,088	△1,043,019
特別収益計(8)		22,069	1,065,088	△1,043,019
減 の 部	費			
	拠点区分間繰入金費用	[380,000]	[723,000]	[△343,000]
	法人運営事業繰入金費用	(380,000)	(723,000)	(△343,000)
	職員退職手当金積立事業繰入金費用	380,000	723,000	△343,000
特別費用計(9)		380,000	723,000	△343,000
特別増減差額(10)=(8)-(9)		△357,931	342,088	△700,019
当期活動増減差額(11)=(7)+(10)		△587,813	62,313	△650,126
繰 越	前期繰越活動増減差額(12)	1,194,221	1,131,908	62,313
	当期末繰越活動増減差額(13)=(11)+(12)	606,408	1,194,221	△587,813
活 動 増 減	基本金取崩額(14)	0	0	0
	基金取崩額(15)	0	0	0
差 額 の 部	その他の積立金取崩額(16)	0	0	0
	その他の積立金積立額(17)	0	0	0
次期繰越活動増減差額 (18)=(13)+(14)+(15)+(16)-(17)		606,408	1,194,221	△587,813

苦情解決事業拠点区分 事業活動計算書

社会福祉法人名 (社福) 青森県社会福祉協議会

0031
苦情解決事業

(自) 令和 2年 4月 1日 (至) 令和 3年 3月31日
(令和 2年度)

(単位: 円)

親会計合算

勘定科目		当年度決算(A)	前年度決算(B)	増減(A)-(B)
収 益	經常経費補助金収益	[10,152,000]	[10,147,000]	[5,000]
	都道府県補助金収益	(10,152,000)	(10,147,000)	(5,000)
	運営適正化委員会事業補助金収益	10,152,000	10,147,000	5,000
	事業収益	[597,000]	[1,224,000]	[△627,000]
	参加費収益	597,000	1,224,000	△627,000
サ	サービス活動収益計(1)	10,749,000	11,371,000	△622,000
費 ビ ス 活 動 増 減 の 部	人件費	[10,084,252]	[9,122,729]	[961,523]
	職員給料	(6,266,426)	(6,138,740)	(127,686)
	職員給料	5,598,000	5,499,000	99,000
	職員諸手当	668,426	639,740	28,686
	職員賞与	1,692,817	1,683,466	9,351
	賞与引当金繰入	771,193	0	771,193
	退職給付費用	(60,000)	(60,000)	(0)
	職員共済退職給付費用	60,000	60,000	0
	法定福利費	1,293,816	1,240,523	53,293
	事業費	[2,093,220]	[2,378,882]	[△285,662]
	旅費交通費	(126,875)	(217,745)	(△90,870)
	役職員旅費	11,875	106,325	△94,450
	委員等旅費	115,000	111,420	3,580
	研修研究費	(0)	(202,815)	(△202,815)
	役職員旅費	0	148,140	△148,140
	委員等旅費	0	54,675	△54,675
	事務消耗品費	72,362	86,234	△13,872
	印刷製本費	185,337	210,871	△25,534
	通信運搬費	448,542	310,832	137,710
	会議費	23,865	16,575	7,290
	業務委託費	(0)	(120,000)	(△120,000)
	その他業務委託費	0	120,000	△120,000
	手数料	155,290	50,166	105,124
賃借料	226,799	432,060	△205,261	
車輛費	(10,000)	(9,634)	(366)	
車輛燃料費	10,000	9,634	366	
保守料	16,000	20,200	△4,200	
会議参加費	0	10,000	△10,000	
諸謝金	828,150	691,750	136,400	
事務費	[18,800]	[18,441]	[359]	
福利厚生費	18,800	18,441	359	
	サービス活動費用計(2)	12,196,272	11,520,052	676,220
	サービス活動増減差額(3)=(1)-(2)	△1,447,272	△149,052	△1,298,220
サ ビ ス 活 動 外 増 用	受取利息配当金収益	[55]	[50]	[5]
	受取利息配当金収益	(55)	(50)	(5)
	受取利息配当金収益	55	50	5
	サービス活動外収益計(4)	55	50	5

苦情解決事業拠点区分 事業活動計算書

社会福祉法人名 (社福) 青森県社会福祉協議会

0031
苦情解決事業

(自) 令和 2年 4月 1日 (至) 令和 3年 3月31日
(令和 2年度)

(単位: 円)

親会計合算

勘 定 科 目		当年度決算(A)	前年度決算(B)	増 減 (A)-(B)
減 の 部	サービス活動外費用計(5)	0	0	0
	サービス活動外増減差額(6)=(4)-(5)	55	50	5
経常増減差額(7)=(3)+(6)		△1,447,217	△149,002	△1,298,215
特 収 別 益	拠点区分間繰入金収益	[1,039,024]	[510,002]	[529,022]
	法人運営事業繰入金収益	(1,039,024)	(510,002)	(529,022)
	法人運営事業繰入金収益	1,039,024	510,002	529,022
	特別収益計(8)	1,039,024	510,002	529,022
増 費	固定資産売却損・処分損	[0]	[1]	[△1]
	器具及び備品売却損・処分損	0	1	△1
減 の 用 部	拠点区分間繰入金費用	[363,000]	[361,000]	[2,000]
	法人運営事業繰入金費用	(363,000)	(361,000)	(2,000)
	職員退職手当金積立事業繰入金費用	363,000	361,000	2,000
	特別費用計(9)	363,000	361,001	1,999
特別増減差額(10)=(8)-(9)		676,024	149,001	527,023
当期活動増減差額(11)=(7)+(10)		△771,193	△1	△771,192
繰 越	前期繰越活動増減差額(12)	0	1	△1
	当期末繰越活動増減差額(13)=(11)+(12)	△771,193	0	△771,193
活 動	基本金取崩額(14)	0	0	0
	基金取崩額(15)	0	0	0
増 減	その他の積立金取崩額(16)	0	0	0
	その他の積立金積立額(17)	0	0	0
差 額 の 部	次期繰越活動増減差額 (18)=(13)+(14)+(15)+(16)-(17)	△771,193	0	△771,193

介護実習・普及センター事業拠点区分 事業活動計算書

社会福祉法人名 (社福) 青森県社会福祉協議会

0033

(自) 令和 2年 4月 1日 (至) 令和 3年 3月31日

介護実習・普及センター事業

(令和 2年度)

(単位: 円)

親会計合算

勘 定 科 目		当年度決算(A)	前年度決算(B)	増 減 (A)-(B)
収 入 益	経常経費補助金収益	[51,583,040]	[8,772,740]	[42,810,300]
	都道府県補助金収益	(50,698,000)	(7,957,000)	(42,741,000)
	介護ロボット導入支援事業補助金収益	47,487,000	0	47,487,000
	介護技術コンテスト事業補助金収益	3,211,000	0	3,211,000
	その他県補助金収益	0	7,957,000	△7,957,000
	その他補助金収益	(885,040)	(815,740)	(69,300)
	その他補助金収益	885,040	815,740	69,300
	受託金収益	[12,955,927]	[6,337,619]	[6,618,308]
	都道府県受託金収益	(6,455,927)	(6,337,619)	(118,308)
	介護体験型事業受託金収益	5,870,000	5,817,000	53,000
	その他県受託金収益	585,927	520,619	65,308
	その他受託金収益	(6,500,000)	(0)	(6,500,000)
	その他受託金収益	6,500,000	0	6,500,000
	事業収益	[0]	[2,868,000]	[△2,868,000]
参加費収益	0	2,868,000	△2,868,000	
サービス活動収益計(1)		64,538,967	17,978,359	46,560,608
ビ ス 活 動 費 用	人件費	[12,551,411]	[8,039,728]	[4,511,683]
	職員給料	(7,348,073)	(4,381,829)	(2,966,244)
	職員給料	6,529,400	4,116,900	2,412,500
	職員諸手当	818,673	264,929	553,744
	職員賞与	1,273,195	1,072,400	200,795
	賞与引当金繰入	210,573	0	210,573
	非常勤職員給与	(1,919,678)	(1,437,990)	(481,688)
	非常勤職員給与	1,598,940	1,223,880	375,060
	非常勤職員賞与	245,960	159,874	86,086
	非常勤職員諸手当	74,778	54,236	20,542
	退職給付費用	(105,384)	(79,056)	(26,328)
	職員共済退職給付費用	105,384	79,056	26,328
	法定福利費	1,694,508	1,068,453	626,055
	事業費	[7,233,193]	[5,512,138]	[1,721,055]
旅費交通費	(114,875)	(533,570)	(△418,695)	
役職員旅費	68,900	52,720	16,180	
委員等旅費	45,975	480,850	△434,875	
研修研究費	(0)	(197,530)	(△197,530)	
役職員旅費	0	188,530	△188,530	
参加費	0	9,000	△9,000	
事務消耗品費	1,634,186	279,424	1,354,762	
印刷製本費	438,527	344,393	94,134	
水道光熱費	1,219,000	1,114,840	104,160	
通信運搬費	604,510	461,846	142,664	
会議費	31,296	40,003	△8,707	
広報費	179,500	207,800	△28,300	
業務委託費	(121,000)	(0)	(121,000)	
その他業務委託費	121,000	0	121,000	
手数料	391,860	195,921	195,939	
保険料	95,700	0	95,700	
賃借料	1,321,550	1,224,262	97,288	

介護実習・普及センター事業拠点区分 事業活動計算書

社会福祉法人名 (社福) 青森県社会福祉協議会

0033

(自) 令和 2年 4月 1日 (至) 令和 3年 3月31日

介護実習・普及センター事業

(令和 2年度)

(単位：円)

親会計合算

勘 定 科 目		当年度決算(A)	前年度決算(B)	増 減 (A)-(B)
減 の 部	車輦費	(30,000)	(28,000)	(2,000)
	車輦燃料費	30,000	28,000	2,000
	租税公課	10,400	10,400	0
	保守料	32,000	34,000	△2,000
	諸謝金	333,600	801,200	△467,600
	返還金	(675,189)	(38,949)	(636,240)
	県委託費返還金	224,668	38,949	185,719
	県補助金返還金	355,500	0	355,500
	その他返還金	95,021	0	95,021
	事務費	[787,991]	[597,638]	[190,353]
	福利厚生費	62,991	55,309	7,682
	租税公課	725,000	542,329	182,671
	助成金費用	[43,547,850]	[1,853,536]	[41,694,314]
	助成金費用	(43,547,850)	(1,853,536)	(41,694,314)
	その他助成金費用	43,547,850	1,853,536	41,694,314
減価償却費	[18,650]	[22,377]	[△3,727]	
減価償却費	(18,650)	(22,377)	(△3,727)	
器具及び備品減価償却費	18,650	22,377	△3,727	
サービス活動費用計(2)	64,139,095	16,025,417	48,113,678	
サービス活動増減差額(3)=(1)-(2)	399,872	1,952,942	△1,553,070	
サ ー ビ ス 活 動 外 増 減 の 部	収 受取利息配当金収益	[208]	[137]	[71]
	益 受取利息配当金収益	(208)	(137)	(71)
	受取利息配当金収益	208	137	71
	サービス活動外収益計(4)	208	137	71
費 外 増 減 の 部	サービス活動外費用計(5)	0	0	0
	サービス活動外増減差額(6)=(4)-(5)	208	137	71
経常増減差額(7)=(3)+(6)		400,080	1,953,079	△1,552,999
特 別 増 減 の 部	収 拠点区分間繰入金収益	[993]	[28,388]	[△27,395]
	益 法人運営事業繰入金収益	(993)	(28,388)	(△27,395)
	法人運営事業繰入金収益	993	28,388	△27,395
	特別収益計(8)	993	28,388	△27,395
増 減 の 部	費 拠点区分間繰入金費用	[331,104]	[1,725,000]	[△1,393,896]
	法人運営事業繰入金費用	(331,104)	(1,725,000)	(△1,393,896)
	法人運営事業繰入金費用	104	1,542,000	△1,541,896
	職員退職手当金積立事業繰入金費用	331,000	183,000	148,000
	特別費用計(9)	331,104	1,725,000	△1,393,896
特別増減差額(10)=(8)-(9)		△330,111	△1,696,612	1,366,501
当期活動増減差額(11)=(7)+(10)		69,969	256,467	△186,498
繰 越 活 動	前期繰越活動増減差額(12)	2,777,661	2,521,194	256,467
	当期末繰越活動増減差額(13)=(11)+(12)	2,847,630	2,777,661	69,969
活 動	基本金取崩額(14)	0	0	0
	基金取崩額(15)	0	0	0

介護実習・普及センター事業拠点区分 事業活動計算書

社会福祉法人名 (社福) 青森県社会福祉協議会

0033

(自) 令和 2年 4月 1日 (至) 令和 3年 3月31日

介護実習・普及センター事業

(令和 2年度)

(単位: 円)

親会計合算

	勘 定 科 目	当年度決算 (A)	前年度決算 (B)	増 減 (A)-(B)
増	その他の積立金取崩額(16)	0	0	0
減	その他の積立金積立額(17)	0	0	0
差 額 の 部	次期繰越活動増減差額 (18)=(13)+(14)+(15)+(16)-(17)	2,847,630	2,777,661	69,969

福祉サービス評価推進センター事業拠点区分 事業活動計算書

社会福祉法人名 (社福) 青森県社会福祉協議会

0035 (自) 令和 2年 4月 1日 (至) 令和 3年 3月31日

福祉サービス評価推進センター事業

(令和 2年度)

(単位: 円)

親会計合算

勘 定 科 目		当年度決算(A)	前年度決算(B)	増 減 (A)-(B)
サ 収	事業収益	[17,600]	[425,740]	[△408,140]
	参加費収益	0	159,500	△159,500
サ 益	手数料収益	17,600	266,240	△248,640
	サービス活動収益計(1)	17,600	425,740	△408,140
サ 費	人件費	[0]	[768,572]	[△768,572]
	非常勤職員給与	(0)	(661,150)	(△661,150)
サ ス	非常勤職員給与	0	634,440	△634,440
	非常勤職員諸手当	0	26,710	△26,710
サ 活	法定福利費	0	107,422	△107,422
	事業費	[0]	[810,537]	[△810,537]
サ 動	旅費交通費	(0)	(187,630)	(△187,630)
	役職員旅費	0	64,250	△64,250
サ 増	委員等旅費	0	123,380	△123,380
	事務消耗品費	0	22,135	△22,135
サ 減	印刷製本費	0	39,988	△39,988
	水道光熱費	0	60,000	△60,000
サ の	通信運搬費	0	17,544	△17,544
	会議費	0	9,576	△9,576
サ 部	手数料	0	15,386	△15,386
	賃借料	0	61,230	△61,230
サ 部	車輛費	(0)	(5,000)	(△5,000)
	車輛燃料費	0	5,000	△5,000
サ 部	保守料	0	107,800	△107,800
	諸謝金	0	284,248	△284,248
	サービス活動費用計(2)	0	1,579,109	△1,579,109
	サービス活動増減差額(3)=(1)-(2)	17,600	△1,153,369	1,170,969
サ 収	受取利息配当金収益	[0]	[11]	[△11]
	受取利息配当金収益	(0)	(11)	(△11)
サ 益	受取利息配当金収益	0	11	△11
	サービス活動外収益計(4)	0	11	△11
サ 動	費用			
	増			
サ 減	費用			
	減			
	サービス活動外費用計(5)	0	0	0
	サービス活動外増減差額(6)=(4)-(5)	0	11	△11
	経常増減差額(7)=(3)+(6)	17,600	△1,153,358	1,170,958
特 別	収			
	益			
特 増	特別収益計(8)	0	0	0
	減			
特 の	拠点区分間繰入金費用	[17,600]	[131,007]	[△113,407]
	法人運営事業繰入金費用	(17,600)	(131,007)	(△113,407)
特 部	法人運営事業繰入金費用	17,600	131,007	△113,407
	特別費用計(9)	17,600	131,007	△113,407

福祉サービス評価推進センター事業拠点区分 事業活動計算書

社会福祉法人名 (社福) 青森県社会福祉協議会

0035 (自) 令和 2年 4月 1日 (至) 令和 3年 3月31日

福祉サービス評価推進センター事業

(令和 2年度)

(単位: 円)

親会計合算

勘 定 科 目		当年度決算 (A)	前年度決算 (B)	増 減 (A)-(B)
	特別増減差額(10)=(8)-(9)	△17,600	△131,007	113,407
	当期活動増減差額(11)=(7)+(10)	0	△1,284,365	1,284,365
繰 越 活 動 増 減 差 額 の 部	前期繰越活動増減差額(12)	0	1,284,365	△1,284,365
	当期末繰越活動増減差額(13)=(11)+(12)	0	0	0
	基本金取崩額(14)	0	0	0
	基金取崩額(15)	0	0	0
	その他の積立金取崩額(16)	0	0	0
	その他の積立金積立額(17)	0	0	0
	次期繰越活動増減差額 (18)=(13)+(14)+(15)+(16)-(17)	0	0	0

第三者評価事業拠点区分 事業活動計算書

社会福祉法人名 (社福) 青森県社会福祉協議会

0037

(自) 令和 2年 4月 1日 (至) 令和 3年 3月31日

第三者評価事業

(令和 2年度)

(単位: 円)

親会計合算

勘 定 科 目		当年度決算(A)	前年度決算(B)	増 減 (A)-(B)
収 益	事業収益	[9,733,500]	[6,156,900]	[3,576,600]
	手数料収益	9,733,500	6,156,900	3,576,600
	サービス活動収益計(1)	9,733,500	6,156,900	3,576,600
サ ビ ス 活 動 の 部 外	人件費	[4,042,205]	[1,979,991]	[2,062,214]
	職員給料	(2,611,946)	(1,392,292)	(1,219,654)
	職員給料	2,326,800	1,294,260	1,032,540
	職員諸手当	285,146	98,032	187,114
	職員賞与	848,575	297,200	551,375
	退職給付費用	(46,436)	(32,662)	(13,774)
	職員共済退職給付費用	46,436	32,662	13,774
	法定福利費	535,248	257,837	277,411
	事業費	[4,688,156]	[3,879,028]	[809,128]
	旅費交通費	(500,276)	(479,520)	(20,756)
	役員旅費	0	82,620	△82,620
	委員等旅費	500,276	396,900	103,376
	研修研究費	(0)	(87,890)	(△87,890)
	委員等旅費	0	63,890	△63,890
	参加費	0	24,000	△24,000
	事務消耗品費	92,648	62,782	29,866
	印刷製本費	54,205	94,503	△40,298
	水道光熱費	240,000	260,000	△20,000
	通信運搬費	740,793	537,839	202,954
	手数料	401,510	323,226	78,284
	保険料	3,474	5,768	△2,294
	賃借料	140,350	227,000	△86,650
	車輛費	(15,000)	(38,000)	(△23,000)
車輛燃料費	15,000	38,000	△23,000	
保守料	17,000	78,800	△61,800	
会議参加費	0	2,000	△2,000	
諸謝金	2,482,900	1,681,700	801,200	
事務費	[415,225]	[213,870]	[201,355]	
福利厚生費	18,225	17,870	355	
租税公課	397,000	196,000	201,000	
助成金費用	[0]	[22,000]	[△22,000]	
助成金費用	(0)	(22,000)	(△22,000)	
第三者評価調査者研修参加助成金費用	0	22,000	△22,000	
サービス活動費用計(2)	9,145,586	6,094,889	3,050,697	
サービス活動増減差額(3)=(1)-(2)	587,914	62,011	525,903	
サ ビ ス 活 動 外	受取利息配当金収益	[87]	[106]	[△19]
	受取利息配当金収益	(87)	(106)	(△19)
	受取利息配当金収益	87	106	△19
サービス活動外収益計(4)	87	106	△19	

第三者評価事業拠点区分 事業活動計算書

社会福祉法人名 (社福) 青森県社会福祉協議会

0037
第三者評価事業

(自) 令和 2年 4月 1日 (至) 令和 3年 3月31日
(令和 2年度)

(単位: 円)

親会計合算

勘定科目		当年度決算(A)	前年度決算(B)	増減(A)-(B)
増減の部	サービス活動外費用計(5)	0	0	0
	サービス活動外増減差額(6)=(4)-(5)	87	106	△19
	経常増減差額(7)=(3)+(6)	588,001	62,117	525,884
特別増	特別収益計(8)	0	0	0
	減費の部			
	固定資産売却損・処分損	[0]	[21,627]	[△21,627]
	器具及び備品売却損・処分損	0	21,627	△21,627
	拠点区分間繰入金費用	[194,000]	[4,000,000]	[△3,806,000]
	法人運営事業繰入金費用	(194,000)	(4,000,000)	(△3,806,000)
	法人運営事業繰入金費用	0	4,000,000	△4,000,000
	職員退職手当金積立事業繰入金費用	194,000	0	194,000
	特別費用計(9)	194,000	4,021,627	△3,827,627
	特別増減差額(10)=(8)-(9)	△194,000	△4,021,627	3,827,627
	当期活動増減差額(11)=(7)+(10)	394,001	△3,959,510	4,353,511
繰越活動増減差額の部	前期繰越活動増減差額(12)	5,097,555	9,057,065	△3,959,510
	当期末繰越活動増減差額(13)=(11)+(12)	5,491,556	5,097,555	394,001
活動増減差額の部	基本金取崩額(14)	0	0	0
	基金取崩額(15)	0	0	0
活動増減差額の部	その他の積立金取崩額(16)	0	0	0
	その他の積立金積立額(17)	0	0	0
	次期繰越活動増減差額(18)=(13)+(14)+(15)+(16)-(17)	5,491,556	5,097,555	394,001

介護サービス情報公表センター事業拠点区分 事業活動計算書

社会福祉法人名 (社福) 青森県社会福祉協議会

0039 (自) 令和 2年 4月 1日 (至) 令和 3年 3月31日

介護サービス情報公表センター事業

(令和 2年度)

(単位：円)

親会計合算

勘 定 科 目		当年度決算(A)	前年度決算(B)	増 減 (A)-(B)
収 益	受託金収益	[6,659,855]	[6,582,059]	[77,796]
	都道府県受託金収益	(6,659,855)	(6,582,059)	(77,796)
	その他県受託金収益	6,659,855	6,582,059	77,796
	サービス活動収益計(1)	6,659,855	6,582,059	77,796
サ ー ビ ス 活 動 の 部	人件費	[5,018,308]	[4,653,500]	[364,808]
	職員給料	(3,227,552)	(3,006,210)	(221,342)
	職員給料	3,015,200	2,778,060	237,140
	職員諸手当	212,352	228,150	△15,798
	職員賞与	962,625	942,224	20,401
	賞与引当金繰入	123,555	0	123,555
	退職給付費用	(53,944)	(50,972)	(2,972)
	職員共済退職給付費用	53,944	50,972	2,972
	法定福利費	650,632	654,094	△3,462
	事業費	[1,083,224]	[1,207,178]	[△123,954]
	旅費交通費	(32,025)	(67,600)	(△35,575)
	委員等旅費	32,025	67,600	△35,575
	事務消耗品費	153,028	194,071	△41,043
	印刷製本費	145,075	139,861	5,214
	水道光熱費	60,000	60,000	0
	通信運搬費	517,962	392,238	125,724
	会議費	2,754	0	2,754
	手数料	21,380	12,880	8,500
	賃借料	39,000	55,030	△16,030
	車輛費	(15,000)	(9,000)	(6,000)
	車輛燃料費	15,000	9,000	6,000
	租税公課	10,000	10,000	0
	保守料	17,000	20,800	△3,800
	諸謝金	70,000	81,200	△11,200
	返還金	(0)	(164,498)	(△164,498)
	県委託費返還金	0	164,498	△164,498
	事務費	[509,469]	[499,410]	[10,059]
福利厚生費	18,469	18,410	59	
租税公課	491,000	481,000	10,000	
減価償却費	[56,720]	[56,720]	[0]	
減価償却費	(56,720)	(56,720)	(0)	
器具及び備品減価償却費	56,720	56,720	0	
サービス活動費用計(2)	6,667,721	6,416,808	250,913	
サービス活動増減差額(3)=(1)-(2)	△7,866	165,251	△173,117	
サ ー ビ ス 活 動 外 増 用	受取利息配当金収益	[30]	[29]	[1]
	受取利息配当金収益	(30)	(29)	(1)
	受取利息配当金収益	30	29	1
	サービス活動外収益計(4)	30	29	1

介護サービス情報公表センター事業拠点区分 事業活動計算書

社会福祉法人名 (社福) 青森県社会福祉協議会

0039 (自) 令和 2年 4月 1日 (至) 令和 3年 3月31日

介護サービス情報公表センター事業

(令和 2年度)

(単位: 円)

親会計合算

勘 定 科 目		当年度決算(A)	前年度決算(B)	増 減 (A)-(B)
減 の 部	サービス活動外費用計(5)	0	0	0
	サービス活動外増減差額(6)=(4)-(5)	30	29	1
	経常増減差額(7)=(3)+(6)	△7,836	165,280	△173,116
特 別 益 増	拠点区分間繰入金収益	[53,904]	[0]	[53,904]
	法人運営事業繰入金収益	(53,904)	(0)	(53,904)
	法人運営事業繰入金収益	53,904	0	53,904
	特別収益計(8)	53,904	0	53,904
減 費 の 部 用	拠点区分間繰入金費用	[227,000]	[222,000]	[5,000]
	法人運営事業繰入金費用	(227,000)	(222,000)	(5,000)
	職員退職手当金積立事業繰入金費用	227,000	222,000	5,000
	特別費用計(9)	227,000	222,000	5,000
	特別増減差額(10)=(8)-(9)	△173,096	△222,000	48,904
	当期活動増減差額(11)=(7)+(10)	△180,932	△56,720	△124,212
繰 越 活 動 増 減 差 額 の 部	前期繰越活動増減差額(12)	213,484	270,204	△56,720
	当期末繰越活動増減差額(13)=(11)+(12)	32,552	213,484	△180,932
	基本金取崩額(14)	0	0	0
	基金取崩額(15)	0	0	0
	その他の積立金取崩額(16)	0	0	0
	その他の積立金積立額(17)	0	0	0
	次期繰越活動増減差額 (18)=(13)+(14)+(15)+(16)-(17)	32,552	213,484	△180,932

地域生活定着支援事業拠点区分 事業活動計算書

社会福祉法人名 (社福) 青森県社会福祉協議会

0043

(自) 令和 2年 4月 1日 (至) 令和 3年 3月31日

地域生活定着支援事業

(令和 2年度)

(単位: 円)

親会計合算

勘 定 科 目		当年度決算(A)	前年度決算(B)	増 減 (A)-(B)
収 益	受託金収益	[18,500,000]	[16,167,000]	[2,333,000]
	都道府県受託金収益	(18,500,000)	(16,167,000)	(2,333,000)
	地域生活定着支援事業受託金収益	18,500,000	16,167,000	2,333,000
	サービス活動収益計(1)	18,500,000	16,167,000	2,333,000
サ ー ビ ス 活 動 費 用 の 部	人件費	[16,771,811]	[14,040,789]	[2,731,022]
	職員給料	(10,310,600)	(9,406,235)	(904,365)
	職員給料	8,719,145	8,165,200	553,945
	職員諸手当	1,591,455	1,241,035	350,420
	職員賞与	2,838,067	2,606,438	231,629
	賞与引当金繰入	1,434,049	0	1,434,049
	退職給付費用	(139,328)	(135,298)	(4,030)
	職員共済退職給付費用	139,328	135,298	4,030
	法定福利費	2,049,767	1,892,818	156,949
	事業費	[1,377,529]	[1,974,257]	[△596,728]
	旅費交通費	(272,900)	(749,010)	(△476,110)
	役職員旅費	259,765	619,460	△359,695
	委員等旅費	13,135	129,550	△116,415
	研修研究費	(1,000)	(282,590)	(△281,590)
	役職員旅費	0	276,590	△276,590
	参加費	1,000	6,000	△5,000
	事務消耗品費	337,492	117,862	219,630
	印刷製本費	64,912	68,071	△3,159
	水道光熱費	20,000	20,000	0
	通信運搬費	77,092	66,164	10,928
	会議費	3,520	10,338	△6,818
	手数料	93,940	45,488	48,452
	賃借料	336,673	297,934	38,739
	車輛費	(100,000)	(110,000)	(△10,000)
	車輛燃料費	100,000	110,000	△10,000
	租税公課	1,000	20,000	△19,000
	保守料	39,000	42,800	△3,800
諸謝金	30,000	144,000	△114,000	
事務費	[1,576,057]	[1,298,436]	[277,621]	
福利厚生費	52,057	52,436	△379	
租税公課	1,494,000	1,216,000	278,000	
諸会費	(30,000)	(30,000)	(0)	
その他会費	30,000	30,000	0	
サービス活動費用計(2)	19,725,397	17,313,482	2,411,915	
サービス活動増減差額(3)=(1)-(2)	△1,225,397	△1,146,482	△78,915	
サ ー ビ ス 活 動 外	受取利息配当金収益	[35]	[47]	[△12]
	受取利息配当金収益	(35)	(47)	(△12)
	受取利息配当金収益	35	47	△12
	サービス活動外収益計(4)	35	47	△12

地域生活定着支援事業拠点区分 事業活動計算書

社会福祉法人名 (社福) 青森県社会福祉協議会

0043
地域生活定着支援事業

(自) 令和 2年 4月 1日 (至) 令和 3年 3月31日
(令和 2年度)

(単位: 円)

親会計合算

勘定科目		当年度決算(A)	前年度決算(B)	増減(A)-(B)
増減の部	サービス活動外費用計(5)	0	0	0
	サービス活動外増減差額(6)=(4)-(5)	35	47	△12
	経常増減差額(7)=(3)+(6)	△1,225,362	△1,146,435	△78,927
特別増益	拠点区分間繰入金収益	[56,313]	[1,397,435]	[△1,341,122]
	法人運営事業繰入金収益	(56,313)	(1,397,435)	(△1,341,122)
	法人運営事業繰入金収益	56,313	1,397,435	△1,341,122
	特別収益計(8)	56,313	1,397,435	△1,341,122
減部の費用	拠点区分間繰入金費用	[265,000]	[251,000]	[14,000]
	法人運営事業繰入金費用	(265,000)	(251,000)	(14,000)
	職員退職手当金積立事業繰入金費用	265,000	251,000	14,000
	特別費用計(9)	265,000	251,000	14,000
	特別増減差額(10)=(8)-(9)	△208,687	1,146,435	△1,355,122
当期活動増減差額(11)=(7)+(10)		△1,434,049	0	△1,434,049
繰越活動	前期繰越活動増減差額(12)	1	1	0
	当期末繰越活動増減差額(13)=(11)+(12)	△1,434,048	1	△1,434,049
活動増減	基本金取崩額(14)	0	0	0
	基金取崩額(15)	0	0	0
	その他の積立金取崩額(16)	0	0	0
差額の部	その他の積立金積立額(17)	0	0	0
	次期繰越活動増減差額 (18)=(13)+(14)+(15)+(16)-(17)	△1,434,048	1	△1,434,049

障害者権利擁護事業拠点区分 事業活動計算書

社会福祉法人名 (社福) 青森県社会福祉協議会

0045 (自) 令和 2年 4月 1日 (至) 令和 3年 3月31日

障害者権利擁護事業

(令和 2年度)

(単位: 円)

親会計合算

勘 定 科 目		当年度決算(A)	前年度決算(B)	増 減 (A)-(B)	
サ 益	収 受託金収益	[3,225,200]	[3,225,200]	[0]	
	都道府県受託金収益	(3,225,200)	(3,225,200)	(0)	
	障害者権利擁護事業受託金収益	3,225,200	3,225,200	0	
	サービス活動収益計(1)	3,225,200	3,225,200	0	
ビ 費	人件費	[2,814,687]	[3,388,437]	[△573,750]	
	職員給料	(2,095,627)	(1,460,460)	(635,167)	
	職員給料	1,875,400	1,177,800	697,600	
	職員諸手当	220,227	282,660	△62,433	
	職員賞与	148,600	0	148,600	
	賞与引当金繰入	174,793	0	174,793	
	非常勤職員給与	(0)	(1,464,720)	(△1,464,720)	
	非常勤職員給与	0	1,197,560	△1,197,560	
	非常勤職員賞与	0	245,960	△245,960	
	非常勤職員諸手当	0	21,200	△21,200	
	退職給付費用	(28,804)	(12,000)	(16,804)	
	職員共済退職給付費用	28,804	12,000	16,804	
	法定福利費	366,863	451,257	△84,394	
	事業費	[1,470,788]	[1,542,787]	[△71,999]	
ス 活 動 増 用	旅費交通費	(42,850)	(138,375)	(△95,525)	
	役職員旅費	32,430	3,725	28,705	
	委員等旅費	10,420	134,650	△124,230	
	研修研究費	(0)	(341,780)	(△341,780)	
	役職員旅費	0	124,990	△124,990	
	委員等旅費	0	216,790	△216,790	
	事務消耗品費	111,017	173,171	△62,154	
	印刷製本費	486,375	207,041	279,334	
	水道光熱費	60,000	60,000	0	
	通信運搬費	225,138	245,680	△20,542	
	会議費	7,755	13,670	△5,915	
	手数料	402,810	16,124	386,686	
	賃借料	67,760	172,980	△105,220	
	車輦費	(5,000)	(5,000)	(0)	
車輦燃料費	5,000	5,000	0		
の 減 部	租税公課	1,000	1,000	0	
	保守料	12,000	15,800	△3,800	
	諸謝金	49,083	152,166	△103,083	
	事務費	[155,469]	[195,219]	[△39,750]	
	福利厚生費	18,469	15,219	3,250	
	租税公課	137,000	180,000	△43,000	
	サービス活動費用計(2)	4,440,944	5,126,443	△685,499	
	サービス活動増減差額(3)=(1)-(2)	△1,215,744	△1,901,243	685,499	
	サ 活	収 受取利息配当金収益	[22]	[25]	[△3]
		受取利息配当金収益	(22)	(25)	(△3)
		受取利息配当金収益	22	25	△3
		サービス活動外収益計(4)	22	25	△3

障害者権利擁護事業拠点区分 事業活動計算書

社会福祉法人名 (社福) 青森県社会福祉協議会

0045
障害者権利擁護事業

(自) 令和 2年 4月 1日 (至) 令和 3年 3月31日
(令和 2年度)

(単位: 円)

親会計合算

勘定科目		当年度決算(A)	前年度決算(B)	増減(A)-(B)
費用 増減 の 部	サービス活動外費用計(5)	0	0	0
	サービス活動外増減差額(6)=(4)-(5)	22	25	△3
経常増減差額(7)=(3)+(6)		△1,215,722	△1,901,218	685,496
特別 増 減 の 部	収 拠点区分間繰入金収益	[1,040,929]	[1,901,218]	[△860,289]
	収 法人運営事業繰入金収益	(1,040,929)	(1,901,218)	(△860,289)
	収 法人運営事業繰入金収益	1,040,929	1,901,218	△860,289
	特別収益計(8)	1,040,929	1,901,218	△860,289
費用 増減 の 部	特別費用計(9)	0	0	0
	特別増減差額(10)=(8)-(9)	1,040,929	1,901,218	△860,289
	当期活動増減差額(11)=(7)+(10)	△174,793	0	△174,793
繰 越 活 動 増 減 の 部	前期繰越活動増減差額(12)	0	0	0
	当期末繰越活動増減差額(13)=(11)+(12)	△174,793	0	△174,793
	基本金取崩額(14)	0	0	0
	基金取崩額(15)	0	0	0
	その他の積立金取崩額(16)	0	0	0
	その他の積立金積立額(17)	0	0	0
差 額 の 部	次期繰越活動増減差額 (18)=(13)+(14)+(15)+(16)-(17)	△174,793	0	△174,793

生活困窮者支援事業拠点区分 事業活動計算書

社会福祉法人名 (社福) 青森県社会福祉協議会

0047

(自) 令和 2年 4月 1日 (至) 令和 3年 3月31日

生活困窮者支援事業

(令和 2年度)

(単位: 円)

親会計合算

勘 定 科 目		当年度決算(A)	前年度決算(B)	増 減 (A)-(B)
収	受託金収益	[72,236,035]	[67,441,985]	[4,794,050]
	都道府県受託金収益	(72,236,035)	(67,441,985)	(4,794,050)
	生活困窮者自立相談支援事業受託金収益	46,301,077	46,226,513	74,564
益	就労準備支援事業受託金収益	21,143,812	21,215,472	△71,660
	その他県受託金収益	4,791,146	0	4,791,146
サ	事業収益	[0]	[78,000]	[△78,000]
	参加費収益	0	78,000	△78,000
	サービス活動収益計(1)	72,236,035	67,519,985	4,716,050
費	人件費	[52,005,993]	[44,547,447]	[7,458,546]
	職員給料	(35,697,373)	(33,099,055)	(2,598,318)
	職員給料	30,868,744	28,593,490	2,275,254
	職員諸手当	4,828,629	4,505,565	323,064
	職員賞与	5,426,918	4,904,626	522,292
	賞与引当金繰入	3,812,211	0	3,812,211
	退職給付費用	(602,096)	(560,390)	(41,706)
	職員共済退職給付費用	602,096	560,390	41,706
	法定福利費	6,467,395	5,983,376	484,019
	事業費	[19,178,505]	[17,285,527]	[1,892,978]
	旅費交通費	(206,600)	(488,529)	(△281,929)
	役職員旅費	206,600	443,904	△237,304
	委員等旅費	0	44,625	△44,625
	研修研究費	(125,020)	(793,610)	(△668,590)
	役職員旅費	79,600	748,510	△668,910
参加費	45,420	45,100	320	
事務消耗品費	3,506,896	1,785,296	1,721,600	
印刷製本費	501,500	444,372	57,128	
水道光熱費	710,000	480,000	230,000	
燃料費	0	30,537	△30,537	
通信運搬費	847,493	998,439	△150,946	
会議費	83,116	42,047	41,069	
業務委託費	(6,847,280)	(6,389,318)	(457,962)	
その他業務委託費	6,847,280	6,389,318	457,962	
手数料	2,511,130	2,301,228	209,902	
保険料	280,830	316,190	△35,360	
賃借料	2,638,800	2,300,121	338,679	
車輛費	(200,000)	(290,990)	(△90,990)	
車輛費	0	3,990	△3,990	
車輛燃料費	200,000	287,000	△87,000	
租税公課	50,000	50,450	△450	
保守料	425,840	415,000	10,840	
諸謝金	244,000	159,400	84,600	
事務費	[5,058,732]	[4,591,920]	[466,812]	
福利厚生費	275,732	299,920	△24,188	
租税公課	4,783,000	4,292,000	491,000	
減価償却費	[242,440]	[52,863]	[189,577]	
減価償却費	(242,440)	(52,863)	(189,577)	
器具及び備品減価償却費	242,440	52,863	189,577	

生活困窮者支援事業拠点区分 事業活動計算書

社会福祉法人名 (社福) 青森県社会福祉協議会

0047
生活困窮者支援事業

(自) 令和 2年 4月 1日 (至) 令和 3年 3月31日
(令和 2年度)

(単位: 円)

親会計合算

勘定科目		当年度決算(A)	前年度決算(B)	増減(A)-(B)
	サービス活動費用計(2)	76,485,670	66,477,757	10,007,913
	サービス活動増減差額(3)=(1)-(2)	△4,249,635	1,042,228	△5,291,863
サービス活動外増減の部	収 受取利息配当金収益	[173]	[132]	[41]
	益 受取利息配当金収益	(173)	(132)	(41)
	受取利息配当金収益	173	132	41
	サービス活動外収益計(4)	173	132	41
費用	サービス活動外費用計(5)	0	0	0
	サービス活動外増減差額(6)=(4)-(5)	173	132	41
	経常増減差額(7)=(3)+(6)	△4,249,462	1,042,360	△5,291,822
特別増減の部	収 拠点区分間繰入金収益	[426,811]	[608,877]	[△182,066]
	益 法人運営事業繰入金収益	(426,811)	(608,877)	(△182,066)
	法人運営事業繰入金収益	426,811	608,877	△182,066
	特別収益計(8)	426,811	608,877	△182,066
費用	拠点区分間繰入金費用	[232,000]	[713,000]	[△481,000]
	法人運営事業繰入金費用	(232,000)	(713,000)	(△481,000)
	職員退職手当金積立事業繰入金費用	232,000	713,000	△481,000
	特別費用計(9)	232,000	713,000	△481,000
	特別増減差額(10)=(8)-(9)	194,811	△104,123	298,934
	当期活動増減差額(11)=(7)+(10)	△4,054,651	938,237	△4,992,888
繰越活動増減の部	前期繰越活動増減差額(12)	1,139,677	201,440	938,237
	当期末繰越活動増減差額(13)=(11)+(12)	△2,914,974	1,139,677	△4,054,651
増減差額の部	基本金取崩額(14)	0	0	0
	基金取崩額(15)	0	0	0
増減差額の部	その他の積立金取崩額(16)	0	0	0
	その他の積立金積立額(17)	0	0	0
	次期繰越活動増減差額 (18)=(13)+(14)+(15)+(16)-(17)	△2,914,974	1,139,677	△4,054,651

障害福祉サービス等人材育成事業拠点区分 事業活動計算書

社会福祉法人名 (社福) 青森県社会福祉協議会

0048 (自) 令和 2年 4月 1日 (至) 令和 3年 3月31日

障害福祉サービス等人材育成事業

(令和 2年度)

(単位：円)

親会計合算

勘 定 科 目		当年度決算(A)	前年度決算(B)	増 減 (A)-(B)	
収	受託金収益	[15,463,000]	[13,700,000]	[1,763,000]	
	都道府県受託金収益	(15,463,000)	(13,700,000)	(1,763,000)	
	障害福祉サービス等人材育成事業受託金	15,463,000	13,700,000	1,763,000	
益	収益				
	事業収益	[3,374,300]	[4,379,300]	[△1,005,000]	
	参加費収益	3,374,300	4,379,300	△1,005,000	
	サービス活動収益計(1)	18,837,300	18,079,300	758,000	
サ	人件費	[7,757,894]	[5,413,085]	[2,344,809]	
	職員給料	(5,241,757)	(4,033,194)	(1,208,563)	
	職員給料	4,722,281	3,566,400	1,155,881	
	職員諸手当	519,476	466,794	52,682	
	職員賞与	914,480	594,400	320,080	
	賞与引当金繰入	549,146	0	549,146	
	退職給付費用	(85,524)	(71,298)	(14,226)	
	職員共済退職給付費用	85,524	71,298	14,226	
	法定福利費	966,987	714,193	252,794	
	事業費	[10,677,163]	[12,108,475]	[△1,431,312]	
ス	旅費交通費	(1,125,740)	(2,802,713)	(△1,676,973)	
	役職員旅費	60,280	61,750	△1,470	
	委員等旅費	1,065,460	2,740,963	△1,675,503	
	研修研究費	(63,400)	(1,496,925)	(△1,433,525)	
	役職員旅費	0	239,350	△239,350	
	委員等旅費	23,400	1,214,575	△1,191,175	
	参加費	40,000	43,000	△3,000	
	事務消耗品費	723,209	490,000	233,209	
	印刷製本費	1,020,925	1,376,531	△355,606	
	水道光熱費	70,000	0	70,000	
活	通信運搬費	313,576	219,157	94,419	
	会議費	189,528	283,496	△93,968	
	手数料	99,090	144,060	△44,970	
	保険料	0	6,720	△6,720	
	賃借料	2,926,301	2,565,614	360,687	
	減	車輻費	(66,000)	(0)	(66,000)
	車輻燃料費	66,000	0	66,000	
	租税公課	0	20,000	△20,000	
	保守料	35,000	0	35,000	
	の	諸謝金	1,599,275	2,496,800	△897,525
部	返還金	(2,445,119)	(206,459)	(2,238,660)	
	県委託費返還金	2,445,119	206,459	2,238,660	
	事務費	[763,389]	[557,740]	[205,649]	
	福利厚生費	33,389	36,740	△3,351	
	租税公課	730,000	521,000	209,000	
	減価償却費	[62,478]	[62,478]	[0]	
	減価償却費	(62,478)	(62,478)	(0)	
	器具及び備品減価償却費	62,478	62,478	0	
	サービス活動費用計(2)	19,260,924	18,141,778	1,119,146	
	サービス活動増減差額(3)=(1)-(2)	△423,624	△62,478	△361,146	

障害福祉サービス等人材育成事業拠点区分 事業活動計算書

社会福祉法人名 (社福) 青森県社会福祉協議会

0048 (自) 令和 2年 4月 1日 (至) 令和 3年 3月31日

障害福祉サービス等人材育成事業

(令和 2年度)

(単位: 円)

親会計合算

勘 定 科 目		当年度決算 (A)	前年度決算 (B)	増 減 (A)-(B)
サ ー ビ ス 活 動	収 受取利息配当金収益	[110]	[102]	[8]
	受取利息配当金収益	(110)	(102)	(8)
	受取利息配当金収益	110	102	8
	サービス活動外収益計(4)	110	102	8
動 外 増 減 の 部	費			
	サービス活動外費用計(5)	0	0	0
	サービス活動外増減差額(6)=(4)-(5)	110	102	8
	経常増減差額(7)=(3)+(6)	△423,514	△62,376	△361,138
特 別 増	収 特別収益計(8)	0	0	0
	減 拠点区分間繰入金費用	[188,000]	[0]	[188,000]
の 部 用	法人運営事業繰入金費用	(188,000)	(0)	(188,000)
	職員退職手当金積立事業繰入金費用	188,000	0	188,000
	特別費用計(9)	188,000	0	188,000
	特別増減差額(10)=(8)-(9)	△188,000	0	△188,000
	当期活動増減差額(11)=(7)+(10)	△611,514	△62,376	△549,138
繰 越 活 動 増 減 差 額 の 部	前期繰越活動増減差額(12)	67,913	130,289	△62,376
	当期末繰越活動増減差額(13)=(11)+(12)	△543,601	67,913	△611,514
	基本金取崩額(14)	0	0	0
	基金取崩額(15)	0	0	0
	その他の積立金取崩額(16)	0	0	0
	その他の積立金積立額(17)	0	0	0
	次期繰越活動増減差額 (18)=(13)+(14)+(15)+(16)-(17)	△543,601	67,913	△611,514

社会福祉事業職員共済事業拠点区分 事業活動計算書

社会福祉法人名 (社福) 青森県社会福祉協議会

0051

(自) 令和 2年 4月 1日 (至) 令和 3年 3月31日

社会福祉事業職員共済事業

(令和 2年度)

(単位: 円)

親会計合算

勘定科目		当年度決算(A)	前年度決算(B)	増減(A)-(B)
サ	収 事業収益	[47,175,938]	[50,222,720]	[△3,046,782]
	益 其他事業収益	47,175,938	50,222,720	△3,046,782
	サービス活動収益計(1)	47,175,938	50,222,720	△3,046,782
費	人件費	[627,768]	[167,044]	[460,724]
	賞与引当金繰入	447,056	0	447,056
	退職給付費用	(180,712)	(167,044)	(13,668)
	職員共済退職給付費用	180,712	167,044	13,668
	事業費	[3,748,000]	[3,930,000]	[△182,000]
	給付金	(3,748,000)	(3,930,000)	(△182,000)
	職員共済福利厚生事業給付金	3,748,000	3,930,000	△182,000
	退職共済事業	[40,078,560]	[43,199,900]	[△3,121,340]
	事務費	(40,078,560)	(43,199,900)	(△3,121,340)
	ス	職員給料	10,461,248	11,546,052
職員諸手当		1,178,999	1,824,770	△645,771
職員賞与		3,185,729	4,180,304	△994,575
非常勤職員給与		1,190,980	1,552,031	△361,051
非常勤職員賞与		245,960	147,576	98,384
非常勤職員諸手当		106,368	66,178	40,190
法定福利費		2,183,536	2,970,477	△786,941
福利厚生費		143,829	102,580	41,249
旅費交通費/役員旅費		0	680	△680
旅費交通費/委員等旅費		28,970	43,225	△14,255
増	研修研究費/役員旅費	0	24,020	△24,020
	事務消耗品費	462,138	265,505	196,633
	印刷製本費	158,280	218,685	△60,405
	水道光熱費	366,511	640,000	△273,489
	通信運搬費	1,189,210	1,231,944	△42,734
	会議費	3,000	540	2,460
	業務委託費/其他業務委託費	15,218,948	14,469,662	749,286
	手数料	1,826,731	1,881,426	△54,695
	賃借料	563,699	416,145	147,554
	車輛燃料費	66,000	35,000	31,000
減	の 租税公課	800	600	200
	保守料	780,624	877,500	△96,876
	諸会費/全国共済連絡協議会会費	717,000	705,000	12,000
	減価償却費	[1,283,029]	[2,097,190]	[△814,161]
	減価償却費	(1,283,029)	(2,097,190)	(△814,161)
	有形リース資産減価償却費	1,283,029	2,097,190	△814,161
	徴収不能引当金繰入	[611,418]	[0]	[611,418]
	徴収不能引当金繰入	611,418	0	611,418
	サービス活動費用計(2)	46,348,775	49,394,134	△3,045,359
	サービス活動増減差額(3)=(1)-(2)	827,163	828,586	△1,423
サ	収 投資有価証券評価益	[524,441,738]	[0]	[524,441,738]
	益 投資有価証券評価益	524,441,738	0	524,441,738
	その他のサービス活動外収益	[0]	[439,873,088]	[△439,873,088]

社会福祉事業職員共済事業拠点区分 事業活動計算書

社会福祉法人名 (社福) 青森県社会福祉協議会

0051

(自) 令和 2年 4月 1日 (至) 令和 3年 3月31日

社会福祉事業職員共済事業

(令和 2年度)

(単位: 円)

親会計合算

勘 定 科 目		当年度決算(A)	前年度決算(B)	増 減 (A)-(B)
ビ ス	退職共済預り金戻入額	0	439,873,088	△439,873,088
	サービス活動外収益計(4)	524,441,738	439,873,088	84,568,650
活 動 外 増 減 の 部	支払利息	[12,163]	[16,586]	[△4,423]
	支払利息	12,163	16,586	△4,423
	投資有価証券評価損	[0]	[439,873,088]	[△439,873,088]
	投資有価証券評価損	0	439,873,088	△439,873,088
	その他のサービス活動外費用	[524,441,738]	[0]	[524,441,738]
	退職共済預り金繰入額	524,441,738	0	524,441,738
	サービス活動外費用計(5)	524,453,901	439,889,674	84,564,227
	サービス活動外増減差額(6)=(4)-(5)	△12,163	△16,586	4,423
	経常増減差額(7)=(3)+(6)	815,000	812,000	3,000
特 別 増 減 の 部	収 益			
	特別収益計(8)	0	0	0
減 費 の 部 用	事業区分間繰入金費用	[815,000]	[812,000]	[3,000]
	社会福祉事業繰入金費用	(815,000)	(812,000)	(3,000)
	職員退職手当金積立事業繰入金費用	815,000	812,000	3,000
	特別費用計(9)	815,000	812,000	3,000
	特別増減差額(10)=(8)-(9)	△815,000	△812,000	△3,000
	当期活動増減差額(11)=(7)+(10)	0	0	0
繰 越	前期繰越活動増減差額(12)	0	0	0
	当期末繰越活動増減差額(13)=(11)+(12)	0	0	0
活 動 増 減 の 部	基本金取崩額(14)	0	0	0
	基金取崩額(15)	0	0	0
	その他の積立金取崩額(16)	0	0	0
	その他の積立金積立額(17)	0	0	0
差 額 の 部	次期繰越活動増減差額 (18)=(13)+(14)+(15)+(16)-(17)	0	0	0

介護福祉士修学資金等貸付事業拠点区分 事業活動計算書

社会福祉法人名 (社福) 青森県社会福祉協議会

0053 (自) 令和 2年 4月 1日 (至) 令和 3年 3月31日

介護福祉士修学資金等貸付事業

(令和 2年度)

(単位: 円)

親会計合算

勘定科目		当年度決算(A)	前年度決算(B)	増減(A)-(B)
サ 益	収 貸付事業収益	[37,200]	[8,200]	[29,000]
	貸付金利息収益	(37,200)	(8,200)	(29,000)
	延滞利息収益	0	7,100	△7,100
	介護福祉士修学資金貸付延滞利息収益	32,100	0	32,100
	介護福祉士実務者研修受講資金延滞利息収益	5,100	1,100	4,000
	サービス活動収益計(1)	37,200	8,200	29,000
ビ 費	人件費	[22,283,136]	[21,097,187]	[1,185,949]
	職員給料	(15,407,518)	(14,430,998)	(976,520)
	職員給料	13,347,200	11,480,800	1,866,400
	職員諸手当	2,060,318	2,950,198	△889,880
	職員賞与	2,294,419	3,569,542	△1,275,123
	賞与引当金繰入	1,533,746	0	1,533,746
	退職給付費用	(247,412)	(180,638)	(66,774)
	職員共済退職給付費用	247,412	180,638	66,774
	法定福利費	2,800,041	2,916,009	△115,968
	事業費	[4,898,514]	[4,768,034]	[130,480]
	事務消耗品費	351,437	316,666	34,771
	印刷製本費	225,356	240,393	△15,037
	水道光熱費	210,000	244,000	△34,000
	修繕費	64,295	100,440	△36,145
	通信運搬費	647,683	608,733	38,950
	手数料	808,437	600,706	207,731
	賃借料	1,792,606	1,835,696	△43,090
	車輛費	(31,000)	(72,000)	(△41,000)
	車輛燃料費	31,000	72,000	△41,000
増 用	租税公課	152,700	131,800	20,900
保守料	615,000	617,600	△2,600	
減 の 部	事務費	[107,029]	[70,591]	[36,438]
	福利厚生費	107,029	70,591	36,438
	(国庫補助金等特別積立金取崩額)	[△78,784,117]	[△49,433,693]	[△29,350,424]
	(国庫補助金等特別積立金取崩額)	(△78,784,117)	(△49,433,693)	(△29,350,424)
	(修学資金20年度補助金取崩額)	△23,749,005	△16,103,272	△7,645,733
	(修学資金24年度補助金取崩額)	△23,713,066	△4,866,666	△18,846,400
	(修学資金27年度補助金取崩額)	△15,423,853	△10,238,910	△5,184,943
	(保育士修学資金補助金取崩額)	△13,711,980	△16,800,780	3,088,800
	(ひとり親資金補助金取崩額)	△2,186,213	△1,424,065	△762,148
	徴収不能額	[53,927,307]	[24,484,516]	[29,442,791]
返還免除額	53,927,307	24,484,516	29,442,791	
徴収不能引当金繰入	[819,940]	[206,000]	[613,940]	
徴収不能引当金繰入	819,940	206,000	613,940	
サービス活動費用計(2)	3,251,809	1,192,635	2,059,174	
サービス活動増減差額(3)=(1)-(2)	△3,214,609	△1,184,435	△2,030,174	
サ 益 ス	収 受取利息配当金収益	[37,572]	[38,188]	[△616]
	受取利息配当金収益	(37,572)	(38,188)	(△616)
	受取利息配当金収益	37,572	38,188	△616

介護福祉士修学資金等貸付事業拠点区分 事業活動計算書

社会福祉法人名 (社福) 青森県社会福祉協議会

0053 (自) 令和 2年 4月 1日 (至) 令和 3年 3月31日

介護福祉士修学資金等貸付事業

(令和 2年度)

(単位: 円)

親会計合算

勘 定 科 目		当年度決算(A)	前年度決算(B)	増 減 (A)-(B)
活	サービス活動外収益計(4)	37,572	38,188	△616
動				
費				
外				
増				
用				
減				
の	サービス活動外費用計(5)	0	0	0
部	サービス活動外増減差額(6)=(4)-(5)	37,572	38,188	△616
	経常増減差額(7)=(3)+(6)	△3,177,037	△1,146,247	△2,030,790
特 別 増 減 の 部	貸付資金補助金収益	[22,406,305]	[52,318,414]	[△29,912,109]
	都道府県補助金収益	(22,406,305)	(52,318,414)	(△29,912,109)
	介護福祉士修学資金等貸付事業補助金収益	3,335,019	4,046,543	△711,524
	保育士修学資金貸付事業補助金収益	17,248,781	2,897,925	14,350,856
	潜在的保育士再就職支援貸付事業補助金収益	1,067,065	897,359	169,706
	預かり支援貸付事業補助金収益	337,065	377,358	△40,293
	ひとり親家庭高等職業訓練促進資金貸付事業補助金収益	418,375	44,099,229	△43,680,854
	事業区分間繰入金収益	[0]	[34,504]	[△34,504]
	社会福祉事業繰入金収益	(0)	(34,504)	(△34,504)
	法人運営事業繰入金収益	0	34,504	△34,504
	特別収益計(8)	22,406,305	52,352,918	△29,946,613
の 費 用 の 部	国庫補助金等特別積立金積立額	[13,422,000]	[43,611,000]	[△30,189,000]
	国庫補助金等特別積立金積立額	(13,422,000)	(43,611,000)	(△30,189,000)
	保育士修学資金補助金積立額	13,422,000	0	13,422,000
	ひとり親資金補助金積立額	0	43,611,000	△43,611,000
	事業区分間繰入金費用	[483,000]	[856,000]	[△373,000]
	社会福祉事業繰入金費用	(483,000)	(856,000)	(△373,000)
	職員退職手当金積立事業繰入金費用	483,000	856,000	△373,000
	その他の特別損失	[0]	[48,079,001]	[△48,079,001]
	過年度修正損失	0	48,079,001	△48,079,001
		特別費用計(9)	13,905,000	92,546,001
	特別増減差額(10)=(8)-(9)	8,501,305	△40,193,083	48,694,388
	当期活動増減差額(11)=(7)+(10)	5,324,268	△41,339,330	46,663,598
繰	前期繰越活動増減差額(12)	△21,835,597	19,503,733	△41,339,330
越	当期末繰越活動増減差額(13)=(11)+(12)	△16,511,329	△21,835,597	5,324,268
活	基本金取崩額(14)	0	0	0
動	基金取崩額(15)	0	0	0
増	その他の積立金取崩額(16)	0	0	0
減	その他の積立金積立額(17)	0	0	0
差	次期繰越活動増減差額	△16,511,329	△21,835,597	5,324,268
額	(18)=(13)+(14)+(15)+(16)-(17)			
の				
部				

法人運営事業拠点区分 貸借対照表

社会福祉法人名 (社福) 青森県社会福祉協議会

0001
法人運営事業

令和 3年 3月31日現在

(単位：円)

親会計合算

資 産 の 部				負 債 の 部			
科 目	当 年 度 末	前 年 度 末	増 減	科 目	当 年 度 末	前 年 度 末	増 減
流動資産	85,543,534	68,617,868	16,925,666	流動負債	15,414,438	29,445,768	△14,031,330
現金預金	65,294,746	43,995,735	21,299,011	事業未払金	0	3,563,217	△3,563,217
事業未収金	5,098,962	18,649,217	△13,550,255	事業未払金	4,324,907	49,063	4,275,844
貯蔵品	657,423	856,006	△198,583	未払消費税	6,933,900	6,573,900	360,000
商品・製品	148,403	116,910	31,493	1年以内返済予定リー ス債務	3,940,746	2,825,778	1,114,968
拠点区分間貸付金	14,344,000	5,000,000	9,344,000	預り金	0	60,980	△60,980
固定資産	119,294,085	100,160,019	19,134,066	職員預り金	195,885	191,332	4,553
基本財産	3,000,000	3,000,000	0	前受金	19,000	14,000	5,000
定期預金	3,000,000	3,000,000	0	賞与引当金	0	16,167,498	△16,167,498
その他の固定資産	116,294,085	97,160,019	19,134,066	固定負債	148,811,473	136,831,523	11,979,950
車輛運搬具	2,749,870	4,926,570	△2,176,700	リース債務	3,802,825	2,864,003	938,822
車輛運搬具減価償却累 計額	△2,749,868	△4,926,567	2,176,699	退職給付引当金	145,008,648	133,967,520	11,041,128
器具及び備品	4,016,790	4,016,790	0	負債の部合計	164,225,911	166,277,291	△2,051,380
器具及び備品減価償却 累計額	△3,839,806	△3,777,856	△61,950	純 資 産 の 部			
有形リース資産	15,072,778	9,572,778	5,500,000	基本金	3,000,000	3,000,000	0
有形リース資産減価償 却累計額	△7,329,207	△3,882,997	△3,446,210	基本金	3,000,000	3,000,000	0
権利	466,800	466,800	0	その他の積立金	20,235,080	20,000,000	235,080
退職給付引当資産	87,653,388	73,387,141	14,266,247	財政運用積立金	20,235,080	20,000,000	235,080
財政運用積立資産	20,235,080	17,377,360	2,857,720	次期繰越活動増減差額	17,376,628	△20,499,404	37,876,032
長期預け金	18,260	0	18,260	次期繰越活動増減差額	17,376,628	△20,499,404	37,876,032
				(うち当期活動増減差額)	38,111,112	△1,445,259	39,556,371
				純資産の部合計	40,611,708	2,500,596	38,111,112
資産の部合計	204,837,619	168,777,887	36,059,732	負債及び純資産の部合計	204,837,619	168,777,887	36,059,732

財務諸表に対する注記（法人運営事業拠点区分）

1. 重要な会計方針

(1) 有価証券の評価基準及び評価方法

満期保有目的の債券以外の有価証券で時価のあるもの - 決算日の市場価格に基づく時価法

(2) 棚卸資産の評価基準及び評価方法

棚卸資産は、個別法に基づく原価法により評価する。

(3) 固定資産の減価償却方法

①有形固定資産 - 定額法による減価償却を実施する。

②無形固定資産 - 定額法による減価償却を実施する。

③リース資産（所有権移転外ファイナンス・リース） - リース期間を耐用年数とし、残存価格を零とする定額法によっている。

(4) 引当金の計上基準

・賞与引当金 - 次年度の在籍が確定している職員に対して将来支給する賞与のうち、当該会計年度の負担に属する見込額

・退職給付引当金 - 役員に対して将来支給する退職金のうち、本会が負担する青森県民間社会福祉事業職員共済制度掛金累計額及び、本会職員退職金の支給に関する規程に基づく期末要支給額

2. 重要な会計方針の変更

該当なし

3. 採用する退職給付制度

青森県民間社会福祉事業職員共済制度及び本会職員退職金の支給に関する規程に基づく退職金制度（法人運営事業拠点区分で各拠点区分の退職給付引当金を一括計上する）

4. 拠点が作成する財務諸表等とサービス区分

当拠点区分において作成する財務諸表は以下のとおりになっている。

(1) 拠点区分の財務諸表（第一号の四様式、第二号の四様式、第三号の四様式）

(2) 以下の附属明細書

- ・別紙 3② 寄附金収益明細書
- ・別紙 3③ 補助金事業等収益明細書
- ・別紙 3④ 事業区分間及び拠点区分間繰入金明細書
- ・別紙 3⑤ 事業区分間及び拠点区分間貸付金（借入金）残高明細書
- ・別紙 3⑥ 基本金明細書
- ・別紙 3⑧ 基本財産及びその他の固定資産の明細書
- ・別紙 3⑨ 引当金明細書
- ・別紙 3⑩ 拠点区分資金収支明細書
- ・別紙 3⑩-1 サービス区分資金収支計算書
- ・別紙 3⑪ 拠点区分事業活動明細書
- ・別紙 3⑪-1 サービス区分事業活動計算書
- ・別紙 3⑫ 積立金・積立資産明細書
- ・別紙 3⑬ サービス区分間繰入金明細書

(3) サービス区分

ア 法人運営事業

イ 職員退職手当金積立事業

ウ 福祉医療機構退職手当共済事業

5. 基本財産の増減の内容及び金額

基本財産の増減の内容及び金額は以下のとおりである。

(単位：円)

基本財産の種類	前期末残高	当期増加額	当期減少額	当期末残高
定期預金	3,000,000	0	0	3,000,000
合計	3,000,000	0	0	3,000,000

6. 基本金又は固定資産の売却若しくは処分に係る国庫補助金等特別積立金の取崩し

該当なし

7. 担保に供している資産

該当なし

8. 有形固定資産の取得価額、減価償却累計額及び当期末残高

貸借対照表上、間接法で表示しているため記載不要。

9. 債権額、徴収不能引当金の当期末残高、債権の当期末残高

貸借対照表上、間接法で表示しているため記載不要。

10. 満期保有目的の債券の内訳並びに帳簿価額、時価及び評価損益

該当なし

11. 重要な後発事象

該当なし

12. その他社会福祉法人の資金収支及び純資産増減の状況並びに資産、負債及び純資産の状態を明らかにするために必要な事項

該当なし

企画広報事業拠点区分 貸借対照表

社会福祉法人名 (社福) 青森県社会福祉協議会

0003

令和 3年 3月31日現在

企画広報事業

(単位：円)

親会計合算

資 産 の 部				負 債 の 部			
科 目	当 年 度 末	前 年 度 末	増 減	科 目	当 年 度 末	前 年 度 末	増 減
流動資産	7,818,288	8,376,907	△558,619	流動負債	1,509,115	3,618,555	△2,109,440
現金預金	2,255,140	5,587,061	△3,331,921	事業未払金	0	147,874	△147,874
事業未収金	73,148	10,654	62,494	事業未払金	1,393,253	3,470,681	△2,077,428
未収補助金	2,740,000	0	2,740,000	賞与引当金	115,862	0	115,862
商品・製品	0	29,192	△29,192	固定負債	0	0	0
その他の流動資産	2,750,000	2,750,000	0	負債の部合計	1,509,115	3,618,555	△2,109,440
固定資産	3,974,367	3,001,171	973,196	純 資 産 の 部			
基本財産	0	0	0	基金	2,000,000	1,000,000	1,000,000
その他の固定資産	3,974,367	3,001,171	973,196	社会貢献活動推進基金	2,000,000	1,000,000	1,000,000
器具及び備品	1,190,302	596,302	594,000	次期繰越活動増減差額	8,283,540	6,759,523	1,524,017
器具及び備品減価償却				次期繰越活動増減差額	8,283,540	6,759,523	1,524,017
累計額	△475,935	△287,131	△188,804	(うち当期活動増減差額)	1,524,017	△4,274,866	5,798,883
ソフトウェア	1,260,000	1,692,000	△432,000	純資産の部合計	10,283,540	7,759,523	2,524,017
社会貢献活動推進基金							
積立資産	2,000,000	1,000,000	1,000,000				
資産の部合計	11,792,655	11,378,078	414,577	負債及び純資産の部合計	11,792,655	11,378,078	414,577

財務諸表に対する注記（企画広報事業拠点区分）

1. 重要な会計方針

（1）固定資産の減価償却方法

- ①有形固定資産 - 定額法による減価償却を実施する。
- ②無形固定資産 - 定額法による減価償却を実施する。

（2）引当金の計上基準

- ・賞与引当金 - 次年度の在籍が確定している職員に対して将来支給する賞与のうち、当該会計年度の負担に属する見込額

2. 重要な会計方針の変更

該当なし

3. 採用する退職給付制度

青森県民間社会福祉事業職員共済制度及び本会職員退職金の支給に関する規程に基づく退職金制度（法人運営事業拠点区分で各拠点区分の退職給付引当金を一括計上する）

4. 拠点が作成する財務諸表等とサービス区分

当拠点区分において作成する財務諸表は以下のとおりになっている。

（1）拠点区分の財務諸表（第一号の四様式、第二号の四様式、第三号の四様式）

（2）以下の附属明細書

- ・別紙3② 寄附金収益明細書
- ・別紙3③ 補助金事業等収益明細書
- ・別紙3④ 事業区分間及び拠点区分間繰入金明細書
- ・別紙3⑧ 基本財産及びその他の固定資産の明細書
- ・別紙3⑨ 引当金明細書
- ・別紙3⑩ 拠点区分資金収支明細書
- ・別紙3⑩-1 サービス区分資金収支計算書
- ・別紙3⑪ 拠点区分事業活動明細書
- ・別紙3⑪-1 サービス区分事業活動計算書
- ・別紙3⑫ 積立金・積立資産明細書

（3）サービス区分

- ア 総合企画事業
- イ 福祉情報提供事業
- ウ 大会集会等開催事業
- エ 社会福祉研修事業
- オ 多機関協働モデル事業
- カ 包括的支援体制事業
- キ 中南地域多機関協働モデル事業

5. 基本財産の増減の内容及び金額

該当なし

6. 基本金又は固定資産の売却若しくは処分に係る国庫補助金等特別積立金の取崩し

該当なし

7. 担保に供している資産

該当なし

8. 有形固定資産の取得価額、減価償却累計額及び当期末残高

貸借対照表上、間接法で表示しているため記載不要。

9. 債権額、徴収不能引当金の当期末残高、債権の当期末残高

貸借対照表上、間接法で表示しているため記載不要。

10. 満期保有目的の債券の内訳並びに帳簿価額、時価及び評価損益

該当なし

11. 重要な後発事象

該当なし

12. その他社会福祉法人の資金収支及び純資産増減の状況並びに資産、負債及び純資産の状態を明らかにするために必要な事項

該当なし

連絡調整事業拠点区分 貸借対照表

社会福祉法人名 (社福) 青森県社会福祉協議会

0005
連絡調整事業

令和 3年 3月31日現在

(単位：円)

親会計合算

資 産 の 部				負 債 の 部			
科 目	当 年 度 末	前 年 度 末	増 減	科 目	当 年 度 末	前 年 度 末	増 減
流動資産	1,168,776	3,787,437	△2,618,661	流動負債	10,819	1,079,953	△1,069,134
現金預金	1,168,776	3,787,437	△2,618,661	事業未払金	0	14,276	△14,276
固定資産	0	0	0	事業未払金	10,819	1,065,677	△1,054,858
基本財産	0	0	0	固定負債	0	0	0
その他の固定資産	0	0	0	負債の部合計	10,819	1,079,953	△1,069,134
				純 資 産 の 部			
				次期繰越活動増減差額	1,157,957	2,707,484	△1,549,527
				次期繰越活動増減差額	1,157,957	2,707,484	△1,549,527
				(うち当期活動増減差額)	△1,549,527	△613,915	△935,612
				純資産の部合計	1,157,957	2,707,484	△1,549,527
資産の部合計	1,168,776	3,787,437	△2,618,661	負債及び純資産の部合計	1,168,776	3,787,437	△2,618,661

財務諸表に対する注記（連絡調整事業拠点区分）

1. 重要な会計方針

該当なし

2. 重要な会計方針の変更

該当なし

3. 採用する退職給付制度

青森県民間社会福祉事業職員共済制度及び本会職員退職金の支給に関する規程に基づく退職金制度（法人運営事業拠点区分で各拠点区分の退職給付引当金を一括計上する）

4. 拠点が作成する財務諸表等とサービス区分

当拠点区分において作成する財務諸表は以下のとおりになっている。

(1) 拠点区分の財務諸表（第一号の四様式、第二号の四様式、第三号の四様式）

(2) 以下の附属明細書

- ・別紙3④ 事業区分間及び拠点区分間繰入金明細書
- ・別紙3⑩ 拠点区分資金収支明細書
- ・別紙3⑩-1 サービス区分資金収支計算書
- ・別紙3⑪ 拠点区分事業活動明細書
- ・別紙3⑪-1 サービス区分事業活動計算書
- ・別紙3⑫ 積立金・積立資産明細書

(3) サービス区分

- ア 教員志願者介護等体験事業
- イ 被災者支援体制強化事業

5. 基本財産の増減の内容及び金額

該当なし

6. 基本金又は固定資産の売却若しくは処分に係る国庫補助金等特別積立金の取崩し

該当なし

7. 担保に供している資産

該当なし

8. 有形固定資産の取得価額、減価償却累計額及び当期末残高

該当なし

9. 債権額、徴収不能引当金の当期末残高、債権の当期末残高

該当なし

10. 満期保有目的の債券の内訳並びに帳簿価額、時価及び評価損益

該当なし

11. 重要な後発事象

該当なし

12. その他社会福祉法人の資金収支及び純資産増減の状況並びに資産、負債及び純資産の状態を明らかにするために必要な事項

該当なし

助成事業拠点区分 貸借対照表

社会福祉法人名 (社福) 青森県社会福祉協議会

0007
助成事業

令和 3年 3月31日現在

(単位：円)

親会計合算

資 産 の 部				負 債 の 部			
科 目	当 年 度 末	前 年 度 末	増 減	科 目	当 年 度 末	前 年 度 末	増 減
流動資産	938,571	996,214	△57,643	流動負債	0	2,970	△2,970
現金預金	938,571	996,214	△57,643	事業未払金	0	2,970	△2,970
固定資産	2,000,981	2,000,981	0	固定負債	0	0	0
基本財産	0	0	0	負債の部合計	0	2,970	△2,970
その他の固定資産	2,000,981	2,000,981	0	純 資 産 の 部			
災害ボランティア積立 資産	2,000,981	2,000,981	0	その他の積立金	2,000,981	2,000,981	0
				災害ボランティア積立 金	2,000,981	2,000,981	0
				次期繰越活動増減差額	938,571	993,244	△54,673
				次期繰越活動増減差額 (うち当期活動増減差額)	938,571 △54,673	993,244 △59,898	△54,673 5,225
				純資産の部合計	2,939,552	2,994,225	△54,673
資産の部合計	2,939,552	2,997,195	△57,643	負債及び純資産の部合計	2,939,552	2,997,195	△57,643

財務諸表に対する注記（助成事業拠点区分）

1. 重要な会計方針

該当なし

2. 重要な会計方針の変更

該当なし

3. 採用する退職給付制度

青森県民間社会福祉事業職員共済制度及び本会職員退職金の支給に関する規程に基づく退職金制度（法人運営事業拠点区分で各拠点区分の退職給付引当金を一括計上する）

4. 拠点が作成する財務諸表等とサービス区分

当拠点区分において作成する財務諸表は以下のとおりになっている。

（1）拠点区分の財務諸表（第一号の四様式、第二号の四様式、第三号の四様式）

（2）以下の附属明細書

- ・別紙 3 ② 寄附金収益明細書
- ・別紙 3 ⑩ 拠点区分資金収支明細書
- ・別紙 3 ⑩-1 サービス区分資金収支計算書
- ・別紙 3 ⑪ 拠点区分事業活動明細書
- ・別紙 3 ⑪-1 サービス区分事業活動計算書
- ・別紙 3 ⑫ 積立金・積立資産明細書

（3）サービス区分

ア 青森県善意銀行運営事業

5. 基本財産の増減の内容及び金額

該当なし

6. 基本金又は固定資産の売却若しくは処分に係る国庫補助金等特別積立金の取崩し

該当なし

7. 担保に供している資産

該当なし

8. 有形固定資産の取得価額、減価償却累計額及び当期末残高

該当なし

9. 債権額、徴収不能引当金の当期末残高、債権の当期末残高

該当なし

10. 満期保有目的の債券の内訳並びに帳簿価額、時価及び評価損益

該当なし

11. 重要な後発事象

該当なし

12. その他社会福祉法人の資金収支及び純資産増減の状況並びに資産、負債及び純資産の状態を明らかにするために必要な事項

該当なし

住民参加支援事業拠点区分 貸借対照表

社会福祉法人名 (社福) 青森県社会福祉協議会

0009
住民参加支援事業

令和 3年 3月31日現在

(単位：円)

親会計合算

資 産 の 部				負 債 の 部			
科 目	当 年 度 末	前 年 度 末	増 減	科 目	当 年 度 末	前 年 度 末	増 減
流動資産	23,596,551	18,427,073	5,169,478	流動負債	4,541,517	3,340,584	1,200,933
現金預金	19,860,976	16,016,073	3,844,903	事業未払金	0	1,857,991	△1,857,991
事業未収金	3,735,575	2,411,000	1,324,575	事業未払金	2,997,044	0	2,997,044
固定資産	8,008,519	9,847,512	△1,838,993	1年以内返済予定リー			
基本財産	0	0	0	ス債務	1,544,473	1,482,593	61,880
その他の固定資産	8,008,519	9,847,512	△1,838,993	固定負債	1,065,545	2,610,018	△1,544,473
器具及び備品	1,895,400	1,895,400	0	リース債務	1,065,545	2,610,018	△1,544,473
器具及び備品減価償却				負債の部合計	5,607,062	5,950,602	△343,540
累計額	△1,746,899	△1,390,499	△356,400	純 資 産 の 部			
有形リース資産	5,515,803	5,515,803	0	その他の積立金	5,000,000	5,000,000	0
有形リース資産減価償				財政運用積立金	5,000,000	5,000,000	0
却累計額	△2,905,785	△1,423,192	△1,482,593	次期繰越活動増減差額	20,998,008	17,323,983	3,674,025
権利	250,000	250,000	0	次期繰越活動増減差額	20,998,008	17,323,983	3,674,025
財政運用積立資産	5,000,000	5,000,000	0	(うち当期活動増減差額)	3,674,025	2,077,700	1,596,325
				純資産の部合計	25,998,008	22,323,983	3,674,025
資産の部合計	31,605,070	28,274,585	3,330,485	負債及び純資産の部合計	31,605,070	28,274,585	3,330,485

財務諸表に対する注記（住民参加支援事業拠点区分）

1. 重要な会計方針

（1）固定資産の減価償却方法

- ①有形固定資産 - 定額法による減価償却を実施する。
- ②リース資産（所有権移転外ファイナンス・リース） - リース期間を耐用年数とし、残存価格を零とする定額法によっている。

2. 重要な会計方針の変更

該当なし

3. 採用する退職給付制度

青森県民間社会福祉事業職員共済制度及び本会職員退職金の支給に関する規程に基づく退職金制度（法人運営事業拠点区分で各拠点区分の退職給付引当金を一括計上する）

4. 拠点が作成する財務諸表等とサービス区分

当拠点区分において作成する財務諸表は以下のとおりになっている。

（1）拠点区分の財務諸表（第一号の四様式、第二号の四様式、第三号の四様式）

（2）以下の附属明細書

- ・別紙 3④ 事業区分間及び拠点区分間繰入金明細書
- ・別紙 3⑧ 基本財産及びその他の固定資産の明細書
- ・別紙 3⑩ 拠点区分資金収支明細書
- ・別紙 3⑩-1 サービス区分資金収支計算書
- ・別紙 3⑪ 拠点区分事業活動明細書
- ・別紙 3⑪-1 サービス区分事業活動計算書
- ・別紙 3⑫ 積立金・積立資産明細書

（3）サービス区分

ア 福祉ネットワークづくり事業

5. 基本財産の増減の内容及び金額

該当なし

6. 基本金又は固定資産の売却若しくは処分に係る国庫補助金等特別積立金の取崩し

該当なし

7. 担保に供している資産

該当なし

8. 有形固定資産の取得価額、減価償却累計額及び当期末残高

貸借対照表上、間接法で表示しているため記載不要。

9. 債権額、徴収不能引当金の当期末残高、債権の当期末残高

貸借対照表上、間接法で表示しているため記載不要。

10. 満期保有目的の債券の内訳並びに帳簿価額、時価及び評価損益

該当なし

11. 重要な後発事象

該当なし

12. その他社会福祉法人の資金収支及び純資産増減の状況並びに資産、負債及び純資産の状態を明らかにするために必要な事項

該当なし

社会福祉事業従事者研修事業拠点区分 貸借対照表

社会福祉法人名 (社福) 青森県社会福祉協議会

0011
社会福祉事業従事者研修事業

令和 3年 3月31日現在

(単位：円)

親会計合算

資 産 の 部				負 債 の 部			
科 目	当 年 度 末	前 年 度 末	増 減	科 目	当 年 度 末	前 年 度 末	増 減
流動資産	1,268,614	4,175,202	△2,906,588	流動負債	420	3,038,087	△3,037,667
現金預金	754,614	112,627	641,987	事業未払金	0	269,079	△269,079
事業未収金	0	4,062,575	△4,062,575	事業未払金	420	2,769,008	△2,768,588
未収補助金	514,000	0	514,000	固定負債	0	0	0
固定資産	207,760	293,728	△85,968	負債の部合計	420	3,038,087	△3,037,667
基本財産	0	0	0	純 資 産 の 部			
その他の固定資産	207,760	293,728	△85,968	次期繰越活動増減差額	1,475,954	1,430,843	45,111
器具及び備品	1,394,708	1,394,708	0	次期繰越活動増減差額	1,475,954	1,430,843	45,111
器具及び備品減価償却				(うち当期活動増減差額)	45,111	△2,859,817	2,904,928
累計額	△1,394,704	△1,394,704	0	純資産の部合計	1,475,954	1,430,843	45,111
ソフトウェア	207,756	293,724	△85,968				
資産の部合計	1,476,374	4,468,930	△2,992,556	負債及び純資産の部合計	1,476,374	4,468,930	△2,992,556

財務諸表に対する注記（社会福祉事業従事者研修事業拠点区分）

1. 重要な会計方針

（1）固定資産の減価償却方法

- ①有形固定資産 - 定額法による減価償却を実施する。
- ②無形固定資産 - 定額法による減価償却を実施する。

2. 重要な会計方針の変更

該当なし

3. 採用する退職給付制度

青森県民間社会福祉事業職員共済制度及び本会職員退職金の支給に関する規程に基づく退職金制度（法人運営事業拠点区分で各拠点区分の退職給付引当金を一括計上する）

4. 拠点が作成する財務諸表等とサービス区分

当拠点区分において作成する財務諸表は以下のとおりになっている。

（1）拠点区分の財務諸表（第一号の四様式、第二号の四様式、第三号の四様式）

（2）以下の附属明細書

- ・別紙 3③ 補助金事業等収益明細書
- ・別紙 3④ 事業区分間及び拠点区分間繰入金明細書
- ・別紙 3⑧ 基本財産及びその他の固定資産の明細書
- ・別紙 3⑩ 拠点区分資金収支明細書
- ・別紙 3⑩-1 サービス区分資金収支計算書
- ・別紙 3⑪ 拠点区分事業活動明細書
- ・別紙 3⑪-1 サービス区分事業活動計算書
- ・別紙 3⑫ 積立金・積立資産明細書

（3）サービス区分

ア 介護福祉支援事業

5. 基本財産の増減の内容及び金額

該当なし

6. 基本金又は固定資産の売却若しくは処分に係る国庫補助金等特別積立金の取崩し

該当なし

7. 担保に供している資産

該当なし

8. 有形固定資産の取得価額、減価償却累計額及び当期末残高

貸借対照表上、間接法で表示しているため記載不要。

9. 債権額、徴収不能引当金の当期末残高、債権の当期末残高

貸借対照表上、間接法で表示しているため記載不要。

10. 満期保有目的の債券の内訳並びに帳簿価額、時価及び評価損益

該当なし

11. 重要な後発事象

該当なし

12. その他社会福祉法人の資金収支及び純資産増減の状況並びに資産、負債及び純資産の状態を明らかにするために必要な事項

該当なし

経営指導事業拠点区分 貸借対照表

社会福祉法人名 (社福) 青森県社会福祉協議会

0013
経営指導事業

令和 3年 3月31日現在

(単位：円)

親会計合算

資 産 の 部				負 債 の 部			
科 目	当 年 度 末	前 年 度 末	増 減	科 目	当 年 度 末	前 年 度 末	増 減
流動資産	1,747,828	1,203,758	544,070	流動負債	1,878,170	1,149,470	728,700
現金預金	813,202	1,203,758	△390,556	事業未払金	556,348	1,149,470	△593,122
事業未収金	934,626	0	934,626	拠点区分間借入金	1,000,000	0	1,000,000
固定資産	1	228,690	△228,689	賞与引当金	321,822	0	321,822
基本財産	0	0	0	固定負債	0	0	0
その他の固定資産	1	228,690	△228,689	負債の部合計	1,878,170	1,149,470	728,700
器具及び備品	997,920	997,920	0	純 資 産 の 部			
器具及び備品減価償却				国庫補助金等特別積立金	0	228,690	△228,690
累計額	△997,919	△769,230	△228,689	国庫補助金等特別積立金	0	228,690	△228,690
				次期繰越活動増減差額	△130,341	54,288	△184,629
				次期繰越活動増減差額	△130,341	54,288	△184,629
				(うち当期活動増減差額)	△184,629	△559,272	374,643
				純資産の部合計	△130,341	282,978	△413,319
資産の部合計	1,747,829	1,432,448	315,381	負債及び純資産の部合計	1,747,829	1,432,448	315,381

財務諸表に対する注記（経営指導事業拠点区分）

1. 重要な会計方針

(1) 固定資産の減価償却方法

①有形固定資産 - 定額法による減価償却を実施する。

(2) 引当金の計上基準

・賞与引当金 - 次年度の在籍が確定している職員に対して将来支給する賞与のうち、当該会計年度の負担に属する見込額

2. 重要な会計方針の変更

該当なし

3. 採用する退職給付制度

青森県民間社会福祉事業職員共済制度及び本会職員退職金の支給に関する規程に基づく退職金制度（法人運営事業拠点区分で各拠点区分の退職給付引当金を一括計上する）

4. 拠点が作成する財務諸表等とサービス区分

当拠点区分において作成する財務諸表は以下のとおりになっている。

(1) 拠点区分の財務諸表（第一号の四様式、第二号の四様式、第三号の四様式）

(2) 以下の附属明細書

- ・別紙3④ 事業区分間及び拠点区分間繰入金明細書
- ・別紙3⑤ 事業区分間及び拠点区分間貸付金（借入金）残高明細書
- ・別紙3⑦ 国庫補助金等特別積立金明細書
- ・別紙3⑧ 基本財産及びその他の固定資産の明細書
- ・別紙3⑨ 引当金明細書
- ・別紙3⑩ 拠点区分資金収支明細書
- ・別紙3⑩-1 サービス区分資金収支計算書
- ・別紙3⑪ 拠点区分事業活動明細書
- ・別紙3⑪-1 サービス区分事業活動計算書

(3) サービス区分

- ア 福祉施設経営指導事業
- イ 災害福祉広域支援事業

5. 基本財産の増減の内容及び金額

該当なし

6. 基本金又は固定資産の売却若しくは処分に係る国庫補助金等特別積立金の取崩し

該当なし

7. 担保に供している資産

該当なし

8. 有形固定資産の取得価額、減価償却累計額及び当期末残高

貸借対照表上、間接法で表示しているため記載不要。

9. 債権額、徴収不能引当金の当期末残高、債権の当期末残高

貸借対照表上、間接法で表示しているため記載不要。

10. 満期保有目的の債券の内訳並びに帳簿価額、時価及び評価損益

該当なし

11. 重要な後発事象

該当なし

12. その他社会福祉法人の資金収支及び純資産増減の状況並びに資産、負債及び純資産の状態を明らかにするために必要な事項

(1) 国庫補助金等特別積立金について

【法人単位貸借対照表に係る国庫補助金等特別積立金内訳】

(単位：円)

拠点区分	前期繰越額	当期積増額	当期取崩額	当期末残高
経営指導事業	228,690	0	228,690	0
合計	228,690	0	228,690	0

市町村社協総合支援事業拠点区分 貸借対照表

社会福祉法人名 (社福) 青森県社会福祉協議会

0015
市町村社協総合支援事業

令和 3年 3月31日現在

(単位：円)

親会計合算

資 産 の 部				負 債 の 部			
科 目	当 年 度 末	前 年 度 末	増 減	科 目	当 年 度 末	前 年 度 末	増 減
流動資産	534,269	1,518,613	△984,344	流動負債	2,264,459	1,518,613	745,846
現金預金	534,269	1,518,613	△984,344	事業未払金	0	348,408	△348,408
固定資産	0	0	0	事業未払金	534,269	1,170,205	△635,936
基本財産	0	0	0	賞与引当金	1,730,190	0	1,730,190
その他の固定資産	0	0	0	固定負債	0	0	0
				負債の部合計	2,264,459	1,518,613	745,846
				純 資 産 の 部			
				次期繰越活動増減差額	△1,730,190	0	△1,730,190
				次期繰越活動増減差額	△1,730,190	0	△1,730,190
				(うち当期活動増減差額)	△1,730,190	△493,657	△1,236,533
				純資産の部合計	△1,730,190	0	△1,730,190
資産の部合計	534,269	1,518,613	△984,344	負債及び純資産の部合計	534,269	1,518,613	△984,344

財務諸表に対する注記（市町村社協総合支援事業拠点区分）

1. 重要な会計方針

（1）引当金の計上基準

- ・賞与引当金 - 次年度の在籍が確定している職員に対して将来支給する賞与のうち、当該会計年度の負担に属する見込額

2. 重要な会計方針の変更

該当なし

3. 採用する退職給付制度

青森県民間社会福祉事業職員共済制度及び本会職員退職金の支給に関する規程に基づく退職金制度（法人運営事業拠点区分で各拠点区分の退職給付引当金を一括計上する）

4. 拠点が作成する財務諸表等とサービス区分

当拠点区分において作成する財務諸表は以下のとおりになっている。

（1）拠点区分の財務諸表（第一号の四様式、第二号の四様式、第三号の四様式）

（2）以下の附属明細書

- ・別紙3③ 補助金事業等収益明細書
- ・別紙3④ 事業区分間及び拠点区分間繰入金明細書
- ・別紙3⑨ 引当金明細書
- ・別紙3⑩ 拠点区分資金収支明細書
- ・別紙3⑩-1 サービス区分資金収支計算書
- ・別紙3⑪ 拠点区分事業活動明細書
- ・別紙3⑪-1 サービス区分事業活動計算書
- ・別紙3⑫ 積立金・積立資産明細書

（3）サービス区分

ア 市町村社協活動支援事業

5. 基本財産の増減の内容及び金額

該当なし

6. 基本金又は固定資産の売却若しくは処分に係る国庫補助金等特別積立金の取崩し

該当なし

7. 担保に供している資産

該当なし

8. 有形固定資産の取得価額、減価償却累計額及び当期末残高

該当なし

9. 債権額、徴収不能引当金の当期末残高、債権の当期末残高

該当なし

10. 満期保有目的の債券の内訳並びに帳簿価額、時価及び評価損益

該当なし

11. 重要な後発事象

該当なし

12. その他社会福祉法人の資金収支及び純資産増減の状況並びに資産、負債及び純資産の状態を明らかにするために必要な事項

該当なし

共同募金配分金事業拠点区分 貸借対照表

社会福祉法人名 (社福) 青森県社会福祉協議会

0017
共同募金配分金事業

令和 3年 3月31日現在

(単位：円)

親会計合算

資 産 の 部				負 債 の 部			
科 目	当 年 度 末	前 年 度 末	増 減	科 目	当 年 度 末	前 年 度 末	増 減
流動資産	909,239	555,451	353,788	流動負債	299,454	88,829	210,625
現金預金	579,239	555,451	23,788	事業未払金	299,454	88,829	210,625
未収補助金	330,000	0	330,000	固定負債	0	0	0
固定資産	96,405	116,314	△19,909	負債の部合計	299,454	88,829	210,625
基本財産	0	0	0	純 資 産 の 部			
その他の固定資産	96,405	116,314	△19,909	国庫補助金等特別積立金	0	1	△1
器具及び備品	2,021,682	2,021,682	0	国庫補助金等特別積立金	0	1	△1
器具及び備品減価償却				次期繰越活動増減差額	706,190	582,935	123,255
累計額	△1,925,277	△1,905,368	△19,909	次期繰越活動増減差額	706,190	582,935	123,255
				(うち当期活動増減差額)	123,255	△136,090	259,345
				純資産の部合計	706,190	582,936	123,254
資産の部合計	1,005,644	671,765	333,879	負債及び純資産の部合計	1,005,644	671,765	333,879

財務諸表に対する注記（共同募金配分金事業拠点区分）

1. 重要な会計方針

(1) 固定資産の減価償却方法

①有形固定資産 - 定額法による減価償却を実施する。

2. 重要な会計方針の変更

該当なし

3. 採用する退職給付制度

青森県民間社会福祉事業職員共済制度及び本会職員退職金の支給に関する規程に基づく退職金制度
(法人運営事業拠点区分で各拠点区分の退職給付引当金を一括計上する)

4. 拠点が作成する財務諸表等とサービス区分

当拠点区分において作成する財務諸表は以下のとおりになっている。

(1) 拠点区分の財務諸表（第一号の四様式、第二号の四様式、第三号の四様式）

(2) 以下の附属明細書

- ・別紙 3③ 補助金事業等収益明細書
- ・別紙 3④ 事業区分間及び拠点区分間繰入金明細書
- ・別紙 3⑦ 国庫補助金等特別積立金明細書
- ・別紙 3⑧ 基本財産及びその他の固定資産の明細書
- ・別紙 3⑩ 拠点区分資金収支明細書
- ・別紙 3⑩-1 サービス区分資金収支計算書
- ・別紙 3⑪ 拠点区分事業活動明細書
- ・別紙 3⑪-1 サービス区分事業活動計算書

(3) サービス区分

ア 共同募金配分金事業

5. 基本財産の増減の内容及び金額

該当なし

6. 基本金又は固定資産の売却若しくは処分に係る国庫補助金等特別積立金の取崩し

該当なし

7. 担保に供している資産

該当なし

8. 有形固定資産の取得価額、減価償却累計額及び当期末残高

貸借対照表上、間接法で表示しているため記載不要。

9. 債権額、徴収不能引当金の当期末残高、債権の当期末残高

貸借対照表上、間接法で表示しているため記載不要。

10. 満期保有目的の債券の内訳並びに帳簿価額、時価及び評価損益

該当なし

11. 重要な後発事象

該当なし

12. その他社会福祉法人の資金収支及び純資産増減の状況並びに資産、負債及び純資産の状態を明らかにするために必要な事項

(1) 国庫補助金等特別積立金について

【法人単位貸借対照表に係る国庫補助金等特別積立金内訳】

(単位：円)

拠点区分	前期繰越額	当期積増額	当期取崩額	当期末残高
共同募金配分金事業	1	0	1	0
合計	1	0	1	0

ボランティア活動事業拠点区分 貸借対照表

社会福祉法人名 (社福) 青森県社会福祉協議会

0019

令和 3年 3月31日現在

ボランティア活動事業

(単位：円)

親会計合算

資 産 の 部				負 債 の 部			
科 目	当 年 度 末	前 年 度 末	増 減	科 目	当 年 度 末	前 年 度 末	増 減
流動資産	1,272,254	804,758	467,496	流動負債	455,740	87,451	368,289
現金預金	1,272,254	790,918	481,336	事業未払金	0	51,998	△51,998
事業未収金	0	13,840	△13,840	事業未払金	436,490	16,203	420,287
固定資産	3	3	0	預り金	19,250	19,250	0
基本財産	0	0	0	固定負債	0	0	0
その他の固定資産	3	3	0	負債の部合計	455,740	87,451	368,289
器具及び備品	508,725	508,725	0	純 資 産 の 部			
器具及び備品減価償却				次期繰越活動増減差額	816,517	717,310	99,207
累計額	△508,722	△508,722	0	次期繰越活動増減差額	816,517	717,310	99,207
				(うち当期活動増減差額)	99,207	△649,261	748,468
				純資産の部合計	816,517	717,310	99,207
資産の部合計	1,272,257	804,761	467,496	負債及び純資産の部合計	1,272,257	804,761	467,496

財務諸表に対する注記（ボランティア活動事業拠点区分）

1. 重要な会計方針

(1) 固定資産の減価償却方法

①有形固定資産 - 定額法による減価償却を実施する。

2. 重要な会計方針の変更

該当なし

3. 採用する退職給付制度

青森県民間社会福祉事業職員共済制度及び本会職員退職金の支給に関する規程に基づく退職金制度
(法人運営事業拠点区分で各拠点区分の退職給付引当金を一括計上する)

4. 拠点が作成する財務諸表等とサービス区分

当拠点区分において作成する財務諸表は以下のとおりになっている。

(1) 拠点区分の財務諸表（第一号の四様式、第二号の四様式、第三号の四様式）

(2) 以下の附属明細書

- ・別紙 3 ③ 補助金事業等収益明細書
- ・別紙 3 ④ 事業区分間及び拠点区分間繰入金明細書
- ・別紙 3 ⑧ 基本財産及びその他の固定資産の明細書
- ・別紙 3 ⑩ 拠点区分資金収支明細書
- ・別紙 3 ⑩-1 サービス区分資金収支計算書
- ・別紙 3 ⑪ 拠点区分事業活動明細書
- ・別紙 3 ⑪-1 サービス区分事業活動計算書
- ・別紙 3 ⑫ 積立金・積立資産明細書

(3) サービス区分

ア ボランティア活動事業

5. 基本財産の増減の内容及び金額

該当なし

6. 基本金又は固定資産の売却若しくは処分に係る国庫補助金等特別積立金の取崩し

該当なし

7. 担保に供している資産

該当なし

8. 有形固定資産の取得価額、減価償却累計額及び当期末残高

貸借対照表上、間接法で表示しているため記載不要。

9. 債権額、徴収不能引当金の当期末残高、債権の当期末残高

該当なし

10. 満期保有目的の債券の内訳並びに帳簿価額、時価及び評価損益

該当なし

11. 重要な後発事象

該当なし

12. その他社会福祉法人の資金収支及び純資産増減の状況並びに資産、負債及び純資産の状態を明らかにするために必要な事項

該当なし

民生委員活動推進事業拠点区分 貸借対照表

社会福祉法人名 (社福) 青森県社会福祉協議会

0021

令和 3年 3月31日現在

民生委員活動推進事業

(単位：円)

親会計合算

資 産 の 部				負 債 の 部			
科 目	当 年 度 末	前 年 度 末	増 減	科 目	当 年 度 末	前 年 度 末	増 減
流動資産	3,382,098	3,454,730	△72,632	流動負債	119,868	20,888	98,980
現金預金	1,892,898	3,454,730	△1,561,832	事業未払金	0	20,888	△20,888
事業未収金	1,489,200	0	1,489,200	事業未払金	5,674	0	5,674
固定資産	0	0	0	賞与引当金	114,194	0	114,194
基本財産	0	0	0	固定負債	0	0	0
その他の固定資産	0	0	0	負債の部合計	119,868	20,888	98,980
				純 資 産 の 部			
				次期繰越活動増減差額	3,262,230	3,433,842	△171,612
				次期繰越活動増減差額	3,262,230	3,433,842	△171,612
				(うち当期活動増減差額)	△171,612	241,057	△412,669
				純資産の部合計	3,262,230	3,433,842	△171,612
資産の部合計	3,382,098	3,454,730	△72,632	負債及び純資産の部合計	3,382,098	3,454,730	△72,632

財務諸表に対する注記（民生委員活動推進事業拠点区分）

1. 重要な会計方針

（1）引当金の計上基準

- ・賞与引当金 - 次年度の在籍が確定している職員に対して将来支給する賞与のうち、当該会計年度の負担に属する見込額

2. 重要な会計方針の変更

該当なし

3. 採用する退職給付制度

青森県民間社会福祉事業職員共済制度及び本会職員退職金の支給に関する規程に基づく退職金制度（法人運営事業拠点区分で各拠点区分の退職給付引当金を一括計上する）

4. 拠点が作成する財務諸表等とサービス区分

当拠点区分において作成する財務諸表は以下のとおりになっている。

（1）拠点区分の財務諸表（第一号の四様式、第二号の四様式、第三号の四様式）

（2）以下の附属明細書

- ・別紙3⑨ 引当金明細書
- ・別紙3⑩ 拠点区分資金収支明細書
- ・別紙3⑩-1 サービス区分資金収支計算書
- ・別紙3⑪ 拠点区分事業活動明細書
- ・別紙3⑪-1 サービス区分事業活動計算書
- ・別紙3⑫ 積立金・積立資産明細書

（3）サービス区分

- ア 民生委員活動推進事業
- イ 民生委員互助事業

5. 基本財産の増減の内容及び金額

該当なし

6. 基本金又は固定資産の売却若しくは処分に係る国庫補助金等特別積立金の取崩し

該当なし

7. 担保に供している資産

該当なし

8. 有形固定資産の取得価額、減価償却累計額及び当期末残高

該当なし

9. 債権額、徴収不能引当金の当期末残高、債権の当期末残高

貸借対照表上、間接法で表示しているため記載不要。

10. 満期保有目的の債券の内訳並びに帳簿価額、時価及び評価損益

該当なし

11. 重要な後発事象

該当なし

12. その他社会福祉法人の資金収支及び純資産増減の状況並びに資産、負債及び純資産の状態を明らかにするために必要な事項

該当なし

基金運営事業拠点区分 貸借対照表

社会福祉法人名 (社福) 青森県社会福祉協議会

0023
基金運営事業

令和 3年 3月31日現在

(単位：円)

親会計合算

資 産 の 部				負 債 の 部			
科 目	当 年 度 末	前 年 度 末	増 減	科 目	当 年 度 末	前 年 度 末	増 減
流動資産	19,557,810	17,415,449	2,142,361	流動負債	2,002	3,848	△1,846
現金預金	18,967,255	16,415,174	2,552,081	事業未払金	0	3,848	△3,848
事業未収金	190,559	421,227	△230,668	事業未払金	2,002	0	2,002
1年以内回収予定長期貸付金	399,996	579,048	△179,052	固定負債	0	0	0
固定資産	723,466,338	729,496,368	△6,030,030	負債の部合計	2,002	3,848	△1,846
基本財産	0	0	0	純 資 産 の 部			
その他の固定資産	723,466,338	729,496,368	△6,030,030	基金	654,000,000	654,000,000	0
長期貸付金	1,366,673	1,766,669	△399,996	愛の輪基金	584,000,000	584,000,000	0
愛の輪基金積立資産	653,706,334	661,849,416	△8,143,082	福祉基金	50,000,000	50,000,000	0
福祉基金積立資産	48,233,331	47,654,283	579,048	福利厚生資金	20,000,000	20,000,000	0
福利厚生資金積立資産	20,160,000	18,226,000	1,934,000	次期繰越活動増減差額	89,022,146	92,907,969	△3,885,823
				次期繰越活動増減差額 (うち当期活動増減差額)	89,022,146 △3,885,823	92,907,969 △16,389,116	△3,885,823 12,503,293
				純資産の部合計	743,022,146	746,907,969	△3,885,823
資産の部合計	743,024,148	746,911,817	△3,887,669	負債及び純資産の部合計	743,024,148	746,911,817	△3,887,669

財務諸表に対する注記（基金運営事業拠点区分）

1. 重要な会計方針

（1）有価証券の評価基準及び評価方法

満期保有目的の債券以外の有価証券で時価のあるもの - 決算日の市場価格に基づく時価法

2. 重要な会計方針の変更

該当なし

3. 採用する退職給付制度

青森県民間社会福祉事業職員共済制度及び本会職員退職金の支給に関する規程に基づく退職金制度（法人運営事業拠点区分で各拠点区分の退職給付引当金を一括計上する）

4. 拠点が作成する財務諸表等とサービス区分

当拠点区分において作成する財務諸表は以下のとおりになっている。

（1）拠点区分の財務諸表（第一号の四様式、第二号の四様式、第三号の四様式）

（2）以下の附属明細書

- ・別紙 3② 寄附金収益明細書
- ・別紙 3④ 事業区分間及び拠点区分間繰入金明細書
- ・別紙 3⑩ 拠点区分資金収支明細書
- ・別紙 3⑩-1 サービス区分資金収支計算書
- ・別紙 3⑪ 拠点区分事業活動明細書
- ・別紙 3⑪-1 サービス区分事業活動計算書
- ・別紙 3⑫ 積立金・積立資産明細書

（3）サービス区分

- ア 福祉基金運営事業
- イ 愛の輪基金運営事業

5. 基本財産の増減の内容及び金額

該当なし

6. 基本金又は固定資産の売却若しくは処分に係る国庫補助金等特別積立金の取崩し

該当なし

7. 担保に供している資産

該当なし

8. 有形固定資産の取得価額、減価償却累計額及び当期末残高

該当なし

9. 債権額、徴収不能引当金の当期末残高、債権の当期末残高

貸借対照表上、間接法で表示しているため記載不要。

10. 満期保有目的の債券の内訳並びに帳簿価額、時価及び評価損益

該当なし

11. 重要な後発事象

該当なし

12. その他社会福祉法人の資金収支及び純資産増減の状況並びに資産、負債及び純資産の状態を明らかにするために必要な事項

該当なし

福利厚生事業拠点区分 貸借対照表

社会福祉法人名 (社福) 青森県社会福祉協議会

0025
福利厚生事業

令和 3年 3月31日現在

(単位：円)

親会計合算

資 産 の 部				負 債 の 部			
科 目	当 年 度 末	前 年 度 末	増 減	科 目	当 年 度 末	前 年 度 末	増 減
流動資産	2,903,091	4,191,517	△1,288,426	流動負債	0	1,500,470	△1,500,470
現金預金	2,903,091	4,191,517	△1,288,426	事業未払金	0	470	△470
固定資産	0	0	0	事業未払金	0	1,500,000	△1,500,000
基本財産	0	0	0	固定負債	0	0	0
その他の固定資産	0	0	0	負債の部合計	0	1,500,470	△1,500,470
				純 資 産 の 部			
				次期繰越活動増減差額	2,903,091	2,691,047	212,044
				次期繰越活動増減差額	2,903,091	2,691,047	212,044
				(うち当期活動増減差額)	212,044	△221,246	433,290
				純資産の部合計	2,903,091	2,691,047	212,044
資産の部合計	2,903,091	4,191,517	△1,288,426	負債及び純資産の部合計	2,903,091	4,191,517	△1,288,426

財務諸表に対する注記（福利厚生事業拠点区分）

1. 重要な会計方針

該当なし

2. 重要な会計方針の変更

該当なし

3. 採用する退職給付制度

青森県民間社会福祉事業職員共済制度及び本会職員退職金の支給に関する規程に基づく退職金制度（法人運営事業拠点区分で各拠点区分の退職給付引当金を一括計上する）

4. 拠点が作成する財務諸表等とサービス区分

当拠点区分において作成する財務諸表は以下のとおりになっている。

（1）拠点区分の財務諸表（第一号の四様式、第二号の四様式、第三号の四様式）

（2）以下の附属明細書

- ・別紙 3 ③ 補助金事業等収益明細書
- ・別紙 3 ④ 事業区分間及び拠点区分間繰入金明細書
- ・別紙 3 ⑩ 拠点区分資金収支明細書
- ・別紙 3 ⑩-1 サービス区分資金収支計算書
- ・別紙 3 ⑪ 拠点区分事業活動明細書
- ・別紙 3 ⑪-1 サービス区分事業活動計算書

（3）サービス区分

ア 福利厚生事業

5. 基本財産の増減の内容及び金額

該当なし

6. 基本金又は固定資産の売却若しくは処分に係る国庫補助金等特別積立金の取崩し

該当なし

7. 担保に供している資産

該当なし

8. 有形固定資産の取得価額、減価償却累計額及び当期末残高

該当なし

9. 債権額、徴収不能引当金の当期末残高、債権の当期末残高

該当なし

10. 満期保有目的の債券の内訳並びに帳簿価額、時価及び評価損益

該当なし

11. 重要な後発事象

該当なし

12. その他社会福祉法人の資金収支及び純資産増減の状況並びに資産、負債及び純資産の状態を明らかにするために必要な事項

該当なし

福祉人材センター事業拠点区分 貸借対照表

社会福祉法人名 (社福) 青森県社会福祉協議会

0027

令和 3年 3月31日現在

福祉人材センター事業

(単位：円)

親会計合算

資 産 の 部				負 債 の 部			
科 目	当 年 度 末	前 年 度 末	増 減	科 目	当 年 度 末	前 年 度 末	増 減
流動資産	9,119,709	8,316,794	802,915	流動負債	12,116,331	8,316,794	3,799,537
現金預金	9,076,717	8,315,626	761,091	事業未払金	0	8,216,794	△8,216,794
事業未収金	42,992	1,168	41,824	事業未払金	9,119,709	100,000	9,019,709
固定資産	630,896	430,504	200,392	賞与引当金	2,996,622	0	2,996,622
基本財産	0	0	0	固定負債	0	0	0
その他の固定資産	630,896	430,504	200,392	負債の部合計	12,116,331	8,316,794	3,799,537
器具及び備品	1,419,786	1,265,098	154,688	純 資 産 の 部			
器具及び備品減価償却				次期繰越活動増減差額	△2,365,726	430,504	△2,796,230
累計額	△788,890	△834,594	45,704	次期繰越活動増減差額	△2,365,726	430,504	△2,796,230
				(うち当期活動増減差額)	△2,796,230	237,227	△3,033,457
				純資産の部合計	△2,365,726	430,504	△2,796,230
資産の部合計	9,750,605	8,747,298	1,003,307	負債及び純資産の部合計	9,750,605	8,747,298	1,003,307

財務諸表に対する注記（福祉人材センター事業拠点区分）

1. 重要な会計方針

(1) 固定資産の減価償却方法

①有形固定資産 - 定額法による減価償却を実施する。

(2) 引当金の計上基準

・賞与引当金 - 次年度の在籍が確定している職員に対して将来支給する賞与のうち、当該会計年度の負担に属する見込額

2. 重要な会計方針の変更

該当なし

3. 採用する退職給付制度

青森県民間社会福祉事業職員共済制度及び本会職員退職金の支給に関する規程に基づく退職金制度（法人運営事業拠点区分で各拠点区分の退職給付引当金を一括計上する）

4. 拠点が作成する財務諸表等とサービス区分

当拠点区分において作成する財務諸表は以下のとおりになっている。

(1) 拠点区分の財務諸表（第一号の四様式、第二号の四様式、第三号の四様式）

(2) 以下の附属明細書

- ・別紙 3③ 補助金事業等収益明細書
- ・別紙 3④ 事業区分間及び拠点区分間繰入金明細書
- ・別紙 3⑧ 基本財産及びその他の固定資産の明細書
- ・別紙 3⑨ 引当金明細書
- ・別紙 3⑩ 拠点区分資金収支明細書
- ・別紙 3⑩-1 サービス区分資金収支計算書
- ・別紙 3⑪ 拠点区分事業活動明細書
- ・別紙 3⑪-1 サービス区分事業活動計算書
- ・別紙 3⑫ 積立金・積立資産明細書

(3) サービス区分

- ア 福祉人材センター事業
- イ 福祉・介護人材マッチング機能強化事業
- ウ 福祉・介護人材確保対策事業
- エ 三ツ星保育支援センター運営事業
- オ 介護職員初任者研修受講費補助事業
- カ 介護職員育児支援事業費補助事業
- キ 放課後児童支援員研修事業

5. 基本財産の増減の内容及び金額

該当なし

6. 基本金又は固定資産の売却若しくは処分に係る国庫補助金等特別積立金の取崩し

該当なし

7. 担保に供している資産

該当なし

8. 有形固定資産の取得価額、減価償却累計額及び当期末残高

貸借対照表上、間接法で表示しているため記載不要。

9. 債権額、徴収不能引当金の当期末残高、債権の当期末残高

貸借対照表上、間接法で表示しているため記載不要。

10. 満期保有目的の債券の内訳並びに帳簿価額、時価及び評価損益

該当なし

11. 重要な後発事象

該当なし

12. その他社会福祉法人の資金収支及び純資産増減の状況並びに資産、負債及び純資産の状態を明らかにするために必要な事項

該当なし

福祉サービス利用援助事業拠点区分 貸借対照表

社会福祉法人名 (社福) 青森県社会福祉協議会

0029
福祉サービス利用援助事業

令和 3年 3月31日現在

(単位：円)

親会計合算

資 産 の 部				負 債 の 部			
科 目	当 年 度 末	前 年 度 末	増 減	科 目	当 年 度 末	前 年 度 末	増 減
流動資産	2,311,044	1,867,154	443,890	流動負債	1,704,636	672,933	1,031,703
現金預金	2,311,044	1,867,154	443,890	事業未払金	0	139,021	△139,021
固定資産	0	0	0	事業未払金	628,380	533,912	94,468
基本財産	0	0	0	賞与引当金	1,076,256	0	1,076,256
その他の固定資産	0	0	0	固定負債	0	0	0
				負債の部合計	1,704,636	672,933	1,031,703
				純 資 産 の 部			
				次期繰越活動増減差額	606,408	1,194,221	△587,813
				次期繰越活動増減差額	606,408	1,194,221	△587,813
				(うち当期活動増減差額)	△587,813	62,313	△650,126
				純資産の部合計	606,408	1,194,221	△587,813
資産の部合計	2,311,044	1,867,154	443,890	負債及び純資産の部合計	2,311,044	1,867,154	443,890

財務諸表に対する注記（福祉サービス利用援助事業拠点区分）

1. 重要な会計方針

（1）引当金の計上基準

- ・賞与引当金 - 次年度の在籍が確定している職員に対して将来支給する賞与のうち、当該会計年度の負担に属する見込額

2. 重要な会計方針の変更

該当なし

3. 採用する退職給付制度

青森県民間社会福祉事業職員共済制度及び本会職員退職金の支給に関する規程に基づく退職金制度（法人運営事業拠点区分で各拠点区分の退職給付引当金を一括計上する）

4. 拠点が作成する財務諸表等とサービス区分

当拠点区分において作成する財務諸表は以下のとおりになっている。

（1）拠点区分の財務諸表（第一号の四様式、第二号の四様式、第三号の四様式）

（2）以下の附属明細書

- ・別紙3③ 補助金事業等収益明細書
- ・別紙3④ 事業区分間及び拠点区分間繰入金明細書
- ・別紙3⑨ 引当金明細書
- ・別紙3⑩ 拠点区分資金収支明細書
- ・別紙3⑩-1 サービス区分資金収支計算書
- ・別紙3⑪ 拠点区分事業活動明細書
- ・別紙3⑪-1 サービス区分事業活動計算書
- ・別紙3⑫ 積立金・積立資産明細書

（3）サービス区分

- ア 日常生活自立支援事業
- イ 成年後見制度関連事業

5. 基本財産の増減の内容及び金額

該当なし

6. 基本金又は固定資産の売却若しくは処分に係る国庫補助金等特別積立金の取崩し

該当なし

7. 担保に供している資産

該当なし

8. 有形固定資産の取得価額、減価償却累計額及び当期末残高

該当なし

9. 債権額、徴収不能引当金の当期末残高、債権の当期末残高

該当なし

10. 満期保有目的の債券の内訳並びに帳簿価額、時価及び評価損益

該当なし

11. 重要な後発事象

該当なし

12. その他社会福祉法人の資金収支及び純資産増減の状況並びに資産、負債及び純資産の状態を明らかにするために必要な事項

該当なし

苦情解決事業拠点区分 貸借対照表

社会福祉法人名 (社福) 青森県社会福祉協議会

0031
苦情解決事業

令和 3年 3月31日現在

(単位：円)

親会計合算

資 産 の 部				負 債 の 部			
科 目	当 年 度 末	前 年 度 末	増 減	科 目	当 年 度 末	前 年 度 末	増 減
流動資産	176,015	268,913	△92,898	流動負債	947,208	268,913	678,295
現金預金	176,015	268,913	△92,898	事業未払金	0	67,915	△67,915
固定資産	0	0	0	事業未払金	176,015	200,998	△24,983
基本財産	0	0	0	賞与引当金	771,193	0	771,193
その他の固定資産	0	0	0	固定負債	0	0	0
				負債の部合計	947,208	268,913	678,295
				純 資 産 の 部			
				次期繰越活動増減差額	△771,193	0	△771,193
				次期繰越活動増減差額	△771,193	0	△771,193
				(うち当期活動増減差額)	△771,193	△1	△771,192
				純資産の部合計	△771,193	0	△771,193
資産の部合計	176,015	268,913	△92,898	負債及び純資産の部合計	176,015	268,913	△92,898

財務諸表に対する注記（苦情解決事業拠点区分）

1. 重要な会計方針

（1）引当金の計上基準

- ・賞与引当金 - 次年度の在籍が確定している職員に対して将来支給する賞与のうち、当該会計年度の負担に属する見込額

2. 重要な会計方針の変更

該当なし

3. 採用する退職給付制度

青森県民間社会福祉事業職員共済制度及び本会職員退職金の支給に関する規程に基づく退職金制度（法人運営事業拠点区分で各拠点区分の退職給付引当金を一括計上する）

4. 拠点が作成する財務諸表等とサービス区分

当拠点区分において作成する財務諸表は以下のとおりになっている。

（1）拠点区分の財務諸表（第一号の四様式、第二号の四様式、第三号の四様式）

（2）以下の附属明細書

- ・別紙 3③ 補助金事業等収益明細書
- ・別紙 3④ 事業区分間及び拠点区分間繰入金明細書
- ・別紙 3⑨ 引当金明細書
- ・別紙 3⑩ 拠点区分資金収支明細書
- ・別紙 3⑩-1 サービス区分資金収支計算書
- ・別紙 3⑪ 拠点区分事業活動明細書
- ・別紙 3⑪-1 サービス区分事業活動計算書
- ・別紙 3⑫ 積立金・積立資産明細書

（3）サービス区分

- ア 福祉サービス苦情解決事業

5. 基本財産の増減の内容及び金額

該当なし

6. 基本金又は固定資産の売却若しくは処分に係る国庫補助金等特別積立金の取崩し

該当なし

7. 担保に供している資産

該当なし

8. 有形固定資産の取得価額、減価償却累計額及び当期末残高

該当なし

9. 債権額、徴収不能引当金の当期末残高、債権の当期末残高

該当なし

10. 満期保有目的の債券の内訳並びに帳簿価額、時価及び評価損益

該当なし

11. 重要な後発事象

該当なし

12. その他社会福祉法人の資金収支及び純資産増減の状況並びに資産、負債及び純資産の状態を明らかにするために必要な事項

該当なし

介護実習・普及センター事業拠点区分 貸借対照表

社会福祉法人名 (社福) 青森県社会福祉協議会

0033

令和 3年 3月31日現在

介護実習・普及センター事業

(単位：円)

親会計合算

資 産 の 部				負 債 の 部			
科 目	当 年 度 末	前 年 度 末	増 減	科 目	当 年 度 末	前 年 度 末	増 減
流動資産	29,088,892	9,608,548	19,480,344	流動負債	26,241,263	6,849,538	19,391,725
現金預金	13,820,565	1,130,929	12,689,636	事業未払金	0	67,429	△67,429
事業未収金	586,327	520,619	65,708	事業未払金	12,686,690	1,782,109	10,904,581
未収補助金	14,682,000	7,957,000	6,725,000	拠点区分間借入金	13,344,000	5,000,000	8,344,000
固定資産	1	18,651	△18,650	賞与引当金	210,573	0	210,573
基本財産	0	0	0	固定負債	0	0	0
その他の固定資産	1	18,651	△18,650	負債の部合計	26,241,263	6,849,538	19,391,725
器具及び備品	111,888	111,888	0	純 資 産 の 部			
器具及び備品減価償却				次期繰越活動増減差額	2,847,630	2,777,661	69,969
累計額	△111,887	△93,237	△18,650	次期繰越活動増減差額	2,847,630	2,777,661	69,969
				(うち当期活動増減差額)	69,969	256,467	△186,498
				純資産の部合計	2,847,630	2,777,661	69,969
資産の部合計	29,088,893	9,627,199	19,461,694	負債及び純資産の部合計	29,088,893	9,627,199	19,461,694

財務諸表に対する注記（介護実習・普及センター事業拠点区分）

1. 重要な会計方針

（1）固定資産の減価償却方法

①有形固定資産 - 定額法による減価償却を実施する。

（2）引当金の計上基準

・賞与引当金 - 次年度の在籍が確定している職員に対して将来支給する賞与のうち、当該会計年度の負担に属する見込額

2. 重要な会計方針の変更

該当なし

3. 採用する退職給付制度

青森県民間社会福祉事業職員共済制度及び本会職員退職金の支給に関する規程に基づく退職金制度（法人運営事業拠点区分で各拠点区分の退職給付引当金を一括計上する）

4. 拠点が作成する財務諸表等とサービス区分

当拠点区分において作成する財務諸表は以下のとおりになっている。

（1）拠点区分の財務諸表（第一号の四様式、第二号の四様式、第三号の四様式）

（2）以下の附属明細書

- ・別紙 3③ 補助金事業等収益明細書
- ・別紙 3④ 事業区分間及び拠点区分間繰入金明細書
- ・別紙 3⑤ 事業区分間及び拠点区分間貸付金（借入金）残高明細書
- ・別紙 3⑧ 基本財産及びその他の固定資産の明細書
- ・別紙 3⑨ 引当金明細書
- ・別紙 3⑩ 拠点区分資金収支明細書
- ・別紙 3⑩-1 サービス区分資金収支計算書
- ・別紙 3⑪ 拠点区分事業活動明細書
- ・別紙 3⑪-1 サービス区分事業活動計算書
- ・別紙 3⑫ 積立金・積立資産明細書

（3）サービス区分

- ア 介護実習・普及センター事業
- イ 介護啓発・福祉機器普及センター事業

5. 基本財産の増減の内容及び金額

該当なし

6. 基本金又は固定資産の売却若しくは処分に係る国庫補助金等特別積立金の取崩し

該当なし

7. 担保に供している資産

該当なし

8. 有形固定資産の取得価額、減価償却累計額及び当期末残高

貸借対照表上、間接法で表示しているため記載不要。

9. 債権額、徴収不能引当金の当期末残高、債権の当期末残高

貸借対照表上、間接法で表示しているため記載不要。

10. 満期保有目的の債券の内訳並びに帳簿価額、時価及び評価損益

該当なし

11. 重要な後発事象

該当なし

12. その他社会福祉法人の資金収支及び純資産増減の状況並びに資産、負債及び純資産の状態を明らかにするために必要な事項

該当なし

福祉サービス評価推進センター事業拠点区分 貸借対照表

社会福祉法人名 (社福) 青森県社会福祉協議会

0035
福祉サービス評価推進センター事業

令和 3年 3月31日現在

(単位：円)

親会計合算

資 産 の 部				負 債 の 部			
科 目	当 年 度 末	前 年 度 末	増 減	科 目	当 年 度 末	前 年 度 末	増 減
流動資産	0	466,862	△466,862	流動負債	0	466,862	△466,862
現金預金	0	466,862	△466,862	事業未払金	0	335,855	△335,855
固定資産	0	0	0	事業未払金	0	131,007	△131,007
基本財産	0	0	0	固定負債	0	0	0
その他の固定資産	0	0	0	負債の部合計	0	466,862	△466,862
				純 資 産 の 部			
				次期繰越活動増減差額	0	0	0
				次期繰越活動増減差額	0	0	0
				(うち当期活動増減差額)	0	△1,284,365	1,284,365
				純資産の部合計	0	0	0
資産の部合計	0	466,862	△466,862	負債及び純資産の部合計	0	466,862	△466,862

財務諸表に対する注記（福祉サービス評価推進センター事業拠点区分）

1. 重要な会計方針

該当なし

2. 重要な会計方針の変更

該当なし

3. 採用する退職給付制度

青森県民間社会福祉事業職員共済制度及び本会職員退職金の支給に関する規程に基づく退職金制度（法人運営事業拠点区分で各拠点区分の退職給付引当金を一括計上する）

4. 拠点が作成する財務諸表等とサービス区分

当拠点区分において作成する財務諸表は以下のとおりになっている。

(1) 拠点区分の財務諸表（第一号の四様式、第二号の四様式、第三号の四様式）

(2) 以下の附属明細書

- ・別紙3④ 事業区分間及び拠点区分間繰入金明細書
- ・別紙3⑩ 拠点区分資金収支明細書
- ・別紙3⑩-1 サービス区分資金収支計算書
- ・別紙3⑪ 拠点区分事業活動明細書
- ・別紙3⑪-1 サービス区分事業活動計算書

(3) サービス区分

ア 第三者評価推進委員会事業

5. 基本財産の増減の内容及び金額

該当なし

6. 基本金又は固定資産の売却若しくは処分に係る国庫補助金等特別積立金の取崩し

該当なし

7. 担保に供している資産

該当なし

8. 有形固定資産の取得価額、減価償却累計額及び当期末残高

該当なし

9. 債権額、徴収不能引当金の当期末残高、債権の当期末残高

該当なし

10. 満期保有目的の債券の内訳並びに帳簿価額、時価及び評価損益

該当なし

11. 重要な後発事象

該当なし

12. その他社会福祉法人の資金収支及び純資産増減の状況並びに資産、負債及び純資産の状態を明らかにするために必要な事項

該当なし

第三者評価事業拠点区分 貸借対照表

社会福祉法人名 (社福) 青森県社会福祉協議会

0037
第三者評価事業

令和 3年 3月31日現在

(単位：円)

親会計合算

資 産 の 部				負 債 の 部			
科 目	当 年 度 末	前 年 度 末	増 減	科 目	当 年 度 末	前 年 度 末	増 減
流動資産	5,550,137	9,128,625	△3,578,488	流動負債	58,581	4,031,070	△3,972,489
現金預金	5,550,137	9,128,625	△3,578,488	事業未払金	0	31,070	△31,070
固定資産	0	0	0	事業未払金	58,581	4,000,000	△3,941,419
基本財産	0	0	0	固定負債	0	0	0
その他の固定資産	0	0	0	負債の部合計	58,581	4,031,070	△3,972,489
				純 資 産 の 部			
				次期繰越活動増減差額	5,491,556	5,097,555	394,001
				次期繰越活動増減差額	5,491,556	5,097,555	394,001
				(うち当期活動増減差額)	394,001	△3,959,510	4,353,511
				純資産の部合計	5,491,556	5,097,555	394,001
資産の部合計	5,550,137	9,128,625	△3,578,488	負債及び純資産の部合計	5,550,137	9,128,625	△3,578,488

財務諸表に対する注記（第三者評価事業拠点区分）

1. 重要な会計方針

該当なし

2. 重要な会計方針の変更

該当なし

3. 採用する退職給付制度

青森県民間社会福祉事業職員共済制度及び本会職員退職金の支給に関する規程に基づく退職金制度（法人運営事業拠点区分で各拠点区分の退職給付引当金を一括計上する）

4. 拠点が作成する財務諸表等とサービス区分

当拠点区分において作成する財務諸表は以下のとおりになっている。

（1）拠点区分の財務諸表（第一号の四様式、第二号の四様式、第三号の四様式）

（2）以下の附属明細書

- ・別紙3④ 事業区分間及び拠点区分間繰入金明細書
- ・別紙3⑩ 拠点区分資金収支明細書
- ・別紙3⑩-1 サービス区分資金収支計算書
- ・別紙3⑪ 拠点区分事業活動明細書
- ・別紙3⑪-1 サービス区分事業活動計算書
- ・別紙3⑫ 積立金・積立資産明細書

（3）サービス区分

- ア 第三者評価事業
- イ 地域密着型外部評価事業

5. 基本財産の増減の内容及び金額

該当なし

6. 基本金又は固定資産の売却若しくは処分に係る国庫補助金等特別積立金の取崩し

該当なし

7. 担保に供している資産

該当なし

8. 有形固定資産の取得価額、減価償却累計額及び当期末残高

該当なし

9. 債権額、徴収不能引当金の当期末残高、債権の当期末残高

該当なし

10. 満期保有目的の債券の内訳並びに帳簿価額、時価及び評価損益

該当なし

11. 重要な後発事象

該当なし

12. その他社会福祉法人の資金収支及び純資産増減の状況並びに資産、負債及び純資産の状態を明らかにするために必要な事項

該当なし

介護サービス情報公表センター事業拠点区分 貸借対照表

社会福祉法人名 (社福) 青森県社会福祉協議会

0039
介護サービス情報公表センター事業

令和 3年 3月31日現在

(単位：円)

親会計合算

資 産 の 部				負 債 の 部			
科 目	当 年 度 末	前 年 度 末	増 減	科 目	当 年 度 末	前 年 度 末	増 減
流動資産	179,599	295,631	△116,032	流動負債	303,154	294,974	8,180
現金預金	179,599	295,631	△116,032	事業未払金	0	205,974	△205,974
固定資産	156,107	212,827	△56,720	事業未払金	179,599	89,000	90,599
基本財産	0	0	0	賞与引当金	123,555	0	123,555
その他の固定資産	156,107	212,827	△56,720	固定負債	0	0	0
器具及び備品	1,396,737	1,396,737	0	負債の部合計	303,154	294,974	8,180
器具及び備品減価償却 累計額	△1,240,630	△1,183,910	△56,720	純 資 産 の 部			
				次期繰越活動増減差額	32,552	213,484	△180,932
				次期繰越活動増減差額 (うち当期活動増減差額)	32,552 △180,932	213,484 △56,720	△180,932 △124,212
				純資産の部合計	32,552	213,484	△180,932
資産の部合計	335,706	508,458	△172,752	負債及び純資産の部合計	335,706	508,458	△172,752

財務諸表に対する注記（介護サービス情報公表センター事業拠点区分）

1. 重要な会計方針

（1）固定資産の減価償却方法

①有形固定資産 - 定額法による減価償却を実施する。

（2）引当金の計上基準

・賞与引当金 - 次年度の在籍が確定している職員に対して将来支給する賞与のうち、当該会計年度の負担に属する見込額

2. 重要な会計方針の変更

該当なし

3. 採用する退職給付制度

青森県民間社会福祉事業職員共済制度及び本会職員退職金の支給に関する規程に基づく退職金制度（法人運営事業拠点区分で各拠点区分の退職給付引当金を一括計上する）

4. 拠点が作成する財務諸表等とサービス区分

当拠点区分において作成する財務諸表は以下のとおりになっている。

（1）拠点区分の財務諸表（第一号の四様式、第二号の四様式、第三号の四様式）

（2）以下の附属明細書

- ・別紙 3④ 事業区分間及び拠点区分間繰入金明細書
- ・別紙 3⑧ 基本財産及びその他の固定資産の明細書
- ・別紙 3⑨ 引当金明細書
- ・別紙 3⑩ 拠点区分資金収支明細書
- ・別紙 3⑩-1 サービス区分資金収支計算書
- ・別紙 3⑪ 拠点区分事業活動明細書
- ・別紙 3⑪-1 サービス区分事業活動計算書
- ・別紙 3⑫ 積立金・積立資産明細書

（3）サービス区分

ア 介護サービス情報公表センター事業

5. 基本財産の増減の内容及び金額

該当なし

6. 基本金又は固定資産の売却若しくは処分に係る国庫補助金等特別積立金の取崩し

該当なし

7. 担保に供している資産

該当なし

8. 有価固定資産の取得価額、減価償却累計額及び当期末残高

貸借対照表上、間接法で表示しているため記載不要。

9. 債権額、徴収不能引当金の当期末残高、債権の当期末残高

該当なし

10. 満期保有目的の債券の内訳並びに帳簿価額、時価及び評価損益

該当なし

11. 重要な後発事象

該当なし

12. その他社会福祉法人の資金収支及び純資産増減の状況並びに資産、負債及び純資産の状態を明らかにするために必要な事項

該当なし

地域生活定着支援事業拠点区分 貸借対照表

社会福祉法人名 (社福) 青森県社会福祉協議会

0043

令和 3年 3月31日現在

地域生活定着支援事業

(単位：円)

親会計合算

資 産 の 部				負 債 の 部			
科 目	当 年 度 末	前 年 度 末	増 減	科 目	当 年 度 末	前 年 度 末	増 減
流動資産	368,298	597,981	△229,683	流動負債	1,802,347	597,981	1,204,366
現金預金	368,298	597,981	△229,683	事業未払金	0	119,416	△119,416
固定資産	1	1	0	事業未払金	368,298	478,565	△110,267
基本財産	0	0	0	賞与引当金	1,434,049	0	1,434,049
その他の固定資産	1	1	0	固定負債	0	0	0
器具及び備品	126,576	126,576	0	負債の部合計	1,802,347	597,981	1,204,366
器具及び備品減価償却 累計額	△126,575	△126,575	0	純 資 産 の 部			
				次期繰越活動増減差額	△1,434,048	1	△1,434,049
				次期繰越活動増減差額	△1,434,048	1	△1,434,049
				(うち当期活動増減差額)	△1,434,049	0	△1,434,049
				純資産の部合計	△1,434,048	1	△1,434,049
資産の部合計	368,299	597,982	△229,683	負債及び純資産の部合計	368,299	597,982	△229,683

財務諸表に対する注記（地域生活定着支援事業拠点区分）

1. 重要な会計方針

(1) 固定資産の減価償却方法

①有形固定資産 - 定額法による減価償却を実施する。

(2) 引当金の計上基準

・賞与引当金 - 次年度の在籍が確定している職員に対して将来支給する賞与のうち、当該会計年度の負担に属する見込額

2. 重要な会計方針の変更

該当なし

3. 採用する退職給付制度

青森県民間社会福祉事業職員共済制度及び本会職員退職金の支給に関する規程に基づく退職金制度（法人運営事業拠点区分で各拠点区分の退職給付引当金を一括計上する）

4. 拠点が作成する財務諸表等とサービス区分

当拠点区分において作成する財務諸表は以下のとおりになっている。

(1) 拠点区分の財務諸表（第一号の四様式、第二号の四様式、第三号の四様式）

(2) 以下の附属明細書

- ・別紙 3④ 事業区分間及び拠点区分間繰入金明細書
- ・別紙 3⑧ 基本財産及びその他の固定資産の明細書
- ・別紙 3⑨ 引当金明細書
- ・別紙 3⑩ 拠点区分資金収支明細書
- ・別紙 3⑩-1 サービス区分資金収支計算書
- ・別紙 3⑪ 拠点区分事業活動明細書
- ・別紙 3⑪-1 サービス区分事業活動計算書
- ・別紙 3⑫ 積立金・積立資産明細書

(3) サービス区分

ア 地域生活定着支援事業

5. 基本財産の増減の内容及び金額

該当なし

6. 基本金又は固定資産の売却若しくは処分に係る国庫補助金等特別積立金の取崩し

該当なし

7. 担保に供している資産

該当なし

8. 有価固定資産の取得価額、減価償却累計額及び当期末残高

貸借対照表上、間接法で表示しているため記載不要。

9. 債権額、徴収不能引当金の当期末残高、債権の当期末残高

該当なし

10. 満期保有目的の債券の内訳並びに帳簿価額、時価及び評価損益

該当なし

11. 重要な後発事象

該当なし

12. その他社会福祉法人の資金収支及び純資産増減の状況並びに資産、負債及び純資産の状態を明らかにするために必要な事項

該当なし

障害者権利擁護事業拠点区分 貸借対照表

社会福祉法人名 (社福) 青森県社会福祉協議会

0045
障害者権利擁護事業

令和 3年 3月31日現在

(単位：円)

親会計合算

資 産 の 部				負 債 の 部			
科 目	当 年 度 末	前 年 度 末	増 減	科 目	当 年 度 末	前 年 度 末	増 減
流動資産	288,898	168,130	120,768	流動負債	463,691	168,130	295,561
現金預金	288,898	168,130	120,768	事業未払金	0	73,348	△73,348
固定資産	0	0	0	事業未払金	288,898	94,782	194,116
基本財産	0	0	0	賞与引当金	174,793	0	174,793
その他の固定資産	0	0	0	固定負債	0	0	0
				負債の部合計	463,691	168,130	295,561
				純 資 産 の 部			
				次期繰越活動増減差額	△174,793	0	△174,793
				次期繰越活動増減差額	△174,793	0	△174,793
				(うち当期活動増減差額)	△174,793	0	△174,793
				純資産の部合計	△174,793	0	△174,793
資産の部合計	288,898	168,130	120,768	負債及び純資産の部合計	288,898	168,130	120,768

財務諸表に対する注記（障害者権利擁護事業拠点区分）

1. 重要な会計方針

（1）引当金の計上基準

- ・賞与引当金 - 次年度の在籍が確定している職員に対して将来支給する賞与のうち、当該会計年度の負担に属する見込額

2. 重要な会計方針の変更

該当なし

3. 採用する退職給付制度

青森県民間社会福祉事業職員共済制度及び本会職員退職金の支給に関する規程に基づく退職金制度（法人運営事業拠点区分で各拠点区分の退職給付引当金を一括計上する）

4. 拠点が作成する財務諸表等とサービス区分

当拠点区分において作成する財務諸表は以下のとおりになっている。

（1）拠点区分の財務諸表（第一号の四様式、第二号の四様式、第三号の四様式）

（2）以下の附属明細書

- ・別紙3④ 事業区分間及び拠点区分間繰入金明細書
- ・別紙3⑨ 引当金明細書
- ・別紙3⑩ 拠点区分資金収支明細書
- ・別紙3⑩-1 サービス区分資金収支計算書
- ・別紙3⑪ 拠点区分事業活動明細書
- ・別紙3⑪-1 サービス区分事業活動計算書
- ・別紙3⑫ 積立金・積立資産明細書

（3）サービス区分

- ア 障害者権利擁護センター運営事業

5. 基本財産の増減の内容及び金額

該当なし

6. 基本金又は固定資産の売却若しくは処分に係る国庫補助金等特別積立金の取崩し

該当なし

7. 担保に供している資産

該当なし

8. 有価固定資産の取得価額、減価償却累計額及び当期末残高

該当なし

9. 債権額、徴収不能引当金の当期末残高、債権の当期末残高

該当なし

10. 満期保有目的の債券の内訳並びに帳簿価額、時価及び評価損益

該当なし

11. 重要な後発事象

該当なし

12. その他社会福祉法人の資金収支及び純資産増減の状況並びに資産、負債及び純資産の状態を明らかにするために必要な事項

該当なし

生活困窮者支援事業拠点区分 貸借対照表

社会福祉法人名 (社福) 青森県社会福祉協議会

0047
生活困窮者支援事業

令和 3年 3月31日現在

(単位：円)

親会計合算

資 産 の 部				負 債 の 部			
科 目	当 年 度 末	前 年 度 末	増 減	科 目	当 年 度 末	前 年 度 末	増 減
流動資産	1,336,417	1,010,332	326,085	流動負債	5,148,628	1,010,332	4,138,296
現金預金	1,336,417	897,079	439,338	事業未払金	0	519,209	△519,209
事業未収金	0	113,253	△113,253	事業未払金	1,336,417	491,123	845,294
固定資産	897,237	1,139,677	△242,440	賞与引当金	3,812,211	0	3,812,211
基本財産	0	0	0	固定負債	0	0	0
その他の固定資産	897,237	1,139,677	△242,440	負債の部合計	5,148,628	1,010,332	4,138,296
器具及び備品	1,579,430	1,579,430	0	純 資 産 の 部			
器具及び備品減価償却				次期繰越活動増減差額	△2,914,974	1,139,677	△4,054,651
累計額	△682,193	△439,753	△242,440	次期繰越活動増減差額	△2,914,974	1,139,677	△4,054,651
				(うち当期活動増減差額)	△4,054,651	938,237	△4,992,888
				純資産の部合計	△2,914,974	1,139,677	△4,054,651
資産の部合計	2,233,654	2,150,009	83,645	負債及び純資産の部合計	2,233,654	2,150,009	83,645

財務諸表に対する注記（生活困窮者支援事業拠点区分）

1. 重要な会計方針

（1）固定資産の減価償却方法

①有形固定資産 - 定額法による減価償却を実施する。

（2）引当金の計上基準

・賞与引当金 - 次年度の在籍が確定している職員に対して将来支給する賞与のうち、当該会計年度の負担に属する見込額

2. 重要な会計方針の変更

該当なし

3. 採用する退職給付制度

青森県民間社会福祉事業職員共済制度及び本会職員退職金の支給に関する規程に基づく退職金制度（法人運営事業拠点区分で各拠点区分の退職給付引当金を一括計上する）

4. 拠点が作成する財務諸表等とサービス区分

当拠点区分において作成する財務諸表は以下のとおりになっている。

（1）拠点区分の財務諸表（第一号の四様式、第二号の四様式、第三号の四様式）

（2）以下の附属明細書

- ・別紙 3④ 事業区分間及び拠点区分間繰入金明細書
- ・別紙 3⑧ 基本財産及びその他の固定資産の明細書
- ・別紙 3⑨ 引当金明細書
- ・別紙 3⑩ 拠点区分資金収支明細書
- ・別紙 3⑩-1 サービス区分資金収支計算書
- ・別紙 3⑪ 拠点区分事業活動明細書
- ・別紙 3⑪-1 サービス区分事業活動計算書
- ・別紙 3⑫ 積立金・積立資産明細書

（3）サービス区分

ア 生活困窮者自立相談支援事業

5. 基本財産の増減の内容及び金額

該当なし

6. 基本金又は固定資産の売却若しくは処分に係る国庫補助金等特別積立金の取崩し

該当なし

7. 担保に供している資産

該当なし

8. 有価固定資産の取得価額、減価償却累計額及び当期末残高

貸借対照表上、間接法で表示しているため記載不要。

9. 債権額、徴収不能引当金の当期末残高、債権の当期末残高

該当なし

10. 満期保有目的の債券の内訳並びに帳簿価額、時価及び評価損益

該当なし

11. 重要な後発事象

該当なし

12. その他社会福祉法人の資金収支及び純資産増減の状況並びに資産、負債及び純資産の状態を明らかにするために必要な事項

該当なし

障害福祉サービス等人材育成事業拠点区分 貸借対照表

社会福祉法人名 (社福) 青森県社会福祉協議会

0048

令和 3年 3月31日現在

障害福祉サービス等人材育成事業

(単位：円)

親会計合算

資 産 の 部				負 債 の 部			
科 目	当 年 度 末	前 年 度 末	増 減	科 目	当 年 度 末	前 年 度 末	増 減
流動資産	2,575,942	301,460	2,274,482	流動負債	3,124,751	301,233	2,823,518
現金預金	2,575,942	301,460	2,274,482	事業未払金	0	262,233	△262,233
固定資産	5,208	67,686	△62,478	事業未払金	2,575,605	39,000	2,536,605
基本財産	0	0	0	賞与引当金	549,146	0	549,146
その他の固定資産	5,208	67,686	△62,478	固定負債	0	0	0
器具及び備品	249,912	249,912	0	負債の部合計	3,124,751	301,233	2,823,518
器具及び備品減価償却 累計額	△244,704	△182,226	△62,478	純 資 産 の 部			
				次期繰越活動増減差額	△543,601	67,913	△611,514
				次期繰越活動増減差額	△543,601	67,913	△611,514
				(うち当期活動増減差額)	△611,514	△62,376	△549,138
				純資産の部合計	△543,601	67,913	△611,514
資産の部合計	2,581,150	369,146	2,212,004	負債及び純資産の部合計	2,581,150	369,146	2,212,004

財務諸表に対する注記（障害福祉サービス等人材育成事業拠点区分）

1. 重要な会計方針

（1）固定資産の減価償却方法

①有形固定資産 - 定額法による減価償却を実施する。

（2）引当金の計上基準

・賞与引当金 - 次年度の在籍が確定している職員に対して将来支給する賞与のうち、当該会計年度の負担に属する見込額

2. 重要な会計方針の変更

該当なし

3. 採用する退職給付制度

青森県民間社会福祉事業職員共済制度及び本会職員退職金の支給に関する規程に基づく退職金制度（法人運営事業拠点区分で各拠点区分の退職給付引当金を一括計上する）

4. 拠点が作成する財務諸表等とサービス区分

当拠点区分において作成する財務諸表は以下のとおりになっている。

（1）拠点区分の財務諸表（第一号の四様式、第二号の四様式、第三号の四様式）

（2）以下の附属明細書

- ・別紙 3④ 事業区分間及び拠点区分間繰入金明細書
- ・別紙 3⑧ 基本財産及びその他の固定資産の明細書
- ・別紙 3⑨ 引当金明細書
- ・別紙 3⑩ 拠点区分資金収支明細書
- ・別紙 3⑩-1 サービス区分資金収支計算書
- ・別紙 3⑪ 拠点区分事業活動明細書
- ・別紙 3⑪-1 サービス区分事業活動計算書
- ・別紙 3⑫ 積立金・積立資産明細書

（3）サービス区分

ア 障害福祉サービス等人材育成事業拠点区分

5. 基本財産の増減の内容及び金額

該当なし

6. 基本金又は固定資産の売却若しくは処分に係る国庫補助金等特別積立金の取崩し

該当なし

7. 担保に供している資産

該当なし

8. 有価固定資産の取得価額、減価償却累計額及び当期末残高

貸借対照表上、間接法で表示しているため記載不要。

9. 債権額、徴収不能引当金の当期末残高、債権の当期末残高

該当なし

10. 満期保有目的の債券の内訳並びに帳簿価額、時価及び評価損益

該当なし

11. 重要な後発事象

該当なし

12. その他社会福祉法人の資金収支及び純資産増減の状況並びに資産、負債及び純資産の状態を明らかにするために必要な事項

該当なし

社会福祉事業職員共済事業拠点区分 貸借対照表

社会福祉法人名 (社福) 青森県社会福祉協議会

0051
社会福祉事業職員共済事業

令和 3年 3月31日現在

(単位：円)

親会計合算

資 産 の 部				負 債 の 部			
科 目	当 年 度 末	前 年 度 末	増 減	科 目	当 年 度 末	前 年 度 末	増 減
流動資産	108,755,465	111,449,681	△2,694,216	流動負債	2,063,384	2,102,376	△38,992
事業未収金	88,543,725	86,798,151	1,745,574	事業未払金	0	1,047,874	△1,047,874
1年以内回収予定長期貸付金	20,211,740	24,651,530	△4,439,790	事業未払金	926,667	0	926,667
固定資産	11,399,656,474	10,351,505,921	1,048,150,553	1年以内返済予定リース債務	689,661	1,054,502	△364,841
基本財産	0	0	0	賞与引当金	447,056	0	447,056
その他の固定資産	11,399,656,474	10,351,505,921	1,048,150,553	固定負債	11,506,348,555	10,460,853,226	1,045,495,329
器具及び備品	333,900	333,900	0	リース債務	2,579,812	0	2,579,812
器具及び備品減価償却累計額	△333,898	△333,898	0	退職共済預り金	11,503,768,743	10,460,853,226	1,042,915,517
有形リース資産	6,649,692	3,151,692	3,498,000	負債の部合計	11,508,411,939	10,462,955,602	1,045,456,337
有形リース資産減価償却累計額	△3,380,219	△2,097,190	△1,283,029	純 資 産 の 部			
長期貸付金	50,761,360	64,776,801	△14,015,441	次期繰越活動増減差額	0	0	0
徴収不能引当金	△611,418	0	△611,418	次期繰越活動増減差額	0	0	0
退職共済事業管理資産	11,346,237,057	10,285,674,616	1,060,562,441	(うち当期活動増減差額)	0	0	0
資産の部合計	11,508,411,939	10,462,955,602	1,045,456,337	純資産の部合計	0	0	0
				負債及び純資産の部合計	11,508,411,939	10,462,955,602	1,045,456,337

財務諸表に対する注記（社会福祉事業職員共済事業拠点区分）

1. 重要な会計方針

(1) 有価証券の評価基準及び評価方法

満期保有目的の債券以外の有価証券で時価のあるもの - 決算日の市場価格に基づく時価法

(2) 固定資産の減価償却方法

①有形固定資産 - 定額法による減価償却を実施する。

②リース資産（所有権移転外ファイナンス・リース） - リース期間を耐用年数とし、残存価格を零とする定額法によっている。

(3) 引当金の計上基準

・徴収不能引当金 - 金銭債権のうち、徴収不能のおそれがあるものの見込額

・賞与引当金 - 次年度の在籍が確定している職員に対して将来支給する賞与のうち、当該会計年度の負担に属する見込額

2. 重要な会計方針の変更

該当なし

3. 採用する退職給付制度

青森県民間社会福祉事業職員共済制度及び本会職員退職金の支給に関する規程に基づく退職金制度（法人運営事業拠点区分で各拠点区分の退職給付引当金を一括計上する）

4. 拠点が作成する財務諸表等とサービス区分

当拠点区分において作成する財務諸表は以下のとおりになっている。

(1) 拠点区分の財務諸表（第一号の四様式、第二号の四様式、第三号の四様式）

(2) 以下の附属明細書

- ・別紙3④ 事業区分間及び拠点区分間繰入金明細書
- ・別紙3⑧ 基本財産及びその他の固定資産の明細書
- ・別紙3⑨ 引当金明細書
- ・別紙3⑩ 拠点区分資金収支明細書
- ・別紙3⑩-1 サービス区分資金収支計算書
- ・別紙3⑪ 拠点区分事業活動明細書
- ・別紙3⑪-1 サービス区分事業活動計算書
- ・別紙3⑫ 積立金・積立資産明細書

(3) サービス区分

ア 民間社会福祉事業職員共済事業

5. 基本財産の増減の内容及び金額

該当なし

6. 基本金又は固定資産の売却若しくは処分に係る国庫補助金等特別積立金の取崩し

該当なし

7. 担保に供している資産

該当なし

8. 有価固定資産の取得価額、減価償却累計額及び当期末残高

貸借対照表上、間接法で表示しているため記載不要。

9. 債権額、徴収不能引当金の当期末残高、債権の当期末残高

貸借対照表上、間接法で表示しているため記載不要。

10. 満期保有目的の債券の内訳並びに帳簿価額、時価及び評価損益

該当なし

11. 重要な後発事象

該当なし

12. その他社会福祉法人の資金収支及び純資産増減の状況並びに資産、負債及び純資産の状態を明らかにするために必要な事項

該当なし

介護福祉士修学資金等貸付事業拠点区分 貸借対照表

社会福祉法人名 (社福) 青森県社会福祉協議会

0053

令和 3年 3月31日現在

介護福祉士修学資金等貸付事業

(単位：円)

親会計合算

資 産 の 部				負 債 の 部			
科 目	当 年 度 末	前 年 度 末	増 減	科 目	当 年 度 末	前 年 度 末	増 減
流動資産	403,988,827	496,039,930	△92,051,103	流動負債	3,816,672	425,598	3,391,074
現金預金	389,828,616	482,364,140	△92,535,524	事業未払金	0	425,102	△425,102
事業未収金	0	17,686	△17,686	事業未払金	2,282,926	496	2,282,430
未収補助金	8,984,305	8,707,414	276,891	賞与引当金	1,533,746	0	1,533,746
1年以内回収予定長期貸付金	5,175,906	4,950,690	225,216	固定負債	0	0	0
固定資産	519,759,989	484,355,661	35,404,328	負債の部合計	3,816,672	425,598	3,391,074
基本財産	0	0	0	純 資 産 の 部			
その他の固定資産	519,759,989	484,355,661	35,404,328	国庫補助金等特別積立金	881,443,473	946,805,590	△65,362,117
器具及び備品	179,550	179,550	0	国庫補助金等特別積立金	881,443,473	946,805,590	△65,362,117
器具及び備品減価償却累計額	△179,549	△179,549	0	その他の積立金	55,000,000	55,000,000	0
長期貸付金	468,869,704	432,645,436	36,224,268	介護福祉士修学資金等積立金	55,000,000	55,000,000	0
徴収不能引当金	△4,109,716	△3,289,776	△819,940	次期繰越活動増減差額	△16,511,329	△21,835,597	5,324,268
介護福祉士修学資金等積立資産	55,000,000	55,000,000	0	次期繰越活動増減差額(うち当期活動増減差額)	△16,511,329	△21,835,597	5,324,268
				純資産の部合計	919,932,144	979,969,993	△60,037,849
資産の部合計	923,748,816	980,395,591	△56,646,775	負債及び純資産の部合計	923,748,816	980,395,591	△56,646,775

財務諸表に対する注記（介護福祉士等修学資金貸付事業拠点区分）

1. 重要な会計方針

(1) 固定資産の減価償却方法

①有形固定資産 - 定額法による減価償却を実施する。

(2) 引当金の計上基準

- ・徴収不能引当金 - 金銭債権のうち、徴収不能のおそれがあるものの見込額
- ・賞与引当金 - 次年度の在籍が確定している職員に対して将来支給する賞与のうち、当該会計年度の負担に属する見込額

2. 重要な会計方針の変更

該当なし

3. 採用する退職給付制度

青森県民間社会福祉事業職員共済制度及び本会職員退職金の支給に関する規程に基づく退職金制度（法人運営事業拠点区分で各拠点区分の退職給付引当金を一括計上する）

4. 拠点が作成する財務諸表等とサービス区分

当拠点区分において作成する財務諸表は以下のとおりになっている。

(1) 拠点区分の財務諸表（第一号の四様式、第二号の四様式、第三号の四様式）

(2) 以下の附属明細書

- ・別紙 3③ 補助金事業等収益明細書
- ・別紙 3④ 事業区分間及び拠点区分間繰入金明細書
- ・別紙 3⑦ 国庫補助金等特別積立金明細書
- ・別紙 3⑧ 基本財産及びその他の固定資産の明細書
- ・別紙 3⑨ 引当金明細書
- ・別紙 3⑩ 拠点区分資金収支明細書
- ・別紙 3⑩-1 サービス区分資金収支計算書
- ・別紙 3⑪ 拠点区分事業活動明細書
- ・別紙 3⑪-1 サービス区分事業活動計算書
- ・別紙 3⑫ 積立金・積立資産明細書

(3) サービス区分

- ア 介護福祉士等修学資金貸付事業
- イ 保育士等修学資金貸付事業
- ウ ひとり親家庭高等職業訓練促進資金貸付事業

5. 基本財産の増減の内容及び金額

該当なし

6. 基本金又は固定資産の売却若しくは処分に係る国庫補助金等特別積立金の取崩し

該当なし

7. 担保に供している資産

該当なし

8. 有価固定資産の取得価額、減価償却累計額及び当期末残高

貸借対照表上、間接法で表示しているため記載不要。

9. 債権額、徴収不能引当金の当期末残高、債権の当期末残高

貸借対照表上、間接法で表示しているため記載不要。

10. 満期保有目的の債券の内訳並びに帳簿価額、時価及び評価損益

該当なし

11. 重要な後発事象

該当なし

12. その他社会福祉法人の資金収支及び純資産増減の状況並びに資産、負債及び純資産の状態を明らかにするために必要な事項

(1) 国庫補助金等特別積立金について

【法人単位貸借対照表に係る国庫補助金等特別積立金内訳】

(単位：円)

拠点区分	前期繰越額	当期積増額	当期取崩額	当期末残高
介護福祉士修学資金等貸付事業	632,826,878	0	62,885,924	569,940,954
【内訳】				
介護修学資金 20 年度補助金	77,086,086	0	23,749,005	53,337,081
介護修学資金 24 年度補助金	193,813,334	0	23,713,066	170,100,268
介護修学資金 27 年度補助金	361,927,458	0	15,423,853	346,503,605
保育士修学資金等貸付事業	243,420,976	13,422,000	13,711,980	243,130,996
ひとり親家庭高等職業訓練 促進資金貸付事業	70,557,736	0	2,186,213	68,371,523
合計	946,805,590	13,422,000	78,784,117	881,443,473

生活福祉資金会計

資金収支計算書(生活福祉資金会計合算)

第一号第一様式

社会福祉法人名 (社福)青森県社会福祉協議会

(自)令和 2年 4月 1日 (至)令和 3年 3月31日
(令和 2年度)

(単位:円)

勘定科目		予算(A)	決算(B)	差異(A)-(B)	備考	
事業活動による収入	経常経費補助金収入	22,657,000	22,718,000	△ 61,000		
	貸付事業収入	162,450,000	152,918,865	9,531,135		
	受取利息配当金収入	242,000	142,146	99,854		
	事業活動収入計(1)	185,349,000	175,779,011	9,569,989		
	事業活動による支出	人件費支出	18,918,000	19,044,535	△ 126,535	
		事業費支出	47,227,000	39,998,976	7,228,024	
		事務費支出	23,332,000	20,713,046	2,618,954	
		貸付事業支出	1,728,743,000	1,311,818,132	416,924,868	
		支払利息支出	5,000	4,077	923	
		流動資産評価損等による資金減少額	600,000	0	600,000	
事業活動支出計(2)	1,818,825,000	1,391,578,766	427,246,234			
事業活動資金収支差額(3)=(1)-(2)	△ 1,633,476,000	△ 1,215,799,755	△ 417,676,245			
施設整備等による収入	施設整備等収入計(4)	0	0	0		
	施設整備等による支出	ファイナンス・リース債務の返済支出	48,000	47,634	366	
		施設整備等支出計(5)	48,000	47,634	366	
	施設整備等資金収支差額(6)=(4)-(5)	△ 48,000	△ 47,634	△ 366		
その他の活動による収入	積立資産取崩収入	18,907,000	1,301,190	17,605,810		
	その他の活動による収入	1,579,000,000	1,579,000,000	0		
	その他の活動収入計(7)	1,597,907,000	1,580,301,190	17,605,810		
	その他の活動による支出	積立資産支出	200,000	191,416	8,584	
		一般会計繰入金支出	439,000	439,000	0	
		国庫補助金等返還金支出	11,824,000	0	11,824,000	
		その他の活動支出計(8)	12,463,000	630,416	11,832,584	
	その他の活動資金収支差額(9)=(7)-(8)	1,585,444,000	1,579,670,774	5,773,226		
予備費支出(10)	0	—	—			
当期資金収支差額合計(11)=(3)+(6)+(9)-(10)	△ 48,080,000	363,823,385	△ 411,903,385			
前期末支払資金残高(12)	2,458,336,000	2,458,338,819	△ 2,819			
当期末支払資金残高(11)+(12)	2,410,256,000	2,822,162,204	△ 411,906,204			

事業活動計算書(生活福祉資金会計合算)

第二号第一様式

社会福祉法人名 (社福)青森県社会福祉協議会

(自)令和 2年 4月 1日 (至)令和 3年 3月31日
(令和 2年度)

(単位:円)

勘定科目		当年度決算(A)	前年度決算(B)	増減(A)-(B)	
サービス活動増減の部	収	経常経費補助金収益	22,718,000	20,157,000	2,561,000
		貸付事業収益	14,439,620	14,378,374	61,246
	益	サービス活動収益計(1)	37,157,620	34,535,374	2,622,246
	費	人件費	20,383,636	18,111,753	2,271,883
		事業費	39,998,976	11,825,465	28,173,511
		事務費	20,713,046	9,691,507	11,021,539
		減価償却費	593,573	727,920	△ 134,347
		(国庫補助金等特別積立金取崩額)	△ 545,850	△ 727,800	181,950
		徴収不能額	0	7,581,820	△ 7,581,820
	徴収不能引当金繰入	45,825,879	16,366,747	29,459,132	
費用計(2)	126,969,260	63,577,412	63,391,848		
サービス活動増減差額(3)=(1)-(2)	△ 89,811,640	△ 29,042,038	△ 60,769,602		
サービス活動外増減の部	収	受取利息配当金収益	142,146	228,063	△ 85,917
	益	サービス活動外収益計(4)	142,146	228,063	△ 85,917
	費	支払利息	4,077	0	4,077
		サービス活動外費用計(5)	4,077	0	4,077
	サービス活動外増減差額(6)=(4)-(5)	138,069	228,063	△ 89,994	
	経常増減差額(7)=(3)+(6)	△ 89,673,571	△ 28,813,975	△ 60,859,596	
特別増減の部	収	その他の特別収益	1,579,000,000	202,000,000	1,377,000,000
	益	特別収益計(8)	1,579,000,000	202,000,000	1,377,000,000
	費	(国庫補助金等特別積立金取崩額(事務費))	△ 56,755,893	△ 15,260,925	△ 41,494,968
		国庫補助金等特別積立金積立額	1,579,000,000	202,000,000	1,377,000,000
		一般会計繰入金費用	439,000	249,000	190,000
	特別費用計(9)	1,522,683,107	186,988,075	1,335,695,032	
特別増減差額(10)=(8)-(9)	56,316,893	15,011,925	41,304,968		
当期活動増減差額(11)=(7)+(10)	△ 33,356,678	△ 13,802,050	△ 19,554,628		
繰越活動増減差額の部	前期繰越活動増減差額(12)	70,355,426	82,659,117	△ 12,303,691	
	当期末繰越活動増減差額(13)=(11)+(12)	36,998,748	68,857,067	△ 31,858,319	
	基本金取崩額(14)	0	0	0	
	国庫補助金等特別積立金取崩額(15)	0	0	0	
	その他の積立金取崩額(16)	1,301,190	7,501,991	△ 6,200,801	
	その他の積立金積立額(17)	3,568	6,003,632	△ 6,000,064	
	次期繰越活動増減差額(18)=(13)+(14)+(15)+(16)-(17)	38,296,370	70,355,426	△ 32,059,056	

貸借対照表(生活福祉資金会計合算)

第三号第一様式

社会福祉法人名 (社福)青森県社会福祉協議会

令和 3年 3月31日現在

(単位:円)

資 産 の 部				負 債 の 部			
科 目	当年度末	前年度末	増減	科 目	当年度末	前年度末	増減
流動資産	2,829,716,416	2,459,052,272	370,664,144	流動負債	33,193,674	12,781,217	20,412,457
現金預金	2,819,915,187	2,247,233,418	572,681,769	事業未払金 ※一部内部取引消去	7,797,188	1,102,797	6,694,391
事業未収金 ※当年度内部取引消去	0	202,000,000	△ 202,000,000	一年以内返済 予定リース債務	576,069	0	576,069
未収収益	8,330,030	8,887,078	△ 557,048	1年以内支払 予定長期未払金	23,648,000	11,824,000	11,824,000
立替金	72,649	71,387	1,262	仮受金	21,164	△ 145,580	166,744
仮払金	1,662,690	1,104,153	558,537	賞与引当金	1,151,253	0	1,151,253
徴収不能引当 金	△ 264,140	△ 243,764	△ 20,376	固定負債	25,999,357	35,472,500	△ 9,473,143
固定資産	3,246,004,735	2,117,387,986	1,128,616,749	リース債務	2,350,857	0	2,350,857
基本財産	0	0	0	生活福祉資金 会計長期借入金 ※内部取引消去	0	0	0
その他の固定資 産	3,246,004,735	2,117,387,986	1,128,616,749	長期未払金	23,648,500	35,472,500	△ 11,824,000
器具及び備品	4,210,195	4,210,195	0	負債の部合計	59,193,031	48,253,717	10,939,314
器具及び備品 減価償却累計額	△ 4,210,192	△ 3,664,253	△ 545,939	純 資 産 の 部			
有形リース資 産	2,974,560	0	2,974,560	国庫補助金等特 別積立金	5,620,999,702	4,099,301,445	1,521,698,257
有形リース資産 減価償却累計額	△ 47,634	0	△ 47,634	国庫補助金等 特別積立金	5,620,999,702	4,099,301,445	1,521,698,257
貸付金	2,309,984,538	1,132,576,185	1,177,408,353	その他の積立金	357,232,048	358,529,670	△ 1,297,622
長期滞留債権 要保護世帯向け不 動産担保型生活資金 会計長期貸付金 ※内 部取引消去	738,072,709	743,443,365	△ 5,370,656	欠損補填積立 金	357,232,048	358,529,670	△ 1,297,622
徴収不能引当 金	△ 162,211,489	△ 117,707,176	△ 44,504,313	次期繰越活動増 減差額	38,296,370	70,355,426	△ 32,059,056
欠損補填積立 特定資産	357,232,048	358,529,670	△ 1,297,622	次期繰越活動 増減差額	38,296,370	70,355,426	△ 32,059,056
				(うち当期活 動増減差額)	△ 33,356,678	△ 13,802,050	△ 19,554,628
				純資産の部合計	6,016,528,120	4,528,186,541	1,488,341,579
資産の部合計	6,075,721,151	4,576,440,258	1,499,280,893	負債及び純資産 の部合計	6,075,721,151	4,576,440,258	1,499,280,893

生活福祉資金貸付事業拠点区分 資金収支計算書

社会福祉法人名 (社福)青森県社会福祉協議会

0041

(自)令和 2年 4月 1日 (至)令和 3年 3月31日

生活福祉資金貸付事業

(令和 2年度)

(単位:円)

親会計合算

勘定科目		予算(A)	決算(B)	差異(A)-(B)	備考	
事業活動による収入	貸付事業収入	[158,860,000]	[143,088,711]	[15,771,289]		
	償還金収入	(123,283,000)	(107,916,851)	(15,366,149)		
	総合支援資金償還金収入	19,877,000	11,008,575	8,868,425		
	福祉資金償還金収入	12,188,000	14,573,732	△ 2,385,732		
	教育支援資金償還金収入	85,470,000	77,518,583	7,951,417		
	更生資金償還金収入	1,367,000	837,700	529,300		
	障害者更生資金償還金収入	589,000	334,220	254,780		
	生活資金償還金収入	47,000	10,430	36,570		
	福祉(住宅)資金償還金収入	1,417,000	1,199,221	217,779		
	療養・介護資金償還金収入	254,000	207,040	46,960		
	離職者支援資金償還金収入	2,074,000	2,227,350	△ 153,350		
	長期滞留債権償還金収入	(21,969,000)	(20,837,875)	(1,131,125)		
	総合支援資金長期滞留債権償還金収入	4,185,000	5,376,527	△ 1,191,527		
	福祉資金長期滞留債権償還金収入	2,502,000	2,422,538	79,462		
	教育支援資金長期滞留債権償還金収入	12,687,000	11,659,405	1,027,595		
	更生資金長期滞留債権償還金収入	842,000	398,870	443,130		
	障害者更生資金長期滞留債権償還金収入	446,000	114,740	331,260		
	生活資金長期滞留債権償還金収入	52,000	12,000	40,000		
	福祉(住宅)資金長期滞留債権償還金収入	192,000	191,735	265		
	療養・介護資金長期滞留債権償還金収入	183,000	289,200	△ 106,200		
	災害援護資金長期滞留債権償還金収入	3,000	0	3,000		
	離職者支援資金長期滞留債権償還金収入	877,000	372,860	504,140		
	貸付金利息収入	(13,608,000)	(14,333,985)	(△ 725,985)		
	貸付金利息収入	2,198,000	1,347,150	850,850		
	延滞利息収入	11,410,000	12,986,835	△ 1,576,835		
	受取利息配当金収入	[231,000]	[141,543]	[89,457]		
	受取利息配当金収入	220,000	137,975	82,025		
欠損補填特定資産受取利息配当金収入	11,000	3,568	7,432			
事業活動収入計(1)	159,091,000	143,230,254	15,860,746			
事業活動による支出	貸付事業支出	[1,695,665,000]	[1,298,329,965]	[397,335,035]		
	貸付金支出	(1,695,665,000)	(1,298,329,965)	(397,335,035)		
	総合支援資金貸付金支出	997,157,000	676,308,000	320,849,000		
	福祉資金貸付金支出	629,130,000	611,953,700	17,176,300		
	教育支援資金貸付金支出	55,368,000	7,346,740	48,021,260		
	不動産担保型生活資金貸付金支出	14,010,000	2,721,525	11,288,475		
	流動資産評価損等による資金減少額	[600,000]	[0]	[600,000]		
	徴収不能額	600,000	0	600,000		
	事業活動支出計(2)	1,696,265,000	1,298,329,965	397,935,035		
	事業活動資金収支差額(3)=(1)-(2)	△ 1,537,174,000	△ 1,155,099,711	△ 382,074,289		
施設整備等に よる収入	収入					
	施設整備等収入計(4)	0	0	0		
	支出					
施設整備等に よる支出	施設整備等支出計(5)	0	0	0		
	施設整備等資金収支差額(6)=(4)-(5)	0	0	0		
	その他の活動による収入	[18,907,000]	[1,301,190]	[17,605,810]		
その他の活動による収入	積立資産取崩収入	(18,907,000)	(1,301,190)	(17,605,810)		
	欠損補填積立特定資産取崩収入	3,000,000	1,162,000	1,838,000		
	旧欠損補填積立特定資産取崩収入	15,907,000	139,190	15,767,810		
	その他の活動による収入	[1,579,000,000]	[1,579,000,000]	[0]		
	貸付事業等特別収入	(1,579,000,000)	(1,579,000,000)	(0)		
	その他の特別収入	1,579,000,000	1,579,000,000	0		
	その他の活動収入計(7)	1,597,907,000	1,580,301,190	17,605,810		
	その他の活動による支出	積立資産支出	[11,000]	[3,568]	[7,432]	
		欠損補填積立特定資産支出	(11,000)	(3,568)	(7,432)	
		旧欠損補填積立特定資産支出	1,000	70	930	
		新欠損補填積立特定資産支出	10,000	3,498	6,502	
		要保護世帯向け不動産担保型生活資金会計長期貸付金支出	3,000,000	3,000,000	0	
		要保護世帯向け不動産担保型生活資金会計長期貸付金支出	3,000,000	3,000,000	0	
生活福祉資金貸付事務費会計繰入金支出		63,441,000	53,761,103	9,679,897		
生活福祉資金貸付事務費会計繰入金支出		63,441,000	53,761,103	9,679,897		
国庫補助金等返還金支出		[11,824,000]	[0]	[11,824,000]		
国庫補助金等返還金支出		11,824,000	0	11,824,000		
その他の活動支出計(8)		78,276,000	56,764,671	21,511,329		
その他の活動資金収支差額(9)=(7)-(8)		1,519,631,000	1,523,536,519	△ 3,905,519		
予備費支出(10)		0	—	—		
当期資金収支差額合計(11)=(3)+(6)+(9)-(10)	△ 17,543,000	368,436,808	△ 385,979,808			
前期末支払資金残高(12)	2,422,810,000	2,422,810,982	△ 982			
当期末支払資金残高(11)+(12)	2,405,267,000	2,791,247,790	△ 385,980,790			

① 貸付金償還金収入及び長期滞留債権償還金収入のうち、償却規程廃止前において、償却時に欠損補填積立金の取崩しを行った貸付金にかかる償還金の額: 743,620円

② 貸付金利子収入として計上した金額のうち、未収貸付金利子の額: 3,840円

要保護世帯向け不動産担保型生活資金貸付事業拠点区分 資金収支計算書

社会福祉法人名 (社福)青森県社会福祉協議会

0043

(自)令和 2年 4月 1日 (至)令和 3年 3月31日

要保護世帯向け不動産担保型生活資金貸付事

(令和 2年度)

(単位:円)

業
親会計合算

勘定科目		予算(A)	決算(B)	差異(A)-(B)	備考
事業活動による収支	貸付事業収入	[3,500,000]	[9,770,154]	[△ 6,270,154]	
	償還金収入	(3,500,000)	(9,664,519)	(△ 6,164,519)	
	要保護世帯向け不動産担保型生活資金償還金収入	3,500,000	9,664,519	△ 6,164,519	
	貸付金利息収入	(0)	(105,635)	(△ 105,635)	
	延滞利息収入	0	105,635	△ 105,635	
	受取利息配当金収入	[5,000]	[247]	[4,753]	
	受取利息配当金収入	5,000	247	4,753	
	事業活動収入計(1)	3,505,000	9,770,401	△ 6,265,401	
	貸付事業支出	[32,478,000]	[13,488,167]	[18,989,833]	
	貸付金支出	(32,478,000)	(13,488,167)	(18,989,833)	
要保護世帯向け不動産担保型生活資金貸付金支出	32,478,000	13,488,167	18,989,833		
事業活動支出計(2)	32,478,000	13,488,167	18,989,833		
事業活動資金収支差額(3)=(1)-(2)	△ 28,973,000	△ 3,717,766	△ 25,255,234		
施設整備等による収支	収入				
	施設整備等収入計(4)	0	0	0	
	支出				
	施設整備等支出計(5)	0	0	0	
施設整備等資金収支差額(6)=(4)-(5)	0	0	0		
その他の活動による収支	収入				
	生活福祉資金会計長期借入金収入	[3,000,000]	[3,000,000]	[0]	
	生活福祉資金会計長期借入金収入	3,000,000	3,000,000	0	
	その他の活動収入計(7)	3,000,000	3,000,000	0	
	生活福祉資金貸付事務費会計繰入金支出	[5,000]	[247]	[4,753]	
	生活福祉資金貸付事務費会計繰入金支出	5,000	247	4,753	
その他の活動支出計(8)	5,000	247	4,753		
その他の活動資金収支差額(9)=(7)-(8)	2,995,000	2,999,753	△ 4,753		
予備費支出(10)	0	—	—		
当期資金収支差額合計(11)=(3)+(6)+(9)-(10)	△ 25,978,000	△ 718,013	△ 25,259,987		
前期末支払資金残高(12)	26,463,000	26,463,694	△ 694		
当期末支払資金残高(11)+(12)	485,000	25,745,681	△ 25,260,681		

生活福祉資金貸付事務費事業拠点区分 資金収支計算書

社会福祉法人名 (社福)青森県社会福祉協議会

0045

(自)令和 2年 4月 1日 (至)令和 3年 3月31日

生活福祉資金貸付事務費事業

(令和 2年度)

(単位:円)

親会計合算

勘定科目		予算(A)	決算(B)	差異(A)-(B)	備考
事 入	經常経費補助金収入	[22,657,000]	[22,718,000]	[△ 61,000]	
	都道府県補助金収入	(22,657,000)	(22,718,000)	(△ 61,000)	
	貸付事務費補助金収入	22,657,000	22,718,000	△ 61,000	
	受取利息配当金収入	[5,000]	[293]	[4,707]	
	受取利息配当金収入	5,000	293	4,707	
	事業活動収入計(1)	22,662,000	22,718,293	△ 56,293	
業 活 動 に よ る 支 出	人件費支出	[17,652,000]	[17,835,100]	[△ 183,100]	
	職員給与支出	(12,089,000)	(12,349,921)	(△ 260,921)	
	職員給与支出	9,871,000	9,870,200	800	
	職員諸手当支出	2,218,000	2,479,721	△ 261,721	
	職員賞与支出	2,158,000	2,134,670	23,330	
	非常勤職員給与支出	(954,000)	(899,797)	(54,203)	
	非常勤職員給与支出	830,000	783,020	46,980	
	非常勤職員賞与支出	37,000	36,894	106	
	非常勤職員諸手当支出	87,000	79,883	7,117	
	法定福利費支出	2,451,000	2,450,712	288	
	事業費支出	[46,531,000]	[39,309,856]	[7,221,144]	
	業務委託費支出	(38,272,000)	(31,053,190)	(7,218,810)	
	市町村社協事務費支出	38,272,000	31,053,190	7,218,810	
	貸付調査償還指導費支出	(8,259,000)	(8,256,666)	(2,334)	
	貸付調査償還促進費支出	735,000	732,666	2,334	
	民生委員実費弁償費支出	7,524,000	7,524,000	0	
	事務費支出	[22,988,000]	[20,400,796]	[2,587,204]	
	福利厚生費支出	95,000	86,840	8,160	
	旅費交通費支出	(299,000)	(28,820)	(270,180)	
	役員旅費支出	149,000	4,100	144,900	
	委員等旅費支出	150,000	24,720	125,280	
	研修費支出	(330,000)	(1,000)	(329,000)	
	役員旅費支出	300,000	0	300,000	
	参加費支出	30,000	1,000	29,000	
	事務消耗品費支出	2,729,000	2,445,263	283,737	
	印刷製本費支出	254,000	123,375	130,625	
	水道光熱費支出	360,000	360,000	0	
	車輛費支出	(66,000)	(66,000)	(0)	
	車輛燃料費支出	66,000	66,000	0	
	修繕費支出	100,000	0	100,000	
	通信運搬費支出	1,721,000	1,568,461	152,539	
	会議費支出	30,000	0	30,000	
	業務委託費支出	(2,308,000)	(2,307,133)	(867)	
その他委託費支出	2,308,000	2,307,133	867		
電算処理費支出	3,800,000	3,800,000	0		
保守料支出	763,000	763,000	0		
会議参加費支出	14,000	0	14,000		
手数料支出	9,481,000	8,289,181	1,191,819		
賃借料支出	578,000	553,923	24,077		
租税公課支出	20,000	7,800	12,200		
諸謝金支出	40,000	0	40,000		
支払利息支出	[5,000]	[4,077]	[923]		
支払利息支出	5,000	4,077	923		
	事業活動支出計(2)	87,176,000	77,549,829	9,626,171	
	事業活動資金収支差額(3)=(1)-(2)	△ 64,514,000	△ 54,831,536	△ 9,682,464	
施 設 整 備 支 に	入収	0	0	0	
	支出	[48,000]	[47,634]	[366]	
	ファイナンス・リース債務の返済支出	48,000	47,634	366	
	施設整備等支出計(5)	48,000	47,634	366	
	施設整備等資金収支差額(6)=(4)-(5)	△ 48,000	△ 47,634	△ 366	
そ の 他 の 活 動 に よ る 支 出	収入	[63,441,000]	[53,761,103]	[9,679,897]	
	生活福祉資金会計繰入金収入	63,441,000	53,761,103	9,679,897	
	要保護世帯向け不動産担保型生活資金会計繰入金収入	[5,000]	[247]	[4,753]	
	要保護世帯向け不動産担保型生活資金会計繰入金収入	5,000	247	4,753	
	その他の活動収入計(7)	63,446,000	53,761,350	9,684,650	
	支出	[174,000]	[173,008]	[992]	
	積立資産支出	(174,000)	(173,008)	(992)	
退職給付引当資産支出	174,000	173,008	992		
職員共済退職給付引当資産支出	[439,000]	[439,000]	[0]		
一般会計繰入金支出	439,000	439,000	0		
一般会計繰入金支出	439,000	439,000	0		
	その他の活動支出計(8)	613,000	612,008	992	
	その他の活動資金収支差額(9)=(7)-(8)	62,833,000	53,149,342	9,683,658	
	予備費支出(10)	0	—	—	
	当期資金収支差額合計(11)=(3)+(6)+(9)-(10)	△ 1,729,000	△ 1,729,828	828	
	前期末支払資金残高(12)	1,729,000	1,729,828	△ 828	
	当期末支払資金残高(11)+(12)	0	0	0	

臨時特例つなぎ資金貸付事業拠点区分 資金収支計算書

社会福祉法人名 (社福)青森県社会福祉協議会

0047

(自)令和 2年 4月 1日 (至)令和 3年 3月31日

臨時特例つなぎ資金貸付事業

(令和 2年度)

(単位:円)

親会計合算

勘定科目		予算(A)	決算(B)	差異(A)-(B)	備考
事業収入	貸付事業収入	[90,000]	[60,000]	[30,000]	
	償還金収入	(90,000)	(60,000)	(30,000)	
事業活動による収入	臨時特例つなぎ資金償還金収入	90,000	60,000	30,000	
	受取利息配当金収入	[1,000]	[63]	[937]	
	受取利息配当金収入	1,000	63	937	
	事業活動収入計(1)	91,000	60,063	30,937	
事業活動による支出	人件費支出	[1,266,000]	[1,209,435]	[56,565]	
	職員給与支出	(955,000)	(953,118)	(1,882)	
	職員給与支出	743,000	742,000	1,000	
	職員諸手当支出	212,000	211,118	882	
	職員賞与支出	149,000	119,647	29,353	
	法定福利費支出	162,000	136,670	25,330	
	事業費支出	[696,000]	[689,120]	[6,880]	
	業務委託費支出	(696,000)	(689,120)	(6,880)	
	市町村社協事務費支出	696,000	689,120	6,880	
	事務費支出	[344,000]	[312,250]	[31,750]	
	事務消耗品費支出	34,000	29,980	4,020	
	印刷製本費支出	12,000	12,000	0	
	水道光熱費支出	40,000	40,000	0	
	通信運搬費支出	32,000	12,000	20,000	
	保守料支出	180,000	180,000	0	
	手数料支出	14,000	6,270	7,730	
	賃借料支出	32,000	32,000	0	
	貸付事業支出	[600,000]	[0]	[600,000]	
	貸付金支出	(600,000)	(0)	(600,000)	
	臨時特例つなぎ資金貸付金支出	600,000	0	600,000	
	事業活動支出計(2)	2,906,000	2,210,805	695,195	
	事業活動資金収支差額(3)=(1)-(2)	△ 2,815,000	△ 2,150,742	△ 664,258	
施設整備等による収入					
	施設整備等収入計(4)	0	0	0	
施設整備等による支出					
	施設整備等支出計(5)	0	0	0	
	施設整備等資金収支差額(6)=(4)-(5)	0	0	0	
その他の活動による収入					
	その他の活動収入計(7)	0	0	0	
その他の活動による支出	積立資産支出	[15,000]	[14,840]	[160]	
	退職給付引当資産支出	(15,000)	(14,840)	(160)	
	職員共済退職給付引当資産支出	15,000	14,840	160	
	その他の活動支出計(8)	15,000	14,840	160	
	その他の活動資金収支差額(9)=(7)-(8)	△ 15,000	△ 14,840	△ 160	
	予備費支出(10)	0	—	—	
	当期資金収支差額合計(11)=(3)+(6)+(9)-(10)	△ 2,830,000	△ 2,165,582	△ 664,418	
	前期末支払資金残高(12)	7,334,000	7,334,315	△ 315	
	当期末支払資金残高(11)+(12)	4,504,000	5,168,733	△ 664,733	

生活福祉資金貸付事業拠点区分 事業活動計算書

社会福祉法人名 (社福)青森県社会福祉協議会

0041
生活福祉資金貸付事業

(自)令和 2年 4月 1日 (至)令和 3年 3月31日
(令和 2年度)

(単位:円)

親会計合算

勘定科目		当年度決算(A)	前年度決算(B)	増減(A)-(B)
サービス活動増減の部	サービス活動増減の部			
	収			
	益			
	貸付事業収益	[14,333,985]	[14,168,265]	[165,720]
	貸付金利息収益	(14,333,985)	(14,168,265)	(165,720)
	貸付金利息収益	1,347,150	1,504,051	△ 156,901
	延滞利息収益	12,986,835	12,664,214	322,621
	サービス活動収益計(1)	14,333,985	14,168,265	165,720
	費			
	用			
徴収不能額	[0]	[15,815]	[△ 15,815]	
徴収不能額	0	15,815	△ 15,815	
徴収不能引当金繰入	[45,825,879]	[16,366,747]	[29,459,132]	
徴収不能引当金繰入	45,825,879	16,366,747	29,459,132	
サービス活動費用計(2)	45,825,879	16,382,562	29,443,317	
サービス活動増減差額(3)=(1)-(2)	△ 31,491,894	△ 2,214,297	△ 29,277,597	
サービス活動外増減の部				
収				
益				
受取利息配当金収益	[141,543]	[227,435]	[△ 85,892]	
受取利息配当金収益	137,975	223,803	△ 85,828	
欠損補填特定資産受取利息配当金収益	3,568	3,632	△ 64	
サービス活動外収益計(4)	141,543	227,435	△ 85,892	
費				
用				
サービス活動外費用計(5)	0	0	0	
サービス活動外増減差額(6)=(4)-(5)	141,543	227,435	△ 85,892	
経常増減差額(7)=(3)+(6)	△ 31,350,351	△ 1,986,862	△ 29,363,489	
特別増減の部				
収				
益				
その他の特別収益	[1,579,000,000]	[202,000,000]	[1,377,000,000]	
貸付事業等特別収益	(1,579,000,000)	(202,000,000)	(1,377,000,000)	
その他の特別収益	1,579,000,000	202,000,000	1,377,000,000	
特別収益計(8)	1,579,000,000	202,000,000	1,377,000,000	
費				
用				
(国庫補助金等特別積立金取崩額(事務費))	[△ 54,530,311]	[△ 13,092,000]	[△ 41,438,311]	
(国庫補助金等特別積立金取崩額(事務費))	△ 54,530,311	△ 13,092,000	△ 41,438,311	
国庫補助金等特別積立金積立額	[1,579,000,000]	[202,000,000]	[1,377,000,000]	
国庫補助金等特別積立金積立額	1,579,000,000	202,000,000	1,377,000,000	
生活福祉資金貸付事務費会計繰入金費用	[53,761,103]	[19,281,000]	[34,480,103]	
生活福祉資金貸付事務費会計繰入金費用	53,761,103	19,281,000	34,480,103	
特別費用計(9)	1,578,230,792	208,189,000	1,370,041,792	
特別増減差額(10)=(8)-(9)	769,208	△ 6,189,000	6,958,208	
当期活動増減差額(11)=(7)+(10)	△ 30,581,143	△ 8,175,862	△ 22,405,281	
繰越活動増減差額の部				
前期繰越活動増減差額(12)	95,157,039	101,834,542	△ 6,677,503	
当期末繰越活動増減差額(13)=(11)+(12)	64,575,896	93,658,680	△ 29,082,784	
基本金取崩額(14)	0	0	0	
国庫補助金等特別積立金取崩額(15)	0	0	0	
その他の積立金取崩額(16)	1,301,190	7,501,991	△ 6,200,801	
欠損補填積立金取崩額	(1,301,190)	(7,501,991)	(△ 6,200,801)	
旧欠損補填積立金取崩額	1,162,000	68,595	1,093,405	
新欠損補填積立金取崩額	139,190	7,433,396	△ 7,294,206	
その他の積立金積立額(17)	3,568	6,003,632	△ 6,000,064	
欠損補填積立金積立額	(3,568)	(6,003,632)	(△ 6,000,064)	
旧欠損補填積立金積立額	70	6,000,016	△ 5,999,946	
新欠損補填積立金積立額	3,498	3,616	△ 118	
次期繰越活動増減差額(18)=(13)+(14)+(15)+(16)-(17)	65,873,518	95,157,039	△ 29,283,521	

要保護世帯向け不動産担保型生活資金貸付事業拠点区分 事業活動計算書
 社会福祉法人名 (社福)青森県社会福祉協議会

0043 (自)令和 2年 4月 1日 (至)令和 3年 3月31日

要保護世帯向け不動産担保型生活資金貸付事

(令和 2年度)

(単位:円)

業
親会計合算

勘定科目		当年度決算(A)	前年度決算(B)	増減(A)-(B)
サービス活動増減の部	収			
	貸付事業収益	[105,635]	[210,109]	[△ 104,474]
	貸付金利息収益	(105,635)	(210,109)	(△ 104,474)
	延滞利息収益	105,635	210,109	△ 104,474
益	サービス活動収益計(1)	105,635	210,109	△ 104,474
費用	徴収不能額	[0]	[7,566,005]	[△ 7,566,005]
	徴収不能額	0	7,566,005	△ 7,566,005
	サービス活動費用計(2)	0	7,566,005	△ 7,566,005
サービス活動増減差額(3)=(1)-(2)	105,635	△ 7,355,896	7,461,531	
サービス活動外増減の部	収			
	受取利息配当金収益	[247]	[325]	[△ 78]
	受取利息配当金収益	247	325	△ 78
	サービス活動外収益計(4)	247	325	△ 78
費用				
サービス活動外費用計(5)	0	0	0	
サービス活動外増減差額(6)=(4)-(5)	247	325	△ 78	
経常増減差額(7)=(3)+(6)	105,882	△ 7,355,571	7,461,453	
特別増減の部	収			
	特別収益計(8)	0	0	0
	生活福祉資金貸付事務費会計繰入金費用	[247]	[325]	[△ 78]
	生活福祉資金貸付事務費会計繰入金費用	247	325	△ 78
費用				
特別費用計(9)	247	325	△ 78	
特別増減差額(10)=(8)-(9)	△ 247	△ 325	78	
当期活動増減差額(11)=(7)+(10)	105,635	△ 7,355,896	7,461,531	
繰越活動増減差額の部	前期繰越活動増減差額(12)	△ 26,531,533	△ 19,175,637	△ 7,355,896
	当期末繰越活動増減差額(13)=(11)+(12)	△ 26,425,898	△ 26,531,533	105,635
	基本金取崩額(14)	0	0	0
	国庫補助金等特別積立金取崩額(15)	0	0	0
	その他の積立金取崩額(16)	0	0	0
	その他の積立金積立額(17)	0	0	0
	次期繰越活動増減差額(18)=(13)+(14)+(15)+(16)-(17)	△ 26,425,898	△ 26,531,533	105,635

生活福祉資金貸付事務費事業拠点区分 事業活動計算書

社会福祉法人名 (社福)青森県社会福祉協議会

0045

(自)令和 2年 4月 1日 (至)令和 3年 3月31日

生活福祉資金貸付事務費事業

(令和 2年度)

(単位:円)

親会計合算

勘定科目		当年度決算(A)	前年度決算(B)	増減(A)-(B)
収	經常経費補助金収益	[22,718,000]	[20,157,000]	[2,561,000]
	都道府県補助金収益	(22,718,000)	(20,157,000)	(2,561,000)
	貸付事務費補助金収益	22,718,000	20,157,000	2,561,000
益	サービス活動収益計(1)	22,718,000	20,157,000	2,561,000
サ	人件費	[18,784,336]	[16,950,366]	[1,833,970]
	職員給与	(12,349,921)	(10,091,682)	(2,258,239)
イ	職員給与	9,870,200	8,631,400	1,238,800
	職員諸手当	2,479,721	1,460,282	1,019,439
	職員賞与	2,134,670	3,351,679	△ 1,217,009
	賞与引当金繰入	776,228	0	776,228
	非常勤職員給与	(899,797)	(1,055,985)	(△ 156,188)
	非常勤職員給与	783,020	908,040	△ 125,020
	非常勤職員賞与	36,894	122,980	△ 86,086
	非常勤職員諸手当	79,883	24,965	54,918
	退職給付費用	(173,008)	(136,438)	(36,570)
	職員共済退職給付費用	173,008	136,438	36,570
ビ	法定福利費	2,450,712	2,314,582	136,130
	事業費	[39,309,856]	[11,134,065]	[28,175,791]
	業務委託費	(31,053,190)	(2,881,890)	(28,171,300)
	市町村社協事務費	31,053,190	2,881,890	28,171,300
	貸付調査償還指導費	(8,256,666)	(8,252,175)	(4,491)
	貸付調査償還促進費	732,666	728,175	4,491
	民生委員実費弁償費	7,524,000	7,524,000	0
	事務費	[20,400,796]	[9,375,283]	[11,025,513]
	福利厚生費	86,840	70,758	16,082
	旅費交通費	(28,820)	(564,670)	(△ 535,850)
ス	役職員旅費	4,100	532,595	△ 528,495
	委員等旅費	24,720	32,075	△ 7,355
	研修費	(1,000)	(161,400)	(△ 160,400)
	役職員旅費	0	146,400	△ 146,400
	参加費	1,000	15,000	△ 14,000
	事務消耗品費	2,445,263	723,621	1,721,642
	印刷製本費	123,375	114,213	9,162
	水道光熱費	360,000	360,000	0
	車輦費	(66,000)	(30,000)	(36,000)
	車輦燃料費	66,000	30,000	36,000
活	通信運搬費	1,568,461	696,084	872,377
	会議費	0	3,213	△ 3,213
	業務委託費	(2,307,133)	(0)	(2,307,133)
	その他委託費	2,307,133	0	2,307,133
	電算処理費	3,800,000	585,000	3,215,000
	保守料	763,000	762,000	1,000
	会議参加費	0	5,000	△ 5,000
	手数料	8,289,181	4,322,177	3,967,004
	賃借料	553,923	497,772	56,151
	租税公課	7,800	6,000	1,800
動	諸謝金	0	12,375	△ 12,375
	返還金	(0)	(461,000)	(△ 461,000)
	県補助金返還金	0	461,000	△ 461,000
	減価償却費	[593,573]	[727,920]	[△ 134,347]
	減価償却費	593,573	727,920	△ 134,347
	(国庫補助金等特別積立金取崩額)	[△ 545,850]	[△ 727,800]	[181,950]
	(国庫補助金等特別積立金取崩額)	△ 545,850	△ 727,800	181,950
	サービス活動費用計(2)	78,542,711	37,459,834	41,082,877
	サービス活動増減差額(3)=(1)-(2)	△ 55,824,711	△ 17,302,834	△ 38,521,877
	増	減		
の				
部				

生活福祉資金貸付事務費事業拠点区分 事業活動計算書

社会福祉法人名 (社福)青森県社会福祉協議会

0045

(自)令和 2年 4月 1日 (至)令和 3年 3月31日

生活福祉資金貸付事務費事業

(令和 2年度)

(単位:円)

親会計合算

勘定科目		当年度決算(A)	前年度決算(B)	増減(A)-(B)
サービス活動外増減の部	収			
	受取利息配当金収益	[293]	[217]	[76]
	受取利息配当金収益	293	217	76
	サービス活動外収益計(4)	293	217	76
	費			
支払利息	[4,077]	[0]	[4,077]	
支払利息	4,077	0	4,077	
サービス活動外費用計(5)	4,077	0	4,077	
サービス活動外増減差額(6)=(4)-(5)	△ 3,784	217	△ 4,001	
経常増減差額(7)=(3)+(6)	△ 55,828,495	△ 17,302,617	△ 38,525,878	
特別増減の部	収			
	生活福祉資金会計繰入金収益	[53,761,103]	[19,281,000]	[34,480,103]
	生活福祉資金会計繰入金収益	53,761,103	19,281,000	34,480,103
	要保護世帯向け不動産担保型生活資金会計繰入金収益	[247]	[325]	[△ 78]
	要保護世帯向け不動産担保型生活資金会計繰入金収益	247	325	△ 78
	特別収益計(8)	53,761,350	19,281,325	34,480,025
	費			
一般会計繰入金費用	[439,000]	[249,000]	[190,000]	
一般会計繰入金費用	439,000	249,000	190,000	
特別費用計(9)	439,000	249,000	190,000	
特別増減差額(10)=(8)-(9)	53,322,350	19,032,325	34,290,025	
当期活動増減差額(11)=(7)+(10)	△ 2,506,145	1,729,708	△ 4,235,853	
繰越活動増減差額の部	前期繰越活動増減差額(12)	1,729,920	212	1,729,708
	当期末繰越活動増減差額(13)=(11)+(12)	△ 776,225	1,729,920	△ 2,506,145
	基本金取崩額(14)	0	0	0
	国庫補助金等特別積立金取崩額(15)	0	0	0
	その他の積立金取崩額(16)	0	0	0
	その他の積立金積立額(17)	0	0	0
	次期繰越活動増減差額(18)=(13)+(14)+(15)+(16)-(17)	△ 776,225	1,729,920	△ 2,506,145

臨時特例つなぎ資金貸付事業拠点区分 事業活動計算書

社会福祉法人名 (社福)青森県社会福祉協議会

0047

(自)令和 2年 4月 1日 (至)令和 3年 3月31日

臨時特例つなぎ資金貸付事業

(令和 2年度)

(単位:円)

親会計合算

		勘定科目	当年度決算(A)	前年度決算(B)	増減(A)-(B)
サ ー ビ ス 活 動 増 減 の 部	収 益				
		サービス活動収益計(1)	0	0	0
ビ ス 活 動 増 減 の 部	費 用	人件費	[1,599,300]	[1,161,387]	[437,913]
		職員給与	(953,118)	(845,050)	(108,068)
		職員給与	742,000	743,000	△ 1,000
		職員諸手当	211,118	102,050	109,068
		職員賞与	119,647	148,600	△ 28,953
		賞与引当金繰入	375,025	0	375,025
		退職給付費用	(14,840)	(14,830)	(10)
		職員共済退職給付費用	14,840	14,830	10
		法定福利費	136,670	152,907	△ 16,237
		事業費	[689,120]	[691,400]	[△ 2,280]
		業務委託費	(689,120)	(691,400)	(△ 2,280)
		市町村社協事務費	689,120	691,400	△ 2,280
		事務費	[312,250]	[316,224]	[△ 3,974]
		事務消耗品費	29,980	9,980	20,000
		印刷製本費	12,000	12,000	0
		水道光熱費	40,000	60,000	△ 20,000
		通信運搬費	12,000	12,000	0
保守料	180,000	182,300	△ 2,300		
手数料	6,270	1,944	4,326		
賃借料	32,000	38,000	△ 6,000		
	サービス活動費用計(2)	2,600,670	2,169,011	431,659	
	サービス活動増減差額(3)=(1)-(2)	△ 2,600,670	△ 2,169,011	△ 431,659	
サ ー ビ ス 活 動 外 増 減 の 部	収 益	受取利息配当金収益	[63]	[86]	[△ 23]
		受取利息配当金収益	63	86	△ 23
		サービス活動外収益計(4)	63	86	△ 23
	費 用				
サービス活動外費用計(5)		0	0	0	
	サービス活動外増減差額(6)=(4)-(5)	63	86	△ 23	
	経常増減差額(7)=(3)+(6)	△ 2,600,607	△ 2,168,925	△ 431,682	
特 別 増 減 の 部	収 益				
		特別収益計(8)	0	0	0
	費 用	(国庫補助金等特別積立金取崩額(事務費))	[△ 2,225,582]	[△ 2,168,925]	[△ 56,657]
		(国庫補助金等特別積立金取崩額(事務費))	△ 2,225,582	△ 2,168,925	△ 56,657
	特別費用計(9)	△ 2,225,582	△ 2,168,925	△ 56,657	
	特別増減差額(10)=(8)-(9)	2,225,582	2,168,925	56,657	
	当期活動増減差額(11)=(7)+(10)	△ 375,025	0	△ 375,025	
繰 越 活 動 増 減 差 額 の 部		前期繰越活動増減差額(12)	0	0	0
		当期末繰越活動増減差額(13)=(11)+(12)	△ 375,025	0	△ 375,025
		基本金取崩額(14)	0	0	0
		国庫補助金等特別積立金取崩額(15)	0	0	0
		その他の積立金取崩額(16)	0	0	0
		その他の積立金積立額(17)	0	0	0
		次期繰越活動増減差額(18)=(13)+(14)+(15)+(16)-(17)	△ 375,025	0	△ 375,025

生活福祉資金貸付事業拠点区分 貸借対照表

社会福祉法人名 (社福)青森県社会福祉協議会

0041

令和 3年 3月31日現在

生活福祉資金貸付事業

(単位:円)

親会計合算

資 産 の 部				負 債 の 部			
科 目	当年度末	前年度末	増減	科 目	当年度末	前年度末	増減
流動資産	2,791,004,814	2,422,421,638	368,583,176	流動負債	23,669,164	11,678,420	11,990,744
現金預金	2,773,186,378	2,211,706,937	561,479,441	1年以内支払 予定長期未払金	23,648,000	11,824,000	11,824,000
事業未収金	9,679,897	202,000,000	△ 192,320,103	仮受金	21,164	△ 145,580	166,744
未収収益	8,330,030	8,887,078	△ 557,048	固定負債	23,648,500	35,472,500	△ 11,824,000
立替金	72,649	71,387	1,262	長期未払金	23,648,500	35,472,500	△ 11,824,000
徴収不能引当 金	△ 264,140	△ 243,764	△ 20,376	負債の部合計	47,317,664	47,150,920	166,744
固定資産	3,294,275,355	2,168,803,241	1,125,472,114	純 資 産 の 部			
基本財産	0	0	0	国庫補助金等特 別積立金	5,614,856,939	4,090,387,250	1,524,469,689
その他の固定資 産	3,294,275,355	2,168,803,241	1,125,472,114	国庫補助金等 特別積立金	5,614,856,939	4,090,387,250	1,524,469,689
貸付金	1,936,600,087	762,955,382	1,173,644,705	その他の積立金	357,232,048	358,529,670	△ 1,297,622
長期滞留債権	738,072,709	743,443,365	△ 5,370,656	欠損補填積立 金	357,232,048	358,529,670	△ 1,297,622
要保護世帯向け不 動産担保型生活資金 会計長期貸付金	424,582,000	421,582,000	3,000,000	次期繰越活動増 減差額	65,873,518	95,157,039	△ 29,283,521
徴収不能引当 金	△ 162,211,489	△ 117,707,176	△ 44,504,313	次期繰越活動 増減差額	65,873,518	95,157,039	△ 29,283,521
欠損補填積立 特定資産	357,232,048	358,529,670	△ 1,297,622	(うち当期活 動増減差額)	△ 30,581,143	△ 8,175,862	△ 22,405,281
				純資産の部合計	6,037,962,505	4,544,073,959	1,493,888,546
資産の部合計	6,085,280,169	4,591,224,879	1,494,055,290	負債及び純資産 の部合計	6,085,280,169	4,591,224,879	1,494,055,290

注記) 貸付決定済で次年度以降の繰延貸付金等年度末高

- ・ 総合支援資金未交付金 : 127,311,000円
- ・ 福祉資金未交付金 : 1,644,000円
- ・ 教育支援資金未交付金 : 1,476,000円
- ・ 不動産担保型生活資金未交付金 : 2,364,212円

要保護世帯向け不動産担保型生活資金貸付事業拠点区分 貸借対照表

社会福祉法人名 (社福)青森県社会福祉協議会

令和 3年 3月31日現在

0043

要保護世帯向け不動産担保型生活資金貸付事業
親会計合算

(単位:円)

資 産 の 部				負 債 の 部			
科 目	当年度末	前年度末	増減	科 目	当年度末	前年度末	増減
流動資産	25,745,681	26,463,694	△ 718,013	流動負債	0	0	0
現金預金	25,745,681	26,463,694	△ 718,013	固定負債	424,582,000	421,582,000	3,000,000
固定資産	372,410,421	368,586,773	3,823,648	生活福祉資金 会計長期借入金	424,582,000	421,582,000	3,000,000
基本財産	0	0	0	負債の部合計	424,582,000	421,582,000	3,000,000
その他の固定資産	372,410,421	368,586,773	3,823,648	純 資 産 の 部			
貸付金	372,410,421	368,586,773	3,823,648	次期繰越活動増減差額	△ 26,425,898	△ 26,531,533	105,635
				次期繰越活動増減差額	△ 26,425,898	△ 26,531,533	105,635
				(うち当期活動増減差額)	105,635	△ 7,355,896	7,461,531
				純資産の部合計	△ 26,425,898	△ 26,531,533	105,635
資産の部合計	398,156,102	395,050,467	3,105,635	負債及び純資産の部合計	398,156,102	395,050,467	3,105,635

注記) 貸付決定済で次年度以降の繰延貸付金等年度末高 : 28,355,885円

生活福祉資金貸付事務費事業拠点区分 貸借対照表

社会福祉法人名 (社福)青森県社会福祉協議会

0045

令和 3年 3月31日現在

生活福祉資金貸付事務費事業

(単位:円)

親会計合算

資 産 の 部				負 債 の 部			
科 目	当年度末	前年度末	増減	科 目	当年度末	前年度末	増減
流動資産	17,477,085	2,832,625	14,644,460	流動負債	18,829,382	1,102,797	17,726,585
現金預金	15,814,395	1,728,472	14,085,923	事業未払金	17,477,085	1,102,797	16,374,288
仮払金	1,662,690	1,104,153	558,537	一年以内返済 予定リース債務	576,069	0	576,069
固定資産	2,926,929	545,942	2,380,987	賞与引当金	776,228	0	776,228
基本財産	0	0	0	固定負債	2,350,857	0	2,350,857
その他の固定資産	2,926,929	545,942	2,380,987	リース債務	2,350,857	0	2,350,857
器具及び備品	4,210,195	4,210,195	0	負債の部合計	21,180,239	1,102,797	20,077,442
器具及び備品 減価償却累計額	△ 4,210,192	△ 3,664,253	△ 545,939	純 資 産 の 部			
有形リース資産	2,974,560	0	2,974,560	国庫補助金等特 別積立金	0	545,850	△ 545,850
有形リース資産 減価償却累計額	△ 47,634	0	△ 47,634	国庫補助金等 特別積立金	0	545,850	△ 545,850
				次期繰越活動増 減差額	△ 776,225	1,729,920	△ 2,506,145
				次期繰越活動 増減差額	△ 776,225	1,729,920	△ 2,506,145
				(うち当期活 動増減差額)	△ 2,506,145	1,729,708	△ 4,235,853
				純資産の部合計	△ 776,225	2,275,770	△ 3,051,995
資産の部合計	20,404,014	3,378,567	17,025,447	負債及び純資産 の部合計	20,404,014	3,378,567	17,025,447

注記) 減価償却費の累計額

- ・ 器具及び備品 : 4,210,192円
- ・ 有形リース資産 : 47,634円

臨時特例つなぎ資金貸付事業拠点区分 貸借対照表

社会福祉法人名 (社福)青森県社会福祉協議会

0047

令和 3年 3月31日現在

臨時特例つなぎ資金貸付事業

(単位:円)

親会計合算

資 産 の 部				負 債 の 部			
科 目	当年度末	前年度末	増減	科 目	当年度末	前年度末	増減
流動資産	5,168,733	7,334,315	△ 2,165,582	流動負債	375,025	0	375,025
現金預金	5,168,733	7,334,315	△ 2,165,582	賞与引当金	375,025	0	375,025
固定資産	974,030	1,034,030	△ 60,000	固定負債	0	0	0
基本財産	0	0	0	負債の部合計	375,025	0	375,025
その他の固定資産	974,030	1,034,030	△ 60,000	純 資 産 の 部			
貸付金	974,030	1,034,030	△ 60,000	国庫補助金等特別積立金	6,142,763	8,368,345	△ 2,225,582
				国庫補助金等特別積立金	6,142,763	8,368,345	△ 2,225,582
				次期繰越活動増減差額	△ 375,025	0	△ 375,025
				次期繰越活動増減差額	△ 375,025	0	△ 375,025
				(うち当期活動増減差額)	△ 375,025	0	△ 375,025
				純資産の部合計	5,767,738	8,368,345	△ 2,600,607
資産の部合計	6,142,763	8,368,345	△ 2,225,582	負債及び純資産の部合計	6,142,763	8,368,345	△ 2,225,582

財産目録

令和2年3月31日現在
(令和5年度)

貸借対照表科目	場所・物量等	取得年度	使用目的等	取得価額	減価償却累計額	貸借対照表価額 一般会計	貸借対照表価額 生活福祉資金会計
I 資産の部							
1 流動資産							
現金預金							
預貯金	現金手許有高	-	小口現金として	-	-	542,747,279	2,819,915,187
青森銀行 新町支店 (法人運営事業)	青森銀行 新町支店	No.71321		-	-		
青森銀行 新町支店 (法人運営事業)	青森銀行 新町支店	No.70808		-	-	43,075,941	
みちのく銀行 青森支店 (法人運営事業)	みちのく銀行 青森支店	No.0101168		-	-	17,461,773	
青森銀行 新町支店 (水災共済専用)	青森銀行 新町支店	No.3009794		-	-	3,276,495	
みちのく銀行 青森支店 (職員退職年金積立事業)	みちのく銀行 青森支店	No.9600850		-	-	1,380,537	0
青森銀行 新町支店 (企画広報事業)	青森銀行 新町支店	No.3007034		-	-	814,116	
青森銀行 新町支店 (企画広報事業)	青森銀行 新町支店	No.3006988		-	-	1,441,024	
青森銀行 新町支店 (連絡調整事業)	青森銀行 新町支店	No.2007021		-	-	1,168,776	
青森銀行 新町支店 (普通銀行運営)	青森銀行 新町支店	No.70668		-	-	933,747	
みちのく銀行 青森支店 (普通銀行運営)	みちのく銀行 青森支店	No.0190608		-	-	4,824	
青森銀行 新町支店 (福祉安心電話サービス)	青森銀行 新町支店	No.544810		-	-	19,860,976	
青森銀行 新町支店 (社会福祉事業従事者研修)	青森銀行 新町支店	No.3007018		-	-	754,614	
ゆうちょ銀行 (社会福祉事業従事者研修)	ゆうちょ銀行	No.02250-4-63480		-	-	0	
青森銀行 新町支店 (災害福祉広域支援事業)	青森銀行 新町支店	No.3007005		-	-	189,194	
青森銀行 新町支店 (ボランティア活動事業)	青森銀行 新町支店	No.3031052		-	-	624,008	
青森銀行 新町支店 (ボランティア活動事業)	青森銀行 新町支店	No.3006991		-	-	534,269	
青森銀行 新町支店 (共同募金配分金事業)	青森銀行 新町支店	No.3006962		-	-	1,272,254	
青森銀行 新町支店 (民生委員活動推進事業)	青森銀行 新町支店	No.3006946		-	-	579,239	
青森銀行 新町支店 (福祉基金)	青森銀行 新町支店	No.3006975		-	-	1,892,898	
青森銀行 新町支店 (愛の輪基金)	青森銀行 新町支店	No.310534		-	-	4,620,211	
みちのく銀行 青森支店 (愛の輪基金)	みちのく銀行 青森支店	No.9726501		-	-	12,994,057	
青森銀行 新町支店 (福利厚生センター)	青森銀行 新町支店	No.678837		-	-	1,352,987	
青森銀行 新町支店 (福祉人材センター)	青森銀行 新町支店	No.0610966		-	-	2,903,091	
青森銀行 新町支店 (日常生活自立支援)	青森銀行 新町支店	No.1020871		-	-	9,076,717	
青森銀行 新町支店 (福祉サービス苦情解決)	青森銀行 新町支店	No.1056257		-	-	2,311,044	
青森銀行 新町支店 (介護サービス普及センター)	青森銀行 新町支店	No.1148843		-	-	176,015	
青森銀行 新町支店 (介護サービス情報公表センター)	青森銀行 新町支店	No.1176103		-	-	13,820,565	
青森銀行 新町支店 (地域生活支援事業)	青森銀行 新町支店	No.3016944		-	-	5,550,137	
青森銀行 新町支店 (職業者福利推進センター)	青森銀行 新町支店	No.3025289		-	-	179,599	
青森銀行 新町支店 (生活困窮者支援事業)	青森銀行 新町支店	No.2044113		-	-	368,298	
青森銀行 新町支店 (障害福祉サービス等人材育成事業)	青森銀行 新町支店	No.2054455		-	-	288,898	
青森銀行 新町支店 (職員共済)	青森銀行 新町支店	No.483254		-	-	1,336,417	
みちのく銀行 青森支店 (職員共済)	みちのく銀行 青森支店	No.9706682		-	-	2,575,942	0
青森県信用組合 中央支店 (職員共済)	青森県信用組合 中央支店	No.4531325		-	-	0	0
青森銀行 新町支店 (介護福祉士等修習資金貸付)	青森銀行 新町支店	No.1253689		-	-	254,061,529	
青森銀行 新町支店 (介護福祉士等修習資金貸付)	青森銀行 新町支店	No.1176096		-	-	0	0
青森銀行 新町支店 (保育士修習資金等貸付事業)	青森銀行 新町支店	No.2052906		-	-	83,787,415	
青森銀行 新町支店 (ゆとり県立高等専門学校奨励資金貸付事業)	青森銀行 新町支店	No.3053130		-	-	51,979,672	
青森銀行 新町支店 (生活福祉資金)	青森銀行 新町支店	No.273729		-	-		1,513,323,483
青森銀行 新町支店 (生活福祉資金)	青森銀行 新町支店	No.1090819		-	-		304,498,140
青森銀行 新町支店 (要介護世帯向け長期生活支援資金)	青森銀行 新町支店	No.1245367		-	-		15,814,395
青森銀行 新町支店 (臨時特別つなぎ資金特別会計)	青森銀行 新町支店	No.3004046		-	-		25,745,681
青森銀行 新町支店 (生活福祉資金)	青森銀行 新町支店	No.619154		-	-		5,168,733
みちのく銀行 青森支店 (生活福祉資金)	青森銀行 新町支店	No.0137928		-	-		67,032,957
青い森信用金庫本店営業部 (生活福祉資金)	青い森信用金庫本店営業部	No.1142008		-	-		16,443,874
ゆうちょ銀行 (生活福祉資金)	青い森信用金庫本店営業部	No.02330-0-31671		-	-		100,586,454
ゆうちょ銀行 (生活福祉資金)	青森銀行 新町支店	No.02370-7-835		-	-		268,374,262
定期預金	青森銀行 新町支店			-	-		2,927,208
青い森信用金庫 青森営業部 (生活福祉資金)	青い森信用金庫 青森営業部	No.1199706		-	-		100,000,000
青森県信用組合 中央支店 (生活福祉資金)	青森県信用組合 中央支店	No.461348		-	-		200,000,000
青い森信用金庫 青森営業部 (生活福祉資金)	青い森信用金庫 青森営業部	No.1200977		-	-		100,000,000
みちのく銀行 青森支店 (生活福祉資金)	みちのく銀行 青森支店	No.4770422		-	-		100,000,000

財産目録

令和2年3月31日現在
(令和5年度)

別紙4
(社)青森福祉会福祉協議会
(単位:円)

貸借対照表科目	場所・物量等	取得年度	使用目的等	取得価額	減価償却累計額	貸借対照表価額一般会計	貸借対照表価額生活福祉資金会計
事業未収金							
宏費		-				95,078,781	
その他未収金	市町村社協等 民間社会福祉事業職員共済事業加入事業所外	-	安心電話サービスに係る市町村社協等からの会費			3,272,000	
未収補助金						91,806,781	
		-	3月分県共済掛金・償還金、後納郵便料、送金手数料等				
	青森県	-	地域貢献協働事業補助金			27,250,305	
	青森県	-	ケアマネ試験感染症対策補助金			2,740,000	
	中央共同募進会	-	共同募進会助成金(コロナ緊急支援)			514,000	
	青森県	-	介護技術コンテスト事業未収補助金			330,000	
	青森県	-	介護技術導入支援事業未収補助金			3,211,000	
	青森県	-	介護ロボット導入支援事業未収補助金			11,471,000	
	青森県	-	介護福祉士修学資金等貸付事業補助金			3,335,019	
	青森県	-	離職介護人材再就職準備金補助金			0	
	青森県	-	保育士修学資金貸付事業補助金			3,826,781	
	青森県	-	潜在的保育士再就職支援貸付事業補助金			1,067,065	
	青森県	-	預り支援貸付事業補助金			337,065	
	青森県	-	ひとり親家庭高等職業訓練促進資金貸付事業補助金			418,375	
貯蔵品	事務所内(収入印紙、有料道路回数券、切手外)	-	実施事業等で使用			657,423	
商品・製品	事務所内(販売用伝票)	-	購入し販売			148,403	
1年以内回収予定長期貸付金						25,787,642	
福祉基金貸付金	貸付事業所	-	福祉基金貸付事業貸付金(1年以内回収予定)			399,996	
職員共済貸付金	民間社会福祉事業職員共済事業加入者	-	民間社会福祉事業貸付金(1年以内回収予定)			20,211,740	
介護福祉士等修学資金	債務者	-	介護福祉士等修学資金貸付金(1年以内回収予定)			4,279,006	
介護福祉士実務者研修受講資金	債務者	-	介護福祉士等修学資金貸付金(1年以内回収予定)			201,900	
離職介護人材再就職準備金貸付金	債務者	-	介護福祉士等修学資金貸付金(1年以内回収予定)			0	
保育士修学資金貸付金	債務者	-	保育士修学資金貸付金(1年以内回収予定)			570,000	
入学準備金貸付金	債務者	-	ひとり親家庭高等職業訓練促進資金貸付金(1年以内回収予定)			125,000	
その他の流動資産						2,750,000	
経済的援助預け金	しあわせネットワーク参加法人	-	経済的援助預け金			2,750,000	
未収収益(生活福祉資金会計)	債務者	-	債務者からの未収貸付金利息			8,330,030	
立替金(生活福祉資金会計)	生活福祉資金貸付事業	-	債務者からの返金用口座への振込手数料立替分			72,649	
一般会計貸付金(生活福祉資金会計)	介護技術コンテスト事業、介護ロボット導入支援事業	-	補助金未収による未精算額			0	
仮払金(生活福祉資金会計)	弁護士事務所	-	民事執行手納金(不動産競売等に係る弁護士費用)			1,662,690	
徴収不能引当金(生活福祉資金会計)	生活福祉資金貸付事業	-	徴収不能引当金			▲264,140	
2 固定資産						694,419,833	2,829,716,416
基本財産							
定期預金	青森銀行 新町支店(法人運営事業)	-				3,000,000	
青森銀行 新町支店	青森銀行新町支店	-	基本財産			3,000,000	
その他の固定資産						3,000,000	
車輦運搬具							
器具及び備品	ラフエスタ・プレオ・アトレー 計3台	-	実施事業で使用	2,749,870	▲2,749,868		
器具及び備品	ビジネスセーバ/書庫外51件	-	実施事業で使用	17,423,306	▲14,597,588		
有形リース資産	事務用複一式外2件	-	実施事業で使用	4,210,195	▲4,210,192		
有形リース資産	会計ソフト、印刷機、共済ソフト、安心電話ソフト、介護修学等ソフト	-	実施事業で使用	27,238,273	▲13,615,211		3
有形リース資産(生活福祉資金会計)	資金ソフト	-	実施事業で使用	2,974,560	▲47,634		
有形リース資産(生活福祉資金会計)	電話加入権	-	実施事業で使用	716,800	0		
権利	しあわせネットワーク事業支援システム、ケアマネ試験ソフトウェア	-	実施事業で使用	2,589,840	▲1,122,084		
長期貸付金						716,800	
福祉基金貸付金	貸付事業所	-	福祉基金貸付事業貸付金			520,997,737	
職員共済貸付金	民間社会福祉事業職員共済事業加入者	-	民間社会福祉事業貸付金			1,366,673	
介護福祉士等修学資金貸付金	債務者	-	介護福祉士等修学資金貸付金			50,761,360	
介護福祉士実務者研修受講資金貸付金	〃	-	介護福祉士実務者研修受講資金貸付金			256,308,583	
離職介護人材再就職準備金貸付金	〃	-	離職介護人材再就職準備金貸付金			49,485,654	
保育士修学資金貸付金	〃	-	保育士修学資金貸付金			12,200,000	
潜在保育士再就職準備金貸付金	〃	-	潜在保育士再就職準備金貸付金			116,577,450	
入学準備金貸付金	〃	-	入学準備金貸付金			16,600,000	
就職準備金	〃	-	就職準備金			14,498,017	
貸付金(生活福祉資金会計)						3,200,000	2,309,984,538
総合支援資金貸付金	債務者	-	総合支援資金貸付金			742,491,239	
福祉基金貸付金	〃	-	福祉基金貸付金			635,293,837	
教育支援資金貸付金	〃	-	教育支援資金貸付金			395,700,221	
不動産担保別生活支援資金貸付金	〃	-	不動産担保別生活支援資金貸付金			114,489,056	
更生資金貸付金	〃	-	更生資金貸付金			10,343,125	

財産目録

令和2年3月31日現在
(令和5年度)

貸借対照表科目	場所・物量等	取得年度	使用目的等	取得価額	減価償却累計額	貸借対照表価額一般会計	貸借対照表価額生活福祉資金会計
障害者更生資金貸付金	〃	-	〃	-	-	-	11,066,635
生活資金貸付金	〃	-	〃	-	-	-	328,345
福祉資金(住宅)貸付金	〃	-	〃	-	-	-	6,666,084
療養・介護等資金貸付金	〃	-	〃	-	-	-	639,945
災害援護資金貸付金	〃	-	〃	-	-	-	0
離職者支援資金貸付金	〃	-	〃	-	-	-	19,581,600
要保護世帯向け不動産担保型生活資金貸付金	〃	-	〃	-	-	-	372,410,421
臨時特例つなぎ資金貸付金	〃	-	〃	-	-	-	974,030
要保護世帯向け不動産担保型生活資金貸付金(生活福祉資金会計)	借務者	-	〃	-	-	-	0
徴収不能引当金	職員共済事業・介護福祉士修習資金貸付事業	-	〃	-	-	▲ 4,721,134	-
徴収不能引当金(生活福祉資金会計)	生活福祉資金貸付事業	-	〃	-	-	-	▲ 162,211,489
長期滞留債権(生活福祉資金会計)	借務者	-	〃	-	-	-	738,072,709
総合支援資金長期滞留債権	〃	-	〃	-	-	-	267,054,004
福祉資金長期滞留債権	〃	-	〃	-	-	-	61,832,441
教育支援資金長期滞留債権	〃	-	〃	-	-	-	296,456,118
更生支援資金長期滞留債権	〃	-	〃	-	-	-	34,380,089
障害者更生資金長期滞留債権	〃	-	〃	-	-	-	7,070,910
生活資金長期滞留債権	〃	-	〃	-	-	-	879,616
福祉(住宅)資金長期滞留債権	〃	-	〃	-	-	-	13,983,975
療養介護等資金長期滞留債権	〃	-	〃	-	-	-	4,315,708
災害援護資金長期滞留債権	〃	-	〃	-	-	-	1,806,580
離職者支援資金長期滞留債権	〃	-	〃	-	-	-	50,293,268
火傷相預積立金特定預金(生活福祉資金会計)	青森銀行新町支店(生活福祉資金貸付事業)	-	〃	-	-	-	357,232,048
(旧)火傷相預積立金特定預金	青森銀行新町支店	No.1090822	〃	-	-	-	6,597,816
(新)火傷相預積立金特定預金	青森銀行新町支店(生活福祉資金貸付事業)	No.300809	〃	-	-	-	350,634,232
退職共済事業管理資産	退職共済積立資産	-	〃	-	-	-	-
定期預金	青森県信用組合 中央支店	No.463382	〃	-	-	-	100,000,000
普通預金	青森銀行 新町支店	No.483254	〃	-	-	-	714,767,461
みちのく銀行 青森支店	No.9706682	〃	-	-	-	-	19,008,957
青森県信用組合 中央支店	No.4531325	〃	-	-	-	-	4,804,719
指定金銭債権	りそな銀行	No.39141-0701	〃	-	-	-	9,421,158,991
退職給付引当資産	退職給付引当資産	-	〃	-	-	-	1,086,496,929
退職給付引当資産	退職給付引当資産	-	〃	-	-	-	▲ 22,102,748
退職給付引当資産	退職給付引当資産	-	〃	-	-	-	87,653,388
退職給付引当資産	退職給付引当資産	-	〃	-	-	-	65,550,640
退職給付引当資産	退職給付引当資産	-	〃	-	-	-	20,000,000
退職給付引当資産	退職給付引当資産	-	〃	-	-	-	45,550,640
退職給付引当資産	退職給付引当資産	-	〃	-	-	-	22,102,748
退職給付引当資産	退職給付引当資産	-	〃	-	-	-	653,706,334
愛の輪基金積立資産	※有価証券	-	〃	-	-	-	-
第148回利付国債20年	野村證券株式会社(愛の輪基金運営事業)	N 39-1362933	〃	-	-	-	13,978,440
普通預金	青森銀行 新町支店	No.310534	〃	-	-	-	21,560
通算評価益	SMBC日興証券株式会社(愛の輪基金運営事業)	390-19666	〃	-	-	-	2,301,334
普通預金	青森銀行 新町支店	No.310534	〃	-	-	-	199,096,000
通算評価益	SMBC日興証券株式会社(愛の輪基金運営事業)	390-19666	〃	-	-	-	904,000
普通預金	青森銀行 新町支店	No.310534	〃	-	-	-	13,804,000
通算評価益	SMBC日興証券株式会社(愛の輪基金運営事業)	390-19666	〃	-	-	-	119,313,600
普通預金	青森銀行 新町支店	No.310534	〃	-	-	-	686,400
通算評価益	SMBC日興証券株式会社(愛の輪基金運営事業)	390-19666	〃	-	-	-	17,630,400
普通預金	野村證券株式会社(愛の輪基金運営事業)	N 39-1362933	〃	-	-	-	100,000,000
通算評価益	野村證券株式会社(愛の輪基金運営事業)	N 39-1362933	〃	-	-	-	8,540,000
普通預金	三愛FMオルガン株式会社(愛の輪基金運営事業)	No.941574500	〃	-	-	-	100,000,000
通算評価益	三愛FMオルガン株式会社(愛の輪基金運営事業)	No.941574500	〃	-	-	-	26,441,100
普通預金	三愛FMオルガン株式会社(愛の輪基金運営事業)	No.941574500	〃	-	-	-	50,000,000
通算評価益	三愛FMオルガン株式会社(愛の輪基金運営事業)	No.941574500	〃	-	-	-	989,500

別紙4
（社）青森県社会福祉協議会
（単位：円）

財産目録
令和2年3月31日現在
（令和5年度）

貸借対照表科目	場所・物量等	取得年度	使用目的等	取得価額	減価償却累計額	貸借対照表価額一般会計	貸借対照表価額生活福祉資金会計
貸借対照表科目							
福祉基金（福利厚生資金）積立資産							
※有価証券							
SMBC日興証券株式会社（福祉基金運営事業）	390-19666	-	福祉基金の運用果実を助成金として県内団体へ配分	-	-	20,160,000	-
※普通預金							
青森銀行新町支店（福祉基金運営事業）	No.99498	-	福祉基金貸付事業の原資として	-	-	160,000	-
※定期預金							
青森県信用組合 中央支店（福祉基金運営事業）	No.464354	-	福祉基金貸付事業の原資として	-	-	48,233,331	-
社会貢献活動推進基金積立資産							
※普通預金							
青森銀行新町支店（企画・広報事業）	No.3007034	-	基金として運用し青森しあわせネットワーク事業で活用	-	-	1,000,000	-
※定期預金							
青森県信用組合 中央支店（企画・広報事業）	No.465033	-	基金として運用し青森しあわせネットワーク事業で活用	-	-	1,000,000	-
災害ボランティア等積立資産							
※定期預金							
青森県信用組合 中央支店（善意銀行運営事業）	No.465025	-	災害緊急時における積立資産	-	-	2,000,981	-
介護福祉士等修学資金積立資産							
※定期預金							
青森県信用組合 中央支店（介護福祉士等修学資金貸付事業）	No.463447	-	事業用貸付原資	-	-	55,000,000	-
財政運用積立資産							
※普通預金							
青森銀行新町支店（福祉安心電話事業）	No.544810	-	人件費等不足の事態に備えた積立資産	-	-	5,000,000	-
※有価証券							
野村證券株式会社（法人運営事業）	No.N39-1405969	-	人件費等不足の事態に備えた積立資産	-	-	20,000,000	-
※普通預金							
アトレー・プレーオ2合分		-	車輦リサイクル預託金	-	-	235,080	-
長期預け金							
						18,260	
						12,753,051,624	3,246,004,735
						12,756,051,624	3,246,004,735
						13,450,471,457	6,075,721,151
II 負債の部							
1 流動負債							
事業未払金							
3月分社会保険料、超勤手当、臨時職員給料、県委託・補助返還金等		-		-	-	35,572,132	7,797,188
1年以内返済予定リース債務		-		-	-	6,174,880	576,069
預り金						19,250	
職員預り金						195,885	
前受金						19,000	
未払消費税（令和2年度分消費税）						6,933,900	
費与引当金						15,411,268	1,151,253
一年以内支払予定長期未払金（生活福祉資金会計）						23,648,000	23,648,000
原受金（生活福祉資金会計）							21,164
2 固定負債							
リース債務						64,326,315	33,193,674
退職給付引当金						7,448,182	2,350,857
退職給付引当金						145,008,648	
職員共済退職給付引当金						122,905,900	
退職共済預り金						22,102,748	
第1種共済掛金分預り金						11,481,865,995	
第2種共済掛金分預り金						10,804,214,807	
貸付事業預り金						160,162,689	
貸付事業利息分預り金						9,581	
受取利息配当金分預り金						5,275,034	
職員共済退職給付引当資産						534,106,632	
生活福祉資金会計長期借入金（生活福祉資金会計）						▲ 22,102,748	0
長期未払金（生活福祉資金会計）							23,648,500
						11,634,122,825	25,999,357
						11,698,449,140	59,193,031
						1,752,022,317	6,016,528,120

別冊第2号-2

(第1回理事会 議案第2号関係)
(定時評議員会 議案第2号関係)

令和2年度決算報告書 【附属明細書】

社会福祉法人青森県社会福祉協議会

目 次

・ 別紙 3 ②	寄附金収益明細書	1
・ 別紙 3 ③	補助金事業等収益明細書	2
・ 別紙 3 ④	事業区分間及び拠点区分間繰入金明細書	3
・ 別紙 3 ⑤	事業区分間及び拠点区分間貸付金（借入金） 残高明細書	4
・ 別紙 3 ⑥	基本金明細書	5
・ 別紙 3 ⑦	国庫補助金等特別積立金明細書	6
・ 別紙 3 ⑧	基本財産及びその他の固定資産の明細書	7
・ 別紙 3 ⑨	引当金明細書	22
・ 別紙 3 ⑩	拠点区分資金収支明細書	38
・ 別紙 3 ⑩-1	サービス区分資金収支計算書	97
・ 別紙 3 ⑪	拠点区分事業活動明細書	162
・ 別紙 3 ⑪-1	サービス区分事業活動計算書	209
・ 別紙 3 ⑫	積立金・積立資産明細書	288
・ 別紙 3 ⑬	サービス区分間繰入金明細書	310

寄附金収益明細書

自 令和 2年 4月 1日

至 令和 3年 3月31日

社会福祉法人青森県社会福祉協議会

(単位：円)

寄附者の属性	区分	件数	寄附金額	うち基本金 組入額	寄附金額の拠点区分ごとの内訳			
					法人運営事業	総合企画事業	助成事業	基金運営事業
法人の役職員	経常	8	87,648	0				87,648
取引業者	経常	1	20,400	0	20,400			
その他	経常	37	3,656,840	0	1,760	580,000	1,806,679	1,268,401
区分小計		46	3,764,888	0	22,160	580,000	1,806,679	1,356,049
合 計		46	3,764,888	0	22,160	580,000	1,806,679	1,356,049

事業区分間及び拠点区分間繰入金明細書

社会福祉法人名 (社福)青森県社会福祉協議会

(自)令和2年4月1日 (至)令和3年3月31日
(令和2年度)

1)事業区分間繰入金明細書

(単位:円)

事業区分名		繰入金の財源	金額	使用目的等
繰入元	繰入先			
公益事業	社会福祉事業	補助金等	1,298,000	令和2年度予算に基づく退職手当積立金繰入
公益事業	社会福祉事業	補助金等	998,000	令和2年度予算に基づく退職手当積立金繰入

2)拠点区分間繰入金明細書

(単位:円)

拠点区分名		繰入金の財源	金額	使用目的等
繰入元	繰入先			
法人運営事業	苦情解決事業	会費等	83,000	三次補正予算繰入金支出(繰入額増額)
法人運営事業	各事業	会費等	△3,904,000	三次補正予算繰入金収入(繰入額減額)
法人運営事業	各事業	会費等	219,000	第一次補正予算繰入金支出
法人運営事業	地域生活定着支援事業	会費等	△1,787,000	第一次補正予算繰入金収入(支出減額)
法人運営事業	各事業	会費等	664,000	第二次補正予算繰入金支出
法人運営事業	各事業	会費等	△4,505,000	第二次補正予算繰入金収入(支出減額)
法人運営事業	各事業	会費等	22,166,000	当初予算繰入金支出
法人運営事業	各事業	会費等	△2,836,848	法人運営事業繰入金戻入未収計上
企画広報事業	法人運営事業	参加費収入	1,033,000	三次補正に基づく法人運営事業への繰入金
企画広報事業	法人運営事業	受託金	515,000	令和2年度予算に基づく退職手当積立金繰入
連絡調整事業	法人運営事業	参加費収入	2,066,000	三次補正に基づく法人運営事業への繰入金
社会福祉事業従事者研修事業	法人運営事業	参加費収入	465,000	三次補正に基づく法人運営事業への繰入金
企画広報事業	法人運営事業	受託金	397,000	令和2年度予算に基づく退職手当積立金繰入
市町村社協総合支援事業	法人運営事業	補助金等	1,563,000	令和2年度予算に基づく退職手当積立金繰入
基金運営事業	各事業	基金等	△190,559	R2愛の輪基金運営事業繰入金返金 未収計上
基金運営事業	各事業	基金等	12,877,000	当初予算繰入金支出
基金運営事業	各事業	基金等	△2,230,000	令和2年度愛の輪基金運営事業繰入金
福利厚生事業	法人運営事業	補助金・受託金等	1,500,000	三次補正に基づく法人運営事業への繰入金
福祉人材センター事業	法人運営事業	受託金	597,000	令和2年度予算に基づく退職手当積立金繰入
福祉サービス利用援助事業	法人運営事業	補助金等	380,000	令和2年度予算に基づく退職手当積立金繰入
苦情解決事業	法人運営事業	補助金等	363,000	令和2年度予算に基づく退職手当積立金繰入
介護実習・普及センター事業	法人運営事業	利息収入	104	法人運営事業繰入金支出(内部/未払計上)
介護実習・普及センター事業	法人運営事業	補助金等	331,000	令和2年度予算に基づく退職手当積立金繰入
福祉サービス評価推進センター事業	法人運営事業	前期末支払資金残高	17,600	セグメント廃止による法人運営事業への繰入金
第三者評価事業	法人運営事業	手数料収入	194,000	令和2年度予算に基づく退職手当積立金繰入
介護サービス情報公表センター事業	法人運営事業	受託金	227,000	令和2年度予算に基づく退職手当積立金繰入
地域生活定着支援事業	法人運営事業	受託金	265,000	令和2年度予算に基づく退職手当積立金繰入
生活困窮者支援事業	法人運営事業	受託金	232,000	令和2年度予算に基づく退職手当積立金繰入
障害福祉サービス等人材育成事業	法人運営事業	受託金	188,000	令和2年度予算に基づく退職手当積立金繰入
福祉サービス評価推進センター事業	法人運営事業	前期末支払資金残高	17,600	セグメント廃止による法人運営事業への繰入金
各事業	法人運営事業	参加費収入等	5,064,000	三次補正に基づく法人運営事業への繰入金
基金運営事業	法人運営事業	基金等	800,000	当初予算繰入金収入
介護実習・普及センター事業	法人運営事業	利息収入	104	法人運営事業への繰入金(内部/未収計上)
各事業	法人運営事業	補助金・受託金等	4,446,000	令和2年度予算に基づく退職手当積立金繰入
基金運営事業	企画広報事業	基金等	△1,610	R2愛の輪基金運営事業繰入金返金 未収計上
法人運営事業	企画広報事業	会費等	110,000	第一次補正予算繰入金収入
法人運営事業	企画広報事業	会費等	100,000	第二次補正予算繰入金収入
各事業	企画広報事業	基金・会費等	6,057,000	当初予算繰入金収入
法人運営事業	企画広報事業	会費等	△603,239	法人運営事業繰入金戻入(内部/未払計上)
基金運営事業	企画広報事業	基金等	△1,330,000	令和2年度愛の輪基金運営事業繰入金
法人運営事業	連絡調整事業	会費等	△48,000	三次補正予算繰入金(収入額減額)
法人運営事業	連絡調整事業	会費等	109,000	第一次補正予算繰入金収入
法人運営事業	連絡調整事業	会費等	231,000	当初予算繰入金収入
法人運営事業	連絡調整事業	会費等	△5,759	法人運営事業繰入金戻入(内部/未払計上)
基金運営事業	住民参加支援事業	基金等	7,500,000	当初予算繰入金収入
法人運営事業	社会福祉事業従事者研修事業	会費等	△558,000	三次補正予算繰入金(収入額減額)
法人運営事業	社会福祉事業従事者研修事業	会費等	△1,429,000	第二次補正予算繰入金(収入額減額)
法人運営事業	社会福祉事業従事者研修事業	会費等	1,987,000	当初予算繰入金収入
法人運営事業	経営指導事業	会費等	50,000	当初予算繰入金収入
法人運営事業	経営指導事業	会費等	△50,000	法人運営事業繰入金戻入(内部/未払計上)
法人運営事業	市町村社協総合支援事業	会費等	△717,000	三次補正予算繰入金(収入額減額)
法人運営事業	市町村社協総合支援事業	会費等	△3,076,000	第二次補正予算繰入金(収入額減額)
各事業	市町村社協総合支援事業	基金・会費等	8,728,000	当初予算繰入金収入
法人運営事業	市町村社協総合支援事業	会費等	△287,347	法人運営事業繰入金戻入(内部/未払計上)
基金運営事業	共同募金配分金事業	基金等	△188,949	R2愛の輪基金運営事業繰入金返金 未収計上
法人運営事業	共同募金配分金事業	会費等	500,000	当初予算繰入金収入
法人運営事業	共同募金配分金事業	会費等	△17,780	法人運営事業繰入金戻入(内部/未払計上)
法人運営事業	ボランティア活動事業	会費等	△120,000	三次補正予算繰入金(収入額減額)
各事業	ボランティア活動事業	基金・会費等	1,220,000	当初予算繰入金収入
法人運営事業	ボランティア活動事業	会費等	△80,504	法人運営事業繰入金戻入(内部/未払計上)
基金運営事業	ボランティア活動事業	基金等	△900,000	令和2年度愛の輪基金運営事業繰入金
法人運営事業	福祉人材センター事業	会費等	△232,000	三次補正予算繰入金(収入額減額)
法人運営事業	福祉人材センター事業	受託金等	20,000	三次補正予算繰入金(収入額増額)
法人運営事業	福祉人材センター事業	会費等	319,000	当初予算繰入金収入
法人運営事業	福祉人材センター事業	会費等	△99,776	法人運営事業繰入金戻入(内部/未払計上)
法人運営事業	福祉サービス利用援助事業	会費等	△410,000	三次補正予算繰入金(収入額減額)
法人運営事業	福祉サービス利用援助事業	会費等	745,000	当初予算繰入金収入
法人運営事業	福祉サービス利用援助事業	会費等	△312,931	法人運営事業繰入金戻入(内部/未払計上)
法人運営事業	苦情解決事業	会費等	83,000	三次補正予算繰入金(収入額増額)
法人運営事業	苦情解決事業	会費等	980,000	当初予算繰入金収入
法人運営事業	苦情解決事業	会費等	△23,976	法人運営事業繰入金戻入(内部/未払計上)
法人運営事業	介護実習・普及センター事業	会費等	△203,000	三次補正予算繰入金(収入額減額)
法人運営事業	介護実習・普及センター事業	会費等	230,000	第二次補正予算繰入金収入
法人運営事業	介護実習・普及センター事業	会費等	210,000	当初予算繰入金収入
法人運営事業	介護実習・普及センター事業	会費等	△236,007	法人運営事業繰入金戻入(内部/未払計上)
法人運営事業	介護サービス情報公表センター事業	会費等	172,000	当初予算繰入金収入
法人運営事業	介護サービス情報公表センター事業	会費等	△118,096	法人運営事業繰入金戻入(内部/未払計上)
法人運営事業	地域生活定着支援事業	会費等	△1,185,000	三次補正予算繰入金(収入額減額)
法人運営事業	地域生活定着支援事業	会費等	△1,787,000	第一次補正予算繰入金(収入額減額)
法人運営事業	地域生活定着支援事業	会費等	334,000	第二次補正予算繰入金収入
法人運営事業	地域生活定着支援事業	会費等	2,924,000	当初予算繰入金収入
法人運営事業	地域生活定着支援事業	会費等	△229,687	法人運営事業繰入金戻入(内部/未払計上)
法人運営事業	障害者権利擁護事業	会費等	△663,000	三次補正予算繰入金(収入額減額)
法人運営事業	障害者権利擁護事業	会費等	1,959,000	当初予算繰入金収入
法人運営事業	障害者権利擁護事業	会費等	△255,071	法人運営事業繰入金戻入(内部/未払計上)
法人運営事業	生活困窮者支援事業	会費等	1,200,000	当初予算繰入金収入
法人運営事業	生活困窮者支援事業	会費等	△773,189	法人運営事業繰入金戻入(内部/未払計上)
法人運営事業	障害福祉サービス等人材育成事業	会費等	55,000	当初予算繰入金収入
法人運営事業	障害福祉サービス等人材育成事業	会費等	△55,000	法人運営事業繰入金戻入(内部/未払計上)

事業区分間及び拠点区分間貸付金(借入金)残高明細書

社会福祉法人名 (社福)青森県社会福祉協議会

(自)平成31年 4月 1日 (至)令和 2年 3月31日
(平成31年度)

1) 事業区分間貸付金(借入金)明細書

	貸付事業区分名	借入事業区分名	金額	使用目的等
短期				
	小計			
長期				
	小計			
	合計			

(単位:円)

2) 拠点区分間貸付金(借入金)明細書

	貸付拠点区分名	借入拠点区分名	金額	使用目的等
短期	法人運営事業	災害福祉広域支援事業	1,000,000	応援職員派遣事業の県補助金が精算払いであり、年度を超えて支払われるため、その間の運転資金が必要となるため
	法人運営事業	介護実習・普及センター事業	13,344,000	介護ロボット導入支援事業、介護技術コンテスト事業の県補助金が精算払いであり、年度を超えて支払われるため、その間の運転資金が必要となるため
	小計		14,344,000	
長期				
	小計			
	合計		14,344,000	

(単位:円)

基本金明細書

社会福祉法人名 (社福)青森県社会福祉協議会

(自)令和 2年 4月 1日 (至)令和 3年 3月31日
(令和 2年度)

(単位:円)

区分並びに組入れ及び 取崩しの事由		合計	各拠点区分ごとの内訳
			法人運営事業
前年度末残高		3,000,000	3,000,000
	第一号基本金	3,000,000	3,000,000
	第二号基本金		
	第三号基本金		
第一号基本金	当期組入額		
	計		
	当期取崩額		
	計		
第二号基本金	当期組入額		
	計		
	当期取崩額		
	計		
第三号基本金	当期組入額		
	計		
	当期取崩額		
	計		
当期末残高		3,000,000	3,000,000
	第一号基本金	3,000,000	3,000,000
	第二号基本金		
	第三号基本金		

国庫補助金等特別積立金明細書

社会福祉法人名 (社福)青森県社会福祉協議会

(自)令和2年4月1日(至)令和3年3月31日 (単位:円)

区分並びに積立 及び取崩しの事由	補助金の種類				合計	各拠点区分の内訳		
	国庫補助金	地方公共団体 補助金	その他の団体 からの補助金	その他の団体 からの補助金		経営指導事業	共同募金配分金事業	介護福祉士修学資金等 貸付事業
前期繰越額					947,034,281	228,690	1	946,805,590
保育士修学資金等貸付事業補助金	13,422,000	0	0	0	13,422,000	0	0	13,422,000
当期積立額合計	0	0	0	0	13,422,000	0	0	13,422,000
サービス活動費用の控除項目として計上する取崩額					79,012,808	228,690	1	78,784,117
当期取崩額合計					79,012,808	228,690	1	78,784,117
当期末残高					881,443,473	0	0	881,443,473

引当金明細書

社会福祉法人名 (社福) 青森県社会福祉協議会

拠点区分 法人運営事業

(自) 令和 2年 4月 1日 (至) 令和 3年 3月31日
(令和 2年度)

(単位: 円)

科目	期首残高	当期増加額	当期減少額		期末残高	摘要
			目的使用	その他		
賞与引当金	16,167,498	0	16,167,498	0	0	
退職給付引当金	114,129,680	8,776,220	0	0	122,905,900	
職員共済退職給付引当金	19,837,840	2,881,806	616,898	0	22,102,748	
計	150,135,018	11,658,026	16,784,396	0	145,008,648	

引当金明細書

社会福祉法人名 (社福) 青森県社会福祉協議会

拠点区分 企画広報事業

(自) 令和 2年 4月 1日 (至) 令和 3年 3月31日
(令和 2年度)

(単位: 円)

科目	期首残高	当期増加額	当期減少額		期末残高	摘要
			目的使用	その他		
賞与引当金	0	115,862	0	0	115,862	
計	0	115,862	0	0	115,862	

引当金明細書

社会福祉法人名 (社福) 青森県社会福祉協議会

拠点区分 経営指導事業

(自) 令和 2年 4月 1日 (至) 令和 3年 3月31日
(令和 2年度)

(単位: 円)

科目	期首残高	当期増加額	当期減少額		期末残高	摘要
			目的使用	その他		
賞与引当金	0	321,822	0	0	321,822	
計	0	321,822	0	0	321,822	

引当金明細書

社会福祉法人名 (社福) 青森県社会福祉協議会

拠点区分 市町村社協総合支援事業

(自) 令和 2年 4月 1日 (至) 令和 3年 3月31日
(令和 2年度)

(単位: 円)

科目	期首残高	当期増加額	当期減少額		期末残高	摘要
			目的使用	その他		
賞与引当金	0	1,730,190	0	0	1,730,190	
計	0	1,730,190	0	0	1,730,190	

引当金明細書

社会福祉法人名 (社福) 青森県社会福祉協議会

拠点区分 民生委員活動推進事業

(自) 令和 2年 4月 1日 (至) 令和 3年 3月31日
(令和 2年度)

(単位: 円)

科目	期首残高	当期増加額	当期減少額		期末残高	摘要
			目的使用	その他		
賞与引当金	0	114,194	0	0	114,194	
計	0	114,194	0	0	114,194	

引当金明細書

社会福祉法人名 (社福) 青森県社会福祉協議会

拠点区分 福祉人材センター事業

(自) 令和 2年 4月 1日 (至) 令和 3年 3月31日
(令和 2年度)

(単位: 円)

科目	期首残高	当期増加額	当期減少額		期末残高	摘要
			目的使用	その他		
賞与引当金	0	2,996,622	0	0	2,996,622	
計	0	2,996,622	0	0	2,996,622	

引当金明細書

社会福祉法人名 (社福) 青森県社会福祉協議会

拠点区分 福祉サービス利用援助事業

(自) 令和 2年 4月 1日 (至) 令和 3年 3月31日
(令和 2年度)

(単位: 円)

科目	期首残高	当期増加額	当期減少額		期末残高	摘要
			目的使用	その他		
賞与引当金	0	1,076,256	0	0	1,076,256	
計	0	1,076,256	0	0	1,076,256	

引当金明細書

社会福祉法人名 (社福) 青森県社会福祉協議会

拠点区分 苦情解決事業

(自) 令和 2年 4月 1日 (至) 令和 3年 3月31日
(令和 2年度)

(単位: 円)

科目	期首残高	当期増加額	当期減少額		期末残高	摘要
			目的使用	その他		
賞与引当金	0	771,193	0	0	771,193	
計	0	771,193	0	0	771,193	

引当金明細書

社会福祉法人名 (社福) 青森県社会福祉協議会

拠点区分 介護実習・普及センター事業

(自) 令和 2年 4月 1日 (至) 令和 3年 3月31日

(単位: 円)

(令和 2年度)

科目	期首残高	当期増加額	当期減少額		期末残高	摘要
			目的使用	その他		
賞与引当金	0	210,573	0	0	210,573	
計	0	210,573	0	0	210,573	

引当金明細書

社会福祉法人名 (社福) 青森県社会福祉協議会

拠点区分 介護サービス情報公表センター事業

(自) 令和 2年 4月 1日 (至) 令和 3年 3月31日
(令和 2年度)

(単位: 円)

科目	期首残高	当期増加額	当期減少額		期末残高	摘要
			目的使用	その他		
賞与引当金	0	123,555	0	0	123,555	
計	0	123,555	0	0	123,555	

引当金明細書

社会福祉法人名 (社福) 青森県社会福祉協議会

拠点区分 地域生活定着支援事業

(自) 令和 2年 4月 1日 (至) 令和 3年 3月31日
(令和 2年度)

(単位: 円)

科目	期首残高	当期増加額	当期減少額		期末残高	摘要
			目的使用	その他		
賞与引当金	0	1,434,049	0	0	1,434,049	
計	0	1,434,049	0	0	1,434,049	

引当金明細書

社会福祉法人名 (社福) 青森県社会福祉協議会

拠点区分 障害者権利擁護事業

(自) 令和 2年 4月 1日 (至) 令和 3年 3月31日
(令和 2年度)

(単位: 円)

科目	期首残高	当期増加額	当期減少額		期末残高	摘要
			目的使用	その他		
賞与引当金	0	174,793	0	0	174,793	
計	0	174,793	0	0	174,793	

引当金明細書

社会福祉法人名 (社福) 青森県社会福祉協議会

拠点区分 生活困窮者支援事業

(自) 令和 2年 4月 1日 (至) 令和 3年 3月31日
(令和 2年度)

(単位: 円)

科目	期首残高	当期増加額	当期減少額		期末残高	摘要
			目的使用	その他		
賞与引当金	0	3,812,211	0	0	3,812,211	
計	0	3,812,211	0	0	3,812,211	

引当金明細書

社会福祉法人名 (社福) 青森県社会福祉協議会

拠点区分 障害福祉サービス等人材育成事業

(自) 令和 2年 4月 1日 (至) 令和 3年 3月31日

(単位: 円)

(令和 2年度)

科目	期首残高	当期増加額	当期減少額		期末残高	摘要
			目的使用	その他		
賞与引当金	0	549,146	0	0	549,146	
計	0	549,146	0	0	549,146	

引当金明細書

社会福祉法人名 (社福) 青森県社会福祉協議会

拠点区分 社会福祉事業職員共済事業

(自) 令和 2年 4月 1日 (至) 令和 3年 3月31日
(令和 2年度)

(単位: 円)

科目	期首残高	当期増加額	当期減少額		期末残高	摘要
			目的使用	その他		
徴収不能引当金	0	611,418	0	0	611,418	
賞与引当金	0	447,056	0	0	447,056	
計	0	1,058,474	0	0	1,058,474	

引当金明細書

社会福祉法人名 (社福) 青森県社会福祉協議会

拠点区分 介護福祉士修学資金等貸付事業

(自) 令和 2年 4月 1日 (至) 令和 3年 3月31日

(単位: 円)

(令和 2年度)

科目	期首残高	当期増加額	当期減少額		期末残高	摘要
			目的使用	その他		
徴収不能引当金	3,289,776	819,940	0	0	4,109,716	
賞与引当金	0	1,533,746	0	0	1,533,746	
計	3,289,776	2,353,686	0	0	5,643,462	

法人運営事業拠点区分 資金収支明細書

社会福祉法人名 (社福) 青森県社会福祉協議会

(自) 令和 2年 4月 1日 (至) 令和 3年 3月31日
(令和 2年度)

(単位: 円)

勘定科目	サ一ビス区分			合計
	法人運営事業	職員退職手当金積立事業	福祉医療機構退職手当共済事業	
事業収入				
会費収入	[17,535,400]	[0]	[0]	[17,535,400]
一般会費収入	(17,535,400)	(0)	(0)	(17,535,400)
市町村社協会費収入	9,753,400	0	0	9,753,400
施設会費収入	6,392,000	0	0	6,392,000
団体等会費収入	440,000	0	0	440,000
賛助会費収入	950,000	0	0	950,000
分担金収入	[478,000]	[0]	[0]	[478,000]
市町村社協分担金収入	(478,000)	(0)	(0)	(478,000)
地域福祉活動対策資金収入	478,000	0	0	478,000
寄附金収入	[22,160]	[0]	[0]	[22,160]
経常経費寄附金収入	(22,160)	(0)	(0)	(22,160)
一般寄附金収入	22,160	0	0	22,160
経常経費補助金収入	[2,946,480]	[0]	[0]	[2,946,480]
共同募金配分金収入	(2,946,480)	(0)	(0)	(2,946,480)
災害等準備金収入	2,946,480	0	0	2,946,480
受託金収入	[10,146,000]	[0]	[628,500]	[10,774,500]
福祉医療機構受託金収入	(0)	(0)	(628,500)	(628,500)
退職共済事務費収入	0	0	628,500	628,500
各種団体受託金収入	(10,146,000)	(0)	(0)	(10,146,000)
各種団体受託金収入	10,146,000	0	0	10,146,000
事業収入	[11,488,389]	[0]	[0]	[11,488,389]
賃貸料収入	3,551,331	0	0	3,551,331
資料・図書等頒布収入	70,026	0	0	70,026
広告料収入	7,100,000	0	0	7,100,000
手数料収入	652,032	0	0	652,032
ピアノ利用料収入	115,000	0	0	115,000
受取利息配当金収入	[328,933]	[12,339]	[0]	[341,272]
受取利息配当金収入	(328,933)	(12,339)	(0)	(341,272)
受取利息配当金収入	328,933	12,339	0	341,272
その他の収入	[1,083,060]	[0]	[0]	[1,083,060]
雑収入	(1,083,060)	(0)	(0)	(1,083,060)
雑収入	1,083,060	0	0	1,083,060
事業活動収入計 (1)	44,028,422	12,339	628,500	44,669,261
事業活動支出				
人件費支出	[1,467,874]	[0]	[0]	[1,467,874]
役員報酬支出	1,068,200	0	0	1,068,200
職員給料支出	(40,307)	(0)	(0)	(40,307)
職員給料支出	11,205	0	0	11,205
職員諸手当支出	29,102	0	0	29,102
職員賞与支出	297,200	0	0	297,200
非常勤職員給与支出	(5,145)	(0)	(0)	(5,145)
非常勤職員諸手当支出	5,145	0	0	5,145
退職給付支出	(49,629)	(0)	(0)	(49,629)
職員共済退職給付支出	49,629	0	0	49,629
法定福利費支出	7,393	0	0	7,393
事業費支出	[154,170]	[0]	[207,485]	[361,655]
事務消耗品費支出	31,240	0	10,000	41,240
印刷製本費支出	0	0	4,675	4,675
水道光熱費支出	0	0	60,000	60,000
通信運搬費支出	0	0	98,810	98,810
手数料支出	110	0	0	110
賃借料支出	0	0	30,000	30,000
保守料支出	122,820	0	4,000	126,820
事務費支出	[12,662,832]	[0]	[32,000]	[12,694,832]
福利厚生費支出	260,780	0	0	260,780
旅費交通費支出	(240,035)	(0)	(0)	(240,035)
役職員旅費支出	240,035	0	0	240,035
研修研究費支出	(33,600)	(0)	(0)	(33,600)
参加費支出	33,600	0	0	33,600
事務消耗品費支出	713,894	0	0	713,894
印刷製本費支出	1,107,642	0	0	1,107,642
水道光熱費支出	4,665	0	0	4,665
燃料費支出	14,137	0	0	14,137
修繕費支出	28,314	0	0	28,314
通信運搬費支出	792,104	0	0	792,104
会議費支出	36,904	0	0	36,904
広報費支出	66,000	0	0	66,000
業務委託費支出	(681,209)	(0)	(0)	(681,209)
その他業務委託費支出	681,209	0	0	681,209
手数料支出	463,006	0	0	463,006
保険料支出	830,374	0	0	830,374
賃借料支出	1,081,777	0	0	1,081,777
車輛費支出	(201,746)	(0)	(0)	(201,746)

法人運営事業拠点区分 資金収支明細書

社会福祉法人名 (社福) 青森県社会福祉協議会

(自) 令和 2年 4月 1日 (至) 令和 3年 3月31日
(令和 2年度)

(単位: 円)

勘定科目	サ ー ビ ス 区 分			合 計
	法人運営事業	職員退職手当金積立事業	福祉医療機構退職手当共済事業	
出				
支				
車輦費支出	151,261	0	0	151,261
車輦燃料費支出	50,485	0	0	50,485
租税公課支出	5,503,400	0	32,000	5,535,400
保守料支出	366,300	0	0	366,300
渉外費支出	30,000	0	0	30,000
諸会費支出	(6,000)	(0)	(0)	(6,000)
その他会費支出	6,000	0	0	6,000
食糧費支出	36,001	0	0	36,001
冊子等販売原価支出	51,940	0	0	51,940
雑支出	(113,004)	(0)	(0)	(113,004)
雑支出	113,004	0	0	113,004
分担金支出	[1,419,000]	[0]	[0]	[1,419,000]
分担金支出	(1,419,000)	(0)	(0)	(1,419,000)
全国社会福祉協議会分担金支出	778,000	0	0	778,000
ブロック社会福祉協議会分担金支出	40,000	0	0	40,000
全社協地域福祉推進委員分担金支出	501,000	0	0	501,000
その他分担金支出	100,000	0	0	100,000
支払利息支出	[105,121]	[0]	[0]	[105,121]
支払利息支出	105,121	0	0	105,121
事業活動支出計 (2)	15,808,997	0	239,485	16,048,482
事業活動資金収支差額 (3)=(1)-(2)	28,219,425	12,339	389,015	28,620,779
施設整備等による収支				
収入				
施設整備等収入計 (4)	0	0	0	0
支出				
ファイナンス・リース債務の返済支出	[3,446,210]	[0]	[0]	[3,446,210]
ファイナンス・リース債務の返済支出	3,446,210	0	0	3,446,210
施設整備等支出計 (5)	3,446,210	0	0	3,446,210
施設整備等資金収支差額 (6)=(4)-(5)	△3,446,210	0	0	△3,446,210
その他の収入				
積立資産取崩収入	[49,629]	[0]	[0]	[49,629]
退職給付引当資産取崩収入	(49,629)	(0)	(0)	(49,629)
職員共済退職給付引当資産取崩収入	49,629	0	0	49,629
生活福祉資金会計繰入金収入	[0]	[439,000]	[0]	[439,000]
生活福祉資金貸付事務費事業繰入金収入	0	439,000	0	439,000
事業区分間繰入金収入	[0]	[1,298,000]	[0]	[1,298,000]
公益事業繰入金収入	(0)	(1,298,000)	(0)	(1,298,000)
民間社会福祉事業職員共済事業繰入金収入	0	815,000	0	815,000
介護福祉士修学資金等貸付事業繰入金収入	0	183,000	0	183,000
保育士修学資金等貸付事業繰入金収入	0	300,000	0	300,000
拠点区分間繰入金収入	[5,881,704]	[5,252,000]	[0]	[11,133,704]
企画広報事業繰入金収入	(1,033,000)	(515,000)	(0)	(1,548,000)
社会福祉研修事業繰入金収入	1,033,000	0	0	1,033,000
多機関協働モデル事業繰入金収入	0	303,000	0	303,000
中南地域多機関協働モデル事業繰入金収入	0	212,000	0	212,000
連絡調整事業繰入金収入	(2,066,000)	(0)	(0)	(2,066,000)
教員志願者介護等体験事業繰入金収入	2,066,000	0	0	2,066,000
社会福祉事業従事者研修事業繰入金収入	(465,000)	(397,000)	(0)	(862,000)
介護福祉支援事業繰入金収入	465,000	397,000	0	862,000
市町村社協総合支援事業繰入金収入	(0)	(1,563,000)	(0)	(1,563,000)
市町村社協活動支援事業繰入金収入	0	1,563,000	0	1,563,000
基金運営事業繰入金収入	(800,000)	(0)	(0)	(800,000)
愛の輪基金運営事業繰入金収入	800,000	0	0	800,000
福利厚生事業繰入金収入	(1,500,000)	(0)	(0)	(1,500,000)
福利厚生事業繰入金収入	1,500,000	0	0	1,500,000
福祉人材センター事業繰入金収入	(0)	(597,000)	(0)	(597,000)
福祉人材センター事業繰入金収入	0	282,000	0	282,000
三ツ星保育支援センター運営事業繰入金収入	0	315,000	0	315,000
福祉サービス利用援助事業繰入金収入	(0)	(380,000)	(0)	(380,000)
日常生活自立支援事業繰入金収入	0	380,000	0	380,000
苦情解決事業繰入金収入	(0)	(363,000)	(0)	(363,000)
福祉サービス苦情解決事業繰入金収入	0	363,000	0	363,000
介護実習・普及センター事業繰入金収入	(104)	(331,000)	(0)	(331,104)
介護実習・普及センター事業繰入金収入	104	0	0	104
介護啓発・福祉機器普及センター事業繰入金収入	0	331,000	0	331,000

法人運営事業拠点区分 資金収支明細書

社会福祉法人名 (社福) 青森県社会福祉協議会

(自) 令和 2年 4月 1日 (至) 令和 3年 3月31日
(令和 2年度)

(単位: 円)

勘定科目	サ ー ビ ス 区 分			合 計
	法人運営事業	職員退職手当金積立事業	福祉医療機構退職手当共済事業	
入				
福祉サービス評価推進センター事業繰入金収入	(17,600)	(0)	(0)	(17,600)
第三者評価推進員会繰入金収入	17,600	0	0	17,600
第三者評価事業繰入金収入	(0)	(194,000)	(0)	(194,000)
地域密着型外部評価事業繰入金収入	0	194,000	0	194,000
介護サービス情報公表センター事業繰入金収入	(0)	(227,000)	(0)	(227,000)
介護サービス情報公表センター事業繰入金収入	0	227,000	0	227,000
地域生活定着支援事業繰入金収入	(0)	(265,000)	(0)	(265,000)
地域生活定着支援事業繰入金収入	0	265,000	0	265,000
生活困窮者支援事業繰入金収入	(0)	(232,000)	(0)	(232,000)
生活困窮者自立相談支援事業繰入金収入	0	232,000	0	232,000
障害福祉サービス等人材育成事業繰入金収入	(0)	(188,000)	(0)	(188,000)
障害福祉サービス等人材育成事業繰入金収入	0	188,000	0	188,000
サービス区分間繰入金収入	[550,000]	[5,000,000]	[0]	[5,550,000]
サービス区分間繰入金収入	(550,000)	(5,000,000)	(0)	(5,550,000)
法人運営事業繰入金収入	0	5,000,000	0	5,000,000
福祉医療機構退職手当共済事業繰入金収入	550,000	0	0	550,000
その他の活動収入計 (7)	6,481,333	11,989,000	0	18,470,333
よ				
積立資産支出	[32,692]	[12,001,339]	[0]	[12,034,031]
退職給付引当資産支出	(32,692)	(12,001,339)	(0)	(12,034,031)
退職給付引当資産支出	0	12,001,339	0	12,001,339
職員共済退職給付引当資産支出	32,692	0	0	32,692
拠点区分間繰入金支出	[10,169,638]	[0]	[0]	[10,169,638]
企画広報事業繰入金支出	(3,756,761)	(0)	(0)	(3,756,761)
総合企画事業繰入金支出	3,654,800	0	0	3,654,800
多機関協働モデル事業繰入金支出	43,560	0	0	43,560
包括的支援体制事業繰入金支出	19,702	0	0	19,702
中南地域多機関協働モデル事業繰入金支出	38,699	0	0	38,699
連絡調整事業繰入金支出	(286,241)	(0)	(0)	(286,241)
被災者支援体制強化事業繰入金支出	286,241	0	0	286,241
市町村社協総合支援事業繰入金支出	(3,447,653)	(0)	(0)	(3,447,653)
市町村社協活動支援事業繰入金支出	3,447,653	0	0	3,447,653
共同募金配分金事業繰入金支出	(12,220)	(0)	(0)	(12,220)
共同募金配分金事業繰入金支出	12,220	0	0	12,220
ボランティア活動事業繰入金支出	(19,496)	(0)	(0)	(19,496)
ボランティア活動事業繰入金支出	19,496	0	0	19,496
福祉人材センター事業繰入金支出	(7,224)	(0)	(0)	(7,224)
三ツ星保育支援センター運営事業繰入金支出	7,000	0	0	7,000
介護職員初任者研修受講費補助事業繰入金支出	224	0	0	224
福祉サービス利用援助事業繰入金支出	(22,069)	(0)	(0)	(22,069)
日常生活自立支援事業繰入金支出	22,069	0	0	22,069
苦情解決事業繰入金支出	(1,039,024)	(0)	(0)	(1,039,024)
福祉サービス苦情解決事業繰入金支出	1,039,024	0	0	1,039,024
介護実習・普及センター事業繰入金支出	(993)	(0)	(0)	(993)
介護実習・普及センター事業繰入金支出	993	0	0	993
介護サービス情報公表センター事業繰入金支出	(53,904)	(0)	(0)	(53,904)
介護サービス情報公表センター事業繰入金支出	53,904	0	0	53,904
地域生活定着支援事業繰入金支出	(56,313)	(0)	(0)	(56,313)
地域生活定着支援事業繰入金支出	56,313	0	0	56,313
障害者権利擁護事業繰入金支出	(1,040,929)	(0)	(0)	(1,040,929)
障害者権利擁護センター運営事業繰入金支出	1,040,929	0	0	1,040,929
生活困窮者支援事業繰入金支出	(426,811)	(0)	(0)	(426,811)
生活困窮者自立相談支援事業繰入金支出	426,811	0	0	426,811
サービス区分間繰入金支出	[5,000,000]	[0]	[550,000]	[5,550,000]
サービス区分間繰入金支出	(5,000,000)	(0)	(550,000)	(5,550,000)
法人運営事業繰入金支出	0	0	550,000	550,000
職員退職手当金積立事業繰入金支出	5,000,000	0	0	5,000,000
その他の活動による支出	[18,260]	[0]	[0]	[18,260]
長期預け金支出	18,260	0	0	18,260
その他の活動支出計 (8)	15,220,590	12,001,339	550,000	27,771,929
その他の活動資金収支差額 (9)=(7)-(8)	△8,739,257	△12,339	△550,000	△9,301,596
出				
支				

法人運営事業拠点区分 資金収支明細書

社会福祉法人名 (社福) 青森県社会福祉協議会

(自) 令和 2年 4月 1日 (至) 令和 3年 3月31日
(令和 2年度)

(単位: 円)

勘定科目	サ ー ビ ス 区 分			合 計
	法人運営事業	職員退職手当金積立事業	福祉医療機構退職手当 共済事業	
当期資金収支差額合計 (10)=(3)+(6)+(9)	16,033,958	0	△160,985	15,872,973
前期末支払資金残高 (11)	57,485,933	0	562,533	58,048,466
当期末支払資金残高 (10)+(11)	73,519,891	0	401,548	73,921,439

法人運営事業拠点区分 資金収支明細書

社会福祉法人名 (社福) 青森県社会福祉協議会

(自) 令和 2年 4月 1日 (至) 令和 3年 3月31日
(令和 2年度)

(単位: 円)

勘 定 科 目		内部取引消去	拠点区分合計
事 業 活 動 入	会費収入		[17,535,400]
	一般会費収入		(17,535,400)
	市町村社協会費収入		9,753,400
	施設会費収入		6,392,000
	団体等会費収入		440,000
	賛助会費収入		950,000
	分担金収入		[478,000]
	市町村社協分担金収入		(478,000)
	地域福祉活動対策資金収入		478,000
	寄附金収入		[22,160]
	経常経費寄附金収入		(22,160)
	一般寄附金収入		22,160
	経常経費補助金収入		[2,946,480]
	共同募金配分金収入		(2,946,480)
	災害等準備金収入		2,946,480
	受託金収入		[10,774,500]
	福祉医療機構受託金収入		(628,500)
	退職共済事務費収入		628,500
	各種団体受託金収入		(10,146,000)
	各種団体受託金収入		10,146,000
事 業 活 動 入	事業収入		[11,488,389]
	貸貸料収入		3,551,331
	資料・図書等頒布収入		70,026
	広告料収入		7,100,000
	手数料収入		652,032
	ピアノ利用料収入		115,000
	受取利息配当金収入		[341,272]
	受取利息配当金収入		(341,272)
	受取利息配当金収入		341,272
	その他の収入		[1,083,060]
雑収入		(1,083,060)	
雑収入		1,083,060	
事業活動収入計 (1)			44,669,261
に 支 よ る 収	人件費支出		[1,467,874]
	役員報酬支出		1,068,200
	職員給料支出		(40,307)
	職員給料支出		11,205
	職員諸手当支出		29,102
	職員賞与支出		297,200
	非常勤職員給与支出		(5,145)
	非常勤職員諸手当支出		5,145
	退職給付支出		(49,629)
	職員共済退職給付支出		49,629
	法定福利費支出		7,393
	事業費支出		[361,655]
	事務消耗品費支出		41,240
	印刷製本費支出		4,675
	水道光熱費支出		60,000
	通信運搬費支出		98,810
	手数料支出		110
	賃借料支出		30,000
	保守料支出		126,820
	事務費支出		[12,694,832]
	福利厚生費支出		260,780
	旅費交通費支出		(240,035)
	役職員旅費支出		240,035
	研修研究費支出		(33,600)
	参加費支出		33,600
	事務消耗品費支出		713,894
	印刷製本費支出		1,107,642
	水道光熱費支出		4,665
	燃料費支出		14,137
	修繕費支出		28,314
通信運搬費支出		792,104	
会議費支出		36,904	
広報費支出		66,000	
業務委託費支出		(681,209)	
その他業務委託費支出		681,209	
手数料支出		463,006	
保険料支出		830,374	
賃借料支出		1,081,777	
車輛費支出		(201,746)	
車輛費支出		151,261	

法人運営事業拠点区分 資金収支明細書

社会福祉法人名 (社福) 青森県社会福祉協議会

(自) 令和 2年 4月 1日 (至) 令和 3年 3月31日
(令和 2年度)

(単位: 円)

勘定科目		内部取引消去	拠点区分合計
支	出	車輦燃料費支出	50,485
		租税公課支出	5,535,400
		保守料支出	366,300
		渉外費支出	30,000
		諸会費支出	(6,000)
		その他会費支出	6,000
		食糧費支出	36,001
		冊子等販売原価支出	51,940
		雑支出	(113,004)
		雑支出	113,004
		分担金支出	[1,419,000]
		分担金支出	(1,419,000)
		全国社会福祉協議会分担金支出	778,000
		ブロック社会福祉協議会分担金支出	40,000
		全社協地域福祉推進委員分担金支出	501,000
		その他分担金支出	100,000
		支払利息支出	[105,121]
支払利息支出	105,121		
事業活動支出計 (2)			16,048,482
事業活動資金収支差額 (3)=(1)-(2)			28,620,779
施設整備等による収支	収		
		施設整備等収入計 (4)	0
	支	ファイナンス・リース債務の返済支出	[3,446,210]
		ファイナンス・リース債務の返済支出	3,446,210
施設整備等支出計 (5)			3,446,210
施設整備等資金収支差額 (6)=(4)-(5)			△3,446,210
その他	収	積立資産取崩収入	[49,629]
		退職給付引当資産取崩収入	(49,629)
		職員共済退職給付引当資産取崩収入	49,629
		生活福祉資金会計繰入金収入	[439,000]
		生活福祉資金貸付事務費事業繰入金収入	439,000
		事業区分間繰入金収入	[1,298,000]
		公益事業繰入金収入	(1,298,000)
		民間社会福祉事業職員共済事業繰入金収入	815,000
		介護福祉士修学資金等貸付事業繰入金収入	183,000
		保育士修学資金等貸付事業繰入金収入	300,000
		拠点区分間繰入金収入	[11,133,704]
		企画広報事業繰入金収入	(1,548,000)
		社会福祉研修事業繰入金収入	1,033,000
		多機関協働モデル事業繰入金収入	303,000
		中南地域多機関協働モデル事業繰入金収入	212,000
		連絡調整事業繰入金収入	(2,066,000)
		教員志願者介護等体験事業繰入金収入	2,066,000
		社会福祉事業従事者研修事業繰入金収入	(862,000)
		介護福祉支援事業繰入金収入	862,000
		市町村社協総合支援事業繰入金収入	(1,563,000)
		市町村社協活動支援事業繰入金収入	1,563,000
		基金運営事業繰入金収入	(800,000)
		愛の輪基金運営事業繰入金収入	800,000
		福利厚生事業繰入金収入	(1,500,000)
		福利厚生事業繰入金収入	1,500,000
		福祉人材センター事業繰入金収入	(597,000)
		福祉人材センター事業繰入金収入	282,000
		三ツ星保育支援センター運営事業繰入金収入	315,000
		福祉サービス利用援助事業繰入金収入	(380,000)
		日常生活自立支援事業繰入金収入	380,000
		苦情解決事業繰入金収入	(363,000)
		福祉サービス苦情解決事業繰入金収入	363,000
		介護実習・普及センター事業繰入金収入	(331,104)
介護実習・普及センター事業繰入金収入	104		
介護啓発・福祉機器普及センター事業繰入金収入	331,000		
福祉サービス評価推進センター事業繰入金収入	(17,600)		

法人運営事業拠点区分 資金収支明細書

社会福祉法人名 (社福) 青森県社会福祉協議会

(自) 令和 2年 4月 1日 (至) 令和 3年 3月31日
(令和 2年度)

(単位: 円)

勘 定 科 目		内部取引消去	拠点区分合計
動	第三者評価推進員会繰入金収入		17,600
	第三者評価事業繰入金収入		(194,000)
	地域密着型外部評価事業繰入金収入		194,000
	介護サービス情報公表センター事業繰入金収入		(227,000)
	介護サービス情報公表センター事業繰入金収入		227,000
	地域生活定着支援事業繰入金収入		(265,000)
	地域生活定着支援事業繰入金収入		265,000
	生活困窮者支援事業繰入金収入		(232,000)
	生活困窮者自立相談支援事業繰入金収入		232,000
	障害福祉サービス等人材育成事業繰入金収入		(188,000)
	障害福祉サービス等人材育成事業繰入金収入		188,000
	サービス区分間繰入金収入	[△5,550,000]	[0]
	サービス区分間繰入金収入	(△5,550,000)	(0)
	法人運営事業繰入金収入	△5,000,000	0
	福祉医療機構退職手当共済事業繰入金収入	△550,000	0
その他の活動収入計 (7)	△5,550,000	12,920,333	
よ	積立資産支出		[12,034,031]
	退職給付引当資産支出		(12,034,031)
	退職給付引当資産支出		12,001,339
	職員共済退職給付引当資産支出		32,692
	拠点区分間繰入金支出		[10,169,638]
	企画広報事業繰入金支出		(3,756,761)
	総合企画事業繰入金支出		3,654,800
	多機関協働モデル事業繰入金支出		43,560
	包括的支援体制事業繰入金支出		19,702
	中南地域多機関協働モデル事業繰入金支出		38,699
	連絡調整事業繰入金支出		(286,241)
	被災者支援体制強化事業繰入金支出		286,241
	市町村社協総合支援事業繰入金支出		(3,447,653)
	市町村社協活動支援事業繰入金支出		3,447,653
	共同募金配分金事業繰入金支出		(12,220)
	共同募金配分金事業繰入金支出		12,220
	ボランティア活動事業繰入金支出		(19,496)
	ボランティア活動事業繰入金支出		19,496
	福祉人材センター事業繰入金支出		(7,224)
	三ツ星保育支援センター運営事業繰入金支出		7,000
	介護職員初任者研修受講費補助事業繰入金支出		224
	福祉サービス利用援助事業繰入金支出		(22,069)
	日常生活自立支援事業繰入金支出		22,069
	苦情解決事業繰入金支出		(1,039,024)
	福祉サービス苦情解決事業繰入金支出		1,039,024
	介護実習・普及センター事業繰入金支出		(993)
	介護実習・普及センター事業繰入金支出		993
	介護サービス情報公表センター事業繰入金支出		(53,904)
	介護サービス情報公表センター事業繰入金支出		53,904
	地域生活定着支援事業繰入金支出		(56,313)
	地域生活定着支援事業繰入金支出		56,313
	障害者権利擁護事業繰入金支出		(1,040,929)
障害者権利擁護センター運営事業繰入金支出		1,040,929	
生活困窮者支援事業繰入金支出		(426,811)	
生活困窮者自立相談支援事業繰入金支出		426,811	
サービス区分間繰入金支出	[△5,550,000]	[0]	
サービス区分間繰入金支出	(△5,550,000)	(0)	
法人運営事業繰入金支出	△550,000	0	
職員退職手当金積立事業繰入金支出	△5,000,000	0	
その他の活動による支出		[18,260]	
長期預け金支出		18,260	
その他の活動支出計 (8)	△5,550,000	22,221,929	
その他の活動資金収支差額 (9)=(7)-(8)	0	△9,301,596	
当期資金収支差額合計 (10)=(3)+(6)+(9)	0	15,872,973	
前期末支払資金残高 (11)		58,048,466	

法人運営事業拠点区分 資金収支明細書

社会福祉法人名 (社福) 青森県社会福祉協議会

(自) 令和 2年 4月 1日 (至) 令和 3年 3月31日
(令和 2年度)

(単位: 円)

勘 定 科 目	内部取引消去	拠点区分合計
当期末支払資金残高 (10)+(11)	0	73,921,439

企画広報事業拠点区分 資金収支明細書

社会福祉法人名 (社福) 青森県社会福祉協議会

(自) 令和 2年 4月 1日 (至) 令和 3年 3月31日
(令和 2年度)

(単位: 円)

勘定科目		サ ー ビ ス 区 分			
		総合企画事業	福祉情報提供事業	大会集会等開催事業	社会福祉研修事業
事業収入	会費収入	[8,980,000]	[0]	[0]	[0]
	一般会費収入	(8,980,000)	(0)	(0)	(0)
	社会貢献活動会費収入	8,980,000	0	0	0
	寄附金収入	[580,000]	[0]	[0]	[0]
	経常経費寄附金収入	(580,000)	(0)	(0)	(0)
	一般寄附金収入	580,000	0	0	0
	経常経費補助金収入	[9,877,532]	[0]	[0]	[0]
	その他補助金収入	(9,877,532)	(0)	(0)	(0)
	その他補助金収入	5,982,300	0	0	0
	居住支援法人活動支援事業補助金収入	3,895,232	0	0	0
	受託金収入	[3,021,363]	[0]	[0]	[470,556]
	都道府県受託金収入	(3,021,363)	(0)	(0)	(0)
	その他県受託金収入	3,021,363	0	0	0
	全社協受託金収入	(0)	(0)	(0)	(470,556)
	全社協受託金収入	0	0	0	470,556
	その他受託金収入	(0)	(0)	(0)	(0)
	その他受託金収入	0	0	0	0
	事業収入	[336,292]	[422,300]	[0]	[2,173,500]
	参加費収入	0	0	0	2,173,500
	資料・図書等頒布収入	0	2,300	0	0
	広告料収入	0	420,000	0	0
経済的援助返還金収入	256,292	0	0	0	
保証人確保支援事業利用料収入	80,000	0	0	0	
受取利息配当金収入	受取利息配当金収入	[600]	[198]	[0]	[0]
	受取利息配当金収入	(600)	(198)	(0)	(0)
	受取利息配当金収入	600	198	0	0
	受取利息配当金収入	600	198	0	0
その他の収入	[213,480]	[0]	[0]	[0]	
雑収入	(213,480)	(0)	(0)	(0)	
雑収入	213,480	0	0	0	
事業活動収入計 (1)		23,009,267	422,498	0	2,644,056
事業活動支出	人件費支出	[8,897,872]	[0]	[0]	[0]
	職員給料支出	(5,166,762)	(0)	(0)	(0)
	職員給料支出	4,471,000	0	0	0
	職員諸手当支出	695,762	0	0	0
	職員賞与支出	2,053,622	0	0	0
	非常勤職員給与支出	(443,858)	(0)	(0)	(0)
	非常勤職員給与支出	407,960	0	0	0
	非常勤職員諸手当支出	35,898	0	0	0
	法定福利費支出	1,233,630	0	0	0
	事業費支出	[14,649,511]	[1,275,467]	[110]	[1,364,707]
	旅費交通費支出	(120,550)	(1,850)	(0)	(3,000)
	役職員旅費支出	62,330	1,850	0	0
	委員等旅費支出	58,220	0	0	3,000
	研修研究費支出	(0)	(0)	(0)	(0)
	役職員旅費支出	0	0	0	0
	参加費支出	0	0	0	0
	事務消耗品費支出	902,510	5,000	0	43,748
	印刷製本費支出	1,400,442	627,550	0	144,419
	水道光熱費支出	200,000	20,000	0	100,000
	通信運搬費支出	538,323	263,973	0	252,668
	会議費支出	27,196	0	0	1,672
	業務委託費支出	(0)	(122,742)	(0)	(210,000)
	その他業務委託費支出	0	122,742	0	210,000
	手数料支出	1,824,674	1,650	110	3,300
	賃借料支出	645,420	82,502	0	439,900
	車輛費支出	(60,000)	(0)	(0)	(0)
	車輛燃料費支出	60,000	0	0	0
	租税公課支出	11,500	200	0	0
	保守料支出	1,353,000	150,000	0	40,000
	諸謝金支出	320,500	0	0	126,000
	食糧費支出	203,518	0	0	0
	給付金支出	(6,576,195)	(0)	(0)	(0)
経済的援助給付金支出	6,576,195	0	0	0	
ワークサポート応援金支出	442,000	0	0	0	
保証人確保支援事業保証金支出	23,683	0	0	0	
事務費支出	[193,469]	[0]	[0]	[125,000]	
福利厚生費支出	18,469	0	0	0	
租税公課支出	175,000	0	0	125,000	
助成金支出	[0]	[0]	[5,280]	[0]	
助成金支出	(0)	(0)	(5,280)	(0)	
愛の輪レクリエーション教室開催事業助成金支出	0	0	5,280	0	
成金支出	0	0	0	0	
事業活動支出計 (2)		23,740,852	1,275,467	5,390	1,489,707

企画広報事業拠点区分 資金収支明細書

社会福祉法人名 (社福) 青森県社会福祉協議会

(自) 令和 2年 4月 1日 (至) 令和 3年 3月31日
(令和 2年度)

(単位: 円)

勘 定 科 目		サ ー ビ ス 区 分			
		総合企画事業	福祉情報提供事業	大会集会等開催事業	社会福祉研修事業
事業活動資金収支差額 (3)=(1)-(2)		△731,585	△852,969	△5,390	1,154,349
施設整備等による収支	収入				
	施設整備等収入計 (4)	0	0	0	0
	支出				
	固定資産取得支出	[0]	[0]	[0]	[0]
	器具及び備品取得支出	0	0	0	0
	施設整備等支出計 (5)	0	0	0	0
	施設整備等資金収支差額 (6)=(4)-(5)	0	0	0	0
その他の活動による収支	収入				
	拠点区分間繰入金収入	[3,654,800]	[570,000]	[5,390]	[0]
	法人運営事業繰入金収入	(3,654,800)	(0)	(0)	(0)
	法人運営事業繰入金収入	3,654,800	0	0	0
	基金運営事業繰入金収入	(0)	(570,000)	(5,390)	(0)
	愛の輪基金運営事業繰入金収入	0	570,000	5,390	0
	その他の活動収入計 (7)	3,654,800	570,000	5,390	0
	支出				
	基金積立資産支出	[1,000,000]	[0]	[0]	[0]
	社会貢献活動推進基金積立資産支出	1,000,000	0	0	0
	積立資産支出	[65,720]	[0]	[0]	[0]
	退職給付引当資産支出	(65,720)	(0)	(0)	(0)
	職員共済退職給付引当資産支出	65,720	0	0	0
	拠点区分間繰入金支出	[0]	[0]	[0]	[1,033,000]
法人運営事業繰入金支出	(0)	(0)	(0)	(1,033,000)	
法人運営事業繰入金支出	0	0	0	1,033,000	
職員退職手当金積立事業繰入金支出	0	0	0	0	
その他の活動支出計 (8)	1,065,720	0	0	1,033,000	
	その他の活動資金収支差額 (9)=(7)-(8)	2,589,080	570,000	5,390	△1,033,000
当期資金収支差額合計 (10)=(3)+(6)+(9)		1,857,495	△282,969	0	121,349
前期末支払資金残高 (11)		1,567,925	982,181	0	2,179,054
当期末支払資金残高 (10)+(11)		3,425,420	699,212	0	2,300,403

企画広報事業拠点区分 資金収支明細書

社会福祉法人名 (社福) 青森県社会福祉協議会

(自) 令和 2年 4月 1日 (至) 令和 3年 3月31日
(令和 2年度)

(単位: 円)

勘定科目	サ ー ビ ス 区 分			合 計	
	多機関協働モデル事業	包括的支援体制事業	中南地域多機関協働モデル事業		
事	会費収入	[0]	[0]	[0]	[8,980,000]
	一般会費収入	(0)	(0)	(0)	(8,980,000)
	社会貢献活動会費収入	0	0	0	8,980,000
	寄附金収入	[0]	[0]	[0]	[580,000]
	経常経費寄附金収入	(0)	(0)	(0)	(580,000)
	一般寄附金収入	0	0	0	580,000
	経常経費補助金収入	[0]	[0]	[0]	[9,877,532]
	その他補助金収入	(0)	(0)	(0)	(9,877,532)
	その他補助金収入	0	0	0	5,982,300
	居住支援法人活動支援事業補助金収入	0	0	0	3,895,232
	受託金収入	[14,394,334]	[746,834]	[22,000,000]	[40,633,087]
	都道府県受託金収入	(0)	(746,834)	(0)	(3,768,197)
	その他県受託金収入	0	746,834	0	3,768,197
	全社協受託金収入	(0)	(0)	(0)	(470,556)
	全社協受託金収入	0	0	0	470,556
	その他受託金収入	(14,394,334)	(0)	(22,000,000)	(36,394,334)
	その他受託金収入	14,394,334	0	22,000,000	36,394,334
	事業収入	[0]	[0]	[0]	[2,932,092]
	参加費収入	0	0	0	2,173,500
	資料・図書等頒布収入	0	0	0	2,300
	広告料収入	0	0	0	420,000
	経済的援助返還金収入	0	0	0	256,292
	保証人確保支援事業利用料収入	0	0	0	80,000
	受取利息配当金収入	[0]	[0]	[0]	[798]
	受取利息配当金収入	(0)	(0)	(0)	(798)
	受取利息配当金収入	0	0	0	798
	その他の収入	[0]	[0]	[0]	[213,480]
	雑収入	(0)	(0)	(0)	(213,480)
	雑収入	0	0	0	213,480
	事業活動収入計 (1)	14,394,334	746,834	22,000,000	63,216,989
	人件費支出	[10,913,391]	[467,622]	[13,563,600]	[33,842,485]
	職員給料支出	(7,441,824)	(401,098)	(9,603,278)	(22,612,962)
	職員給料支出	6,135,400	302,200	8,209,600	19,118,200
	職員諸手当支出	1,306,424	98,898	1,393,678	3,494,762
	職員賞与支出	1,970,540	0	2,143,033	6,167,195
	非常勤職員給与支出	(0)	(0)	(0)	(443,858)
	非常勤職員給与支出	0	0	0	407,960
	非常勤職員諸手当支出	0	0	0	35,898
	法定福利費支出	1,501,027	66,524	1,817,289	4,618,470
	事業費支出	[2,089,749]	[255,914]	[6,048,860]	[25,684,318]
	旅費交通費支出	(36,140)	(30,920)	(86,265)	(278,725)
	役職員旅費支出	36,140	0	80,865	181,185
	委員等旅費支出	0	30,920	5,400	97,540
	研修研究費支出	(3,650)	(0)	(26,550)	(30,200)
	役職員旅費支出	0	0	19,600	19,600
	参加費支出	3,650	0	6,950	10,600
	事務消耗品費支出	931,836	44,900	2,524,279	4,452,273
	印刷製本費支出	217,912	17,012	319,922	2,727,257
	水道光熱費支出	0	0	0	320,000
	通信運搬費支出	175,585	24,032	293,216	1,547,797
	会議費支出	30,456	0	54,268	113,592
	業務委託費支出	(3,300)	(0)	(3,300)	(339,342)
	その他業務委託費支出	3,300	0	3,300	339,342
	手数料支出	83,170	19,350	1,046,220	2,978,474
	賃借料支出	438,700	58,000	1,492,040	3,156,562
	車輛費支出	(125,000)	(25,000)	(33,000)	(243,000)
	車輛燃料費支出	125,000	25,000	33,000	243,000
	租税公課支出	14,000	200	24,400	50,300
	保守料支出	30,000	15,000	125,000	1,713,000
	諸謝金支出	0	20,000	20,400	486,900
	食糧費支出	0	1,500	0	205,018
	給付金支出	(0)	(0)	(0)	(6,576,195)
	経済的援助給付金支出	0	0	0	6,576,195
	ワークサポート応援金支出	0	0	0	442,000
	保証人確保支援事業保証金支出	0	0	0	23,683
	事務費支出	[1,027,398]	[39,000]	[1,462,163]	[2,847,030]
	福利厚生費支出	59,398	0	74,163	152,030
	租税公課支出	968,000	39,000	1,388,000	2,695,000
	助成金支出	[0]	[0]	[0]	[5,280]
	助成金支出	(0)	(0)	(0)	(5,280)
	愛の輪レクリエーション教室開催事業助成金支出	0	0	0	5,280

企画広報事業拠点区分 資金収支明細書

社会福祉法人名 (社福) 青森県社会福祉協議会

(自) 令和 2年 4月 1日 (至) 令和 3年 3月31日
(令和 2年度)

(単位: 円)

勘定科目	サ ー ビ ス 区 分			合 計
	多機関協働モデル事業	包括的支援体制事業	中南地域多機関協働モデル事業	
事業活動支出計 (2)	14,030,538	762,536	21,074,623	62,379,113
事業活動資金収支差額 (3)=(1)-(2)	363,796	△15,702	925,377	837,876
施設整備等収入				
施設整備等収入計 (4)	0	0	0	0
固定資産取得支出	[0]	[0]	[594,000]	[594,000]
器具及び備品取得支出	0	0	594,000	594,000
施設整備等支出計 (5)	0	0	594,000	594,000
施設整備等資金収支差額 (6)=(4)-(5)	0	0	△594,000	△594,000
その他の収入				
拠点区分間繰入金収入	[43,560]	[19,702]	[38,699]	[4,332,151]
法人運営事業繰入金収入	(43,560)	(19,702)	(38,699)	(3,756,761)
法人運営事業繰入金収入	43,560	19,702	38,699	3,756,761
基金運営事業繰入金収入	(0)	(0)	(0)	(575,390)
愛の輪基金運営事業繰入金収入	0	0	0	575,390
その他の活動収入計 (7)	43,560	19,702	38,699	4,332,151
その他の活動による支出				
基金積立資産支出	[0]	[0]	[0]	[1,000,000]
社会貢献活動推進基金積立資産支出	0	0	0	1,000,000
積立資産支出	[104,356]	[4,000]	[158,076]	[332,152]
退職給付引当資産支出	(104,356)	(4,000)	(158,076)	(332,152)
職員共済退職給付引当資産支出	104,356	4,000	158,076	332,152
拠点区分間繰入金支出	[303,000]	[0]	[212,000]	[1,548,000]
法人運営事業繰入金支出	(303,000)	(0)	(212,000)	(1,548,000)
法人運営事業繰入金支出	0	0	0	1,033,000
職員退職手当金積立事業繰入金支出	303,000	0	212,000	515,000
その他の活動支出計 (8)	407,356	4,000	370,076	2,880,152
その他の活動資金収支差額 (9)=(7)-(8)	△363,796	15,702	△331,377	1,451,999
当期資金収支差額合計 (10)=(3)+(6)+(9)	0	0	0	1,695,875
前期末支払資金残高 (11)	0	0	0	4,729,160
当期末支払資金残高 (10)+(11)	0	0	0	6,425,035

企画広報事業拠点区分 資金収支明細書

社会福祉法人名 (社福) 青森県社会福祉協議会

(自) 令和 2年 4月 1日 (至) 令和 3年 3月31日
(令和 2年度)

(単位: 円)

勘 定 科 目		内部取引消去	拠点区分合計
事 業 活 動 入 動	会費収入		[8,980,000]
	一般会費収入		(8,980,000)
	社会貢献活動会費収入		8,980,000
	寄附金収入		[580,000]
	経常経費寄附金収入		(580,000)
	一般寄附金収入		580,000
	経常経費補助金収入		[9,877,532]
	その他補助金収入		(9,877,532)
	その他補助金収入		5,982,300
	居住支援法人活動支援事業補助金収入		3,895,232
	受託金収入		[40,633,087]
	都道府県受託金収入		(3,768,197)
	その他県受託金収入		3,768,197
	全社協受託金収入		(470,556)
	全社協受託金収入		470,556
	その他受託金収入		(36,394,334)
	その他受託金収入		36,394,334
	事業収入		[2,932,092]
	参加費収入		2,173,500
	資料・図書等頒布収入		2,300
広告料収入		420,000	
経済的援助返還金収入		256,292	
保証人確保支援事業利用料収入		80,000	
受取利息配当金収入		[798]	
受取利息配当金収入		(798)	
受取利息配当金収入		798	
その他の収入		[213,480]	
雑収入		(213,480)	
雑収入		213,480	
事業活動収入計 (1)			63,216,989
に よ る 支 出	人件費支出		[33,842,485]
	職員給料支出		(22,612,962)
	職員給料支出		19,118,200
	職員諸手当支出		3,494,762
	職員賞与支出		6,167,195
	非常勤職員給与支出		(443,858)
	非常勤職員給与支出		407,960
	非常勤職員諸手当支出		35,898
	法定福利費支出		4,618,470
	事業費支出		[25,684,318]
	旅費交通費支出		(278,725)
	役職員旅費支出		181,185
	委員等旅費支出		97,540
	研修研究費支出		(30,200)
	役職員旅費支出		19,600
	参加費支出		10,600
	事務消耗品費支出		4,452,273
	印刷製本費支出		2,727,257
	水道光熱費支出		320,000
	通信運搬費支出		1,547,797
	会議費支出		113,592
	業務委託費支出		(339,342)
	その他業務委託費支出		339,342
	手数料支出		2,978,474
	賃借料支出		3,156,562
	車輛費支出		(243,000)
	車輛燃料費支出		243,000
	租税公課支出		50,300
	保守料支出		1,713,000
	諸謝金支出		486,900
食糧費支出		205,018	
給付金支出		(6,576,195)	
経済的援助給付金支出		6,576,195	
ワークサポート応援金支出		442,000	
保証人確保支援事業保証金支出		23,683	
事務費支出		[2,847,030]	
福利厚生費支出		152,030	
租税公課支出		2,695,000	
助成金支出		[5,280]	
助成金支出		(5,280)	
愛の輪レクリエーション教室開催事業助成金支出		5,280	
成金支出			
事業活動支出計 (2)			62,379,113

企画広報事業拠点区分 資金収支明細書

社会福祉法人名 (社福) 青森県社会福祉協議会

(自) 令和 2年 4月 1日 (至) 令和 3年 3月31日
(令和 2年度)

(単位: 円)

勘 定 科 目		内部取引消去	拠点区分合計	
事業活動資金収支差額 (3)=(1)-(2)			837,876	
施設整備等による収支	収			
	入			
			0	
	支		[594,000]	
	出		594,000	
	施設整備等支出計 (5)		594,000	
	施設整備等資金収支差額 (6)=(4)-(5)		△594,000	
その他の活動による収支	収		[4,332,151]	
	入		(3,756,761)	
		拠点区分間繰入金収入		3,756,761
		法人運営事業繰入金収入		(575,390)
		基金運営事業繰入金収入		575,390
		愛の輪基金運営事業繰入金収入		
		その他の活動収入計 (7)		4,332,151
	支		[1,000,000]	
	出		1,000,000	
		基金積立資産支出		[332,152]
		社会貢献活動推進基金積立資産支出		(332,152)
		積立資産支出		332,152
		退職給付引当資産支出		332,152
		職員共済退職給付引当資産支出		[1,548,000]
	拠点区分間繰入金支出		(1,548,000)	
	法人運営事業繰入金支出		1,033,000	
	法人運営事業繰入金支出		515,000	
	職員退職手当金積立事業繰入金支出			
	その他の活動支出計 (8)		2,880,152	
	その他の活動資金収支差額 (9)=(7)-(8)		1,451,999	
	当期資金収支差額合計 (10)=(3)+(6)+(9)		1,695,875	
	前期末支払資金残高 (11)		4,729,160	
	当期末支払資金残高 (10)+(11)		6,425,035	

連絡調整事業拠点区分 資金収支明細書

社会福祉法人名 (社福) 青森県社会福祉協議会

(自) 令和 2年 4月 1日 (至) 令和 3年 3月31日
(令和 2年度)

(単位: 円)

勘定科目	サービス区分		合計	内部取引消去		
	教員志願者介護等体験事業	被災者支援体制強化事業				
事業収入 活動収入	受託金収入	[0]	[915,200]	[915,200]		
	都道府県受託金収入	(0)	(915,200)	(915,200)		
	その他県受託金収入	0	915,200	915,200		
	事業収入	[3,005,000]	[0]	[3,005,000]		
	参加費収入	3,005,000	0	3,005,000		
	受取利息配当金収入	[54]	[0]	[54]		
	受取利息配当金収入	(54)	(0)	(54)		
	受取利息配当金収入	54	0	54		
	事業活動収入計 (1)	3,005,054	915,200	3,920,254		
	活動支出	人件費支出	[0]	[1,085,879]	[1,085,879]	
		職員給料支出	(0)	(803,000)	(803,000)	
		職員給料支出	0	743,000	743,000	
		職員諸手当支出	0	60,000	60,000	
		職員賞与支出	0	148,600	148,600	
法定福利費支出		0	134,279	134,279		
事業費支出		[847,581]	[20,702]	[868,283]		
事務消耗品費支出		29,960	18,722	48,682		
印刷製本費支出		127,185	0	127,185		
水道光熱費支出		260,000	0	260,000		
通信運搬費支出		186,846	0	186,846		
手数料支出		37,290	1,980	39,270		
賃借料支出		39,300	0	39,300		
車輛費支出		(10,000)	(0)	(10,000)		
車輛燃料費支出		10,000	0	10,000		
保守料支出		157,000	0	157,000		
事務費支出		[216,000]	[80,000]	[296,000]		
租税公課支出		216,000	80,000	296,000		
助成金支出		[1,425,000]	[0]	[1,425,000]		
助成金支出	(1,425,000)	(0)	(1,425,000)			
介護等体験事業助成金支出	1,425,000	0	1,425,000			
事業活動支出計 (2)	2,488,581	1,186,581	3,675,162			
事業活動資金収支差額 (3)=(1)-(2)	516,473	△271,381	245,092			
施設整備等による収入						
	施設整備等収入計 (4)	0	0	0		
施設整備等による支出						
	施設整備等支出計 (5)	0	0	0		
	施設整備等資金収支差額 (6)=(4)-(5)	0	0	0		
その他の活動による収入	拠点区分間繰入金収入	[0]	[286,241]	[286,241]		
	法人運営事業繰入金収入	(0)	(286,241)	(286,241)		
	法人運営事業繰入金収入	0	286,241	286,241		
	その他の活動収入計 (7)	0	286,241	286,241		
	活動による支出	積立資産支出	[0]	[14,860]	[14,860]	
		退職給付引当資産支出	(0)	(14,860)	(14,860)	
		職員共済退職給付引当資産支出	0	14,860	14,860	
		拠点区分間繰入金支出	[2,066,000]	[0]	[2,066,000]	
		法人運営事業繰入金支出	(2,066,000)	(0)	(2,066,000)	
		法人運営事業繰入金支出	2,066,000	0	2,066,000	
その他の活動支出計 (8)	2,066,000	14,860	2,080,860			
その他の活動資金収支差額 (9)=(7)-(8)	△2,066,000	271,381	△1,794,619			
当期資金収支差額合計 (10)=(3)+(6)+(9)	△1,549,527	0	△1,549,527			
前期末支払資金残高 (11)	2,707,484	0	2,707,484			
当期末支払資金残高 (10)+(11)	1,157,957	0	1,157,957			

連絡調整事業拠点区分 資金収支明細書

社会福祉法人名 (社福) 青森県社会福祉協議会

(自) 令和 2年 4月 1日 (至) 令和 3年 3月31日
(令和 2年度)

(単位: 円)

勘 定 科 目		拠点区分合計	
事業活動による収入	受託金収入	[915,200]	
	都道府県受託金収入	(915,200)	
	その他県受託金収入	915,200	
	事業収入	[3,005,000]	
	参加費収入	3,005,000	
	受取利息配当金収入	[54]	
	受取利息配当金収入	(54)	
	受取利息配当金収入	54	
	事業活動収入計 (1)	3,920,254	
	事業活動による支出	人件費支出	[1,085,879]
		職員給料支出	(803,000)
		職員給料支出	743,000
		職員諸手当支出	60,000
		職員賞与支出	148,600
		法定福利費支出	134,279
		事業費支出	[868,283]
		事務消耗品費支出	48,682
		印刷製本費支出	127,185
		水道光熱費支出	260,000
通信運搬費支出		186,846	
手数料支出		39,270	
賃借料支出		39,300	
車輛費支出		(10,000)	
車輛燃料費支出		10,000	
保守料支出		157,000	
事務費支出		[296,000]	
租税公課支出		296,000	
助成金支出		[1,425,000]	
助成金支出	(1,425,000)		
介護等体験事業助成金支出	1,425,000		
事業活動支出計 (2)	3,675,162		
事業活動資金収支差額 (3)=(1)-(2)	245,092		
施設整備等による収入			
	施設整備等収入計 (4)	0	
施設整備等による支出			
	施設整備等支出計 (5)	0	
	施設整備等資金収支差額 (6)=(4)-(5)	0	
その他の活動による収入	拠点区分間繰入金収入	[286,241]	
	法人運営事業繰入金収入	(286,241)	
	法人運営事業繰入金収入	286,241	
	その他の活動収入計 (7)	286,241	
	その他の活動による支出	積立資産支出	[14,860]
		退職給付引当資産支出	(14,860)
		職員共済退職給付引当資産支出	14,860
		拠点区分間繰入金支出	[2,066,000]
		法人運営事業繰入金支出	(2,066,000)
		法人運営事業繰入金支出	2,066,000
その他の活動支出計 (8)		2,080,860	
その他の活動資金収支差額 (9)=(7)-(8)	△1,794,619		
当期資金収支差額合計 (10)=(3)+(6)+(9)	△1,549,527		
前期末支払資金残高 (11)	2,707,484		
当期末支払資金残高 (10)+(11)	1,157,957		

助成事業拠点区分 資金収支明細書

社会福祉法人名 (社福) 青森県社会福祉協議会

(自) 令和 2年 4月 1日 (至) 令和 3年 3月31日
(令和 2年度)

(単位: 円)

勘定科目	サービス区	合計	内部取引消去	拠点区分合計
	青森県善意銀行運営事業			
事業活動による収入支	寄附金収入	[1,806,679]	[1,806,679]	[1,806,679]
	預託金収入	(1,806,679)	(1,806,679)	(1,806,679)
	指定預託金収入	1,806,679	1,806,679	1,806,679
	受取利息配当金収入	[1,210]	[1,210]	[1,210]
	受取利息配当金収入	(1,210)	(1,210)	(1,210)
	受取利息配当金収入	1,210	1,210	1,210
	事業活動収入計 (1)	1,807,889	1,807,889	1,807,889
	事業費支出	[1,862,562]	[1,862,562]	[1,862,562]
	旅費交通費支出	(1,300)	(1,300)	(1,300)
	役職員旅費支出	1,300	1,300	1,300
	事務消耗品費支出	21,582	21,582	21,582
	通信運搬費支出	9,101	9,101	9,101
	手数料支出	15,290	15,290	15,290
賃借料支出	8,610	8,610	8,610	
払出金支出	(1,806,679)	(1,806,679)	(1,806,679)	
指定払出金支出	1,806,679	1,806,679	1,806,679	
事業活動支出計 (2)	1,862,562	1,862,562	1,862,562	
事業活動資金収支差額 (3)=(1)-(2)	△54,673	△54,673		△54,673
施設整備等による収入支				
	施設整備等収入計 (4)	0	0	0
施設整備等による収入支				
	施設整備等支出計 (5)	0	0	0
	施設整備等資金収支差額 (6)=(4)-(5)	0	0	0
その他の活動による収入支				
	その他の活動収入計 (7)	0	0	0
	その他の活動支出計 (8)	0	0	0
その他の活動資金収支差額 (9)=(7)-(8)	0	0	0	
当期資金収支差額合計 (10)=(3)+(6)+(9)	△54,673	△54,673		△54,673
前期末支払資金残高 (11)	993,244	993,244		993,244
当期末支払資金残高 (10)+(11)	938,571	938,571		938,571

住民参加支援事業拠点区分 資金収支明細書

社会福祉法人名 (社福) 青森県社会福祉協議会

(自) 令和 2年 4月 1日 (至) 令和 3年 3月31日
(令和 2年度)

(単位: 円)

勘定科目	サービス区		合計	内部取引消去	拠点区分合計	
	福祉ネットワークづくり事業					
事業収入	会費収入	[18,832,500]	[18,832,500]		[18,832,500]	
	一般会費収入	(18,832,500)	(18,832,500)		(18,832,500)	
	特別会員会費収入	18,832,500	18,832,500		18,832,500	
	事業収入	[542,000]	[542,000]		[542,000]	
	賃貸料収入	542,000	542,000		542,000	
	受取利息配当金収入	[392]	[392]		[392]	
	受取利息配当金収入	(392)	(392)		(392)	
	受取利息配当金収入	392	392		392	
	事業活動収入計 (1)	19,374,892	19,374,892		19,374,892	
	活動に よる 収入 支出	人件費支出	[8,331,584]	[8,331,584]		[8,331,584]
		非常勤職員給与支出	(8,306,665)	(8,306,665)		(8,306,665)
		安心電話相談員給与支出	8,306,665	8,306,665		8,306,665
		法定福利費支出	24,919	24,919		24,919
事業費支出		[3,992,291]	[3,992,291]		[3,992,291]	
旅費交通費支出		(1,880)	(1,880)		(1,880)	
役職員旅費支出		1,880	1,880		1,880	
研修研究費支出		(3,300)	(3,300)		(3,300)	
参加費支出		3,300	3,300		3,300	
事務消耗品費支出		42,700	42,700		42,700	
印刷製本費支出		101,600	101,600		101,600	
水道光熱費支出		300,000	300,000		300,000	
通信運搬費支出		969,333	969,333		969,333	
手数料支出		260,420	260,420		260,420	
賃借料支出		528,458	528,458		528,458	
車輛費支出		(15,000)	(15,000)		(15,000)	
車輛燃料費支出		15,000	15,000		15,000	
租税公課支出		20,600	20,600		20,600	
保守料支出		1,749,000	1,749,000		1,749,000	
助成金支出		[8,898,000]	[8,898,000]		[8,898,000]	
助成金支出	(8,898,000)	(8,898,000)		(8,898,000)		
福祉安心電話交付金支出	8,898,000	8,898,000		8,898,000		
支払利息支出	[139,999]	[139,999]		[139,999]		
支払利息支出	139,999	139,999		139,999		
事業活動支出計 (2)	21,361,874	21,361,874		21,361,874		
事業活動資金収支差額 (3)=(1)-(2)	△1,986,982	△1,986,982		△1,986,982		
施設整備等 による 収入 支出						
	施設整備等収入計 (4)	0	0		0	
	ファイナンス・リース債務の返済支出	[1,482,593]	[1,482,593]		[1,482,593]	
	ファイナンス・リース債務の返済支出	1,482,593	1,482,593		1,482,593	
	施設整備等支出計 (5)	1,482,593	1,482,593		1,482,593	
	施設整備等資金収支差額 (6)=(4)-(5)	△1,482,593	△1,482,593		△1,482,593	
その他の 活動 による 収入 支出	拠点区分間繰入金収入	[7,500,000]	[7,500,000]		[7,500,000]	
	基金運営事業繰入金収入	(7,500,000)	(7,500,000)		(7,500,000)	
	愛の輪基金運営事業繰入金収入	7,500,000	7,500,000		7,500,000	
	その他の活動収入計 (7)	7,500,000	7,500,000		7,500,000	
	その他の活動支出計 (8)	0	0		0	
	その他の活動資金収支差額 (9)=(7)-(8)	7,500,000	7,500,000		7,500,000	
	当期資金収支差額合計 (10)=(3)+(6)+(9)	4,030,425	4,030,425		4,030,425	
	前期末支払資金残高 (11)	16,569,082	16,569,082		16,569,082	
	当期末支払資金残高 (10)+(11)	20,599,507	20,599,507		20,599,507	

社会福祉事業従事者研修事業拠点区分 資金収支明細書

社会福祉法人名 (社福) 青森県社会福祉協議会

(自) 令和 2年 4月 1日 (至) 令和 3年 3月31日

(単位: 円)

(令和 2年度)

勘定科目	サービス区	合計	内部取引消去	拠点区分合計	
	介護福祉支援事業				
事業収入	経常経費補助金収入	[514,000]	[514,000]	[514,000]	
	都道府県補助金収入	(514,000)	(514,000)	(514,000)	
	その他県補助金収入	514,000	514,000	514,000	
	事業収入	[9,512,100]	[9,512,100]	[9,512,100]	
	参加費収入	9,512,100	9,512,100	9,512,100	
	受取利息配当金収入	[79]	[79]	[79]	
	受取利息配当金収入	(79)	(79)	(79)	
	受取利息配当金収入	79	79	79	
	事業活動収入計 (1)	10,026,179	10,026,179		10,026,179
	活動による収入支	人件費支出	[4,038,680]	[4,038,680]	[4,038,680]
職員給料支出		(1,925,332)	(1,925,332)	(1,925,332)	
職員給料支出		1,500,483	1,500,483	1,500,483	
職員諸手当支出		424,849	424,849	424,849	
職員賞与支出		1,550,575	1,550,575	1,550,575	
非常勤職員給与支出		(6,666)	(6,666)	(6,666)	
非常勤職員諸手当支出		6,666	6,666	6,666	
法定福利費支出		556,107	556,107	556,107	
事業費支出		[4,935,406]	[4,935,406]	[4,935,406]	
旅費交通費支出		(185,950)	(185,950)	(185,950)	
役職員旅費支出		185,950	185,950	185,950	
事務消耗品費支出		154,239	154,239	154,239	
印刷製本費支出		438,327	438,327	438,327	
水道光熱費支出		180,000	180,000	180,000	
通信運搬費支出		302,793	302,793	302,793	
広報費支出		420,200	420,200	420,200	
業務委託費支出		(410,850)	(410,850)	(410,850)	
その他業務委託費支出		410,850	410,850	410,850	
手数料支出		1,896,935	1,896,935	1,896,935	
保険料支出		240	240	240	
賃借料支出		744,472	744,472	744,472	
車輛費支出		(25,000)	(25,000)	(25,000)	
車輛燃料費支出		25,000	25,000	25,000	
租税公課支出		400	400	400	
保守料支出		60,000	60,000	60,000	
諸謝金支出		116,000	116,000	116,000	
事務費支出		[37,070]	[37,070]	[37,070]	
福利厚生費支出	37,070	37,070	37,070		
事業活動支出計 (2)	9,011,156	9,011,156		9,011,156	
事業活動資金収支差額 (3)=(1)-(2)	1,015,023	1,015,023		1,015,023	
施設整備等による収入支					
	施設整備等収入計 (4)	0	0	0	
施設整備等による収入支					
	施設整備等支出計 (5)	0	0	0	
	施設整備等資金収支差額 (6)=(4)-(5)	0	0		0
その他の活動による収入支					
	その他の活動収入計 (7)	0	0	0	
その他の活動による収入支	積立資産支出	[21,944]	[21,944]	[21,944]	
	退職給付引当資産支出	(21,944)	(21,944)	(21,944)	
	職員共済退職給付引当資産支出	21,944	21,944	21,944	
	拠点区分間繰入金支出	[862,000]	[862,000]	[862,000]	
	法人運営事業繰入金支出	(862,000)	(862,000)	(862,000)	
	法人運営事業繰入金支出	465,000	465,000	465,000	
	職員退職手当金積立事業繰入金支出	397,000	397,000	397,000	
	その他の活動支出計 (8)	883,944	883,944		883,944
その他の活動資金収支差額 (9)=(7)-(8)	△883,944	△883,944		△883,944	
当期資金収支差額合計 (10)=(3)+(6)+(9)	131,079	131,079		131,079	
前期末支払資金残高 (11)	1,137,115	1,137,115		1,137,115	
当期末支払資金残高 (10)+(11)	1,268,194	1,268,194		1,268,194	

経営指導事業拠点区分 資金収支明細書

社会福祉法人名 (社福) 青森県社会福祉協議会

(自) 令和 2年 4月 1日 (至) 令和 3年 3月31日
(令和 2年度)

(単位: 円)

勘定科目	サービス区分		合計	内部取引消去		
	福祉施設経営指導事業	災害福祉広域支援事業				
事業収入	受託金収入	[0]	[3,972,626]	[3,972,626]		
	都道府県受託金収入	(0)	(3,972,626)	(3,972,626)		
	その他県受託金収入	0	3,972,626	3,972,626		
	事業収入	[920,000]	[0]	[920,000]		
	参加費収入	920,000	0	920,000		
	受取利息配当金収入	[4]	[0]	[4]		
	受取利息配当金収入	(4)	(0)	(4)		
	受取利息配当金収入	4	0	4		
	事業活動収入計 (1)	920,004	3,972,626	4,892,630		
	活動による支出	人件費支出	[0]	[1,303,422]	[1,303,422]	
		非常勤職員給与支出	(0)	(1,202,316)	(1,202,316)	
		非常勤職員給与支出	0	1,065,960	1,065,960	
		非常勤職員賞与支出	0	122,980	122,980	
非常勤職員諸手当支出		0	13,376	13,376		
法定福利費支出		0	101,106	101,106		
事業費支出		[778,812]	[2,554,204]	[3,333,016]		
旅費交通費支出		(214,665)	(357,685)	(572,350)		
委員等旅費支出		214,665	357,685	572,350		
事務消耗品費支出		99,330	254,813	354,143		
印刷製本費支出		2,337	2,597	4,934		
通信運搬費支出		140,270	186,623	326,893		
会議費支出		3,240	38,842	42,082		
手数料支出		3,630	22,000	25,630		
賃借料支出		158,340	292,040	450,380		
車輛費支出		(0)	(6,000)	(6,000)		
車輛燃料費支出		0	6,000	6,000		
諸謝金支出		157,000	888,000	1,045,000		
返還金支出		(0)	(505,604)	(505,604)		
県委託費返還金支出		0	505,604	505,604		
事務費支出	[4,000]	[115,000]	[119,000]			
租税公課支出	4,000	115,000	119,000			
事業活動支出計 (2)	782,812	3,972,626	4,755,438			
事業活動資金収支差額 (3)=(1)-(2)	137,192	0	137,192			
施設整備等による収支						
	施設整備等収入計 (4)	0	0	0		
	施設整備等支出計 (5)	0	0	0		
施設整備等資金収支差額 (6)=(4)-(5)	0	0	0			
その他の活動による収支						
	その他の活動収入計 (7)	0	0	0		
	その他の活動支出計 (8)	0	0	0		
その他の活動資金収支差額 (9)=(7)-(8)	0	0	0			
当期資金収支差額合計 (10)=(3)+(6)+(9)	137,192	0	137,192			
前期末支払資金残高 (11)	54,288	0	54,288			
当期末支払資金残高 (10)+(11)	191,480	0	191,480			

経営指導事業拠点区分 資金収支明細書

社会福祉法人名 (社福) 青森県社会福祉協議会

(自) 令和 2年 4月 1日 (至) 令和 3年 3月31日
(令和 2年度)

(単位: 円)

勘 定 科 目		拠点区分合計	
事業活動による収入	受託金収入	[3,972,626]	
	都道府県受託金収入	(3,972,626)	
	その他県受託金収入	3,972,626	
	事業収入	[920,000]	
	参加費収入	920,000	
	受取利息配当金収入	[4]	
	受取利息配当金収入	(4)	
	受取利息配当金収入	4	
	事業活動収入計 (1)	4,892,630	
	事業活動による支出	人件費支出	[1,303,422]
		非常勤職員給与支出	(1,202,316)
		非常勤職員給与支出	1,065,960
		非常勤職員賞与支出	122,980
		非常勤職員諸手当支出	13,376
		法定福利費支出	101,106
		事業費支出	[3,333,016]
		旅費交通費支出	(572,350)
		委員等旅費支出	572,350
		事務消耗品費支出	354,143
印刷製本費支出		4,934	
通信運搬費支出		326,893	
会議費支出		42,082	
手数料支出		25,630	
賃借料支出		450,380	
車輛費支出		(6,000)	
車輛燃料費支出		6,000	
諸謝金支出		1,045,000	
返還金支出		(505,604)	
県委託費返還金支出	505,604		
事務費支出	[119,000]		
租税公課支出	119,000		
事業活動支出計 (2)	4,755,438		
事業活動資金収支差額 (3)=(1)-(2)	137,192		
施設整備等による収入			
	施設整備等収入計 (4)	0	
施設整備等による支出			
	施設整備等支出計 (5)	0	
	施設整備等資金収支差額 (6)=(4)-(5)	0	
その他の活動による収入			
	その他の活動収入計 (7)	0	
その他の活動による支出			
	その他の活動支出計 (8)	0	
	その他の活動資金収支差額 (9)=(7)-(8)	0	
当期資金収支差額合計 (10)=(3)+(6)+(9)	137,192		
前期末支払資金残高 (11)	54,288		
当期末支払資金残高 (10)+(11)	191,480		

市町村社協総合支援事業拠点区分 資金収支明細書

社会福祉法人名 (社福) 青森県社会福祉協議会

(自) 令和 2年 4月 1日 (至) 令和 3年 3月31日
(令和 2年度)

(単位: 円)

勘定科目	サービス区	合計	内部取引消去	拠点区分合計
	市町村社協活動支援事業			
事業収入 活動による収入 支	經常経費補助金収入	[17,356,000]	[17,356,000]	[17,356,000]
	都道府県補助金収入	(17,356,000)	(17,356,000)	(17,356,000)
	福祉活動指導員設置費補助金収入	17,356,000	17,356,000	17,356,000
	事業収入	[39,000]	[39,000]	[39,000]
	参加費収入	39,000	39,000	39,000
	受取利息配当金収入	[71]	[71]	[71]
	受取利息配当金収入	(71)	(71)	(71)
	受取利息配当金収入	71	71	71
	事業活動収入計 (1)	17,395,071	17,395,071	17,395,071
	人件費支出	[18,015,405]	[18,015,405]	[18,015,405]
	職員給料支出	(11,341,485)	(11,341,485)	(11,341,485)
	職員給料支出	9,408,500	9,408,500	9,408,500
	職員諸手当支出	1,932,985	1,932,985	1,932,985
	職員賞与支出	4,189,455	4,189,455	4,189,455
	法定福利費支出	2,484,465	2,484,465	2,484,465
	事業費支出	[588,635]	[588,635]	[588,635]
	旅費交通費支出	(13,435)	(13,435)	(13,435)
	役職員旅費支出	1,300	1,300	1,300
	委員等旅費支出	12,135	12,135	12,135
	事務消耗品費支出	29,980	29,980	29,980
	印刷製本費支出	257,217	257,217	257,217
水道光熱費支出	60,000	60,000	60,000	
通信運搬費支出	69,977	69,977	69,977	
会議費支出	1,000	1,000	1,000	
手数料支出	32,010	32,010	32,010	
賃借料支出	81,016	81,016	81,016	
車輛費支出	(8,000)	(8,000)	(8,000)	
車輛燃料費支出	8,000	8,000	8,000	
保守料支出	15,000	15,000	15,000	
諸謝金支出	21,000	21,000	21,000	
事務費支出	[128,686]	[128,686]	[128,686]	
福利厚生費支出	128,686	128,686	128,686	
助成金支出	[1,600,000]	[1,600,000]	[1,600,000]	
助成金支出	(1,600,000)	(1,600,000)	(1,600,000)	
市町村社協連絡会活動事業助成金支出	1,600,000	1,600,000	1,600,000	
事業活動支出計 (2)	20,332,726	20,332,726	20,332,726	
事業活動資金収支差額 (3)=(1)-(2)	△2,937,655	△2,937,655	△2,937,655	
施設整備等による収入				
	施設整備等収入計 (4)	0	0	0
施設整備等による支出				
	施設整備等支出計 (5)	0	0	0
	施設整備等資金収支差額 (6)=(4)-(5)	0	0	0
その他の活動による収入	拠点区分間繰入金収入	[4,647,653]	[4,647,653]	[4,647,653]
	法人運営事業繰入金収入	(3,447,653)	(3,447,653)	(3,447,653)
	法人運営事業繰入金収入	3,447,653	3,447,653	3,447,653
	基金運営事業繰入金収入	(1,200,000)	(1,200,000)	(1,200,000)
	愛の輪基金運営事業繰入金収入	1,200,000	1,200,000	1,200,000
	その他の活動収入計 (7)	4,647,653	4,647,653	4,647,653
その他の活動による支出	積立資産支出	[146,998]	[146,998]	[146,998]
	退職給付引当資産支出	(146,998)	(146,998)	(146,998)
	職員共済退職給付引当資産支出	146,998	146,998	146,998
	拠点区分間繰入金支出	[1,563,000]	[1,563,000]	[1,563,000]
	法人運営事業繰入金支出	(1,563,000)	(1,563,000)	(1,563,000)
	職員退職手当金積立事業繰入金支出	1,563,000	1,563,000	1,563,000
その他の活動支出計 (8)	1,709,998	1,709,998	1,709,998	
その他の活動資金収支差額 (9)=(7)-(8)	2,937,655	2,937,655	2,937,655	
当期資金収支差額合計 (10)=(3)+(6)+(9)	0	0	0	
前期末支払資金残高 (11)	0	0	0	
当期末支払資金残高 (10)+(11)	0	0	0	

共同募金配分金事業拠点区分 資金収支明細書

社会福祉法人名 (社福) 青森県社会福祉協議会

(自) 令和 2年 4月 1日 (至) 令和 3年 3月31日
(令和 2年度)

(単位: 円)

勘定科目	サービス区	合 計	内部取引消去	拠点区分合計
	共同募金配分金事業			
事業活動による収入支出	経常経費補助金収入	[4,560,000]	[4,560,000]	[4,560,000]
	共同募金配分金収入	(4,560,000)	(4,560,000)	(4,560,000)
	一般配分金収入	4,560,000	4,560,000	4,560,000
	事業収入	[475,000]	[475,000]	[475,000]
	広告料収入	425,000	425,000	425,000
	共催費収入	(50,000)	(50,000)	(50,000)
	県社会福祉大会共催費収入	50,000	50,000	50,000
	受取利息配当金収入	[28]	[28]	[28]
	受取利息配当金収入	(28)	(28)	(28)
	受取利息配当金収入	28	28	28
	事業活動収入計 (1)	5,035,028	5,035,028	5,035,028
	事業費支出	[5,185,136]	[5,185,136]	[5,185,136]
	旅費交通費支出	(204,545)	(204,545)	(204,545)
	役職員旅費支出	21,775	21,775	21,775
	委員等旅費支出	182,770	182,770	182,770
	事務消耗品費支出	599,611	599,611	599,611
	印刷製本費支出	1,453,423	1,453,423	1,453,423
	水道光熱費支出	60,000	60,000	60,000
	通信運搬費支出	320,433	320,433	320,433
	手数料支出	35,999	35,999	35,999
	賃借料支出	256,720	256,720	256,720
	保守料支出	5,000	5,000	5,000
	諸謝金支出	200,000	200,000	200,000
	食糧費支出	1,049,405	1,049,405	1,049,405
給付金支出	(1,000,000)	(1,000,000)	(1,000,000)	
経済的援助給付金支出	1,000,000	1,000,000	1,000,000	
事業活動支出計 (2)	5,185,136	5,185,136	5,185,136	
事業活動資金収支差額 (3)=(1)-(2)	△150,108	△150,108	△150,108	
施設整備等による収入支出	施設整備等収入計 (4)	0	0	0
	施設整備等支出計 (5)	0	0	0
	施設整備等資金収支差額 (6)=(4)-(5)	0	0	0
	その他の活動収入計 (7)	293,271	293,271	293,271
その他の活動による収入支出	拠点区分間繰入金収入	[293,271]	[293,271]	[293,271]
	法人運営事業繰入金収入	(12,220)	(12,220)	(12,220)
	法人運営事業繰入金収入	12,220	12,220	12,220
	基金運営事業繰入金収入	(281,051)	(281,051)	(281,051)
愛の輪基金運営事業繰入金収入	281,051	281,051	281,051	
その他の活動支出計 (8)	0	0	0	
その他の活動資金収支差額 (9)=(7)-(8)	293,271	293,271	293,271	
当期資金収支差額合計 (10)=(3)+(6)+(9)	143,163	143,163	143,163	
前期末支払資金残高 (11)	466,622	466,622	466,622	
当期末支払資金残高 (10)+(11)	609,785	609,785	609,785	

ボランティア活動事業拠点区分 資金収支明細書

社会福祉法人名 (社福) 青森県社会福祉協議会

(自) 令和 2年 4月 1日 (至) 令和 3年 3月31日
(令和 2年度)

(単位: 円)

勘定科目	サービス区	合 計	内部取引消去	拠点区分合計	
	ボランティア活動事業				
事業収入 活動支出	経常経費補助金収入	[4,939,000]	[4,939,000]	[4,939,000]	
	都道府県補助金収入	(4,939,000)	(4,939,000)	(4,939,000)	
	共助の基盤づくり事業補助金収入	4,939,000	4,939,000	4,939,000	
	受託金収入	[3,114,000]	[3,114,000]	[3,114,000]	
	都道府県受託金収入	(3,114,000)	(3,114,000)	(3,114,000)	
	その他県受託金収入	3,114,000	3,114,000	3,114,000	
	事業収入	[1,049,000]	[1,049,000]	[1,049,000]	
	賃貸料収入	5,500	5,500	5,500	
	手数料収入	1,043,500	1,043,500	1,043,500	
	受取利息配当金収入	[76]	[76]	[76]	
	受取利息配当金収入	(76)	(76)	(76)	
	受取利息配当金収入	76	76	76	
	事業活動収入計 (1)	9,102,076	9,102,076		9,102,076
	人件費支出	[5,325,784]	[5,325,784]		[5,325,784]
	職員給料支出	(3,529,632)	(3,529,632)		(3,529,632)
	職員給料支出	3,265,200	3,265,200		3,265,200
	職員諸手当支出	264,432	264,432		264,432
	職員賞与支出	297,200	297,200		297,200
	非常勤職員給与支出	(683,064)	(683,064)		(683,064)
	非常勤職員給与支出	532,980	532,980		532,980
	非常勤職員賞与支出	122,980	122,980		122,980
	非常勤職員諸手当支出	27,104	27,104		27,104
	法定福利費支出	815,888	815,888		815,888
	事業費支出	[2,102,678]	[2,102,678]		[2,102,678]
	旅費交通費支出	(280,380)	(280,380)		(280,380)
	役職員旅費支出	29,600	29,600		29,600
委員等旅費支出	250,780	250,780		250,780	
事務消耗品費支出	393,299	393,299		393,299	
印刷製本費支出	222,150	222,150		222,150	
通信運搬費支出	244,305	244,305		244,305	
会議費支出	12,340	12,340		12,340	
手数料支出	54,110	54,110		54,110	
賃借料支出	331,094	331,094		331,094	
車輛費支出	(23,000)	(23,000)		(23,000)	
車輛燃料費支出	23,000	23,000		23,000	
保守料支出	22,000	22,000		22,000	
諸謝金支出	366,000	366,000		366,000	
返還金支出	(154,000)	(154,000)		(154,000)	
県補助金返還金支出	154,000	154,000		154,000	
事務費支出	[235,739]	[235,739]		[235,739]	
福利厚生費支出	36,739	36,739		36,739	
租税公課支出	199,000	199,000		199,000	
助成金支出	[1,402,500]	[1,402,500]		[1,402,500]	
助成金支出	(1,402,500)	(1,402,500)		(1,402,500)	
ボランティア活動安心事業助成金支出	1,002,500	1,002,500		1,002,500	
その他助成金支出	400,000	400,000		400,000	
事業活動支出計 (2)	9,066,701	9,066,701		9,066,701	
事業活動資金収支差額 (3)=(1)-(2)	35,375	35,375		35,375	
施設整備等による収支					
	施設整備等収入計 (4)	0	0	0	
	施設整備等支出計 (5)	0	0	0	
施設整備等資金収支差額 (6)=(4)-(5)	0	0		0	
その他の活動による収支	拠点区分間繰入金収入	[119,496]	[119,496]	[119,496]	
	法人運営事業繰入金収入	(19,496)	(19,496)	(19,496)	
	法人運営事業繰入金収入	19,496	19,496	19,496	
	基金運営事業繰入金収入	(100,000)	(100,000)	(100,000)	
	愛の輪基金運営事業繰入金収入	100,000	100,000	100,000	
	その他の活動収入計 (7)	119,496	119,496		119,496
	積立資産支出	[55,664]	[55,664]		[55,664]
	退職給付引当資産支出	(55,664)	(55,664)		(55,664)
	職員共済退職給付引当資産支出	55,664	55,664		55,664
	その他の活動支出計 (8)	55,664	55,664		55,664
その他の活動資金収支差額 (9)=(7)-(8)	63,832	63,832		63,832	
当期資金収支差額合計 (10)=(3)+(6)+(9)	99,207	99,207		99,207	

ボランティア活動事業拠点区分 資金収支明細書

社会福祉法人名 (社福) 青森県社会福祉協議会

(自) 令和 2年 4月 1日 (至) 令和 3年 3月31日
(令和 2年度)

(単位: 円)

勘定科目	サービス区	合計	内部取引消去	拠点区分合計
	ボランティア活動事業			
前期末支払資金残高 (11)	717,307	717,307		717,307
当期末支払資金残高 (10)+(11)	816,514	816,514		816,514

民生委員活動推進事業拠点区分 資金収支明細書

社会福祉法人名 (社福) 青森県社会福祉協議会

(自) 令和 2年 4月 1日 (至) 令和 3年 3月31日
(令和 2年度)

(単位: 円)

勘定科目	サ ー ビ ス 区 分		合 計	内部取引消去	
	民生委員活動推進事業	民生委員互助事業			
事業収入	分担金収入	[1,489,200]	[0]	[1,489,200]	
	全社協分担金収入	(1,489,200)	(0)	(1,489,200)	
	民生委員互助共励事業分担金収入	1,489,200	0	1,489,200	
	受託金収入	[969,000]	[0]	[969,000]	
	都道府県受託金収入	(969,000)	(0)	(969,000)	
	民生委員研修活動事業委託金収入	969,000	0	969,000	
	事業収入	[1,024,650]	[1,020,000]	[2,044,650]	
	参加費収入	1,024,650	0	1,024,650	
	給付金収入	(0)	(1,020,000)	(1,020,000)	
	民生委員互助事業給付金収入	0	1,020,000	1,020,000	
	負担金収入	[0]	[8,421,400]	[8,421,400]	
	負担金収入	(0)	(8,421,400)	(8,421,400)	
	民生委員互助共励事業会費収入	0	8,421,400	8,421,400	
	受取利息配当金収入	[84]	[0]	[84]	
	受取利息配当金収入	(84)	(0)	(84)	
	受取利息配当金収入	84	0	84	
事業活動収入計 (1)	3,482,934	9,441,400	12,924,334		
事業活動による収入	人件費支出	[723,360]	[0]	[723,360]	
	職員給料支出	(472,800)	(0)	(472,800)	
	職員給料支出	445,800	0	445,800	
	職員諸手当支出	27,000	0	27,000	
	職員賞与支出	148,600	0	148,600	
	法定福利費支出	101,960	0	101,960	
	事業費支出	[2,052,076]	[1,020,000]	[3,072,076]	
	旅費交通費支出	(61,630)	(0)	(61,630)	
	役職員旅費支出	2,600	0	2,600	
	委員等旅費支出	59,030	0	59,030	
	事務消耗品費支出	126,940	0	126,940	
	印刷製本費支出	38,650	0	38,650	
	水道光熱費支出	120,000	0	120,000	
	通信運搬費支出	88,608	0	88,608	
	手数料支出	22,990	0	22,990	
	賃借料支出	689,480	0	689,480	
	車輛費支出	(10,000)	(0)	(10,000)	
	車輛燃料費支出	10,000	0	10,000	
	租税公課支出	200	0	200	
	保守料支出	21,000	0	21,000	
	諸謝金支出	252,000	0	252,000	
	食糧費支出	620,578	0	620,578	
	給付金支出	(0)	(1,020,000)	(1,020,000)	
	民生委員互助事業給付金支出	0	1,020,000	1,020,000	
	事務費支出	[30,000]	[0]	[30,000]	
	租税公課支出	30,000	0	30,000	
	助成金支出	[726,000]	[0]	[726,000]	
	助成金支出	(726,000)	(0)	(726,000)	
	指定民児協育成費助成金支出	126,000	0	126,000	
	県民児協育成費助成金支出	600,000	0	600,000	
負担金支出	[0]	[8,421,400]	[8,421,400]		
負担金支出	(0)	(8,421,400)	(8,421,400)		
民生委員互助共励会費負担金支出	0	8,421,400	8,421,400		
事業活動支出計 (2)	3,531,436	9,441,400	12,972,836		
事業活動資金収支差額 (3)=(1)-(2)	△48,502	0	△48,502		
施設整備等による収入					
	施設整備等収入計 (4)	0	0	0	
施設整備等による支出					
	施設整備等支出計 (5)	0	0	0	
施設整備等資金収支差額 (6)=(4)-(5)	0	0	0		
その他の活動による収入					
	その他の活動収入計 (7)	0	0	0	
その他の活動による支出	積立資産支出	[8,916]	[0]	[8,916]	
	退職給付引当資産支出	(8,916)	(0)	(8,916)	
	職員共済退職給付引当資産支出	8,916	0	8,916	

民生委員活動推進事業拠点区分 資金収支明細書

社会福祉法人名 (社福) 青森県社会福祉協議会

(自) 令和 2年 4月 1日 (至) 令和 3年 3月31日
(令和 2年度)

(単位: 円)

勘定科目	サービス区分		合計	内部取引消去
	民生委員活動推進事業	民生委員互助事業		
支 其他の活動支出計 (8)	8,916	0	8,916	
其他の活動資金収支差額 (9)=(7)-(8)	△8,916	0	△8,916	
当期資金収支差額合計 (10)=(3)+(6)+(9)	△57,418	0	△57,418	
前期末支払資金残高 (11)	3,398,502	35,340	3,433,842	
当期末支払資金残高 (10)+(11)	3,341,084	35,340	3,376,424	

民生委員活動推進事業拠点区分 資金収支明細書

社会福祉法人名 (社福) 青森県社会福祉協議会

(自) 令和 2年 4月 1日 (至) 令和 3年 3月31日
(令和 2年度)

(単位: 円)

勘 定 科 目		拠点区分合計
事業活動による収入	分担金収入	[1,489,200]
	全社協分担金収入	(1,489,200)
	民生委員互助共励事業分担金収入	1,489,200
	受託金収入	[969,000]
	都道府県受託金収入	(969,000)
	民生委員研修活動事業委託金収入	969,000
	事業収入	[2,044,650]
	参加費収入	1,024,650
	給付金収入	(1,020,000)
	民生委員互助事業給付金収入	1,020,000
	負担金収入	[8,421,400]
	負担金収入	(8,421,400)
	民生委員互助共励事業会費収入	8,421,400
	受取利息配当金収入	[84]
	受取利息配当金収入	(84)
受取利息配当金収入	84	
事業活動収入計 (1)	12,924,334	
事業活動による支出	人件費支出	[723,360]
	職員給料支出	(472,800)
	職員給料支出	445,800
	職員諸手当支出	27,000
	職員賞与支出	148,600
	法定福利費支出	101,960
	事業費支出	[3,072,076]
	旅費交通費支出	(61,630)
	役職員旅費支出	2,600
	委員等旅費支出	59,030
	事務消耗品費支出	126,940
	印刷製本費支出	38,650
	水道光熱費支出	120,000
	通信運搬費支出	88,608
	手数料支出	22,990
	賃借料支出	689,480
	車輛費支出	(10,000)
	車輛燃料費支出	10,000
	租税公課支出	200
	保守料支出	21,000
	諸謝金支出	252,000
	食糧費支出	620,578
	給付金支出	(1,020,000)
	民生委員互助事業給付金支出	1,020,000
	事務費支出	[30,000]
	租税公課支出	30,000
	助成金支出	[726,000]
助成金支出	(726,000)	
指定民児協育成費助成金支出	126,000	
県民児協育成費助成金支出	600,000	
負担金支出	[8,421,400]	
負担金支出	(8,421,400)	
民生委員互助共励会費負担金支出	8,421,400	
事業活動支出計 (2)	12,972,836	
事業活動資金収支差額 (3)=(1)-(2)	△48,502	
施設整備等による収入		
	施設整備等収入計 (4)	0
施設整備等による支出		
	施設整備等支出計 (5)	0
	施設整備等資金収支差額 (6)=(4)-(5)	0
その他の活動による収入		
	その他の活動収入計 (7)	0
その他の活動による支出	積立資産支出	[8,916]
	退職給付引当資産支出	(8,916)
	職員共済退職給付引当資産支出	8,916

民生委員活動推進事業拠点区分 資金収支明細書

社会福祉法人名 (社福) 青森県社会福祉協議会

(自) 令和 2年 4月 1日 (至) 令和 3年 3月31日
(令和 2年度)

(単位: 円)

勘 定 科 目		拠点区分合計
支	その他の活動支出計 (8)	8,916
	その他の活動資金収支差額 (9)=(7)-(8)	△8,916
	当期資金収支差額合計 (10)=(3)+(6)+(9)	△57,418
	前期末支払資金残高 (11)	3,433,842
	当期末支払資金残高 (10)+(11)	3,376,424

基金運営事業拠点区分 資金収支明細書

社会福祉法人名 (社福) 青森県社会福祉協議会

(自) 令和 2年 4月 1日 (至) 令和 3年 3月31日
(令和 2年度)

(単位: 円)

勘定科目	サービス区分		合計	内部取引消去	
	福祉基金運営事業	愛の輪基金運営事業			
事業活動に よる収入 支	寄附金収入	[0]	[1,356,049]	[1,356,049]	
	経常経費寄附金収入	(0)	(1,356,049)	(1,356,049)	
	一般寄附金収入	0	1,356,049	1,356,049	
	貸付事業収入	[590,701]	[0]	[590,701]	
	償還金収入	(579,048)	(0)	(579,048)	
	福祉基金貸付金償還金収入	579,048	0	579,048	
	貸付金利息収入	(11,653)	(0)	(11,653)	
	貸付金利息収入	11,653	0	11,653	
	受取利息配当金収入	[327,592]	[11,174,201]	[11,501,793]	
	受取利息配当金収入	(327,592)	(11,174,201)	(11,501,793)	
	受取利息配当金収入	327,592	11,174,201	11,501,793	
	事業活動収入計 (1)	918,293	12,530,250	13,448,543	
	事業費支出	[39,795]	[0]	[39,795]	
	旅費交通費支出	(27,130)	(0)	(27,130)	
委員等旅費支出	27,130	0	27,130		
事務消耗品費支出	330	0	330		
通信運搬費支出	5,496	0	5,496		
会議費支出	1,339	0	1,339		
手数料支出	5,500	0	5,500		
助成金支出	[50,000]	[0]	[50,000]		
助成金支出	(50,000)	(0)	(50,000)		
福利厚生資金助成金支出	50,000	0	50,000		
事業活動支出計 (2)	89,795	0	89,795		
事業活動資金収支差額 (3)=(1)-(2)	828,498	12,530,250	13,358,748		
施設整備等 による収入 支					
	施設整備等収入計 (4)	0	0	0	
施設整備等 による支出 支					
	施設整備等支出計 (5)	0	0	0	
	施設整備等資金収支差額 (6)=(4)-(5)	0	0	0	
その他 の収入 支					
	その他の活動収入計 (7)	0	0	0	
活動に よる収入 支	基金積立資産支出	[579,048]	[0]	[579,048]	
	福祉基金積立資産支出	579,048	0	579,048	
	拠点区分間繰入金支出	[0]	[10,456,441]	[10,456,441]	
	法人運営事業繰入金支出	(0)	(800,000)	(800,000)	
	法人運営事業繰入金支出	0	800,000	800,000	
	企画広報事業繰入金支出	(0)	(575,390)	(575,390)	
	福祉情報提供事業繰入金支出	0	570,000	570,000	
	大会集会等開催事業繰入金支出	0	5,390	5,390	
	住民参加支援事業繰入金支出	(0)	(7,500,000)	(7,500,000)	
	福祉ネットワークづくり事業繰入金支出	0	7,500,000	7,500,000	
	市町村社協総合支援事業繰入金支出	(0)	(1,200,000)	(1,200,000)	
	市町村社協活動支援事業繰入金支出	0	1,200,000	1,200,000	
	共同募金配分金事業繰入金支出	(0)	(281,051)	(281,051)	
	共同募金配分金事業繰入金支出	0	281,051	281,051	
ボランティア活動事業繰入金支出	(0)	(100,000)	(100,000)		
ボランティア活動事業繰入金支出	0	100,000	100,000		
その他の活動支出計 (8)	579,048	10,456,441	11,035,489		
その他の活動資金収支差額 (9)=(7)-(8)	△579,048	△10,456,441	△11,035,489		
当期資金収支差額合計 (10)=(3)+(6)+(9)	249,450	2,073,809	2,323,259		
前期末支払資金残高 (11)	4,368,759	12,463,794	16,832,553		
当期末支払資金残高 (10)+(11)	4,618,209	14,537,603	19,155,812		

基金運営事業拠点区分 資金収支明細書

社会福祉法人名 (社福) 青森県社会福祉協議会

(自) 令和 2年 4月 1日 (至) 令和 3年 3月31日
(令和 2年度)

(単位: 円)

勘 定 科 目		拠点区分合計	
事業活動による収入	寄附金収入	[1,356,049]	
	經常経費寄附金収入	(1,356,049)	
	一般寄附金収入	1,356,049	
	貸付事業収入	[590,701]	
	償還金収入	(579,048)	
	福祉基金貸付金償還金収入	579,048	
	貸付金利息収入	(11,653)	
	貸付金利息収入	11,653	
	受取利息配当金収入	[11,501,793]	
	受取利息配当金収入	(11,501,793)	
	受取利息配当金収入	11,501,793	
	事業活動収入計 (1)	13,448,543	
	事業活動による支出	事業費支出	[39,795]
		旅費交通費支出	(27,130)
委員等旅費支出		27,130	
事務消耗品費支出		330	
通信運搬費支出		5,496	
会議費支出		1,339	
手数料支出		5,500	
助成金支出		[50,000]	
助成金支出		(50,000)	
福利厚生資金助成金支出		50,000	
事業活動支出計 (2)	89,795		
事業活動資金収支差額 (3)=(1)-(2)		13,358,748	
施設整備等による収入			
	施設整備等収入計 (4)	0	
施設整備等による支出			
	施設整備等支出計 (5)	0	
	施設整備等資金収支差額 (6)=(4)-(5)	0	
その他の収入			
	その他の活動収入計 (7)	0	
活動による支出	基金積立資産支出	[579,048]	
	福祉基金積立資産支出	579,048	
	拠点区分間繰入金支出	[10,456,441]	
	法人運営事業繰入金支出	(800,000)	
	法人運営事業繰入金支出	800,000	
	企画広報事業繰入金支出	(575,390)	
	福祉情報提供事業繰入金支出	570,000	
	大会集会等開催事業繰入金支出	5,390	
	住民参加支援事業繰入金支出	(7,500,000)	
	福祉ネットワークづくり事業繰入金支出	7,500,000	
	市町村社協総合支援事業繰入金支出	(1,200,000)	
	市町村社協活動支援事業繰入金支出	1,200,000	
	共同募金配分金事業繰入金支出	(281,051)	
	共同募金配分金事業繰入金支出	281,051	
	ボランティア活動事業繰入金支出	(100,000)	
	ボランティア活動事業繰入金支出	100,000	
その他の活動支出計 (8)	11,035,489		
その他の活動資金収支差額 (9)=(7)-(8)		△11,035,489	
当期資金収支差額合計 (10)=(3)+(6)+(9)		2,323,259	
前期末支払資金残高 (11)		16,832,553	
当期末支払資金残高 (10)+(11)		19,155,812	

福利厚生事業拠点区分 資金収支明細書

社会福祉法人名 (社福) 青森県社会福祉協議会

(自) 令和 2年 4月 1日 (至) 令和 3年 3月31日
(令和 2年度)

(単位: 円)

勘定科目	サービス区	合計	内部取引消去	拠点区分合計	
	福利厚生事業				
事業収入	経常経費補助金収入	[4,423,000]	[4,423,000]	[4,423,000]	
	福利厚生センター補助金収入	(4,423,000)	(4,423,000)	(4,423,000)	
	会員交流事業補助金収入	4,423,000	4,423,000	4,423,000	
	受託金収入	[2,240,000]	[2,240,000]	[2,240,000]	
	福利厚生センター受託金収入	(2,240,000)	(2,240,000)	(2,240,000)	
	福利厚生センター受託金収入	2,240,000	2,240,000	2,240,000	
	受取利息配当金収入	[74]	[74]	[74]	
	受取利息配当金収入	(74)	(74)	(74)	
	受取利息配当金収入	74	74	74	
	事業活動収入計 (1)	6,663,074	6,663,074	6,663,074	
	事業支出	事業費支出	[773,030]	[773,030]	[773,030]
		旅費交通費支出	(44,035)	(44,035)	(44,035)
		委員等旅費支出	44,035	44,035	44,035
事務消耗品費支出		40,311	40,311	40,311	
印刷製本費支出		4,675	4,675	4,675	
水道光熱費支出		100,000	100,000	100,000	
通信運搬費支出		361,913	361,913	361,913	
会議費支出		30,359	30,359	30,359	
業務委託費支出		(34,557)	(34,557)	(34,557)	
その他業務委託費支出		34,557	34,557	34,557	
手数料支出		19,360	19,360	19,360	
賃借料支出		107,820	107,820	107,820	
保守料支出		30,000	30,000	30,000	
事務費支出		[92,000]	[92,000]	[92,000]	
租税公課支出		92,000	92,000	92,000	
助成金支出		[4,086,000]	[4,086,000]	[4,086,000]	
助成金支出		(4,086,000)	(4,086,000)	(4,086,000)	
会員交流事業助成金支出	4,086,000	4,086,000	4,086,000		
事業活動支出計 (2)	4,951,030	4,951,030	4,951,030		
事業活動資金収支差額 (3)=(1)-(2)	1,712,044	1,712,044	1,712,044		
施設整備等による収支	施設整備等収入計 (4)	0	0	0	
	施設整備等支出計 (5)	0	0	0	
	施設整備等資金収支差額 (6)=(4)-(5)	0	0	0	
その他の活動による収支	その他の活動収入計 (7)	0	0	0	
	拠点区分間繰入金支出	[1,500,000]	[1,500,000]	[1,500,000]	
その他の活動による収支	法人運営事業繰入金支出	(1,500,000)	(1,500,000)	(1,500,000)	
	法人運営事業繰入金支出	1,500,000	1,500,000	1,500,000	
	その他の活動支出計 (8)	1,500,000	1,500,000	1,500,000	
その他の活動資金収支差額 (9)=(7)-(8)	△1,500,000	△1,500,000	△1,500,000		
当期資金収支差額合計 (10)=(3)+(6)+(9)	212,044	212,044	212,044		
前期末支払資金残高 (11)	2,691,047	2,691,047	2,691,047		
当期末支払資金残高 (10)+(11)	2,903,091	2,903,091	2,903,091		

福祉人材センター事業拠点区分 資金収支明細書

社会福祉法人名 (社福) 青森県社会福祉協議会

(自) 令和 2年 4月 1日 (至) 令和 3年 3月31日
(令和 2年度)

(単位: 円)

勘定科目	サ ー ビ ス 区 分				
	福祉人材センター事業	福祉・介護人材マッチング機能強化事業	福祉・介護人材確保対策事業	三ツ星保育支援センター運営事業	
事	経常経費補助金収入	[0]	[0]	[0]	[0]
	都道府県補助金収入	(0)	(0)	(0)	(0)
	介護職員初任者研修受講費補助事業補助金収入	0	0	0	0
業	受託金収入	[36,647,000]	[9,429,000]	[13,930,000]	[23,863,400]
	都道府県受託金収入	(36,647,000)	(9,429,000)	(13,930,000)	(23,863,400)
	福祉人材センター事業受託金収入	33,917,000	0	0	0
	潜在的有資格者等再就業促進事業受託金収入	0	0	1,750,000	0
	福祉・介護人材マッチング機能強化事業受託金収入	0	9,429,000	0	0
	福祉・介護人材キャリアパス支援事業受託金収入	0	0	1,471,000	0
	福祉・介護人材確保対策事業受託金収入	0	0	1,315,000	0
	福祉・介護人材参入促進事業受託金収入	0	0	4,055,000	0
	福祉・介護人材定着促進事業受託金収入	0	0	5,339,000	0
活	三ツ星保育支援センター運営事業受託金収入	0	0	0	18,041,100
	放課後児童支援員認定資格研修事業受託金収入	0	0	0	0
	放課後児童支援員資質向上研修事業受託金収入	0	0	0	0
入	人材センターオンライン体制構築事業受託金収入	2,730,000	0	0	0
動	その他県受託金収入	0	0	0	5,822,300
	事業収入	[244,288]	[0]	[1,894,150]	[132,000]
	参加費収入	244,288	0	1,894,150	132,000
	受取利息配当金収入	[354]	[0]	[0]	[0]
	受取利息配当金収入	(354)	(0)	(0)	(0)
	受取利息配当金収入	354	0	0	0
	事業活動収入計 (1)	36,891,642	9,429,000	15,824,150	23,995,400
に	人件費支出	[17,833,958]	[5,028,374]	[3,600,908]	[11,018,639]
	職員給料支出	(11,501,018)	(3,740,801)	(2,952,623)	(7,552,297)
	職員給料支出	9,850,000	3,566,400	2,548,483	6,603,400
	職員諸手当支出	1,651,018	174,401	404,140	948,897
	職員賞与支出	3,867,062	594,400	148,600	1,962,892
	法定福利費支出	2,465,878	693,173	499,685	1,503,450
よ	事業費支出	[17,707,650]	[3,768,281]	[11,821,438]	[11,399,342]
	旅費交通費支出	(110,245)	(0)	(333,610)	(160,062)
	役職員旅費支出	6,470	0	19,600	35,590
	委員等旅費支出	103,775	0	314,010	124,472
支	研修研究費支出	(26,550)	(0)	(0)	(7,000)
	参加費支出	26,550	0	0	7,000
	事務消耗品費支出	567,204	468,630	812,351	809,522
	印刷製本費支出	1,578,638	287,975	1,461,929	2,413,457
	水道光熱費支出	270,000	0	0	150,000
	通信運搬費支出	621,899	241,846	816,216	3,482,639
	会議費支出	10,303	0	23,582	3,450
る	広報費支出	475,750	345,400	945,750	1,129,700
	業務委託費支出	(11,744,508)	(0)	(0)	(209,425)
	福祉人材バンク委託費支出	11,348,508	0	0	0
	その他業務委託費支出	396,000	0	0	209,425
	手数料支出	304,140	315,680	96,660	421,750
	保険料支出	0	0	20,776	644
	賃借料支出	247,261	88,666	773,309	653,460
収	車輛費支出	(30,000)	(120,000)	(27,000)	(40,000)
	車輛燃料費支出	30,000	120,000	27,000	40,000
	租税公課支出	2,200	0	0	200
	保守料支出	67,000	40,000	208,000	95,000
	諸謝金支出	107,500	683,000	3,162,800	570,460
	返還金支出	(1,544,452)	(1,177,084)	(3,139,455)	(1,252,573)
出	県委託費返還金支出	1,544,452	1,177,084	3,139,455	1,252,573
	県補助金返還金支出	0	0	0	0
支	事務費支出	[157,458]	[561,017]	[365,000]	[1,164,951]
	福利厚生費支出	74,458	37,017	0	46,951
	租税公課支出	83,000	524,000	365,000	1,118,000
	分担金支出	[369,000]	[0]	[0]	[0]
	分担金支出	(369,000)	(0)	(0)	(0)
	その他分担金支出	369,000	0	0	0
	助成金支出	[0]	[0]	[0]	[0]
	助成金支出	(0)	(0)	(0)	(0)
	その他助成金支出	0	0	0	0

福祉人材センター事業拠点区分 資金収支明細書

社会福祉法人名 (社福) 青森県社会福祉協議会

(自) 令和 2年 4月 1日 (至) 令和 3年 3月31日
(令和 2年度)

(単位: 円)

勘定科目	サ ー ビ ス 区 分			
	福祉人材センター事業	福祉・介護人材マッチング機能強化事業	福祉・介護人材確保対策事業	三ツ星保育支援センター運営事業
事業活動支出計 (2)	36,068,066	9,357,672	15,787,346	23,582,932
事業活動資金収支差額 (3)=(1)-(2)	823,576	71,328	36,804	412,468
施設整備等による収入				
施設整備等収入計 (4)	0	0	0	0
固定資産取得支出	[379,500]	[0]	[0]	[0]
器具及び備品取得支出	379,500	0	0	0
施設整備等支出計 (5)	379,500	0	0	0
施設整備等資金収支差額 (6)=(4)-(5)	△379,500	0	0	0
その他の収入				
拠点区分間繰入金収入	[0]	[0]	[0]	[7,000]
法人運営事業繰入金収入	(0)	(0)	(0)	(7,000)
法人運営事業繰入金収入	0	0	0	7,000
その他の活動収入計 (7)	0	0	0	7,000
活動による支出				
積立資産支出	[162,076]	[71,328]	[36,804]	[104,468]
退職給付引当資産支出	(162,076)	(71,328)	(36,804)	(104,468)
職員共済退職給付引当資産支出	162,076	71,328	36,804	104,468
拠点区分間繰入金支出	[282,000]	[0]	[0]	[315,000]
法人運営事業繰入金支出	(282,000)	(0)	(0)	(315,000)
職員退職手当金積立事業繰入金支出	282,000	0	0	315,000
その他の活動支出計 (8)	444,076	71,328	36,804	419,468
その他の活動資金収支差額 (9)=(7)-(8)	△444,076	△71,328	△36,804	△412,468
当期資金収支差額合計 (10)=(3)+(6)+(9)	0	0	0	0
前期末支払資金残高 (11)	0	0	0	0
当期末支払資金残高 (10)+(11)	0	0	0	0

福祉人材センター事業拠点区分 資金収支明細書

社会福祉法人名 (社福) 青森県社会福祉協議会

(自) 令和 2年 4月 1日 (至) 令和 3年 3月31日
(令和 2年度)

(単位: 円)

勘定科目	サ一ビス区分			合計
	介護職員初任者研修受講費補助事業	介護職員育児支援事業費補助事業	放課後児童支援員研修事業	
事業収入				
經常経費補助金収入	[9,825,000]	[0]	[0]	[9,825,000]
都道府県補助金収入	(9,825,000)	(0)	(0)	(9,825,000)
介護職員初任者研修受講費補助事業補助金収入	9,825,000	0	0	9,825,000
受託金収入	[0]	[676,000]	[2,586,803]	[87,132,203]
都道府県受託金収入	(0)	(676,000)	(2,586,803)	(87,132,203)
福祉人材センター事業受託金収入	0	0	0	33,917,000
潜在的有資格者等再就業促進事業受託金収入	0	0	0	1,750,000
福祉・介護人材マッチング機能強化事業受託金収入	0	0	0	9,429,000
福祉・介護人材キャリアパス支援事業受託金収入	0	0	0	1,471,000
福祉・介護人材確保対策事業受託金収入	0	0	0	1,315,000
福祉・介護人材参入促進事業受託金収入	0	0	0	4,055,000
福祉・介護人材定着促進事業受託金収入	0	0	0	5,339,000
三ツ星保育支援センター運営事業受託金収入	0	0	0	18,041,100
放課後児童支援員認定資格研修事業受託金収入	0	0	1,040,410	1,040,410
放課後児童支援員資質向上研修事業受託金収入	0	0	1,546,393	1,546,393
人材センターオンライン体制構築事業受託金収入	0	0	0	2,730,000
その他県受託金収入	0	676,000	0	6,498,300
事業収入	[0]	[0]	[0]	[2,270,438]
参加費収入	0	0	0	2,270,438
受取利息配当金収入	[0]	[0]	[0]	[354]
受取利息配当金収入	(0)	(0)	(0)	(354)
受取利息配当金収入	0	0	0	354
事業活動収入計 (1)	9,825,000	676,000	2,586,803	99,227,995
に				
人件費支出	[368,519]	[183,690]	[1,276,846]	[39,310,934]
職員給料支出	(319,405)	(159,138)	(952,236)	(27,177,518)
職員給料支出	297,200	148,600	891,600	23,905,683
職員諸手当支出	22,205	10,538	60,636	3,271,835
職員賞与支出	0	0	148,600	6,721,554
法定福利費支出	49,114	24,552	176,010	5,411,862
事業費支出	[1,246,585]	[396,338]	[1,165,125]	[47,504,759]
旅費交通費支出	(0)	(0)	(30,230)	(634,147)
役職員旅費支出	0	0	0	61,660
委員等旅費支出	0	0	30,230	572,487
研修研究費支出	(0)	(0)	(0)	(33,550)
参加費支出	0	0	0	33,550
事務消耗品費支出	34,750	14,980	335,646	3,043,083
印刷製本費支出	84,637	21,577	50,024	5,898,237
水道光熱費支出	0	0	100,000	520,000
通信運搬費支出	50,318	13,276	63,706	5,289,900
会議費支出	0	0	8,048	45,383
広報費支出	0	0	0	2,896,600
業務委託費支出	(0)	(0)	(0)	(11,953,933)
福祉人材バンク委託費支出	0	0	0	11,348,508
その他業務委託費支出	0	0	0	605,425
手数料支出	55,880	880	29,790	1,224,780
保険料支出	0	0	0	21,420
賃借料支出	0	17,000	215,830	1,995,526
車輻費支出	(0)	(0)	(13,000)	(230,000)
車輻燃料費支出	0	0	13,000	230,000
租税公課支出	0	0	0	2,400
保守料支出	0	3,000	20,000	433,000
諸謝金支出	0	0	196,500	4,720,260
返還金支出	(1,021,000)	(325,625)	(102,351)	(8,562,540)
県委託費返還金支出	0	325,625	102,351	7,541,540
県補助金返還金支出	1,021,000	0	0	1,021,000
事務費支出	[0]	[51,000]	[127,000]	[2,426,426]
福利厚生費支出	0	0	0	158,426
租税公課支出	0	51,000	127,000	2,268,000
分担金支出	[0]	[0]	[0]	[369,000]
分担金支出	(0)	(0)	(0)	(369,000)
その他分担金支出	0	0	0	369,000
助成金支出	[8,204,176]	[42,000]	[0]	[8,246,176]
助成金支出	(8,204,176)	(42,000)	(0)	(8,246,176)
その他助成金支出	8,204,176	42,000	0	8,246,176
支				

福祉人材センター事業拠点区分 資金収支明細書

社会福祉法人名 (社福) 青森県社会福祉協議会

(自) 令和 2年 4月 1日 (至) 令和 3年 3月31日
(令和 2年度)

(単位: 円)

勘定科目	サ ー ビ ス 区 分			合 計
	介護職員初任者研修受 講費補助事業	介護職員育児支援事業 費補助事業	放課後児童支援員研修 事業	
事業活動支出計 (2)	9,819,280	673,028	2,568,971	97,857,295
事業活動資金収支差額 (3)=(1)-(2)	5,720	2,972	17,832	1,370,700
施設整備等 による 収 入				
施設整備等収入計 (4)	0	0	0	0
固定資産取得支出	[0]	[0]	[0]	[379,500]
器具及び備品取得支出	0	0	0	379,500
施設整備等支出計 (5)	0	0	0	379,500
施設整備等資金収支差額 (6)=(4)-(5)	0	0	0	△379,500
その 他 の 収 入				
拠点区分間繰入金収入	[224]	[0]	[0]	[7,224]
法人運営事業繰入金収入	(224)	(0)	(0)	(7,224)
法人運営事業繰入金収入	224	0	0	7,224
その他の活動収入計 (7)	224	0	0	7,224
活 動 に よ る 支 出				
積立資産支出	[5,944]	[2,972]	[17,832]	[401,424]
退職給付引当資産支出	(5,944)	(2,972)	(17,832)	(401,424)
職員共済退職給付引当資産支出	5,944	2,972	17,832	401,424
拠点区分間繰入金支出	[0]	[0]	[0]	[597,000]
法人運営事業繰入金支出	(0)	(0)	(0)	(597,000)
職員退職手当金積立事業繰入金支出	0	0	0	597,000
その他の活動支出計 (8)	5,944	2,972	17,832	998,424
その他の活動資金収支差額 (9)=(7)-(8)	△5,720	△2,972	△17,832	△991,200
当期資金収支差額合計 (10)=(3)+(6)+(9)	0	0	0	0
前期末支払資金残高 (11)	0	0	0	0
当期末支払資金残高 (10)+(11)	0	0	0	0

福祉人材センター事業拠点区分 資金収支明細書

社会福祉法人名 (社福) 青森県社会福祉協議会

(自) 令和 2年 4月 1日 (至) 令和 3年 3月31日
(令和 2年度)

(単位: 円)

勘 定 科 目		内部取引消去	拠点区分合計
事 業 活 動	經常経費補助金収入		[9,825,000]
	都道府県補助金収入		(9,825,000)
	介護職員初任者研修受講費補助事業補助金収入		9,825,000
	受託金収入		[87,132,203]
	都道府県受託金収入		(87,132,203)
	福祉人材センター事業受託金収入		33,917,000
	潜在的有資格者等再就業促進事業受託金収入		1,750,000
	福祉・介護人材マッチング機能強化事業受託金収入		9,429,000
	福祉・介護人材キャリアパス支援事業受託金収入		1,471,000
	福祉・介護人材確保対策事業受託金収入		1,315,000
	福祉・介護人材参入促進事業受託金収入		4,055,000
	福祉・介護人材定着促進事業受託金収入		5,339,000
	三ツ星保育支援センター運営事業受託金収入		18,041,100
	放課後児童支援員認定資格研修事業受託金収入		1,040,410
	放課後児童支援員資質向上研修事業受託金収入		1,546,393
	人材センターオンライン体制構築事業受託金収入		2,730,000
	その他県受託金収入		6,498,300
	事業収入		[2,270,438]
	参加費収入		2,270,438
	受取利息配当金収入		[354]
受取利息配当金収入		(354)	
受取利息配当金収入		354	
事業活動収入計 (1)			99,227,995
に よ る 支 出	人件費支出		[39,310,934]
	職員給料支出		(27,177,518)
	職員給料支出		23,905,683
	職員諸手当支出		3,271,835
	職員賞与支出		6,721,554
	法定福利費支出		5,411,862
	事業費支出		[47,504,759]
	旅費交通費支出		(634,147)
	役職員旅費支出		61,660
	委員等旅費支出		572,487
	研修研究費支出		(33,550)
	参加費支出		33,550
	事務消耗品費支出		3,043,083
	印刷製本費支出		5,898,237
	水道光熱費支出		520,000
	通信運搬費支出		5,289,900
	会議費支出		45,383
	広報費支出		2,896,600
	業務委託費支出		(11,953,933)
	福祉人材バンク委託費支出		11,348,508
	その他業務委託費支出		605,425
	手数料支出		1,224,780
	保険料支出		21,420
	賃借料支出		1,995,526
	車輛費支出		(230,000)
	車輛燃料費支出		230,000
	租税公課支出		2,400
	保守料支出		433,000
	諸謝金支出		4,720,260
	返還金支出		(8,562,540)
	県委託費返還金支出		7,541,540
	県補助金返還金支出		1,021,000
事務費支出		[2,426,426]	
福利厚生費支出		158,426	
租税公課支出		2,268,000	
分担金支出		[369,000]	
分担金支出		(369,000)	
その他分担金支出		369,000	
助成金支出		[8,246,176]	
助成金支出		(8,246,176)	
その他助成金支出		8,246,176	
事業活動支出計 (2)			97,857,295

福祉人材センター事業拠点区分 資金収支明細書

社会福祉法人名 (社福) 青森県社会福祉協議会

(自) 令和 2年 4月 1日 (至) 令和 3年 3月31日
(令和 2年度)

(単位: 円)

勘 定 科 目		内部取引消去	拠点区分合計	
事業活動資金収支差額 (3)=(1)-(2)			1,370,700	
施設整備等による収支	収 入			
	施設整備等収入計 (4)		0	
	支 出			
	固定資産取得支出 器具及び備品取得支出		[379,500] 379,500	
	施設整備等支出計 (5)		379,500	
施設整備等資金収支差額 (6)=(4)-(5)			△379,500	
その他の活動による収支	収 入			
	拠点区分間繰入金収入 法人運営事業繰入金収入 法人運営事業繰入金収入		[7,224] (7,224) 7,224	
	その他の活動収入計 (7)		7,224	
	支 出			
	積立資産支出 退職給付引当資産支出 職員共済退職給付引当資産支出		[401,424] (401,424) 401,424	
	拠点区分間繰入金支出 法人運営事業繰入金支出 職員退職手当金積立事業繰入金支出		[597,000] (597,000) 597,000	
	その他の活動支出計 (8)		998,424	
	その他の活動資金収支差額 (9)=(7)-(8)		△991,200	
	当期資金収支差額合計 (10)=(3)+(6)+(9)			0
	前期末支払資金残高 (11)			0
当期末支払資金残高 (10)+(11)			0	

福祉サービス利用援助事業拠点区分 資金収支明細書

社会福祉法人名 (社福) 青森県社会福祉協議会

(自) 令和 2年 4月 1日 (至) 令和 3年 3月31日
(令和 2年度)

(単位: 円)

勘定科目	サービス区分		合計	内部取引消去		
	日常生活自立支援事業	成年後見制度関連事業				
事業収入	経常経費補助金収入	[72,653,000]	[0]	[72,653,000]		
	都道府県補助金収入	(72,653,000)	(0)	(72,653,000)		
	日常生活自立支援事業費補助金収入	72,653,000	0	72,653,000		
	事業収入	[140,000]	[805,000]	[945,000]		
	参加費収入	140,000	0	140,000		
	後見監督業務報酬収入	0	805,000	805,000		
	受取利息配当金収入	[272]	[0]	[272]		
	受取利息配当金収入	(272)	(0)	(272)		
	受取利息配当金収入	272	0	272		
	その他の収入	[128]	[0]	[128]		
	雑収入	(128)	(0)	(128)		
	雑収入	128	0	128		
	事業活動収入計 (1)	72,793,400	805,000	73,598,400		
	事業活動による支出	人件費支出	[13,189,808]	[0]	[13,189,808]	
		職員給料支出	(8,479,519)	(0)	(8,479,519)	
		職員給料支出	7,802,700	0	7,802,700	
		職員諸手当支出	676,819	0	676,819	
職員賞与支出		2,986,162	0	2,986,162		
法定福利費支出		1,724,127	0	1,724,127		
事業費支出		[59,080,357]	[297,557]	[59,377,914]		
旅費交通費支出		(73,255)	(27,885)	(101,140)		
役職員旅費支出		39,200	0	39,200		
委員等旅費支出		34,055	27,885	61,940		
研修研究費支出		(2,000)	(0)	(2,000)		
参加費支出		2,000	0	2,000		
事務消耗品費支出		190,955	38,754	229,709		
印刷製本費支出		19,012	5,000	24,012		
通信運搬費支出		132,321	25,478	157,799		
会議費支出		10,168	3,000	13,168		
業務委託費支出		(58,220,000)	(0)	(58,220,000)		
日常生活自立支援事業委託費支出		58,220,000	0	58,220,000		
手数料支出		78,840	4,730	83,570		
保険料支出		0	113,900	113,900		
賃借料支出		128,656	16,260	144,916		
車輛費支出		(10,000)	(5,000)	(15,000)		
車輛燃料費支出		10,000	5,000	15,000		
租税公課支出		0	4,800	4,800		
保守料支出		96,000	0	96,000		
諸謝金支出		119,150	52,750	171,900		
事務費支出		[35,636]	[19,000]	[54,636]		
福利厚生費支出	35,636	0	35,636			
租税公課支出	0	19,000	19,000			
事業活動支出計 (2)	72,305,801	316,557	72,622,358			
事業活動資金収支差額 (3)=(1)-(2)	487,599	488,443	976,042			
施設整備等による収支						
	施設整備等収入計 (4)	0	0	0		
	施設整備等支出計 (5)	0	0	0		
施設整備等資金収支差額 (6)=(4)-(5)	0	0	0			
その他の活動による収支	拠点区分間繰入金収入	[22,069]	[0]	[22,069]		
	法人運営事業繰入金収入	(22,069)	(0)	(22,069)		
	法人運営事業繰入金収入	22,069	0	22,069		
その他の活動収入計 (7)	22,069	0	22,069			
その他の活動による収支	積立資産支出	[129,668]	[0]	[129,668]		
	退職給付引当資産支出	(129,668)	(0)	(129,668)		
	職員共済退職給付引当資産支出	129,668	0	129,668		
	拠点区分間繰入金支出	[380,000]	[0]	[380,000]		
	法人運営事業繰入金支出	(380,000)	(0)	(380,000)		
	職員退職手当金積立事業繰入金支出	380,000	0	380,000		
その他の活動支出計 (8)	509,668	0	509,668			
その他の活動資金収支差額 (9)=(7)-(8)	△487,599	0	△487,599			
当期資金収支差額合計 (10)=(3)+(6)+(9)	0	488,443	488,443			
前期末支払資金残高 (11)	0	1,194,221	1,194,221			
当期末支払資金残高 (10)+(11)	0	1,682,664	1,682,664			

福祉サービス利用援助事業拠点区分 資金収支明細書

社会福祉法人名 (社福) 青森県社会福祉協議会

(自) 令和 2年 4月 1日 (至) 令和 3年 3月31日
(令和 2年度)

(単位: 円)

勘 定 科 目		拠点区分合計	
事業活動による収入	経常経費補助金収入	[72,653,000]	
	都道府県補助金収入	(72,653,000)	
	日常生活自立支援事業費補助金収入	72,653,000	
	事業収入	[945,000]	
	参加費収入	140,000	
	後見監督業務報酬収入	805,000	
	受取利息配当金収入	[272]	
	受取利息配当金収入	(272)	
	受取利息配当金収入	272	
	その他の収入	[128]	
	雑収入	(128)	
	雑収入	128	
	事業活動収入計 (1)	73,598,400	
	事業活動による支出	人件費支出	[13,189,808]
		職員給料支出	(8,479,519)
職員給料支出		7,802,700	
職員諸手当支出		676,819	
職員賞与支出		2,986,162	
法定福利費支出		1,724,127	
事業費支出		[59,377,914]	
旅費交通費支出		(101,140)	
役職員旅費支出		39,200	
委員等旅費支出		61,940	
研修研究費支出		(2,000)	
参加費支出		2,000	
事務消耗品費支出		229,709	
印刷製本費支出		24,012	
通信運搬費支出		157,799	
会議費支出		13,168	
業務委託費支出		(58,220,000)	
日常生活自立支援事業委託費支出		58,220,000	
手数料支出		83,570	
保険料支出		113,900	
賃借料支出		144,916	
車輛費支出		(15,000)	
車輛燃料費支出		15,000	
租税公課支出		4,800	
保守料支出		96,000	
諸謝金支出	171,900		
事務費支出	[54,636]		
福利厚生費支出	35,636		
租税公課支出	19,000		
事業活動支出計 (2)	72,622,358		
事業活動資金収支差額 (3)=(1)-(2)	976,042		
施設整備等による収入			
	施設整備等収入計 (4)	0	
施設整備等による支出			
	施設整備等支出計 (5)	0	
	施設整備等資金収支差額 (6)=(4)-(5)	0	
その他の収入	拠点区分間繰入金収入	[22,069]	
	法人運営事業繰入金収入	(22,069)	
	法人運営事業繰入金収入	22,069	
	その他の活動収入計 (7)	22,069	
その他の活動による支出	積立資産支出	[129,668]	
	退職給付引当資産支出	(129,668)	
	職員共済退職給付引当資産支出	129,668	
	拠点区分間繰入金支出	[380,000]	
	法人運営事業繰入金支出	(380,000)	
	職員退職手当金積立事業繰入金支出	380,000	
	その他の活動支出計 (8)	509,668	
その他の活動資金収支差額 (9)=(7)-(8)	△487,599		
当期資金収支差額合計 (10)=(3)+(6)+(9)	488,443		
前期末支払資金残高 (11)	1,194,221		
当期末支払資金残高 (10)+(11)	1,682,664		

苦情解決事業拠点区分 資金収支明細書

社会福祉法人名 (社福) 青森県社会福祉協議会

(自) 令和 2年 4月 1日 (至) 令和 3年 3月31日
(令和 2年度)

(単位: 円)

勘定科目	サービス区	合計	内部取引消去	拠点区分合計	
	福祉サービス苦情解決事業				
事業収入	經常経費補助金収入	[10,152,000]	[10,152,000]	[10,152,000]	
	都道府県補助金収入	(10,152,000)	(10,152,000)	(10,152,000)	
	運営適正化委員会事業補助金収入	10,152,000	10,152,000	10,152,000	
	事業収入	[597,000]	[597,000]	[597,000]	
	参加費収入	597,000	597,000	597,000	
	受取利息配当金収入	[55]	[55]	[55]	
	受取利息配当金収入	(55)	(55)	(55)	
	受取利息配当金収入	55	55	55	
	事業活動収入計 (1)	10,749,055	10,749,055	10,749,055	
	活動による収入支	人件費支出	[9,253,059]	[9,253,059]	[9,253,059]
		職員給料支出	(6,266,426)	(6,266,426)	(6,266,426)
		職員給料支出	5,598,000	5,598,000	5,598,000
		職員諸手当支出	668,426	668,426	668,426
職員賞与支出		1,692,817	1,692,817	1,692,817	
法定福利費支出		1,293,816	1,293,816	1,293,816	
事業費支出		[2,093,220]	[2,093,220]	[2,093,220]	
旅費交通費支出		(126,875)	(126,875)	(126,875)	
役職員旅費支出		11,875	11,875	11,875	
委員等旅費支出		115,000	115,000	115,000	
事務消耗品費支出		72,362	72,362	72,362	
印刷製本費支出		185,337	185,337	185,337	
通信運搬費支出		448,542	448,542	448,542	
会議費支出		23,865	23,865	23,865	
手数料支出		155,290	155,290	155,290	
賃借料支出		226,799	226,799	226,799	
車輛費支出		(10,000)	(10,000)	(10,000)	
車輛燃料費支出		10,000	10,000	10,000	
保守料支出		16,000	16,000	16,000	
諸謝金支出		828,150	828,150	828,150	
事務費支出	[18,800]	[18,800]	[18,800]		
福利厚生費支出	18,800	18,800	18,800		
事業活動支出計 (2)	11,365,079	11,365,079	11,365,079		
事業活動資金収支差額 (3)=(1)-(2)	△616,024	△616,024	△616,024		
施設整備等による収入支					
	施設整備等収入計 (4)	0	0	0	
	施設整備等支出計 (5)	0	0	0	
施設整備等資金収支差額 (6)=(4)-(5)	0	0	0		
その他の収入	拠点区分間繰入金収入	[1,039,024]	[1,039,024]	[1,039,024]	
	法人運営事業繰入金収入	(1,039,024)	(1,039,024)	(1,039,024)	
	法人運営事業繰入金収入	1,039,024	1,039,024	1,039,024	
	その他の活動収入計 (7)	1,039,024	1,039,024	1,039,024	
活動による収入支	積立資産支出	[60,000]	[60,000]	[60,000]	
	退職給付引当資産支出	(60,000)	(60,000)	(60,000)	
	職員共済退職給付引当資産支出	60,000	60,000	60,000	
	拠点区分間繰入金支出	[363,000]	[363,000]	[363,000]	
	法人運営事業繰入金支出	(363,000)	(363,000)	(363,000)	
	職員退職手当金積立事業繰入金支出	363,000	363,000	363,000	
	その他の活動支出計 (8)	423,000	423,000	423,000	
その他の活動資金収支差額 (9)=(7)-(8)	616,024	616,024	616,024		
当期資金収支差額合計 (10)=(3)+(6)+(9)	0	0	0		
前期末支払資金残高 (11)	0	0	0		
当期末支払資金残高 (10)+(11)	0	0	0		

介護実習・普及センター事業拠点区分 資金収支明細書

社会福祉法人名 (社福) 青森県社会福祉協議会

(自) 令和 2年 4月 1日 (至) 令和 3年 3月31日
(令和 2年度)

(単位: 円)

勘定科目	サ ー ビ ス 区 分		合 計	内部取引消去	
	介護実習・普及センター事業	介護啓発・福祉機器普及センター事業			
事業収入	経常経費補助金収入	[51,583,040]	[0]	[51,583,040]	
	都道府県補助金収入	(50,698,000)	(0)	(50,698,000)	
	介護ロボット導入支援事業補助金収入	47,487,000	0	47,487,000	
	介護技術コンテスト事業補助金収入	3,211,000	0	3,211,000	
	その他補助金収入	(885,040)	(0)	(885,040)	
	その他補助金収入	885,040	0	885,040	
	受託金収入	[7,085,927]	[5,870,000]	[12,955,927]	
	都道府県受託金収入	(585,927)	(5,870,000)	(6,455,927)	
	介護体験型事業受託金収入	0	5,870,000	5,870,000	
	その他県受託金収入	585,927	0	585,927	
	その他受託金収入	(6,500,000)	(0)	(6,500,000)	
	その他受託金収入	6,500,000	0	6,500,000	
	受取利息配当金収入	[208]	[0]	[208]	
	受取利息配当金収入	(208)	(0)	(208)	
	受取利息配当金収入	208	0	208	
	事業活動収入計 (1)	58,669,175	5,870,000	64,539,175	
事業活動に支える支出	人件費支出	[9,180,861]	[3,054,593]	[12,235,454]	
	職員給料支出	(5,511,423)	(1,836,650)	(7,348,073)	
	職員給料支出	4,874,400	1,655,000	6,529,400	
	職員諸手当支出	637,023	181,650	818,673	
	職員賞与支出	490,380	782,815	1,273,195	
	非常勤職員給与支出	(1,919,678)	(0)	(1,919,678)	
	非常勤職員給与支出	1,598,940	0	1,598,940	
	非常勤職員賞与支出	245,960	0	245,960	
	非常勤職員諸手当支出	74,778	0	74,778	
	法定福利費支出	1,259,380	435,128	1,694,508	
	事業費支出	[5,117,571]	[2,115,622]	[7,233,193]	
	旅費交通費支出	(111,825)	(3,050)	(114,875)	
	役職員旅費支出	68,900	0	68,900	
	委員等旅費支出	42,925	3,050	45,975	
	事務消耗品費支出	1,231,003	403,183	1,634,186	
	印刷製本費支出	402,190	36,337	438,527	
	水道光熱費支出	191,000	1,028,000	1,219,000	
	通信運搬費支出	589,193	15,317	604,510	
	会議費支出	26,199	5,097	31,296	
	広報費支出	179,500	0	179,500	
	業務委託費支出	(121,000)	(0)	(121,000)	
	その他業務委託費支出	121,000	0	121,000	
	手数料支出	362,890	28,970	391,860	
	保険料支出	95,700	0	95,700	
	賃借料支出	1,093,550	228,000	1,321,550	
	車輛費支出	(10,000)	(20,000)	(30,000)	
	車輛燃料費支出	10,000	20,000	30,000	
	租税公課支出	10,400	0	10,400	
	保守料支出	0	32,000	32,000	
	諸謝金支出	242,600	91,000	333,600	
	返還金支出	(450,521)	(224,668)	(675,189)	
	県委託費返還金支出	0	224,668	224,668	
県補助金返還金支出	355,500	0	355,500		
その他返還金支出	95,021	0	95,021		
事務費支出	[439,206]	[348,785]	[787,991]		
福利厚生費支出	48,206	14,785	62,991		
租税公課支出	391,000	334,000	725,000		
助成金支出	[43,547,850]	[0]	[43,547,850]		
助成金支出	(43,547,850)	(0)	(43,547,850)		
その他助成金支出	43,547,850	0	43,547,850		
事業活動支出計 (2)	58,285,488	5,519,000	63,804,488		
事業活動資金収支差額 (3)=(1)-(2)	383,687	351,000	734,687		
施設整備等による収入					
	施設整備等収入計 (4)	0	0	0	
施設整備等による支出					
	施設整備等支出計 (5)	0	0	0	
施設整備等資金収支差額 (6)=(4)-(5)	0	0	0		
その他収入	拠点区分間繰入金収入	[993]	[0]	[993]	
	法人運営事業繰入金収入	(993)	(0)	(993)	
	法人運営事業繰入金収入	993	0	993	

介護実習・普及センター事業拠点区分 資金収支明細書

社会福祉法人名 (社福) 青森県社会福祉協議会

(自) 令和 2年 4月 1日 (至) 令和 3年 3月31日
(令和 2年度)

(単位: 円)

勘定科目		サービス区分		合計	内部取引消去	
		介護実習・普及センター事業	介護啓発・福祉機器普及センター事業			
他の活動による収支	入					
		その他の活動収入計 (7)	993	0	993	
	支	積立資産支出	[85,384]	[20,000]	[105,384]	
		退職給付引当資産支出	(85,384)	(20,000)	(105,384)	
		職員共済退職給付引当資産支出	85,384	20,000	105,384	
		拠点区分間繰入金支出	[104]	[331,000]	[331,104]	
		法人運営事業繰入金支出	(104)	(331,000)	(331,104)	
		法人運営事業繰入金支出	104	0	104	
		職員退職手当金積立事業繰入金支出	0	331,000	331,000	
		その他の活動支出計 (8)	85,488	351,000	436,488	
		その他の活動資金収支差額 (9)=(7)-(8)	△84,495	△351,000	△435,495	
	当期資金収支差額合計 (10)=(3)+(6)+(9)	299,192	0	299,192		
	前期末支払資金残高 (11)	2,759,010	0	2,759,010		
	当期末支払資金残高 (10)+(11)	3,058,202	0	3,058,202		

介護実習・普及センター事業拠点区分 資金収支明細書

社会福祉法人名 (社福) 青森県社会福祉協議会

(自) 令和 2年 4月 1日 (至) 令和 3年 3月31日
(令和 2年度)

(単位: 円)

勘 定 科 目		拠点区分合計
事業収入	経常経費補助金収入	[51,583,040]
	都道府県補助金収入	(50,698,000)
	介護ロボット導入支援事業補助金収入	47,487,000
	介護技術コンテスト事業補助金収入	3,211,000
	その他補助金収入	(885,040)
	その他補助金収入	885,040
	受託金収入	[12,955,927]
	都道府県受託金収入	(6,455,927)
	介護体験型事業受託金収入	5,870,000
	その他県受託金収入	585,927
	その他受託金収入	(6,500,000)
	その他受託金収入	6,500,000
	受取利息配当金収入	[208]
	受取利息配当金収入	(208)
受取利息配当金収入	208	
事業活動収入計 (1)		64,539,175
事業活動に支える支出	人件費支出	[12,235,454]
	職員給料支出	(7,348,073)
	職員給料支出	6,529,400
	職員諸手当支出	818,673
	職員賞与支出	1,273,195
	非常勤職員給与支出	(1,919,678)
	非常勤職員給与支出	1,598,940
	非常勤職員賞与支出	245,960
	非常勤職員諸手当支出	74,778
	法定福利費支出	1,694,508
	事業費支出	[7,233,193]
	旅費交通費支出	(114,875)
	役職員旅費支出	68,900
	委員等旅費支出	45,975
	事務消耗品費支出	1,634,186
	印刷製本費支出	438,527
	水道光熱費支出	1,219,000
	通信運搬費支出	604,510
	会議費支出	31,296
	広報費支出	179,500
	業務委託費支出	(121,000)
	その他業務委託費支出	121,000
	手数料支出	391,860
	保険料支出	95,700
	賃借料支出	1,321,550
	車輛費支出	(30,000)
	車輛燃料費支出	30,000
	租税公課支出	10,400
	保守料支出	32,000
	諸謝金支出	333,600
	返還金支出	(675,189)
	県委託費返還金支出	224,668
県補助金返還金支出	355,500	
その他返還金支出	95,021	
事務費支出	[787,991]	
福利厚生費支出	62,991	
租税公課支出	725,000	
助成金支出	[43,547,850]	
助成金支出	(43,547,850)	
その他助成金支出	43,547,850	
事業活動支出計 (2)		63,804,488
事業活動資金収支差額 (3)=(1)-(2)		734,687
施設整備等による収支	施設整備等収入計 (4)	0
	施設整備等支出計 (5)	0
	施設整備等資金収支差額 (6)=(4)-(5)	0
その他収入	拠点区分間繰入金収入	[993]
	法人運営事業繰入金収入	(993)
	法人運営事業繰入金収入	993

介護実習・普及センター事業拠点区分 資金収支明細書

社会福祉法人名 (社福) 青森県社会福祉協議会

(自) 令和 2年 4月 1日 (至) 令和 3年 3月31日
(令和 2年度)

(単位: 円)

勘 定 科 目		拠点区分合計
の 活 動 に よ る 収 支	その他の活動収入計 (7)	993
	積立資産支出	[105,384]
	退職給付引当資産支出	(105,384)
	職員共済退職給付引当資産支出	105,384
	拠点区分間繰入金支出	[331,104]
	法人運営事業繰入金支出	(331,104)
	法人運営事業繰入金支出	104
	職員退職手当金積立事業繰入金支出	331,000
	その他の活動支出計 (8)	436,488
	その他の活動資金収支差額 (9)=(7)-(8)	△435,495
当期資金収支差額合計 (10)=(3)+(6)+(9)		299,192
前期末支払資金残高 (11)		2,759,010
当期末支払資金残高 (10)+(11)		3,058,202

福祉サービス評価推進センター事業拠点区分 資金収支明細書

社会福祉法人名 (社福) 青森県社会福祉協議会

(自) 令和 2年 4月 1日 (至) 令和 3年 3月31日

(単位: 円)

(令和 2年度)

勘定科目	サービス区		合計	内部取引消去	拠点区分合計
	第三者評価推進委員会				
事業活動による収支	事業収入	[17,600]	[17,600]		[17,600]
	手数料収入	17,600	17,600		17,600
	事業活動収入計 (1)	17,600	17,600		17,600
	事業活動支出計 (2)	0	0		0
	事業活動資金収支差額 (3)=(1)-(2)	17,600	17,600		17,600
施設整備等による収支	施設整備等収入計 (4)	0	0		0
	施設整備等支出計 (5)	0	0		0
	施設整備等資金収支差額 (6)=(4)-(5)	0	0		0
	その他の活動収入計 (7)	0	0		0
その他の活動による収支	拠点区分間繰入金支出	[17,600]	[17,600]		[17,600]
	法人運営事業繰入金支出	(17,600)	(17,600)		(17,600)
	法人運営事業繰入金支出	17,600	17,600		17,600
	その他の活動支出計 (8)	17,600	17,600		17,600
	その他の活動資金収支差額 (9)=(7)-(8)	△17,600	△17,600		△17,600
	当期資金収支差額合計 (10)=(3)+(6)+(9)	0	0		0
	前期末支払資金残高 (11)	0	0		0
	当期末支払資金残高 (10)+(11)	0	0		0

第三者評価事業拠点区分 資金収支明細書

社会福祉法人名 (社福) 青森県社会福祉協議会

(自) 令和 2年 4月 1日 (至) 令和 3年 3月31日
(令和 2年度)

(単位: 円)

勘定科目		サービス区分		合計	内部取引消去
		第三者評価事業	地域密着型外部評価事業		
事業収入	事業収入	[643,500]	[9,090,000]	[9,733,500]	
	手数料収入	643,500	9,090,000	9,733,500	
	受取利息配当金収入	[0]	[87]	[87]	
	受取利息配当金収入	(0)	(87)	(87)	
	受取利息配当金収入	0	87	87	
	事業活動収入計 (1)	643,500	9,090,087	9,733,587	
活動による支出	人件費支出	[0]	[3,995,769]	[3,995,769]	
	職員給料支出	(0)	(2,611,946)	(2,611,946)	
	職員給料支出	0	2,326,800	2,326,800	
	職員諸手当支出	0	285,146	285,146	
	職員賞与支出	0	848,575	848,575	
	法定福利費支出	0	535,248	535,248	
	事業費支出	[502,488]	[4,185,668]	[4,688,156]	
	旅費交通費支出	(40,690)	(459,586)	(500,276)	
	委員等旅費支出	40,690	459,586	500,276	
	事務消耗品費支出	19,980	72,668	92,648	
	印刷製本費支出	19,675	34,530	54,205	
	水道光熱費支出	60,000	180,000	240,000	
	通信運搬費支出	30,253	710,540	740,793	
	手数料支出	6,490	395,020	401,510	
	保険料支出	0	3,474	3,474	
	賃借料支出	41,000	99,350	140,350	
	車輛費支出	(15,000)	(0)	(15,000)	
	車輛燃料費支出	15,000	0	15,000	
	保守料支出	17,000	0	17,000	
	諸謝金支出	252,400	2,230,500	2,482,900	
事務費支出	[0]	[415,225]	[415,225]		
福利厚生費支出	0	18,225	18,225		
租税公課支出	0	397,000	397,000		
	事業活動支出計 (2)	502,488	8,596,662	9,099,150	
	事業活動資金収支差額 (3)=(1)-(2)	141,012	493,425	634,437	
施設整備等による収支					
	施設整備等収入計 (4)	0	0	0	
	施設整備等支出計 (5)	0	0	0	
	施設整備等資金収支差額 (6)=(4)-(5)	0	0	0	
その他の活動による収支					
	その他の活動収入計 (7)	0	0	0	
積立資産支出	積立資産支出	[0]	[46,436]	[46,436]	
	退職給付引当資産支出	(0)	(46,436)	(46,436)	
	職員共済退職給付引当資産支出	0	46,436	46,436	
	拠点区分間繰入金支出	[0]	[194,000]	[194,000]	
	法人運営事業繰入金支出	(0)	(194,000)	(194,000)	
	職員退職手当金積立事業繰入金支出	0	194,000	194,000	
	その他の活動支出計 (8)	0	240,436	240,436	
	その他の活動資金収支差額 (9)=(7)-(8)	0	△240,436	△240,436	
	当期資金収支差額合計 (10)=(3)+(6)+(9)	141,012	252,989	394,001	
	前期末支払資金残高 (11)	1,345,764	3,751,791	5,097,555	
	当期末支払資金残高 (10)+(11)	1,486,776	4,004,780	5,491,556	

第三者評価事業拠点区分 資金収支明細書

社会福祉法人名 (社福) 青森県社会福祉協議会

(自) 令和 2年 4月 1日 (至) 令和 3年 3月31日
(令和 2年度)

(単位: 円)

勘 定 科 目		拠点区分合計
事業活動による収入支	事業収入	[9,733,500]
	手数料収入	9,733,500
	受取利息配当金収入	[87]
	受取利息配当金収入	(87)
	受取利息配当金収入	87
	事業活動収入計 (1)	9,733,587
	人件費支出	[3,995,769]
	職員給料支出	(2,611,946)
	職員給料支出	2,326,800
	職員諸手当支出	285,146
	職員賞与支出	848,575
	法定福利費支出	535,248
	事業費支出	[4,688,156]
	旅費交通費支出	(500,276)
	委員等旅費支出	500,276
	事務消耗品費支出	92,648
	印刷製本費支出	54,205
	水道光熱費支出	240,000
	通信運搬費支出	740,793
手数料支出	401,510	
保険料支出	3,474	
賃借料支出	140,350	
車輛費支出	(15,000)	
車輛燃料費支出	15,000	
保守料支出	17,000	
諸謝金支出	2,482,900	
事務費支出	[415,225]	
福利厚生費支出	18,225	
租税公課支出	397,000	
事業活動支出計 (2)	9,099,150	
事業活動資金収支差額 (3)=(1)-(2)	634,437	
施設整備等による収入支		
	施設整備等収入計 (4)	0
	施設整備等支出計 (5)	0
施設整備等資金収支差額 (6)=(4)-(5)	0	
その他の活動による収入支		
	その他の活動収入計 (7)	0
積立資産支出	積立資産支出	[46,436]
	退職給付引当資産支出	(46,436)
	職員共済退職給付引当資産支出	46,436
	拠点区分間繰入金支出	[194,000]
	法人運営事業繰入金支出	(194,000)
	職員退職手当金積立事業繰入金支出	194,000
	その他の活動支出計 (8)	240,436
その他の活動資金収支差額 (9)=(7)-(8)	△240,436	
当期資金収支差額合計 (10)=(3)+(6)+(9)	394,001	
前期末支払資金残高 (11)	5,097,555	
当期末支払資金残高 (10)+(11)	5,491,556	

介護サービス情報公表センター事業拠点区分 資金収支明細書

社会福祉法人名 (社福) 青森県社会福祉協議会

(自) 令和 2年 4月 1日 (至) 令和 3年 3月31日

(単位: 円)

(令和 2年度)

勘定科目	サービス区	合計	内部取引消去	拠点区分合計
	介護サービス情報公表センター事業			
事業収入	受託金収入	[6,659,855]	[6,659,855]	[6,659,855]
	都道府県受託金収入	(6,659,855)	(6,659,855)	(6,659,855)
	その他県受託金収入	6,659,855	6,659,855	6,659,855
	受取利息配当金収入	[30]	[30]	[30]
	受取利息配当金収入	(30)	(30)	(30)
	受取利息配当金収入	30	30	30
	事業活動収入計 (1)	6,659,885	6,659,885	
活動による収入支	人件費支出	[4,840,809]	[4,840,809]	[4,840,809]
	職員給料支出	(3,227,552)	(3,227,552)	(3,227,552)
	職員給料支出	3,015,200	3,015,200	3,015,200
	職員諸手当支出	212,352	212,352	212,352
	職員賞与支出	962,625	962,625	962,625
	法定福利費支出	650,632	650,632	650,632
	事業費支出	[1,083,224]	[1,083,224]	[1,083,224]
	旅費交通費支出	(32,025)	(32,025)	(32,025)
	委員等旅費支出	32,025	32,025	32,025
	事務消耗品費支出	153,028	153,028	153,028
	印刷製本費支出	145,075	145,075	145,075
	水道光熱費支出	60,000	60,000	60,000
	通信運搬費支出	517,962	517,962	517,962
	会議費支出	2,754	2,754	2,754
	手数料支出	21,380	21,380	21,380
	賃借料支出	39,000	39,000	39,000
	車輛費支出	(15,000)	(15,000)	(15,000)
	車輛燃料費支出	15,000	15,000	15,000
	租税公課支出	10,000	10,000	10,000
	保守料支出	17,000	17,000	17,000
	諸謝金支出	70,000	70,000	70,000
	事務費支出	[509,469]	[509,469]	[509,469]
	福利厚生費支出	18,469	18,469	18,469
租税公課支出	491,000	491,000	491,000	
事業活動支出計 (2)	6,433,502	6,433,502		6,433,502
事業活動資金収支差額 (3)=(1)-(2)	226,383	226,383		226,383
施設整備等による収入支				
	施設整備等収入計 (4)	0	0	0
	施設整備等支出計 (5)	0	0	0
施設整備等資金収支差額 (6)=(4)-(5)	0	0		0
その他の活動による収入支	拠点区分間繰入金収入	[53,904]	[53,904]	[53,904]
	法人運営事業繰入金収入	(53,904)	(53,904)	(53,904)
	法人運営事業繰入金収入	53,904	53,904	53,904
	その他の活動収入計 (7)	53,904	53,904	53,904
	積立資産支出	[53,944]	[53,944]	[53,944]
	退職給付引当資産支出	(53,944)	(53,944)	(53,944)
	職員共済退職給付引当資産支出	53,944	53,944	53,944
拠点区分間繰入金支出	[227,000]	[227,000]	[227,000]	
法人運営事業繰入金支出	(227,000)	(227,000)	(227,000)	
職員退職手当金積立事業繰入金支出	227,000	227,000	227,000	
その他の活動支出計 (8)	280,944	280,944	280,944	
その他の活動資金収支差額 (9)=(7)-(8)	△227,040	△227,040		△227,040
当期資金収支差額合計 (10)=(3)+(6)+(9)	△657	△657		△657
前期末支払資金残高 (11)	657	657		657
当期末支払資金残高 (10)+(11)	0	0		0

地域生活定着支援事業拠点区分 資金収支明細書

社会福祉法人名 (社福) 青森県社会福祉協議会

(自) 令和 2年 4月 1日 (至) 令和 3年 3月31日
(令和 2年度)

(単位: 円)

勘定科目	サービス区	合計	内部取引消去	拠点区分合計
	地域生活定着支援事業			
事業収入	受託金収入	[18,500,000]	[18,500,000]	[18,500,000]
	都道府県受託金収入	(18,500,000)	(18,500,000)	(18,500,000)
	地域生活定着支援事業受託金収入	18,500,000	18,500,000	18,500,000
	受取利息配当金収入	[35]	[35]	[35]
	受取利息配当金収入	(35)	(35)	(35)
	受取利息配当金収入	35	35	35
	事業活動収入計 (1)	18,500,035	18,500,035	
活動による収入支	人件費支出	[15,198,434]	[15,198,434]	[15,198,434]
	職員給料支出	(10,310,600)	(10,310,600)	(10,310,600)
	職員給料支出	8,719,145	8,719,145	8,719,145
	職員諸手当支出	1,591,455	1,591,455	1,591,455
	職員賞与支出	2,838,067	2,838,067	2,838,067
	法定福利費支出	2,049,767	2,049,767	2,049,767
	事業費支出	[1,377,529]	[1,377,529]	[1,377,529]
	旅費交通費支出	(272,900)	(272,900)	(272,900)
	役職員旅費支出	259,765	259,765	259,765
	委員等旅費支出	13,135	13,135	13,135
	研修研究費支出	(1,000)	(1,000)	(1,000)
	参加費支出	1,000	1,000	1,000
	事務消耗品費支出	337,492	337,492	337,492
	印刷製本費支出	64,912	64,912	64,912
	水道光熱費支出	20,000	20,000	20,000
	通信運搬費支出	77,092	77,092	77,092
	会議費支出	3,520	3,520	3,520
	手数料支出	93,940	93,940	93,940
	賃借料支出	336,673	336,673	336,673
	車輛費支出	(100,000)	(100,000)	(100,000)
	車輛燃料費支出	100,000	100,000	100,000
	租税公課支出	1,000	1,000	1,000
	保守料支出	39,000	39,000	39,000
	諸謝金支出	30,000	30,000	30,000
	事務費支出	[1,576,057]	[1,576,057]	[1,576,057]
	福利厚生費支出	52,057	52,057	52,057
	租税公課支出	1,494,000	1,494,000	1,494,000
諸会費支出	(30,000)	(30,000)	(30,000)	
その他会費支出	30,000	30,000	30,000	
事業活動支出計 (2)	18,152,020	18,152,020		18,152,020
事業活動資金収支差額 (3)=(1)-(2)	348,015	348,015		348,015
施設整備等による収入支				
	施設整備等収入計 (4)	0	0	0
	施設整備等支出計 (5)	0	0	0
施設整備等資金収支差額 (6)=(4)-(5)	0	0		0
その他の活動による収入支	拠点区分間繰入金収入	[56,313]	[56,313]	[56,313]
	法人運営事業繰入金収入	(56,313)	(56,313)	(56,313)
	法人運営事業繰入金収入	56,313	56,313	56,313
	その他の活動収入計 (7)	56,313	56,313	56,313
	積立資産支出	[139,328]	[139,328]	[139,328]
	退職給付引当資産支出	(139,328)	(139,328)	(139,328)
	職員共済退職給付引当資産支出	139,328	139,328	139,328
拠点区分間繰入金支出	[265,000]	[265,000]	[265,000]	
法人運営事業繰入金支出	(265,000)	(265,000)	(265,000)	
職員退職手当金積立事業繰入金支出	265,000	265,000	265,000	
その他の活動支出計 (8)	404,328	404,328	404,328	
その他の活動資金収支差額 (9)=(7)-(8)	△348,015	△348,015		△348,015
当期資金収支差額合計 (10)=(3)+(6)+(9)	0	0		0
前期末支払資金残高 (11)	0	0		0
当期末支払資金残高 (10)+(11)	0	0		0

障害者権利擁護事業拠点区分 資金収支明細書

社会福祉法人名 (社福) 青森県社会福祉協議会

(自) 令和 2年 4月 1日 (至) 令和 3年 3月31日
(令和 2年度)

(単位: 円)

勘定科目	サービス区		合計	内部取引消去	拠点区分合計
	障害者権利擁護センター 一運営事業				
事業収入	受託金収入	[3,225,200]	[3,225,200]		[3,225,200]
	都道府県受託金収入	(3,225,200)	(3,225,200)		(3,225,200)
	障害者権利擁護事業受託金収入	3,225,200	3,225,200		3,225,200
	受取利息配当金収入	[22]	[22]		[22]
	受取利息配当金収入	(22)	(22)		(22)
	受取利息配当金収入	22	22		22
	事業活動収入計 (1)	3,225,222	3,225,222		3,225,222
活動による収入支	人件費支出	[2,611,090]	[2,611,090]		[2,611,090]
	職員給料支出	(2,095,627)	(2,095,627)		(2,095,627)
	職員給料支出	1,875,400	1,875,400		1,875,400
	職員諸手当支出	220,227	220,227		220,227
	職員賞与支出	148,600	148,600		148,600
	法定福利費支出	366,863	366,863		366,863
	事業費支出	[1,470,788]	[1,470,788]		[1,470,788]
	旅費交通費支出	(42,850)	(42,850)		(42,850)
	役職員旅費支出	32,430	32,430		32,430
	委員等旅費支出	10,420	10,420		10,420
	事務消耗品費支出	111,017	111,017		111,017
	印刷製本費支出	486,375	486,375		486,375
	水道光熱費支出	60,000	60,000		60,000
	通信運搬費支出	225,138	225,138		225,138
	会議費支出	7,755	7,755		7,755
	手数料支出	402,810	402,810		402,810
	賃借料支出	67,760	67,760		67,760
	車輦費支出	(5,000)	(5,000)		(5,000)
	車輦燃料費支出	5,000	5,000		5,000
	租税公課支出	1,000	1,000		1,000
保守料支出	12,000	12,000		12,000	
諸謝金支出	49,083	49,083		49,083	
事務費支出	[155,469]	[155,469]		[155,469]	
福利厚生費支出	18,469	18,469		18,469	
租税公課支出	137,000	137,000		137,000	
	事業活動支出計 (2)	4,237,347	4,237,347		4,237,347
	事業活動資金収支差額 (3)=(1)-(2)	△1,012,125	△1,012,125		△1,012,125
施設整備等による収入支					
	施設整備等収入計 (4)	0	0		0
	施設整備等支出計 (5)	0	0		0
	施設整備等資金収支差額 (6)=(4)-(5)	0	0		0
その他の活動による収入支	拠点区分間繰入金収入	[1,040,929]	[1,040,929]		[1,040,929]
	法人運営事業繰入金収入	(1,040,929)	(1,040,929)		(1,040,929)
	法人運営事業繰入金収入	1,040,929	1,040,929		1,040,929
	その他の活動収入計 (7)	1,040,929	1,040,929		1,040,929
	積立資産支出	[28,804]	[28,804]		[28,804]
	退職給付引当資産支出	(28,804)	(28,804)		(28,804)
職員共済退職給付引当資産支出	28,804	28,804		28,804	
	その他の活動支出計 (8)	28,804	28,804		28,804
	その他の活動資金収支差額 (9)=(7)-(8)	1,012,125	1,012,125		1,012,125
	当期資金収支差額合計 (10)=(3)+(6)+(9)	0	0		0
	前期末支払資金残高 (11)	0	0		0
	当期末支払資金残高 (10)+(11)	0	0		0

生活困窮者支援事業拠点区分 資金収支明細書

社会福祉法人名 (社福) 青森県社会福祉協議会

(自) 令和 2年 4月 1日 (至) 令和 3年 3月31日
(令和 2年度)

(単位: 円)

勘定科目	サービス区	合計	内部取引消去	拠点区分合計	
	生活困窮者自立相談支援事業				
事業収入	受託金収入	[72,236,035]	[72,236,035]	[72,236,035]	
	都道府県受託金収入	(72,236,035)	(72,236,035)	(72,236,035)	
	生活困窮者自立相談支援事業受託金収入	46,301,077	46,301,077	46,301,077	
	就労準備支援事業受託金収入	21,143,812	21,143,812	21,143,812	
	その他県受託金収入	4,791,146	4,791,146	4,791,146	
	受取利息配当金収入	[173]	[173]	[173]	
	受取利息配当金収入	(173)	(173)	(173)	
	受取利息配当金収入	173	173	173	
	事業活動収入計 (1)	72,236,208	72,236,208		72,236,208
	活動による収入支	人件費支出	[47,591,686]	[47,591,686]	[47,591,686]
		職員給料支出	(35,697,373)	(35,697,373)	(35,697,373)
		職員給料支出	30,868,744	30,868,744	30,868,744
		職員諸手当支出	4,828,629	4,828,629	4,828,629
職員賞与支出		5,426,918	5,426,918	5,426,918	
法定福利費支出		6,467,395	6,467,395	6,467,395	
事業費支出		[19,178,505]	[19,178,505]	[19,178,505]	
旅費交通費支出		(206,600)	(206,600)	(206,600)	
役職員旅費支出		206,600	206,600	206,600	
研修研究費支出		(125,020)	(125,020)	(125,020)	
役職員旅費支出		79,600	79,600	79,600	
参加費支出		45,420	45,420	45,420	
事務消耗品費支出		3,506,896	3,506,896	3,506,896	
印刷製本費支出		501,500	501,500	501,500	
水道光熱費支出		710,000	710,000	710,000	
通信運搬費支出		847,493	847,493	847,493	
会議費支出		83,116	83,116	83,116	
業務委託費支出		(6,847,280)	(6,847,280)	(6,847,280)	
その他業務委託費支出		6,847,280	6,847,280	6,847,280	
手数料支出		2,511,130	2,511,130	2,511,130	
保険料支出		280,830	280,830	280,830	
賃借料支出		2,638,800	2,638,800	2,638,800	
車輛費支出		(200,000)	(200,000)	(200,000)	
車輛燃料費支出		200,000	200,000	200,000	
租税公課支出		50,000	50,000	50,000	
保守料支出		425,840	425,840	425,840	
諸謝金支出		244,000	244,000	244,000	
事務費支出		[5,058,732]	[5,058,732]	[5,058,732]	
福利厚生費支出		275,732	275,732	275,732	
租税公課支出		4,783,000	4,783,000	4,783,000	
事業活動支出計 (2)		71,828,923	71,828,923		71,828,923
事業活動資金収支差額 (3)=(1)-(2)		407,285	407,285		407,285
施設整備等による収入支					
	施設整備等収入計 (4)	0	0	0	
	施設整備等支出計 (5)	0	0	0	
施設整備等資金収支差額 (6)=(4)-(5)	0	0		0	
その他の活動による収入支	拠点区分間繰入金収入	[426,811]	[426,811]	[426,811]	
	法人運営事業繰入金収入	(426,811)	(426,811)	(426,811)	
	法人運営事業繰入金収入	426,811	426,811	426,811	
	その他の活動収入計 (7)	426,811	426,811	426,811	
	積立資産支出	[602,096]	[602,096]	[602,096]	
	退職給付引当資産支出	(602,096)	(602,096)	(602,096)	
	職員共済退職給付引当資産支出	602,096	602,096	602,096	
	拠点区分間繰入金支出	[232,000]	[232,000]	[232,000]	
	法人運営事業繰入金支出	(232,000)	(232,000)	(232,000)	
	職員退職手当金積立事業繰入金支出	232,000	232,000	232,000	
その他の活動支出計 (8)	834,096	834,096		834,096	
その他の活動資金収支差額 (9)=(7)-(8)	△407,285	△407,285		△407,285	
当期資金収支差額合計 (10)=(3)+(6)+(9)	0	0		0	
前期末支払資金残高 (11)	0	0		0	
当期末支払資金残高 (10)+(11)	0	0		0	

障害福祉サービス等人材育成事業拠点区分 資金収支明細書

社会福祉法人名 (社福) 青森県社会福祉協議会

(自) 令和 2年 4月 1日 (至) 令和 3年 3月31日
(令和 2年度)

(単位: 円)

勘定科目	サービス区	合計	内部取引消去	拠点区分合計	
	障害福祉サービス等 人材育成事業				
事業収入 活動による収入 支	受託金収入	[15,463,000]	[15,463,000]	[15,463,000]	
	都道府県受託金収入	(15,463,000)	(15,463,000)	(15,463,000)	
	障害福祉サービス等人材育成事業受託金収入	15,463,000	15,463,000	15,463,000	
	事業収入	[3,374,300]	[3,374,300]	[3,374,300]	
	参加費収入	3,374,300	3,374,300	3,374,300	
	受取利息配当金収入	[110]	[110]	[110]	
	受取利息配当金収入	(110)	(110)	(110)	
	受取利息配当金収入	110	110	110	
	事業活動収入計 (1)	18,837,410	18,837,410		18,837,410
	人件費支出	[7,123,224]	[7,123,224]		[7,123,224]
	職員給料支出	(5,241,757)	(5,241,757)		(5,241,757)
	職員給料支出	4,722,281	4,722,281		4,722,281
	職員諸手当支出	519,476	519,476		519,476
	職員賞与支出	914,480	914,480		914,480
	法定福利費支出	966,987	966,987		966,987
	事業費支出	[10,677,163]	[10,677,163]		[10,677,163]
	旅費交通費支出	(1,125,740)	(1,125,740)		(1,125,740)
	役職員旅費支出	60,280	60,280		60,280
	委員等旅費支出	1,065,460	1,065,460		1,065,460
	研修研究費支出	(63,400)	(63,400)		(63,400)
	委員等旅費支出	23,400	23,400		23,400
	参加費支出	40,000	40,000		40,000
	事務消耗品費支出	723,209	723,209		723,209
	印刷製本費支出	1,020,925	1,020,925		1,020,925
水道光熱費支出	70,000	70,000		70,000	
通信運搬費支出	313,576	313,576		313,576	
会議費支出	189,528	189,528		189,528	
手数料支出	99,090	99,090		99,090	
賃借料支出	2,926,301	2,926,301		2,926,301	
車輛費支出	(66,000)	(66,000)		(66,000)	
車輛燃料費支出	66,000	66,000		66,000	
保守料支出	35,000	35,000		35,000	
諸謝金支出	1,599,275	1,599,275		1,599,275	
返還金支出	(2,445,119)	(2,445,119)		(2,445,119)	
県委託費返還金支出	2,445,119	2,445,119		2,445,119	
事務費支出	[763,389]	[763,389]		[763,389]	
福利厚生費支出	33,389	33,389		33,389	
租税公課支出	730,000	730,000		730,000	
事業活動支出計 (2)	18,563,776	18,563,776		18,563,776	
事業活動資金収支差額 (3)=(1)-(2)	273,634	273,634		273,634	
施設整備等収入					
施設整備等収入計 (4)	0	0		0	
施設整備等支出					
施設整備等支出計 (5)	0	0		0	
施設整備等資金収支差額 (6)=(4)-(5)	0	0		0	
その他の収入					
その他の活動収入計 (7)	0	0		0	
積立資産支出	[85,524]	[85,524]		[85,524]	
退職給付引当資産支出	(85,524)	(85,524)		(85,524)	
職員共済退職給付引当資産支出	85,524	85,524		85,524	
拠点区分間繰入金支出	[188,000]	[188,000]		[188,000]	
法人運営事業繰入金支出	(188,000)	(188,000)		(188,000)	
職員退職手当金積立事業繰入金支出	188,000	188,000		188,000	
その他の活動支出計 (8)	273,524	273,524		273,524	
その他の活動資金収支差額 (9)=(7)-(8)	△273,524	△273,524		△273,524	
当期資金収支差額合計 (10)=(3)+(6)+(9)	110	110		110	
前期末支払資金残高 (11)	227	227		227	
当期末支払資金残高 (10)+(11)	337	337		337	

社会福祉事業職員共済事業拠点区分 資金収支明細書

社会福祉法人名 (社福) 青森県社会福祉協議会

(自) 令和 2年 4月 1日 (至) 令和 3年 3月31日
(令和 2年度)

(単位: 円)

勘定科目	サービス区	合計	内部取引消去	拠点区分合計	
	民間社会福祉事業職員 共済事業				
事業収入	貸付事業収入	[30,784,812]	[30,784,812]	[30,784,812]	
	償還金収入	(30,775,231)	(30,775,231)	(30,775,231)	
	職員共済貸付金償還金収入	30,775,231	30,775,231	30,775,231	
	貸付金利息収入	(9,581)	(9,581)	(9,581)	
	延滞利息収入	9,581	9,581	9,581	
	事業活動収入計 (1)	30,784,812	30,784,812	30,784,812	
	活動による収入	事業費支出	[3,748,000]	[3,748,000]	[3,748,000]
		給付金支出	(3,748,000)	(3,748,000)	(3,748,000)
		職員共済福利厚生事業給付金支出	3,748,000	3,748,000	3,748,000
		退職共済事業支出	[40,078,560]	[40,078,560]	[40,078,560]
		事務費支出	(40,078,560)	(40,078,560)	(40,078,560)
		職員給料支出	10,461,248	10,461,248	10,461,248
		職員諸手当支出	1,178,999	1,178,999	1,178,999
		職員賞与支出	3,185,729	3,185,729	3,185,729
		非常勤職員給与支出	1,190,980	1,190,980	1,190,980
		非常勤職員賞与支出	245,960	245,960	245,960
		非常勤職員諸手当支出	106,368	106,368	106,368
		法定福利費支出	2,183,536	2,183,536	2,183,536
		福利厚生費支出	143,829	143,829	143,829
		旅費交通費/委員等旅費支出	28,970	28,970	28,970
事務消耗品費支出		462,138	462,138	462,138	
印刷製本費支出		158,280	158,280	158,280	
水道光熱費支出		366,511	366,511	366,511	
通信運搬費支出		1,189,210	1,189,210	1,189,210	
会議費支出		3,000	3,000	3,000	
業務委託費/その他業務委託費支出		15,218,948	15,218,948	15,218,948	
手数料支出	1,826,731	1,826,731	1,826,731		
賃借料支出	563,699	563,699	563,699		
車輛燃料費支出	66,000	66,000	66,000		
租税公課支出	800	800	800		
保守料支出	780,624	780,624	780,624		
諸会費/全国共済連絡協議会会費支出	717,000	717,000	717,000		
貸付事業支出	[12,320,000]	[12,320,000]	[12,320,000]		
貸付金支出	(12,320,000)	(12,320,000)	(12,320,000)		
職員共済貸付金支出	12,320,000	12,320,000	12,320,000		
支払利息支出	[12,163]	[12,163]	[12,163]		
支払利息支出	12,163	12,163	12,163		
事業活動支出計 (2)	56,158,723	56,158,723	56,158,723		
事業活動資金収支差額 (3)=(1)-(2)	△25,373,911	△25,373,911	△25,373,911		
施設整備等による収入	施設整備等収入計 (4)	0	0	0	
	ファイナンス・リース債務の返済支出	[1,283,029]	[1,283,029]	[1,283,029]	
	ファイナンス・リース債務の返済支出	1,283,029	1,283,029	1,283,029	
	施設整備等支出計 (5)	1,283,029	1,283,029	1,283,029	
施設整備等資金収支差額 (6)=(4)-(5)	△1,283,029	△1,283,029	△1,283,029		
その他の収入	その他の活動による収入	[2,238,337,011]	[2,238,337,011]	[2,238,337,011]	
	退職共済預り金収入	(1,338,252,606)	(1,338,252,606)	(1,338,252,606)	
	第1種共済掛金収入	1,039,962,424	1,039,962,424	1,039,962,424	
	第2種共済掛金収入	87,570,000	87,570,000	87,570,000	
	貸付金利息収入	2,575,596	2,575,596	2,575,596	
	受取利息配当金収入	208,144,586	208,144,586	208,144,586	
	退職共済事業管理資産取崩収入	(900,084,405)	(900,084,405)	(900,084,405)	
	職員共済積立資産取崩収入	900,084,405	900,084,405	900,084,405	
	その他の活動収入計 (7)	2,238,337,011	2,238,337,011	2,238,337,011	
	活動による収入	積立資産支出	[738,761,849]	[738,761,849]	[738,761,849]
退職給付引当資産支出		(180,712)	(180,712)	(180,712)	
職員共済退職給付引当資産支出		180,712	180,712	180,712	
職員共済積立資産支出		(738,581,137)	(738,581,137)	(738,581,137)	
第1種職員共済積立資産支出		738,581,137	738,581,137	738,581,137	
事業区分間繰入金支出		[815,000]	[815,000]	[815,000]	
社会福祉事業繰入金支出		(815,000)	(815,000)	(815,000)	
職員退職手当金積立事業繰入金支出		815,000	815,000	815,000	
その他の活動による支出		[1,470,236,441]	[1,470,236,441]	[1,470,236,441]	
退職共済預り金返還支出		(772,612,470)	(772,612,470)	(772,612,470)	
第1種共済退会給付金支出		738,894,495	738,894,495	738,894,495	
第2種共済退会給付金支出		33,717,975	33,717,975	33,717,975	
退職共済事業管理資産支出		(697,623,971)	(697,623,971)	(697,623,971)	

社会福祉事業職員共済事業拠点区分 資金収支明細書

社会福祉法人名 (社福) 青森県社会福祉協議会

(自) 令和 2年 4月 1日 (至) 令和 3年 3月31日
(令和 2年度)

(単位: 円)

勘定科目	サービス区	合計	内部取引消去	拠点区分合計
	民間社会福祉事業職員共済事業			
職員共済積立資産支出	697,623,971	697,623,971		697,623,971
その他の活動支出計 (8)	2,209,813,290	2,209,813,290		2,209,813,290
その他の活動資金収支差額 (9)=(7)-(8)	28,523,721	28,523,721		28,523,721
当期資金収支差額合計 (10)=(3)+(6)+(9)	1,866,781	1,866,781		1,866,781
前期末支払資金残高 (11)	85,750,277	85,750,277		85,750,277
当期末支払資金残高 (10)+(11)	87,617,058	87,617,058		87,617,058

介護福祉士修学資金等貸付事業拠点区分 資金収支明細書

社会福祉法人名 (社福) 青森県社会福祉協議会

(自) 令和 2年 4月 1日 (至) 令和 3年 3月31日

(単位: 円)

(令和 2年度)

勘定科目	サ ー ビ ス 区 分			合 計
	介護福祉士修学資金等貸付事業	保育士修学資金等貸付事業	ひとり親家庭高等職業訓練促進資金貸付事業	
事業収入				
貸付事業収入	[11,406,700]	[1,790,000]	[516,667]	[13,713,367]
償還金収入	(11,369,500)	(1,790,000)	(516,667)	(13,676,167)
介護福祉士修学資金等貸付金償還金収入	7,175,840	0	0	7,175,840
介護福祉士実務者研修受講資金償還金収入	3,533,660	0	0	3,533,660
離職介護人材再就職準備金償還金収入	660,000	0	0	660,000
保育士修学資金償還金収入	0	1,390,000	0	1,390,000
潜在保育士再就職準備金償還金収入	0	400,000	0	400,000
ひとり親入学準備金償還金収入	0	0	516,667	516,667
貸付金利息収入	(37,200)	(0)	(0)	(37,200)
介護福祉士修学資金貸付延滞利息収入	32,100	0	0	32,100
介護福祉士実務者研修受講資金延滞利息収入	5,100	0	0	5,100
受取利息配当金収入	[36,015]	[1,027]	[530]	[37,572]
受取利息配当金収入	(36,015)	(1,027)	(530)	(37,572)
受取利息配当金収入	36,015	1,027	530	37,572
事業活動収入計 (1)	11,442,715	1,791,027	517,197	13,750,939
事業活動支出				
人件費支出	[9,538,898]	[9,031,551]	[1,931,529]	[20,501,978]
職員給料支出	(7,333,812)	(6,584,394)	(1,489,312)	(15,407,518)
職員給料支出	6,082,600	5,966,400	1,298,200	13,347,200
職員諸手当支出	1,251,212	617,994	191,112	2,060,318
職員賞与支出	945,939	1,199,880	148,600	2,294,419
法定福利費支出	1,259,147	1,247,277	293,617	2,800,041
事業費支出	[2,796,213]	[1,748,963]	[353,338]	[4,898,514]
事務消耗品費支出	157,705	116,992	76,740	351,437
印刷製本費支出	135,692	62,652	27,012	225,356
水道光熱費支出	70,000	70,000	70,000	210,000
修繕費支出	64,295	0	0	64,295
通信運搬費支出	419,492	168,175	60,016	647,683
手数料支出	457,047	314,020	37,370	808,437
賃借料支出	1,073,482	674,124	45,000	1,792,606
車輛費支出	(12,000)	(12,000)	(7,000)	(31,000)
車輛燃料費支出	12,000	12,000	7,000	31,000
租税公課支出	89,500	61,000	2,200	152,700
保守料支出	317,000	270,000	28,000	615,000
事務費支出	[55,340]	[51,689]	[0]	[107,029]
福利厚生費支出	55,340	51,689	0	107,029
貸付事業支出	[61,104,358]	[41,073,600]	[1,875,000]	[104,052,958]
貸付金支出	(61,104,358)	(41,073,600)	(1,875,000)	(104,052,958)
介護福祉士修学資金等貸付金支出	37,512,570	0	0	37,512,570
介護福祉士実務者研修受講資金貸付金支出	14,591,788	0	0	14,591,788
離職介護人材再就職準備金貸付金支出	9,000,000	0	0	9,000,000
保育士修学資金貸付金支出	0	33,773,600	0	33,773,600
潜在保育士再就職準備金貸付金支出	0	7,300,000	0	7,300,000
入学準備金貸付金支出	0	0	1,475,000	1,475,000
就職準備金支出	0	0	400,000	400,000
事業活動支出計 (2)	73,494,809	51,905,803	4,159,867	129,560,479
事業活動資金収支差額 (3)=(1)-(2)	△62,052,094	△50,114,776	△3,642,670	△115,809,540
施設整備等収入				
施設整備等収入計 (4)	0	0	0	0
施設整備等支出				
施設整備等支出計 (5)	0	0	0	0
施設整備等資金収支差額 (6)=(4)-(5)	0	0	0	0
その他の活動収入				
貸付資金補助金収入	[3,335,019]	[18,652,911]	[418,375]	[22,406,305]
都道府県補助金収入	(3,335,019)	(18,652,911)	(418,375)	(22,406,305)
介護福祉士修学資金等貸付事業補助金収入	3,335,019	0	0	3,335,019
保育士修学資金貸付事業補助金収入	0	17,248,781	0	17,248,781
潜在的保育士再就職支援貸付事業補助金収入	0	1,067,065	0	1,067,065
預かり支援貸付事業補助金収入	0	337,065	0	337,065
ひとり親家庭高等職業訓練促進資金貸付事業補助金収入	0	0	418,375	418,375
その他の活動収入計 (7)	3,335,019	18,652,911	418,375	22,406,305

介護福祉士修学資金等貸付事業拠点区分 資金収支明細書

社会福祉法人名 (社福) 青森県社会福祉協議会

(自) 令和 2年 4月 1日 (至) 令和 3年 3月31日
(令和 2年度)

(単位: 円)

勘定科目		サ ー ビ ス 区 分			合 計
		介護福祉士修学資金等 貸付事業	保育士修学資金等貸付 事業	ひとり親家庭高等職業 訓練促進資金貸付事業	
る 収 支 出	積立資産支出	[120,196]	[103,328]	[23,888]	[247,412]
	退職給付引当資産支出	(120,196)	(103,328)	(23,888)	(247,412)
	職員共済退職給付引当資産支出	120,196	103,328	23,888	247,412
	事業区分間繰入金支出	[183,000]	[300,000]	[0]	[483,000]
	社会福祉事業繰入金支出	(183,000)	(300,000)	(0)	(483,000)
	職員退職手当金積立事業繰入金支出	183,000	300,000	0	483,000
	その他の活動支出計 (8)	303,196	403,328	23,888	730,412
	その他の活動資金収支差額 (9)=(7)-(8)	3,031,823	18,249,583	394,487	21,675,893
	当期資金収支差額合計 (10)=(3)+(6)+(9)	△59,020,271	△31,865,193	△3,248,183	△94,133,647
	前期末支払資金残高 (11)	278,877,098	156,143,958	55,642,586	490,663,642
当期末支払資金残高 (10)+(11)	219,856,827	124,278,765	52,394,403	396,529,995	

介護福祉士修学資金等貸付事業拠点区分 資金収支明細書

社会福祉法人名 (社福) 青森県社会福祉協議会

(自) 令和 2年 4月 1日 (至) 令和 3年 3月31日
(令和 2年度)

(単位: 円)

勘定科目		内部取引消去	拠点区分合計	
事業活動による収入	貸付事業収入		[13,713,367]	
	償還金収入		(13,676,167)	
	介護福祉士修学資金等貸付金償還金収入		7,175,840	
	介護福祉士実務者研修受講資金償還金収入		3,533,660	
	離職介護人材再就職準備金償還金収入		660,000	
	保育士修学資金償還金収入		1,390,000	
	潜在保育士再就職準備金償還金収入		400,000	
	ひとり親入学準備金償還金収入		516,667	
	貸付金利息収入		(37,200)	
	介護福祉士修学資金貸付延滞利息収入		32,100	
	介護福祉士実務者研修受講資金延滞利息収入		5,100	
	受取利息配当金収入		[37,572]	
	受取利息配当金収入		(37,572)	
	受取利息配当金収入		37,572	
	事業活動収入計 (1)		13,750,939	
	事業活動による支出	人件費支出		[20,501,978]
		職員給料支出		(15,407,518)
職員給料支出			13,347,200	
職員諸手当支出			2,060,318	
職員賞与支出			2,294,419	
法定福利費支出			2,800,041	
事業費支出			[4,898,514]	
事務消耗品費支出			351,437	
印刷製本費支出			225,356	
水道光熱費支出			210,000	
修繕費支出			64,295	
通信運搬費支出			647,683	
手数料支出			808,437	
賃借料支出			1,792,606	
車輛費支出			(31,000)	
車輛燃料費支出			31,000	
租税公課支出			152,700	
保守料支出			615,000	
事務費支出			[107,029]	
福利厚生費支出			107,029	
貸付事業支出			[104,052,958]	
貸付金支出			(104,052,958)	
介護福祉士修学資金等貸付金支出			37,512,570	
介護福祉士実務者研修受講資金貸付金支出		14,591,788		
離職介護人材再就職準備金貸付金支出		9,000,000		
保育士修学資金貸付金支出		33,773,600		
潜在保育士再就職準備金貸付金支出		7,300,000		
入学準備金貸付金支出		1,475,000		
就職準備金支出		400,000		
事業活動支出計 (2)		129,560,479		
事業活動資金収支差額 (3)=(1)-(2)		△115,809,540		
施設整備等による収入				
	施設整備等収入計 (4)		0	
施設整備等による支出				
	施設整備等支出計 (5)		0	
	施設整備等資金収支差額 (6)=(4)-(5)		0	
その他の活動による収入	貸付資金補助金収入		[22,406,305]	
	都道府県補助金収入		(22,406,305)	
	介護福祉士修学資金等貸付事業補助金収入		3,335,019	
	保育士修学資金貸付事業補助金収入		17,248,781	
	潜在的保育士再就職支援貸付事業補助金収入		1,067,065	
	預かり支援貸付事業補助金収入		337,065	
	ひとり親家庭高等職業訓練促進資金貸付事業補助金収入		418,375	
	その他の活動収入計 (7)		22,406,305	
	積立資産支出		[247,412]	
	退職給付引当資産支出		(247,412)	

介護福祉士修学資金等貸付事業拠点区分 資金収支明細書

社会福祉法人名 (社福) 青森県社会福祉協議会

(自) 令和 2年 4月 1日 (至) 令和 3年 3月31日
(令和 2年度)

(単位: 円)

勘 定 科 目		内部取引消去	拠点区分合計
支 出	職員共済退職給付引当資産支出		247,412
	事業区分間繰入金支出		[483,000]
	社会福祉事業繰入金支出		(483,000)
	職員退職手当金積立事業繰入金支出		483,000
	その他の活動支出計 (8)		730,412
	その他の活動資金収支差額 (9)=(7)-(8)		21,675,893
当期資金収支差額合計 (10)=(3)+(6)+(9)			△94,133,647
前期末支払資金残高 (11)			490,663,642
当期末支払資金残高 (10)+(11)			396,529,995

法人運営事業サービス区分 資金収支計算書

社会福祉法人名 (社福) 青森県社会福祉協議会

0001-0001
法人運営事業

(自) 令和 2年 4月 1日 (至) 令和 3年 3月31日
(令和 2年度)

(単位: 円)

子会計合算

勘定科目		予算(A)	決算(B)	差異(A)-(B)	備考
事業収入	会費収入	[17,628,000]	[17,535,400]	[92,600]	
	一般会費収入	(17,628,000)	(17,535,400)	(92,600)	
	市町村社協会費収入	9,870,000	9,753,400	116,600	
	施設会費収入	6,378,000	6,392,000	△14,000	
	団体等会費収入	440,000	440,000	0	
	賛助会費収入	940,000	950,000	△10,000	
	分担金収入	[478,000]	[478,000]	[0]	
	市町村社協分担金収入	(478,000)	(478,000)	(0)	
	地域福祉活動対策資金収入	478,000	478,000	0	
	寄附金収入	[23,000]	[22,160]	[840]	
	経常経費寄附金収入	(23,000)	(22,160)	(840)	
	一般寄附金収入	23,000	22,160	840	
	経常経費補助金収入	[2,947,000]	[2,946,480]	[520]	
	共同募金配分金収入	(2,947,000)	(2,946,480)	(520)	
	災害等準備金収入	2,947,000	2,946,480	520	
	受託金収入	[10,146,000]	[10,146,000]	[0]	
	各種団体受託金収入	(10,146,000)	(10,146,000)	(0)	
	各種団体受託金収入	10,146,000	10,146,000	0	
	事業収入	[11,366,000]	[11,488,389]	[△122,389]	
	賃貸料収入	3,552,000	3,551,331	669	
資料・図書等頒布収入	75,000	70,026	4,974		
広告料収入	7,100,000	7,100,000	0		
手数料収入	559,000	652,032	△93,032		
ピアノ利用料収入	80,000	115,000	△35,000		
受取利息配当金収入	[329,000]	[328,933]	[67]		
受取利息配当金収入	(329,000)	(328,933)	(67)		
受取利息配当金収入	329,000	328,933	67		
その他の収入	[1,227,000]	[1,083,060]	[143,940]		
雑収入	(1,227,000)	(1,083,060)	(143,940)		
雑収入	1,227,000	1,083,060	143,940		
事業活動収入計(1)		44,144,000	44,028,422	115,578	
事業活動支出	人件費支出	[4,601,000]	[1,467,874]	[3,133,126]	
	役員報酬支出	1,196,000	1,068,200	127,800	
	職員給料支出	(1,217,000)	(40,307)	(1,176,693)	
	職員給料支出	799,000	11,205	787,795	
	職員諸手当支出	418,000	29,102	388,898	
	職員賞与支出	447,000	297,200	149,800	
	非常勤職員給与支出	(639,000)	(5,145)	(633,855)	
	非常勤職員給与支出	416,000	0	416,000	
	非常勤職員賞与支出	123,000	0	123,000	
	非常勤職員諸手当支出	100,000	5,145	94,855	
	退職給付支出	(800,000)	(49,629)	(750,371)	
	職員共済退職給付支出	800,000	49,629	750,371	
	法定福利費支出	302,000	7,393	294,607	
	事業費支出	[1,806,000]	[154,170]	[1,651,830]	
	旅費交通費支出	(1,120,000)	(0)	(1,120,000)	
	役職員旅費支出	1,120,000	0	1,120,000	
	事務消耗品費支出	50,000	31,240	18,760	
	燃料費支出	11,000	0	11,000	
	通信運搬費支出	100,000	0	100,000	
	業務委託費支出	(100,000)	(0)	(100,000)	
	その他業務委託費支出	100,000	0	100,000	
	手数料支出	70,000	110	69,890	
	賃借料支出	180,000	0	180,000	
	車両費支出	(52,000)	(0)	(52,000)	
	車両燃料費支出	52,000	0	52,000	
	保守料支出	123,000	122,820	180	
	事務費支出	[16,328,000]	[12,662,832]	[3,665,168]	
福利厚生費支出	418,000	260,780	157,220		
旅費交通費支出	(580,000)	(240,035)	(339,965)		
役職員旅費支出	517,000	240,035	276,965		
委員等旅費支出	63,000	0	63,000		
研修研究費支出	(87,000)	(33,600)	(53,400)		
参加費支出	87,000	33,600	53,400		
事務消耗品費支出	1,742,000	713,894	1,028,106		
印刷製本費支出	1,816,000	1,107,642	708,358		
水道光熱費支出	431,000	4,665	426,335		
燃料費支出	36,000	14,137	21,863		
修繕費支出	500,000	28,314	471,686		

法人運営事業サービス区分 資金収支計算書

社会福祉法人名 (社福) 青森県社会福祉協議会

0001-0001
法人運営事業

(自) 令和 2年 4月 1日 (至) 令和 3年 3月31日
(令和 2年度)

(単位: 円)

子会計合算

勘定科目		予算(A)	決算(B)	差異(A)-(B)	備考
収 出 支	通信運搬費支出	1,498,000	792,104	705,896	
	会議費支出	161,000	36,904	124,096	
	広報費支出	133,000	66,000	67,000	
	業務委託費支出	(726,000)	(681,209)	(44,791)	
	その他業務委託費支出	726,000	681,209	44,791	
	手数料支出	945,000	463,006	481,994	
	保険料支出	840,000	830,374	9,626	
	賃借料支出	1,360,000	1,081,777	278,223	
	車輦費支出	(283,000)	(201,746)	(81,254)	
	車輦費支出	220,000	151,261	68,739	
	車輦燃料費支出	63,000	50,485	12,515	
	租税公課支出	3,728,000	5,503,400	△1,775,400	
	保守料支出	479,000	366,300	112,700	
	渉外費支出	260,000	30,000	230,000	
	諸会費支出	(6,000)	(6,000)	(0)	
	その他会費支出	6,000	6,000	0	
	食糧費支出	150,000	36,001	113,999	
	冊子等販売原価支出	0	51,940	△51,940	
	雑支出	(149,000)	(113,004)	(35,996)	
	雑支出	149,000	113,004	35,996	
	分担金支出	[1,421,000]	[1,419,000]	[2,000]	
	分担金支出	(1,421,000)	(1,419,000)	(2,000)	
	全国社会福祉協議会分担金支出	778,000	778,000	0	
	ブロック社会福祉協議会分担金支出	40,000	40,000	0	
	全社協地域福祉推進委員分担金支出	503,000	501,000	2,000	
	その他分担金支出	100,000	100,000	0	
	支払利息支出	[94,000]	[105,121]	[△11,121]	
支払利息支出	94,000	105,121	△11,121		
事業活動支出計(2)	24,250,000	15,808,997	8,441,003		
事業活動資金収支差額(3)=(1)-(2)	19,894,000	28,219,425	△8,325,425		
施設 整備 等に よる 収 支	施設整備等収入計(4)	0	0	0	
	固定資産除却・廃棄支出	[100,000]	[0]	[100,000]	
	固定資産除却・廃棄支出	100,000	0	100,000	
	ファイナンス・リース債務の返済支出	[3,893,000]	[3,446,210]	[446,790]	
	ファイナンス・リース債務の返済支出	3,893,000	3,446,210	446,790	
	施設整備等支出計(5)	3,993,000	3,446,210	546,790	
施設整備等資金収支差額(6)=(4)-(5)	△3,993,000	△3,446,210	△546,790		
そ の 他 の 収 入	積立資産取崩収入	[600,000]	[49,629]	[550,371]	
	退職給付引当資産取崩収入	(600,000)	(49,629)	(550,371)	
	職員共済退職給付引当資産取崩収入	600,000	49,629	550,371	
	拠点区分間繰入金収入	[5,882,000]	[5,881,704]	[296]	
	企画広報事業繰入金収入	(1,033,000)	(1,033,000)	(0)	
	社会福祉研修事業繰入金収入	1,033,000	1,033,000	0	
	連絡調整事業繰入金収入	(2,066,000)	(2,066,000)	(0)	
	教員志願者介護等体験事業繰入金収入	2,066,000	2,066,000	0	
	社会福祉事業従事者研修事業繰入金収入	(465,000)	(465,000)	(0)	
	介護福祉支援事業繰入金収入	465,000	465,000	0	
	基金運営事業繰入金収入	(800,000)	(800,000)	(0)	
	愛の輪基金運営事業繰入金収入	800,000	800,000	0	
	福利厚生事業繰入金収入	(1,500,000)	(1,500,000)	(0)	
	福利厚生事業繰入金収入	1,500,000	1,500,000	0	
	介護実習・普及センター事業繰入金収入	(0)	(104)	(△104)	
	介護実習・普及センター事業繰入金収入	0	104	△104	
	福祉サービス評価推進センター事業繰入金収入	(18,000)	(17,600)	(400)	
	第三者評価推進委員会繰入金収入	18,000	17,600	400	
	サービス区分間繰入金収入	[550,000]	[550,000]	[0]	
	サービス区分間繰入金収入	(550,000)	(550,000)	(0)	
福祉医療機構退職手当共済事業繰入金収入	550,000	550,000	0		
その他の活動収入計(7)	7,032,000	6,481,333	550,667		
の 収 支	積立資産支出	[71,000]	[32,692]	[38,308]	
	退職給付引当資産支出	(71,000)	(32,692)	(38,308)	
	職員共済退職給付引当資産支出	71,000	32,692	38,308	
	拠点区分間繰入金支出	[13,318,000]	[10,169,638]	[3,148,362]	

法人運営事業サービス区分 資金収支計算書

社会福祉法人名 (社福) 青森県社会福祉協議会

0001-0001
法人運営事業

(自) 令和 2年 4月 1日 (至) 令和 3年 3月31日
(令和 2年度)

(単位: 円)

子会計合算

勘 定 科 目		予 算 (A)	決 算 (B)	差 異 (A)-(B)	備 考
活 動 に よ る 支 出 収 支	企画広報事業繰入金支出	(4,360,000)	(3,756,761)	(603,239)	
	総合企画事業繰入金支出	3,810,000	3,654,800	155,200	
	多機関協働モデル事業繰入金支出	200,000	43,560	156,440	
	包括的支援体制事業繰入金支出	50,000	19,702	30,298	
	中南地域多機関協働モデル事業繰入金支出	300,000	38,699	261,301	
	連絡調整事業繰入金支出	(292,000)	(286,241)	(5,759)	
	被災者支援体制強化事業繰入金支出	292,000	286,241	5,759	
	経営指導事業繰入金支出	(50,000)	(0)	(50,000)	
	災害福祉広域支援事業繰入金支出	50,000	0	50,000	
	市町村社協総合支援事業繰入金支出	(3,735,000)	(3,447,653)	(287,347)	
	市町村社協活動支援事業繰入金支出	3,735,000	3,447,653	287,347	
	共同募金配分金事業繰入金支出	(30,000)	(12,220)	(17,780)	
	共同募金配分金事業繰入金支出	30,000	12,220	17,780	
	ボランティア活動事業繰入金支出	(100,000)	(19,496)	(80,504)	
	ボランティア活動事業繰入金支出	100,000	19,496	80,504	
	福祉人材センター事業繰入金支出	(107,000)	(7,224)	(99,776)	
	福祉人材センター事業繰入金支出	30,000	0	30,000	
	三ツ星保育支援センター運営事業繰入金支出	7,000	7,000	0	
	介護職員初任者研修受講費補助事業繰入金支出	20,000	224	19,776	
	介護職員育児支援事業費補助事業繰入金支出	50,000	0	50,000	
	福祉サービス利用援助事業繰入金支出	(335,000)	(22,069)	(312,931)	
	日常生活自立支援事業繰入金支出	335,000	22,069	312,931	
	苦情解決事業繰入金支出	(1,063,000)	(1,039,024)	(23,976)	
	福祉サービス苦情解決事業繰入金支出	1,063,000	1,039,024	23,976	
	介護実習・普及センター事業繰入金支出	(237,000)	(993)	(236,007)	
	介護実習・普及センター事業繰入金支出	137,000	993	136,007	
	介護啓発・福祉機器普及センター事業繰入金支出	100,000	0	100,000	
	介護サービス情報公表センター事業繰入金支出	(172,000)	(53,904)	(118,096)	
	介護サービス情報公表センター事業繰入金支出	172,000	53,904	118,096	
	地域生活定着支援事業繰入金支出	(286,000)	(56,313)	(229,687)	
	地域生活定着支援事業繰入金支出	286,000	56,313	229,687	
障害者権利擁護事業繰入金支出	(1,296,000)	(1,040,929)	(255,071)		
障害者権利擁護センター運営事業繰入金支出	1,296,000	1,040,929	255,071		
生活困窮者支援事業繰入金支出	(1,200,000)	(426,811)	(773,189)		
生活困窮者自立相談支援事業繰入金支出	1,200,000	426,811	773,189		
障害福祉サービス等人材育成事業繰入金支出	(55,000)	(0)	(55,000)		
障害福祉サービス等人材育成事業繰入金支出	55,000	0	55,000		
サービス区分間繰入金支出	[5,000,000]	[5,000,000]	[0]		
サービス区分間繰入金支出	(5,000,000)	(5,000,000)	(0)		
職員退職手当金積立事業繰入金支出	5,000,000	5,000,000	0		
その他の活動による支出	[0]	[18,260]	[△18,260]		
長期預け金支出	0	18,260	△18,260		
その他の活動支出計(8)	18,389,000	15,220,590	3,168,410		
その他の活動資金収支差額(9)=(7)-(8)	△11,357,000	△8,739,257	△2,617,743		
予備費支出(10)	0	—	—		
当期資金収支差額合計(11)=(3)+(6)+(9)-(10)	4,544,000	16,033,958	△11,489,958		
前期末支払資金残高(12)	57,485,000	57,485,933	△933		
当期末支払資金残高(11)+(12)	62,029,000	73,519,891	△11,490,891		

職員退職手当金積立事業サービス区分 資金収支計算書

社会福祉法人名 (社福) 青森県社会福祉協議会

0001-0003
職員退職手当金積立事業

(自) 令和 2年 4月 1日 (至) 令和 3年 3月31日
(令和 2年度)

(単位: 円)

子会計合算

勘定科目		予算(A)	決算(B)	差異(A)-(B)	備考
事業活動による収入	受取利息配当金収入	[13,000]	[12,339]	[661]	
	受取利息配当金収入	(13,000)	(12,339)	(661)	
	受取利息配当金収入	13,000	12,339	661	
	事業活動収入計(1)	13,000	12,339	661	
事業活動資金収支差額	事業活動支出計(2)	0	0	0	
	事業活動資金収支差額(3)=(1)-(2)	13,000	12,339	661	
	施設整備等収入計(4)	0	0	0	
施設整備等による収入	施設整備等支出計(5)	0	0	0	
	施設整備等資金収支差額(6)=(4)-(5)	0	0	0	
	生活福祉資金会計繰入金収入	[439,000]	[439,000]	[0]	
生活福祉資金貸付事務費事業繰入金収入	生活福祉資金貸付事務費事業繰入金収入	439,000	439,000	0	
	事業区分間繰入金収入	[1,298,000]	[1,298,000]	[0]	
公益事業繰入金収入	公益事業繰入金収入	(1,298,000)	(1,298,000)	(0)	
	民間社会福祉事業職員共済事業繰入金収入	815,000	815,000	0	
介護福祉士修学資金等貸付事業繰入金収入	介護福祉士修学資金等貸付事業繰入金収入	183,000	183,000	0	
	保育士修学資金等貸付事業繰入金収入	300,000	300,000	0	
拠点区分間繰入金収入	拠点区分間繰入金収入	[5,252,000]	[5,252,000]	[0]	
	企画広報事業繰入金収入	(515,000)	(515,000)	(0)	
多機関協働モデル事業繰入金収入	多機関協働モデル事業繰入金収入	303,000	303,000	0	
	中南地域多機関協働モデル事業繰入金収入	212,000	212,000	0	
社会福祉事業従事者研修事業繰入金収入	社会福祉事業従事者研修事業繰入金収入	(397,000)	(397,000)	(0)	
	介護福祉支援事業繰入金収入	397,000	397,000	0	
市町村社協総合支援事業繰入金収入	市町村社協総合支援事業繰入金収入	(1,563,000)	(1,563,000)	(0)	
	市町村社協活動支援事業繰入金収入	1,563,000	1,563,000	0	
福祉人材センター事業繰入金収入	福祉人材センター事業繰入金収入	(597,000)	(597,000)	(0)	
	福祉人材センター事業繰入金収入	282,000	282,000	0	
三ツ星保育支援センター運営事業繰入金収入	三ツ星保育支援センター運営事業繰入金収入	315,000	315,000	0	
	福祉サービス利用援助事業繰入金収入	(380,000)	(380,000)	(0)	
日常生活自立支援事業繰入金収入	日常生活自立支援事業繰入金収入	380,000	380,000	0	
	苦情解決事業繰入金収入	(363,000)	(363,000)	(0)	
福祉サービス苦情解決事業繰入金収入	福祉サービス苦情解決事業繰入金収入	363,000	363,000	0	
	介護実習・普及センター事業繰入金収入	(331,000)	(331,000)	(0)	
介護啓発・福祉機器普及センター事業繰入金収入	介護啓発・福祉機器普及センター事業繰入金収入	331,000	331,000	0	
	第三者評価事業繰入金収入	(194,000)	(194,000)	(0)	
地域密着型外部評価事業繰入金収入	地域密着型外部評価事業繰入金収入	194,000	194,000	0	
	介護サービス情報公表センター事業繰入金収入	(227,000)	(227,000)	(0)	
介護サービス情報公表センター事業繰入金収入	介護サービス情報公表センター事業繰入金収入	227,000	227,000	0	
	地域生活定着支援事業繰入金収入	(265,000)	(265,000)	(0)	
地域生活定着支援事業繰入金収入	地域生活定着支援事業繰入金収入	265,000	265,000	0	
	生活困窮者支援事業繰入金収入	(232,000)	(232,000)	(0)	
生活困窮者自立相談支援事業繰入金収入	生活困窮者自立相談支援事業繰入金収入	232,000	232,000	0	
	障害福祉サービス等人材育成事業繰入金収入	(188,000)	(188,000)	(0)	
障害福祉サービス等人材育成事業繰入金収入	障害福祉サービス等人材育成事業繰入金収入	188,000	188,000	0	
	サービス区分間繰入金収入	[5,000,000]	[5,000,000]	[0]	
サービス区分間繰入金収入	サービス区分間繰入金収入	(5,000,000)	(5,000,000)	(0)	
	法人運営事業繰入金収入	5,000,000	5,000,000	0	
その他の活動収入計(7)	11,989,000	11,989,000	0		

職員退職手当金積立事業サービス区分 資金収支計算書

社会福祉法人名 (社福) 青森県社会福祉協議会

0001-0003
職員退職手当金積立事業

(自) 令和 2年 4月 1日 (至) 令和 3年 3月31日
(令和 2年度)

(単位: 円)

子会計合算

勘 定 科 目		予 算 (A)	決 算 (B)	差 異 (A)-(B)	備 考
支 出	積立資産支出	[12,002,000]	[12,001,339]	[661]	
	退職給付引当資産支出	(12,002,000)	(12,001,339)	(661)	
	退職給付引当資産支出	12,002,000	12,001,339	661	
	その他の活動支出計(8)	12,002,000	12,001,339	661	
	その他の活動資金収支差額(9)=(7)-(8)	△13,000	△12,339	△661	
	予備費支出(10)	0	—	—	
	当期資金収支差額合計(11)=(3)+(6)+(9)-(10)	0	0	0	
	前期末支払資金残高(12)	0	0	0	
	当期末支払資金残高(11)+(12)	0	0	0	

福祉医療機構退職手当共済事業サービス区分 資金収支計算書

社会福祉法人名 (社福) 青森県社会福祉協議会

0001-0005

福祉医療機構退職手当共済事業

(自) 令和 2年 4月 1日 (至) 令和 3年 3月31日
(令和 2年度)

(単位: 円)

子会計合算

勘 定 科 目		予 算 (A)	決 算 (B)	差 異 (A)-(B)	備 考
事業活動による収入支	収入				
	受託金収入	[629,000]	[628,500]	[500]	
	福祉医療機構受託金収入	(629,000)	(628,500)	(500)	
	退職共済事務費収入	629,000	628,500	500	
	事業活動収入計(1)	629,000	628,500	500	
	支出				
	事業費支出	[283,000]	[207,485]	[75,515]	
	事務消耗品費支出	40,000	10,000	30,000	
	印刷製本費支出	25,000	4,675	20,325	
	水道光熱費支出	60,000	60,000	0	
	通信運搬費支出	105,000	98,810	6,190	
	手数料支出	12,000	0	12,000	
	賃借料支出	30,000	30,000	0	
	車輦費支出	(7,000)	(0)	(7,000)	
	車輦燃料費支出	7,000	0	7,000	
保守料支出	4,000	4,000	0		
事務費支出	[32,000]	[32,000]	[0]		
租税公課支出	32,000	32,000	0		
事業活動支出計(2)	315,000	239,485	75,515		
事業活動資金収支差額(3)=(1)-(2)	314,000	389,015	△75,015		
施設整備等による収入支	収入				
	施設整備等収入計(4)	0	0	0	
	支出				
施設整備等支出計(5)	0	0	0		
施設整備等資金収支差額(6)=(4)-(5)	0	0	0		
その他の活動による収入支	収入				
	その他の活動収入計(7)	0	0	0	
	支出				
	サービス区分間繰入金支出	[550,000]	[550,000]	[0]	
	サービス区分間繰入金支出	(550,000)	(550,000)	(0)	
法人運営事業繰入金支出	550,000	550,000	0		
その他の活動支出計(8)	550,000	550,000	0		
その他の活動資金収支差額(9)=(7)-(8)	△550,000	△550,000	0		
予備費支出(10)	0				
当期資金収支差額合計(11)=(3)+(6)+(9)-(10)	△236,000	△160,985	△75,015		
前期末支払資金残高(12)	562,000	562,533	△533		
当期末支払資金残高(11)+(12)	326,000	401,548	△75,548		

総合企画事業サービス区分 資金収支計算書

社会福祉法人名 (社福) 青森県社会福祉協議会

0003-0001
総合企画事業

(自) 令和 2年 4月 1日 (至) 令和 3年 3月31日
(令和 2年度)

(単位: 円)

子会計合算

勘定科目		予算(A)	決算(B)	差異(A)-(B)	備考
事業活動収入	会費収入	[8,980,000]	[8,980,000]	[0]	
	一般会費収入	(8,980,000)	(8,980,000)	(0)	
	社会貢献活動会費収入	8,980,000	8,980,000	0	
	寄附金収入	[580,000]	[580,000]	[0]	
	経常経費寄附金収入	(580,000)	(580,000)	(0)	
	一般寄附金収入	580,000	580,000	0	
	経常経費補助金収入	[9,575,000]	[9,877,532]	[△302,532]	
	その他補助金収入	(9,575,000)	(9,877,532)	(△302,532)	
	その他補助金収入	5,505,000	5,982,300	△477,300	
	居住支援法人活動支援事業補助金収入	4,070,000	3,895,232	174,768	
	受託金収入	[3,021,000]	[3,021,363]	[△363]	
	都道府県受託金収入	(3,021,000)	(3,021,363)	(△363)	
	その他県受託金収入	3,021,000	3,021,363	△363	
	貸付事業収入	[10,000]	[0]	[10,000]	
	償還金収入	(10,000)	(0)	(10,000)	
	その他貸付金償還金収入	10,000	0	10,000	
	事業収入	[494,000]	[336,292]	[157,708]	
	利用料収入	93,000	0	93,000	
	経済的援助返還金収入	261,000	256,292	4,708	
	保証人確保支援事業利用料収入	140,000	80,000	60,000	
受取利息配当金収入	[0]	[600]	[△600]		
受取利息配当金収入	(0)	(600)	(△600)		
受取利息配当金収入	0	600	△600		
その他の収入	[214,000]	[213,480]	[520]		
雑収入	(214,000)	(213,480)	(520)		
雑収入	214,000	213,480	520		
事業活動収入計(1)		22,874,000	23,009,267	△135,267	
事業活動支出	人件費支出	[8,862,000]	[8,897,872]	[△35,872]	
	職員給料支出	(5,127,000)	(5,166,762)	(△39,762)	
	職員給料支出	4,473,000	4,471,000	2,000	
	職員諸手当支出	654,000	695,762	△41,762	
	職員賞与支出	2,055,000	2,053,622	1,378	
	非常勤職員給与支出	(444,000)	(443,858)	(142)	
	非常勤職員給与支出	408,000	407,960	40	
	非常勤職員諸手当支出	36,000	35,898	102	
	法定福利費支出	1,236,000	1,233,630	2,370	
	事業費支出	[16,840,000]	[14,649,511]	[2,190,489]	
	旅費交通費支出	(297,000)	(120,550)	(176,450)	
	役職員旅費支出	135,000	62,330	72,670	
	委員等旅費支出	162,000	58,220	103,780	
	事務消耗品費支出	1,100,000	902,510	197,490	
	印刷製本費支出	1,533,000	1,400,442	132,558	
	水道光熱費支出	200,000	200,000	0	
	通信運搬費支出	634,000	538,323	95,677	
	会議費支出	89,000	27,196	61,804	
	業務委託費支出	(93,000)	(0)	(93,000)	
	その他業務委託費支出	93,000	0	93,000	
	手数料支出	1,848,000	1,824,674	23,326	
	賃借料支出	901,000	645,420	255,580	
	車輛費支出	(60,000)	(60,000)	(0)	
	車輛燃料費支出	60,000	60,000	0	
	租税公課支出	12,000	11,500	500	
	保守料支出	1,386,000	1,353,000	33,000	
	諸謝金支出	327,000	320,500	6,500	
食糧費支出	204,000	203,518	482		
給付金支出	(7,517,000)	(6,576,195)	(940,805)		
経済的援助給付金支出	7,517,000	6,576,195	940,805		
ワークサポート応援金支出	565,000	442,000	123,000		
保証人確保支援事業保証金支出	74,000	23,683	50,317		
事務費支出	[194,000]	[193,469]	[531]		
福利厚生費支出	19,000	18,469	531		
租税公課支出	175,000	175,000	0		
貸付事業支出	[50,000]	[0]	[50,000]		
貸付金支出	(50,000)	(0)	(50,000)		
その他貸付金支出	50,000	0	50,000		
助成金支出	[419,000]	[0]	[419,000]		
助成金支出	(419,000)	(0)	(419,000)		
その他助成金支出	419,000	0	419,000		
事業活動支出計(2)		26,365,000	23,740,852	2,624,148	

総合企画事業サービス区分 資金収支計算書

社会福祉法人名 (社福) 青森県社会福祉協議会

0003-0001
総合企画事業

(自) 令和 2年 4月 1日 (至) 令和 3年 3月31日
(令和 2年度)

(単位: 円)

子会計合算

勘定科目		予算(A)	決算(B)	差異(A)-(B)	備考
事業活動資金収支差額(3)=(1)-(2)		△3,491,000	△731,585	△2,759,415	
施設整備等による収支	収入				
	施設整備等収入計(4)	0	0	0	
	支出				
	施設整備等支出計(5)	0	0	0	
施設整備等資金収支差額(6)=(4)-(5)		0	0	0	
その他の活動による収支	収入				
	拠点区分間繰入金収入	[3,810,000]	[3,654,800]	[155,200]	
	法人運営事業繰入金収入	(3,810,000)	(3,654,800)	(155,200)	
	法人運営事業繰入金収入	3,810,000	3,654,800	155,200	
	その他の活動収入計(7)	3,810,000	3,654,800	155,200	
	支出				
	基金積立資産支出	[739,000]	[1,000,000]	[△261,000]	
	社会貢献活動推進基金積立資産支出	739,000	1,000,000	△261,000	
	積立資産支出	[69,000]	[65,720]	[3,280]	
	退職給付引当資産支出	(69,000)	(65,720)	(3,280)	
職員共済退職給付引当資産支出	69,000	65,720	3,280		
その他の活動支出計(8)	808,000	1,065,720	△257,720		
その他の活動資金収支差額(9)=(7)-(8)	3,002,000	2,589,080	412,920		
予備費支出(10)	0				
当期資金収支差額合計(11)=(3)+(6)+(9)-(10)	△489,000	1,857,495	△2,346,495		
前期末支払資金残高(12)	1,567,000	1,567,925	△925		
当期末支払資金残高(11)+(12)	1,078,000	3,425,420	△2,347,420		

福祉情報提供事業サービス区分 資金収支計算書

社会福祉法人名 (社福) 青森県社会福祉協議会

0003-0003
福祉情報提供事業

(自) 令和 2年 4月 1日 (至) 令和 3年 3月31日
(令和 2年度)

(単位: 円)

子会計合算

勘定科目		予算(A)	決算(B)	差異(A)-(B)	備考
事業活動による収入支出	事業収入	[422,000]	[422,300]	[△300]	
	資料・図書等頒布収入	2,000	2,300	△300	
	広告料収入	420,000	420,000	0	
	受取利息配当金収入	[1,000]	[198]	[802]	
	受取利息配当金収入	(1,000)	(198)	(802)	
	受取利息配当金収入	1,000	198	802	
	事業活動収入計(1)	423,000	422,498	502	
	事業費支出	[1,541,000]	[1,275,467]	[265,533]	
	旅費交通費支出	(5,000)	(1,850)	(3,150)	
	役職員旅費支出	5,000	1,850	3,150	
	事務消耗品費支出	45,000	5,000	40,000	
	印刷製本費支出	646,000	627,550	18,450	
	水道光熱費支出	20,000	20,000	0	
	通信運搬費支出	285,000	263,973	21,027	
業務委託費支出	(287,000)	(122,742)	(164,258)		
その他業務委託費支出	287,000	122,742	164,258		
手数料支出	10,000	1,650	8,350		
賃借料支出	83,000	82,502	498		
車輦費支出	(9,000)	(0)	(9,000)		
車輦燃料費支出	9,000	0	9,000		
租税公課支出	1,000	200	800		
保守料支出	150,000	150,000	0		
事業活動支出計(2)	1,541,000	1,275,467	265,533		
事業活動資金収支差額(3)=(1)-(2)	△1,118,000	△852,969	△265,031		
施設整備等による収入支出	施設整備等収入計(4)	0	0	0	
	施設整備等支出計(5)	0	0	0	
	施設整備等資金収支差額(6)=(4)-(5)	0	0	0	
	その他の活動収入	[570,000]	[570,000]	[0]	
基金運営事業繰入金収入	(570,000)	(570,000)	(0)		
愛の輪基金運営事業繰入金収入	570,000	570,000	0		
その他の活動収入計(7)	570,000	570,000	0		
その他の活動支出	0	0	0		
その他の活動支出計(8)	0	0	0		
その他の活動資金収支差額(9)=(7)-(8)	570,000	570,000	0		
予備費支出(10)	0				
当期資金収支差額合計(11)=(3)+(6)+(9)-(10)	△548,000	△282,969	△265,031		
前期末支払資金残高(12)	982,000	982,181	△181		
当期末支払資金残高(11)+(12)	434,000	699,212	△265,212		

大会集会等開催事業サービス区分 資金収支計算書

社会福祉法人名 (社福) 青森県社会福祉協議会

0003-0005
大会集会等開催事業

(自) 令和 2年 4月 1日 (至) 令和 3年 3月31日
(令和 2年度)

(単位: 円)

子会計合算

勘定科目		予算(A)	決算(B)	差異(A)-(B)	備考	
事業活動による収支	収入					
	事業活動収入計(1)	0	0	0		
	支出	事業費支出	[1,000]	[110]	[890]	
		手数料支出	1,000	110	890	
		助成金支出	[6,000]	[5,280]	[720]	
		助成金支出 愛の輪レクリエーション教室開催事業助成金支出	(6,000)	(5,280)	(720)	
	事業活動支出計(2)	7,000	5,390	1,610		
事業活動資金収支差額(3)=(1)-(2)	△7,000	△5,390	△1,610			
施設整備等による収支	収入					
	施設整備等収入計(4)	0	0	0		
	支出					
施設整備等支出計(5)	0	0	0			
施設整備等資金収支差額(6)=(4)-(5)	0	0	0			
その他の活動による収支	収入	拠点区分間繰入金収入	[7,000]	[5,390]	[1,610]	
		基金運営事業繰入金収入	(7,000)	(5,390)	(1,610)	
		愛の輪基金運営事業繰入金収入	7,000	5,390	1,610	
	その他の活動収入計(7)	7,000	5,390	1,610		
	支出					
その他の活動支出計(8)	0	0	0			
その他の活動資金収支差額(9)=(7)-(8)	7,000	5,390	1,610			
予備費支出(10)	0					
当期資金収支差額合計(11)=(3)+(6)+(9)-(10)	0	0	0			
前期末支払資金残高(12)	0	0	0			
当期末支払資金残高(11)+(12)	0	0	0			

社会福祉研修事業サービス区分 資金収支計算書

社会福祉法人名 (社福) 青森県社会福祉協議会

0003-0007
社会福祉研修事業

(自) 令和 2年 4月 1日 (至) 令和 3年 3月31日
(令和 2年度)

(単位: 円)

子会計合算

勘定科目		予算(A)	決算(B)	差異(A)-(B)	備考
事業活動による収入支	収入				
	受託金収入	[470,000]	[470,556]	[△556]	
	全社協受託金収入	(470,000)	(470,556)	(△556)	
	全社協受託金収入	470,000	470,556	△556	
	事業収入	[2,174,000]	[2,173,500]	[500]	
	参加費収入	2,174,000	2,173,500	500	
	事業活動収入計(1)	2,644,000	2,644,056	△56	
	支出				
	事業費支出	[1,486,000]	[1,364,707]	[121,293]	
	旅費交通費支出	(3,000)	(3,000)	(0)	
	委員等旅費支出	3,000	3,000	0	
	事務消耗品費支出	114,000	43,748	70,252	
	印刷製本費支出	170,000	144,419	25,581	
	水道光熱費支出	100,000	100,000	0	
	通信運搬費支出	256,000	252,668	3,332	
	会議費支出	2,000	1,672	328	
	業務委託費支出	(210,000)	(210,000)	(0)	
	その他業務委託費支出	210,000	210,000	0	
	手数料支出	11,000	3,300	7,700	
	賃借料支出	440,000	439,900	100	
車輦費支出	(14,000)	(0)	(14,000)		
車輦燃料費支出	14,000	0	14,000		
保守料支出	40,000	40,000	0		
諸謝金支出	126,000	126,000	0		
事務費支出	[125,000]	[125,000]	[0]		
租税公課支出	125,000	125,000	0		
事業活動支出計(2)	1,611,000	1,489,707	121,293		
事業活動資金収支差額(3)=(1)-(2)	1,033,000	1,154,349	△121,349		
施設整備等による収入支	収入				
	施設整備等収入計(4)	0	0	0	
	支出				
	施設整備等支出計(5)	0	0	0	
施設整備等資金収支差額(6)=(4)-(5)	0	0	0		
その他の活動による収入支	収入				
	その他の活動収入計(7)	0	0	0	
	支出				
	拠点区分間繰入金支出	[1,033,000]	[1,033,000]	[0]	
	法人運営事業繰入金支出	(1,033,000)	(1,033,000)	(0)	
法人運営事業繰入金支出	1,033,000	1,033,000	0		
その他の活動支出計(8)	1,033,000	1,033,000	0		
その他の活動資金収支差額(9)=(7)-(8)	△1,033,000	△1,033,000	0		
予備費支出(10)	0				
当期資金収支差額合計(11)=(3)+(6)+(9)-(10)	0	121,349	△121,349		
前期末支払資金残高(12)	2,179,000	2,179,054	△54		
当期末支払資金残高(11)+(12)	2,179,000	2,300,403	△121,403		

多機関協働モデル事業サービス区分 資金収支計算書

社会福祉法人名 (社福) 青森県社会福祉協議会

0003-0009

多機関協働モデル事業

(自) 令和 2年 4月 1日 (至) 令和 3年 3月31日

(令和 2年度)

(単位:円)

子会計合算

勘定科目		予算(A)	決算(B)	差異(A)-(B)	備考
事業収入	受託金収入	[14,394,000]	[14,394,334]	[△334]	
	その他受託金収入	(14,394,000)	(14,394,334)	(△334)	
	その他受託金収入	14,394,000	14,394,334	△334	
	事業活動収入計(1)	14,394,000	14,394,334	△334	
事業活動による収入	人件費支出	[10,894,000]	[10,913,391]	[△19,391]	
	職員給料支出	(7,421,000)	(7,441,824)	(△20,824)	
	職員給料支出	6,136,000	6,135,400	600	
	職員諸手当支出	1,285,000	1,306,424	△21,424	
	職員賞与支出	1,971,000	1,970,540	460	
	法定福利費支出	1,502,000	1,501,027	973	
	事業費支出	[2,260,000]	[2,089,749]	[170,251]	
	旅費交通費支出	(87,000)	(36,140)	(50,860)	
	役職員旅費支出	67,000	36,140	30,860	
	委員等旅費支出	20,000	0	20,000	
	研修研究費支出	(4,000)	(3,650)	(350)	
	参加費支出	4,000	3,650	350	
	事務消耗品費支出	941,000	931,836	9,164	
	印刷製本費支出	246,000	217,912	28,088	
	通信運搬費支出	176,000	175,585	415	
	会議費支出	50,000	30,456	19,544	
	業務委託費支出	(4,000)	(3,300)	(700)	
	その他業務委託費支出	4,000	3,300	700	
	手数料支出	85,000	83,170	1,830	
	賃借料支出	478,000	438,700	39,300	
	車両費支出	(125,000)	(125,000)	(0)	
	車両燃料費支出	125,000	125,000	0	
	租税公課支出	14,000	14,000	0	
	保守料支出	30,000	30,000	0	
	諸謝金支出	20,000	0	20,000	
	事務費支出	[1,032,000]	[1,027,398]	[4,602]	
	福利厚生費支出	64,000	59,398	4,602	
	租税公課支出	968,000	968,000	0	
	事業活動支出計(2)	14,186,000	14,030,538	155,462	
	事業活動資金収支差額(3)=(1)-(2)	208,000	363,796	△155,796	
施設整備等による収入					
	施設整備等収入計(4)	0	0	0	
施設整備等による支出					
	施設整備等支出計(5)	0	0	0	
	施設整備等資金収支差額(6)=(4)-(5)	0	0	0	
その他の活動による収入	拠点区分間繰入金収入	[200,000]	[43,560]	[156,440]	
	法人運営事業繰入金収入	(200,000)	(43,560)	(156,440)	
	法人運営事業繰入金収入	200,000	43,560	156,440	
	その他の活動収入計(7)	200,000	43,560	156,440	
その他の活動による支出	積立資産支出	[105,000]	[104,356]	[644]	
	退職給付引当資産支出	(105,000)	(104,356)	(644)	
	職員共済退職給付引当資産支出	105,000	104,356	644	
	拠点区分間繰入金支出	[303,000]	[303,000]	[0]	
	法人運営事業繰入金支出	(303,000)	(303,000)	(0)	
	職員退職手当金積立事業繰入金支出	303,000	303,000	0	
	その他の活動支出計(8)	408,000	407,356	644	
	その他の活動資金収支差額(9)=(7)-(8)	△208,000	△363,796	155,796	
	予備費支出(10)	0			
	当期資金収支差額合計(11)=(3)+(6)+(9)-(10)	0	0	0	
	前期末支払資金残高(12)	0	0	0	
	当期末支払資金残高(11)+(12)	0	0	0	

包括的支援体制事業サービス区分 資金収支計算書

社会福祉法人名 (社福) 青森県社会福祉協議会

0003-0013
包括的支援体制事業

(自) 令和 2年 4月 1日 (至) 令和 3年 3月31日
(令和 2年度)

(単位: 円)

子会計合算

勘定科目		予算(A)	決算(B)	差異(A)-(B)	備考
事業収入	受託金収入	[746,000]	[746,834]	[△834]	
	都道府県受託金収入 その他県受託金収入	(746,000)	(746,834)	(△834)	
	事業活動収入計(1)	746,000	746,834	△834	
活動による支出	人件費支出	[471,000]	[467,622]	[3,378]	
	職員給料支出	(404,000)	(401,098)	(2,902)	
	職員給料支出	303,000	302,200	800	
	職員諸手当支出	101,000	98,898	2,102	
	法定福利費支出	67,000	66,524	476	
	事業費支出	[282,000]	[255,914]	[26,086]	
	旅費交通費支出	(31,000)	(30,920)	(80)	
	委員等旅費支出	31,000	30,920	80	
	事務消耗品費支出	67,000	44,900	22,100	
	印刷製本費支出	18,000	17,012	988	
	通信運搬費支出	25,000	24,032	968	
	手数料支出	20,000	19,350	650	
	賃借料支出	58,000	58,000	0	
	車両費支出	(25,000)	(25,000)	(0)	
	車両燃料費支出	25,000	25,000	0	
	租税公課支出	1,000	200	800	
	保守料支出	15,000	15,000	0	
	諸謝金支出	20,000	20,000	0	
	食糧費支出	2,000	1,500	500	
	事務費支出	[39,000]	[39,000]	[0]	
租税公課支出	39,000	39,000	0		
	事業活動支出計(2)	792,000	762,536	29,464	
	事業活動資金収支差額(3)=(1)-(2)	△46,000	△15,702	△30,298	
施設整備等による収支					
	施設整備等収入計(4)	0	0	0	
	施設整備等支出計(5)	0	0	0	
	施設整備等資金収支差額(6)=(4)-(5)	0	0	0	
その他の活動による収支	拠点区分間繰入金収入	[50,000]	[19,702]	[30,298]	
	法人運営事業繰入金収入 法人運営事業繰入金収入	(50,000)	(19,702)	(30,298)	
	その他の活動収入計(7)	50,000	19,702	30,298	
その他の活動による収支	積立資産支出	[4,000]	[4,000]	[0]	
	退職給付引当資産支出 職員共済退職給付引当資産支出	(4,000)	(4,000)	(0)	
	職員共済退職給付引当資産支出	4,000	4,000	0	
	その他の活動支出計(8)	4,000	4,000	0	
	その他の活動資金収支差額(9)=(7)-(8)	46,000	15,702	30,298	
	予備費支出(10)	0			
	当期資金収支差額合計(11)=(3)+(6)+(9)-(10)	0	0	0	
	前期末支払資金残高(12)	0	0	0	
	当期末支払資金残高(11)+(12)	0	0	0	

中南地域多機関協働モデル事業サービス区分 資金収支計算書

社会福祉法人名 (社福) 青森県社会福祉協議会

0003-0015

中南地域多機関協働モデル事業

(自) 令和 2年 4月 1日 (至) 令和 3年 3月31日
(令和 2年度)

(単位: 円)

子会計合算

勘定科目		予算(A)	決算(B)	差異(A)-(B)	備考
事業活動による収入支	収入				
	受託金収入	[22,000,000]	[22,000,000]	[0]	
	その他受託金収入	(22,000,000)	(22,000,000)	(0)	
	その他受託金収入	22,000,000	22,000,000	0	
	事業活動収入計(1)	22,000,000	22,000,000	0	
	支出				
	人件費支出	[13,437,000]	[13,563,600]	[△126,600]	
	職員給料支出	(9,475,000)	(9,603,278)	(△128,278)	
	職員給料支出	8,210,000	8,209,600	400	
	職員諸手当支出	1,265,000	1,393,678	△128,678	
	職員賞与支出	2,144,000	2,143,033	967	
	法定福利費支出	1,818,000	1,817,289	711	
	事業費支出	[6,434,000]	[6,048,860]	[385,140]	
	旅費交通費支出	(115,000)	(86,265)	(28,735)	
	役職員旅費支出	90,000	80,865	9,135	
	委員等旅費支出	25,000	5,400	19,600	
	研修研究費支出	(40,000)	(26,550)	(13,450)	
	役職員旅費支出	30,000	19,600	10,400	
	参加費支出	10,000	6,950	3,050	
	事務消耗品費支出	2,700,000	2,524,279	175,721	
印刷製本費支出	334,000	319,922	14,078		
通信運搬費支出	298,000	293,216	4,784		
会議費支出	55,000	54,268	732		
業務委託費支出	(10,000)	(3,300)	(6,700)		
その他業務委託費支出	10,000	3,300	6,700		
手数料支出	1,047,000	1,046,220	780		
賃借料支出	1,612,000	1,492,040	119,960		
車両費支出	(33,000)	(33,000)	(0)		
車両燃料費支出	33,000	33,000	0		
租税公課支出	25,000	24,400	600		
保守料支出	125,000	125,000	0		
諸謝金支出	40,000	20,400	19,600		
事務費支出	[1,464,000]	[1,462,163]	[1,837]		
福利厚生費支出	76,000	74,163	1,837		
租税公課支出	1,388,000	1,388,000	0		
事業活動支出計(2)	21,335,000	21,074,623	260,377		
事業活動資金収支差額(3)=(1)-(2)	665,000	925,377	△260,377		
施設整備等による収入支	収入				
	施設整備等収入計(4)	0	0	0	
	支出				
	固定資産取得支出	[594,000]	[594,000]	[0]	
器具及び備品取得支出	594,000	594,000	0		
施設整備等支出計(5)	594,000	594,000	0		
施設整備等資金収支差額(6)=(4)-(5)	△594,000	△594,000	0		
その他の活動による収入支	収入				
	拠点区分間繰入金収入	[300,000]	[38,699]	[261,301]	
	法人運営事業繰入金収入	(300,000)	(38,699)	(261,301)	
	法人運営事業繰入金収入	300,000	38,699	261,301	
	その他の活動収入計(7)	300,000	38,699	261,301	
	支出				
	積立資産支出	[159,000]	[158,076]	[924]	
	退職給付引当資産支出	(159,000)	(158,076)	(924)	
	職員共済退職給付引当資産支出	159,000	158,076	924	
	拠点区分間繰入金支出	[212,000]	[212,000]	[0]	
法人運営事業繰入金支出	(212,000)	(212,000)	(0)		
職員退職手当金積立事業繰入金支出	212,000	212,000	0		
その他の活動支出計(8)	371,000	370,076	924		
その他の活動資金収支差額(9)=(7)-(8)	△71,000	△331,377	260,377		
予備費支出(10)	0				
当期資金収支差額合計(11)=(3)+(6)+(9)-(10)	0	0	0		
前期末支払資金残高(12)	0	0	0		
当期末支払資金残高(11)+(12)	0	0	0		

教員志願者介護等体験事業サービス区分 資金収支計算書

社会福祉法人名 (社福) 青森県社会福祉協議会

0005-0001

教員志願者介護等体験事業

(自) 令和 2年 4月 1日 (至) 令和 3年 3月31日

(令和 2年度)

(単位: 円)

子会計合算

勘定科目		予算(A)	決算(B)	差異(A)-(B)	備考
事業収入	事業収入	[3,400,000]	[3,005,000]	[395,000]	
	参加費収入	3,400,000	3,005,000	395,000	
	受取利息配当金収入	[1,000]	[54]	[946]	
	受取利息配当金収入	(1,000)	(54)	(946)	
	受取利息配当金収入	1,000	54	946	
事業活動収入計(1)		3,401,000	3,005,054	395,946	
活動による収入支	事業費支出	[1,235,000]	[847,581]	[387,419]	
	旅費交通費支出	(10,000)	(0)	(10,000)	
	役職員旅費支出	10,000	0	10,000	
	研修研究費支出	(55,000)	(0)	(55,000)	
	役職員旅費支出	50,000	0	50,000	
	参加費支出	5,000	0	5,000	
	事務消耗品費支出	50,000	29,960	20,040	
	印刷製本費支出	193,000	127,185	65,815	
	水道光熱費支出	260,000	260,000	0	
	通信運搬費支出	320,000	186,846	133,154	
	会議費支出	5,000	0	5,000	
	手数料支出	80,000	37,290	42,710	
	賃借料支出	86,000	39,300	46,700	
	車輛費支出	(10,000)	(10,000)	(0)	
	車輛燃料費支出	10,000	10,000	0	
	租税公課支出	1,000	0	1,000	
	保守料支出	165,000	157,000	8,000	
	事務費支出	[216,000]	[216,000]	[0]	
	租税公課支出	216,000	216,000	0	
	助成金支出	[1,700,000]	[1,425,000]	[275,000]	
助成金支出	(1,700,000)	(1,425,000)	(275,000)		
介護等体験事業助成金支出	1,700,000	1,425,000	275,000		
事業活動支出計(2)		3,151,000	2,488,581	662,419	
事業活動資金収支差額(3)=(1)-(2)		250,000	516,473	△266,473	
施設整備等による収入支	施設整備等収入計(4)	0	0	0	
	施設整備等支出計(5)	0	0	0	
	施設整備等資金収支差額(6)=(4)-(5)	0	0	0	
その他の活動による収入支	その他の活動収入計(7)	0	0	0	
	拠点区分間繰入金支出	[2,066,000]	[2,066,000]	[0]	
	法人運営事業繰入金支出	(2,066,000)	(2,066,000)	(0)	
	法人運営事業繰入金支出	2,066,000	2,066,000	0	
	その他の活動支出計(8)	2,066,000	2,066,000	0	
その他の活動資金収支差額(9)=(7)-(8)		△2,066,000	△2,066,000	0	
予備費支出(10)		0			
当期資金収支差額合計(11)=(3)+(6)+(9)-(10)		△1,816,000	△1,549,527	△266,473	
前期末支払資金残高(12)		2,707,000	2,707,484	△484	
当期末支払資金残高(11)+(12)		891,000	1,157,957	△266,957	

被災者支援体制強化事業サービス区分 資金収支計算書

社会福祉法人名 (社福) 青森県社会福祉協議会

0005-0005
被災者支援体制強化事業

(自) 令和 2年 4月 1日 (至) 令和 3年 3月31日
(令和 2年度)

(単位: 円)

子会計合算

勘定科目		予算(A)	決算(B)	差異(A)-(B)	備考
事業活動による収入支	収入				
	受託金収入	[916,000]	[915,200]	[800]	
	都道府県受託金収入	(916,000)	(915,200)	(800)	
	その他県受託金収入	916,000	915,200	800	
	事業活動収入計(1)	916,000	915,200	800	
	支出				
	人件費支出	[1,087,000]	[1,085,879]	[1,121]	
	職員給料支出	(803,000)	(803,000)	(0)	
	職員給料支出	743,000	743,000	0	
	職員諸手当支出	60,000	60,000	0	
	職員賞与支出	149,000	148,600	400	
	法定福利費支出	135,000	134,279	721	
	事業費支出	[26,000]	[20,702]	[5,298]	
	事務消耗品費支出	20,000	18,722	1,278	
	手数料支出	4,000	1,980	2,020	
賃借料支出	2,000	0	2,000		
事務費支出	[80,000]	[80,000]	[0]		
租税公課支出	80,000	80,000	0		
事業活動支出計(2)	1,193,000	1,186,581	6,419		
事業活動資金収支差額(3)=(1)-(2)	△277,000	△271,381	△5,619		
施設整備等による収入支	収入				
	施設整備等収入計(4)	0	0	0	
	支出				
	施設整備等支出計(5)	0	0	0	
施設整備等資金収支差額(6)=(4)-(5)	0	0	0		
その他の活動による収入支	収入				
	拠点区分間繰入金収入	[292,000]	[286,241]	[5,759]	
	法人運営事業繰入金収入	(292,000)	(286,241)	(5,759)	
	法人運営事業繰入金収入	292,000	286,241	5,759	
	その他の活動収入計(7)	292,000	286,241	5,759	
	支出				
	積立資産支出	[15,000]	[14,860]	[140]	
	退職給付引当資産支出	(15,000)	(14,860)	(140)	
	職員共済退職給付引当資産支出	15,000	14,860	140	
	その他の活動支出計(8)	15,000	14,860	140	
その他の活動資金収支差額(9)=(7)-(8)	277,000	271,381	5,619		
予備費支出(10)	0				
当期資金収支差額合計(11)=(3)+(6)+(9)-(10)	0	0	0		
前期末支払資金残高(12)	0	0	0		
当期末支払資金残高(11)+(12)	0	0	0		

青森県善意銀行運営事業サービス区分 資金収支計算書

社会福祉法人名 (社福) 青森県社会福祉協議会

0007-0001
青森県善意銀行運営事業

(自) 令和 2年 4月 1日 (至) 令和 3年 3月31日
(令和 2年度)

(単位: 円)

子会計合算

勘 定 科 目		予 算 (A)	決 算 (B)	差 異 (A)-(B)	備 考	
事業活動による収入	寄附金収入	[2,010,000]	[1,806,679]	[203,321]		
	預託金収入	(2,010,000)	(1,806,679)	(203,321)		
	一般預託金収入	10,000	0	10,000		
	指定預託金収入	2,000,000	1,806,679	193,321		
	受取利息配当金収入	[1,000]	[1,210]	[△210]		
	受取利息配当金収入	(1,000)	(1,210)	(△210)		
	受取利息配当金収入	1,000	1,210	△210		
	事業活動収入計(1)	2,011,000	1,807,889	203,111		
	事業活動による支出	事業費支出	[2,133,000]	[1,862,562]	[270,438]	
		旅費交通費支出	(10,000)	(1,300)	(8,700)	
		役職員旅費支出	10,000	1,300	8,700	
		事務消耗品費支出	37,000	21,582	15,418	
通信運搬費支出		36,000	9,101	26,899		
手数料支出		20,000	15,290	4,710		
賃借料支出		20,000	8,610	11,390		
払出金支出		(2,010,000)	(1,806,679)	(203,321)		
一般払出金支出		10,000	0	10,000		
指定払出金支出		2,000,000	1,806,679	193,321		
事業活動支出計(2)	2,133,000	1,862,562	270,438			
事業活動資金収支差額(3)=(1)-(2)	△122,000	△54,673	△67,327			
施設整備等による収入	施設整備等収入計(4)	0	0	0		
	施設整備等による支出	施設整備等支出計(5)	0	0	0	
		施設整備等資金収支差額(6)=(4)-(5)	0	0	0	
		その他の活動による収入	その他の活動収入計(7)	0	0	0
その他の活動による支出	その他の活動支出計(8)		0	0	0	
	その他の活動資金収支差額(9)=(7)-(8)		0	0	0	
	予備費支出(10)		0			
当期資金収支差額合計(11)=(3)+(6)+(9)-(10)	△122,000	△54,673	△67,327			
前期末支払資金残高(12)	993,000	993,244	△244			
当期末支払資金残高(11)+(12)	871,000	938,571	△67,571			

福祉ネットワークづくり事業サービス区分 資金収支計算書

社会福祉法人名 (社福) 青森県社会福祉協議会

0009-0001

福祉ネットワークづくり事業

(自) 令和 2年 4月 1日 (至) 令和 3年 3月31日
(令和 2年度)

(単位: 円)

子会計合算

勘定科目		予算(A)	決算(B)	差異(A)-(B)	備考	
事業活動による収入	会費収入	[19,884,000]	[18,832,500]	[1,051,500]		
	一般会費収入	(19,884,000)	(18,832,500)	(1,051,500)		
	特別会員会費収入	19,884,000	18,832,500	1,051,500		
	事業収入	[600,000]	[542,000]	[58,000]		
	賃貸料収入	600,000	542,000	58,000		
	受取利息配当金収入	[1,000]	[392]	[608]		
	受取利息配当金収入	(1,000)	(392)	(608)		
	受取利息配当金収入	1,000	392	608		
	事業活動収入計(1)	20,485,000	19,374,892	1,110,108		
	事業活動による支出	人件費支出	[8,254,000]	[8,331,584]	[△77,584]	
		非常勤職員給与支出	(8,226,000)	(8,306,665)	(△80,665)	
		安心電話相談員給与支出	8,226,000	8,306,665	△80,665	
		法定福利費支出	28,000	24,919	3,081	
		事業費支出	[5,606,000]	[3,992,291]	[1,613,709]	
		旅費交通費支出	(12,000)	(1,880)	(10,120)	
		役職員旅費支出	12,000	1,880	10,120	
		研修研究費支出	(4,000)	(3,300)	(700)	
		参加費支出	4,000	3,300	700	
		事務消耗品費支出	819,000	42,700	776,300	
		印刷製本費支出	205,000	101,600	103,400	
水道光熱費支出		300,000	300,000	0		
通信運搬費支出		1,017,000	969,333	47,667		
業務委託費支出		(130,000)	(0)	(130,000)		
その他業務委託費支出		130,000	0	130,000		
手数料支出		506,000	260,420	245,580		
賃借料支出		609,000	528,458	80,542		
車両費支出		(30,000)	(15,000)	(15,000)		
車両燃料費支出		30,000	15,000	15,000		
租税公課支出		21,000	20,600	400		
保守料支出	1,914,000	1,749,000	165,000			
雑支出	(39,000)	(0)	(39,000)			
雑支出	39,000	0	39,000			
助成金支出	[10,116,000]	[8,898,000]	[1,218,000]			
助成金支出	(10,116,000)	(8,898,000)	(1,218,000)			
福祉安心電話交付金支出	10,116,000	8,898,000	1,218,000			
支払利息支出	[200,000]	[139,999]	[60,001]			
支払利息支出	200,000	139,999	60,001			
事業活動支出計(2)	24,176,000	21,361,874	2,814,126			
事業活動資金収支差額(3)=(1)-(2)	△3,691,000	△1,986,982	△1,704,018			
施設整備等による収入	施設整備等収入計(4)	0	0	0		
	ファイナンス・リース債務の返済支出	[1,623,000]	[1,482,593]	[140,407]		
	ファイナンス・リース債務の返済支出	1,623,000	1,482,593	140,407		
	施設整備等支出計(5)	1,623,000	1,482,593	140,407		
施設整備等資金収支差額(6)=(4)-(5)	△1,623,000	△1,482,593	△140,407			
その他の活動による収入	拠点区分間繰入金収入	[7,500,000]	[7,500,000]	[0]		
	基金運営事業繰入金収入	(7,500,000)	(7,500,000)	(0)		
	愛の輪基金運営事業繰入金収入	7,500,000	7,500,000	0		
	その他の活動収入計(7)	7,500,000	7,500,000	0		
その他の活動による支出	その他の活動支出計(8)	0	0	0		
	その他の活動資金収支差額(9)=(7)-(8)	7,500,000	7,500,000	0		
	予備費支出(10)	0	0	0		
当期資金収支差額合計(11)=(3)+(6)+(9)-(10)	2,186,000	4,030,425	△1,844,425			
前期末支払資金残高(12)	16,569,000	16,569,082	△82			
当期末支払資金残高(11)+(12)	18,755,000	20,599,507	△1,844,507			

介護福祉支援事業サービス区分 資金収支計算書

社会福祉法人名 (社福) 青森県社会福祉協議会

0011-0001
介護福祉支援事業

(自) 令和 2年 4月 1日 (至) 令和 3年 3月31日
(令和 2年度)

(単位: 円)

子会計合算

勘定科目		予算(A)	決算(B)	差異(A)-(B)	備考	
事業収入	経常経費補助金収入	[515,000]	[514,000]	[1,000]		
	都道府県補助金収入	(515,000)	(514,000)	(1,000)		
	その他県補助金収入	515,000	514,000	1,000		
	事業収入	[9,512,000]	[9,512,100]	[△100]		
	参加費収入	9,512,000	9,512,100	△100		
	受取利息配当金収入	[1,000]	[79]	[921]		
	受取利息配当金収入	(1,000)	(79)	(921)		
	受取利息配当金収入	1,000	79	921		
	事業活動収入計(1)	10,028,000	10,026,179	1,821		
	活動による支出	人件費支出	[4,064,000]	[4,038,680]	[25,320]	
		職員給料支出	(1,949,000)	(1,925,332)	(23,668)	
		職員給料支出	1,515,000	1,500,483	14,517	
		職員諸手当支出	434,000	424,849	9,151	
		職員賞与支出	1,551,000	1,550,575	425	
		非常勤職員給与支出	(7,000)	(6,666)	(334)	
非常勤職員諸手当支出		7,000	6,666	334		
法定福利費支出		557,000	556,107	893		
事業費支出		[5,042,000]	[4,935,406]	[106,594]		
旅費交通費支出		(187,000)	(185,950)	(1,050)		
役職員旅費支出		187,000	185,950	1,050		
事務消耗品費支出		185,000	154,239	30,761		
印刷製本費支出		440,000	438,327	1,673		
水道光熱費支出		180,000	180,000	0		
通信運搬費支出		327,000	302,793	24,207		
広報費支出		421,000	420,200	800		
業務委託費支出		(416,000)	(410,850)	(5,150)		
その他業務委託費支出		416,000	410,850	5,150		
手数料支出		1,922,000	1,896,935	25,065		
保険料支出		1,000	240	760		
賃借料支出		761,000	744,472	16,528		
車輦費支出		(25,000)	(25,000)	(0)		
車輦燃料費支出		25,000	25,000	0		
租税公課支出	1,000	400	600			
保守料支出	60,000	60,000	0			
諸謝金支出	116,000	116,000	0			
事務費支出	[38,000]	[37,070]	[930]			
福利厚生費支出	38,000	37,070	930			
事業活動支出計(2)	9,144,000	9,011,156	132,844			
事業活動資金収支差額(3)=(1)-(2)	884,000	1,015,023	△131,023			
施設整備等による収支	収入					
	施設整備等収入計(4)	0	0	0		
	支出					
施設整備等支出計(5)	0	0	0			
施設整備等資金収支差額(6)=(4)-(5)	0	0	0			
その他の活動による収支	収入					
	その他の活動収入計(7)	0	0	0		
	積立資産支出	[22,000]	[21,944]	[56]		
	退職給付引当資産支出	(22,000)	(21,944)	(56)		
	職員共済退職給付引当資産支出	22,000	21,944	56		
	拠点区分間繰入金支出	[862,000]	[862,000]	[0]		
	法人運営事業繰入金支出	(862,000)	(862,000)	(0)		
	法人運営事業繰入金支出	465,000	465,000	0		
	職員退職手当金積立事業繰入金支出	397,000	397,000	0		
	その他の活動支出計(8)	884,000	883,944	56		
その他の活動資金収支差額(9)=(7)-(8)	△884,000	△883,944	△56			
予備費支出(10)	0					
当期資金収支差額合計(11)=(3)+(6)+(9)-(10)	0	131,079	△131,079			
前期末支払資金残高(12)	1,137,000	1,137,115	△115			

介護福祉支援事業サービス区分 資金収支計算書

社会福祉法人名 (社福) 青森県社会福祉協議会

0011-0001
介護福祉支援事業

(自) 令和 2年 4月 1日 (至) 令和 3年 3月31日
(令和 2年度)

(単位: 円)

子会計合算

勘 定 科 目	予 算 (A)	決 算 (B)	差 異 (A)-(B)	備 考
当期末支払資金残高(11)+(12)	1,137,000	1,268,194	△131,194	

福祉施設経営指導事業サービス区分 資金収支計算書

社会福祉法人名 (社福) 青森県社会福祉協議会

0013-0001
福祉施設経営指導事業

(自) 令和 2年 4月 1日 (至) 令和 3年 3月31日
(令和 2年度)

(単位: 円)

子会計合算

勘定科目		予算(A)	決算(B)	差異(A)-(B)	備考
事業活動による収入支	事業収入	[920,000]	[920,000]	[0]	
	参加費収入	920,000	920,000	0	
	受取利息配当金収入	[1,000]	[4]	[996]	
	受取利息配当金収入	(1,000)	(4)	(996)	
	受取利息配当金収入	1,000	4	996	
	事業活動収入計(1)	921,000	920,004	996	
	事業費支出	[878,000]	[778,812]	[99,188]	
	旅費交通費支出	(215,000)	(214,665)	(335)	
	委員等旅費支出	215,000	214,665	335	
	事務消耗品費支出	167,000	99,330	67,670	
	印刷製本費支出	13,000	2,337	10,663	
	通信運搬費支出	150,000	140,270	9,730	
	会議費支出	4,000	3,240	760	
	手数料支出	6,000	3,630	2,370	
	賃借料支出	160,000	158,340	1,660	
	車輛費支出	(6,000)	(0)	(6,000)	
	車輛燃料費支出	6,000	0	6,000	
	諸謝金支出	157,000	157,000	0	
	事務費支出	[4,000]	[4,000]	[0]	
租税公課支出	4,000	4,000	0		
事業活動支出計(2)	882,000	782,812	99,188		
事業活動資金収支差額(3)=(1)-(2)	39,000	137,192	△98,192		
施設整備等による収入支	施設整備等収入計(4)	0	0	0	
	施設整備等支出計(5)	0	0	0	
	施設整備等資金収支差額(6)=(4)-(5)	0	0	0	
	その他の活動収入計(7)	0	0	0	
その他の活動による収入支	その他の活動支出計(8)	0	0	0	
	その他の活動資金収支差額(9)=(7)-(8)	0	0	0	
	予備費支出(10)	0			
当期資金収支差額合計(11)=(3)+(6)+(9)-(10)	39,000	137,192	△98,192		
前期末支払資金残高(12)	54,000	54,288	△288		
当期末支払資金残高(11)+(12)	93,000	191,480	△98,480		

災害福祉広域支援事業サービス区分 資金収支計算書

社会福祉法人名 (社福) 青森県社会福祉協議会

0013-0003
災害福祉広域支援事業

(自) 令和 2年 4月 1日 (至) 令和 3年 3月31日
(令和 2年度)

(単位: 円)

子会計合算

勘定科目		予算(A)	決算(B)	差異(A)-(B)	備考
事業活動による収入支	収入				
	受託金収入	[5,115,000]	[3,972,626]	[1,142,374]	
	都道府県受託金収入	(5,115,000)	(3,972,626)	(1,142,374)	
	その他県受託金収入	5,115,000	3,972,626	1,142,374	
	事業活動収入計(1)	5,115,000	3,972,626	1,142,374	
	支出				
	人件費支出	[1,305,000]	[1,303,422]	[1,578]	
	非常勤職員給与支出	(1,203,000)	(1,202,316)	(684)	
	非常勤職員給与支出	1,066,000	1,065,960	40	
	非常勤職員賞与支出	123,000	122,980	20	
	非常勤職員諸手当支出	14,000	13,376	624	
	法定福利費支出	102,000	101,106	894	
	事業費支出	[3,745,000]	[2,554,204]	[1,190,796]	
	旅費交通費支出	(1,278,000)	(357,685)	(920,315)	
	役職員旅費支出	52,000	0	52,000	
	委員等旅費支出	1,226,000	357,685	868,315	
	事務消耗品費支出	525,000	254,813	270,187	
	印刷製本費支出	9,000	2,597	6,403	
	通信運搬費支出	258,000	186,623	71,377	
	会議費支出	39,000	38,842	158	
手数料支出	37,000	22,000	15,000		
保険料支出	95,000	0	95,000		
賃借料支出	311,000	292,040	18,960		
車両費支出	(6,000)	(6,000)	(0)		
車両燃料費支出	6,000	6,000	0		
租税公課支出	1,000	0	1,000		
諸謝金支出	888,000	888,000	0		
返還金支出	(298,000)	(505,604)	(△207,604)		
県委託費返還金支出	298,000	505,604	△207,604		
事務費支出	[115,000]	[115,000]	[0]		
租税公課支出	115,000	115,000	0		
事業活動支出計(2)	5,165,000	3,972,626	1,192,374		
事業活動資金収支差額(3)=(1)-(2)	△50,000	0	△50,000		
施設整備等による収入支	収入				
	施設整備等収入計(4)	0	0	0	
	支出				
	施設整備等支出計(5)	0	0	0	
施設整備等資金収支差額(6)=(4)-(5)	0	0	0		
その他の活動による収入支	収入				
	拠点区分間繰入金収入	[50,000]	[0]	[50,000]	
	法人運営事業繰入金収入	(50,000)	(0)	(50,000)	
	法人運営事業繰入金収入	50,000	0	50,000	
その他の活動収入計(7)	50,000	0	50,000		
支出					
その他の活動支出計(8)	0	0	0		
その他の活動資金収支差額(9)=(7)-(8)	50,000	0	50,000		
予備費支出(10)	0				
当期資金収支差額合計(11)=(3)+(6)+(9)-(10)	0	0	0		
前期末支払資金残高(12)	0	0	0		
当期末支払資金残高(11)+(12)	0	0	0		

市町村社協活動支援事業サービス区分 資金収支計算書

社会福祉法人名 (社福) 青森県社会福祉協議会

0015-0001
市町村社協活動支援事業

(自) 令和 2年 4月 1日 (至) 令和 3年 3月31日
(令和 2年度)

(単位: 円)

子会計合算

勘定科目		予算(A)	決算(B)	差異(A)-(B)	備考	
事業収入	経常経費補助金収入	[17,356,000]	[17,356,000]	[0]		
	都道府県補助金収入	(17,356,000)	(17,356,000)	(0)		
	福祉活動指導員設置費補助金収入	17,356,000	17,356,000	0		
	事業収入	[39,000]	[39,000]	[0]		
	参加費収入	39,000	39,000	0		
	受取利息配当金収入	[1,000]	[71]	[929]		
	受取利息配当金収入	(1,000)	(71)	(929)		
	受取利息配当金収入	1,000	71	929		
	事業活動収入計(1)	17,396,000	17,395,071	929		
	活動による収入支	人件費支出	[18,047,000]	[18,015,405]	[31,595]	
		職員給料支出	(11,370,000)	(11,341,485)	(28,515)	
		職員給料支出	9,409,000	9,408,500	500	
職員諸手当支出		1,961,000	1,932,985	28,015		
職員賞与支出		4,190,000	4,189,455	545		
法定福利費支出		2,487,000	2,484,465	2,535		
事業費支出		[840,000]	[588,635]	[251,365]		
旅費交通費支出		(117,000)	(13,435)	(103,565)		
役職員旅費支出		60,000	1,300	58,700		
委員等旅費支出		57,000	12,135	44,865		
研修研究費支出		(10,000)	(0)	(10,000)		
参加費支出		10,000	0	10,000		
事務消耗品費支出		49,000	29,980	19,020		
印刷製本費支出		285,000	257,217	27,783		
水道光熱費支出		60,000	60,000	0		
通信運搬費支出		70,000	69,977	23		
会議費支出		10,000	1,000	9,000		
手数料支出		33,000	32,010	990		
賃借料支出		123,000	81,016	41,984		
車輦費支出		(8,000)	(8,000)	(0)		
車輦燃料費支出		8,000	8,000	0		
保守料支出		15,000	15,000	0		
会議参加費支出		10,000	0	10,000		
諸謝金支出		50,000	21,000	29,000		
事務費支出		[133,000]	[128,686]	[4,314]		
福利厚生費支出		133,000	128,686	4,314		
助成金支出		[1,600,000]	[1,600,000]	[0]		
助成金支出	(1,600,000)	(1,600,000)	(0)			
市町村社協連絡会活動事業助成金支出	1,600,000	1,600,000	0			
事業活動支出計(2)	20,620,000	20,332,726	287,274			
事業活動資金収支差額(3)=(1)-(2)	△3,224,000	△2,937,655	△286,345			
施設整備等による収入支	施設整備等収入計(4)	0	0	0		
	施設整備等支出計(5)	0	0	0		
	施設整備等資金収支差額(6)=(4)-(5)	0	0	0		
	その他の活動収入計(7)	4,935,000	4,647,653	287,347		
その他の活動による収入支	拠点区分間繰入金収入	[4,935,000]	[4,647,653]	[287,347]		
	法人運営事業繰入金収入	(3,735,000)	(3,447,653)	(287,347)		
	法人運営事業繰入金収入	3,735,000	3,447,653	287,347		
	基金運営事業繰入金収入	(1,200,000)	(1,200,000)	(0)		
	愛の輪基金運営事業繰入金収入	1,200,000	1,200,000	0		
	積立資産支出	[148,000]	[146,998]	[1,002]		
	退職給付引当資産支出	(148,000)	(146,998)	(1,002)		
	職員共済退職給付引当資産支出	148,000	146,998	1,002		
	拠点区分間繰入金支出	[1,563,000]	[1,563,000]	[0]		
	法人運営事業繰入金支出	(1,563,000)	(1,563,000)	(0)		
職員退職手当金積立事業繰入金支出	1,563,000	1,563,000	0			
その他の活動支出計(8)	1,711,000	1,709,998	1,002			
その他の活動資金収支差額(9)=(7)-(8)	3,224,000	2,937,655	286,345			
予備費支出(10)	0					
当期資金収支差額合計(11)=(3)+(6)+(9)-(10)	0	0	0			
前期末支払資金残高(12)	0	0	0			

市町村社協活動支援事業サービス区分 資金収支計算書

社会福祉法人名 (社福) 青森県社会福祉協議会

0015-0001
市町村社協活動支援事業

(自) 令和 2年 4月 1日 (至) 令和 3年 3月31日
(令和 2年度)

(単位: 円)

子会計合算

勘定科目	予算(A)	決算(B)	差異(A)-(B)	備考
当期末支払資金残高(11)+(12)	0	0	0	

共同募金配分金事業サービス区分 資金収支計算書

社会福祉法人名 (社福) 青森県社会福祉協議会

0017-0001
共同募金配分金事業

(自) 令和 2年 4月 1日 (至) 令和 3年 3月31日
(令和 2年度)

(単位: 円)

子会計合算

勘定科目		予算(A)	決算(B)	差異(A)-(B)	備考	
事業活動による収入	経常経費補助金収入	[4,590,000]	[4,560,000]	[30,000]		
	共同募金配分金収入	(4,590,000)	(4,560,000)	(30,000)		
	一般配分金収入	4,590,000	4,560,000	30,000		
	事業収入	[465,000]	[475,000]	[△10,000]		
	広告料収入	415,000	425,000	△10,000		
	共催費収入	(50,000)	(50,000)	(0)		
	県社会福祉大会共催費収入	50,000	50,000	0		
	受取利息配当金収入	[1,000]	[28]	[972]		
	受取利息配当金収入	(1,000)	(28)	(972)		
	受取利息配当金収入	1,000	28	972		
	事業活動収入計(1)	5,056,000	5,035,028	20,972		
	事業活動による支出	事業費支出	[5,523,000]	[5,185,136]	[337,864]	
		旅費交通費支出	(255,245)	(204,545)	(50,700)	
		役職員旅費支出	21,775	21,775	0	
		委員等旅費支出	233,470	182,770	50,700	
事務消耗品費支出		709,060	599,611	109,449		
印刷製本費支出		1,521,748	1,453,423	68,325		
水道光熱費支出		60,000	60,000	0		
通信運搬費支出		362,473	320,433	42,040		
手数料支出		53,609	35,999	17,610		
賃借料支出		261,880	256,720	5,160		
保守料支出		5,000	5,000	0		
諸謝金支出		245,500	200,000	45,500		
食糧費支出		1,048,485	1,049,405	△920		
給付金支出	(1,000,000)	(1,000,000)	(0)			
経済的援助給付金支出	1,000,000	1,000,000	0			
事業活動支出計(2)	5,523,000	5,185,136	337,864			
事業活動資金収支差額(3)=(1)-(2)	△467,000	△150,108	△316,892			
施設整備等による収入						
	施設整備等収入計(4)	0	0	0		
	施設整備等による支出					
		施設整備等支出計(5)	0	0	0	
施設整備等資金収支差額(6)=(4)-(5)	0	0	0			
その他の活動による収入	拠点区分間繰入金収入	[500,000]	[293,271]	[206,729]		
	法人運営事業繰入金収入	(30,000)	(12,220)	(17,780)		
	法人運営事業繰入金収入	30,000	12,220	17,780		
	基金運営事業繰入金収入	(470,000)	(281,051)	(188,949)		
	愛の輪基金運営事業繰入金収入	470,000	281,051	188,949		
	その他の活動収入計(7)	500,000	293,271	206,729		
	その他の活動支出計(8)	0	0	0		
その他の活動資金収支差額(9)=(7)-(8)	500,000	293,271	206,729			
予備費支出(10)	0					
当期資金収支差額合計(11)=(3)+(6)+(9)-(10)	33,000	143,163	△110,163			
前期末支払資金残高(12)	465,000	466,622	△1,622			
当期末支払資金残高(11)+(12)	498,000	609,785	△111,785			

ボランティア活動事業サービス区分 資金収支計算書

社会福祉法人名 (社福) 青森県社会福祉協議会

0019-0001

ボランティア活動事業

(自) 令和 2年 4月 1日 (至) 令和 3年 3月31日

(令和 2年度)

(単位: 円)

子会計合算

勘定科目		予算(A)	決算(B)	差異(A)-(B)	備考
事業収入	経常経費補助金収入	[4,917,000]	[4,939,000]	[△22,000]	
	都道府県補助金収入	(4,917,000)	(4,939,000)	(△22,000)	
	共助の基盤づくり事業補助金収入	4,917,000	4,939,000	△22,000	
	受託金収入	[3,114,000]	[3,114,000]	[0]	
	都道府県受託金収入	(3,114,000)	(3,114,000)	(0)	
	その他県受託金収入	3,114,000	3,114,000	0	
	事業収入	[1,052,000]	[1,049,000]	[3,000]	
	賃貸料収入	2,000	5,500	△3,500	
	手数料収入	1,050,000	1,043,500	6,500	
	受取利息配当金収入	[1,000]	[76]	[924]	
	受取利息配当金収入	(1,000)	(76)	(924)	
	受取利息配当金収入	1,000	76	924	
	事業活動収入計(1)	9,084,000	9,102,076	△18,076	
活動に要する支出	人件費支出	[5,375,000]	[5,325,784]	[49,216]	
	職員給料支出	(3,559,000)	(3,529,632)	(29,368)	
	職員給料支出	3,266,000	3,265,200	800	
	職員諸手当支出	293,000	264,432	28,568	
	職員賞与支出	298,000	297,200	800	
	非常勤職員給与支出	(700,000)	(683,064)	(16,936)	
	非常勤職員給与支出	533,000	532,980	20	
	非常勤職員賞与支出	123,000	122,980	20	
	非常勤職員諸手当支出	44,000	27,104	16,896	
	法定福利費支出	818,000	815,888	2,112	
	事業費支出	[2,379,000]	[2,102,678]	[276,322]	
	旅費交通費支出	(362,000)	(280,380)	(81,620)	
	役職員旅費支出	65,000	29,600	35,400	
	委員等旅費支出	297,000	250,780	46,220	
	研修研究費支出	(85,000)	(0)	(85,000)	
	役職員旅費支出	45,000	0	45,000	
	参加費支出	40,000	0	40,000	
	事務消耗品費支出	409,000	393,299	15,701	
	印刷製本費支出	223,000	222,150	850	
	通信運搬費支出	245,000	244,305	695	
	会議費支出	35,000	12,340	22,660	
	手数料支出	90,000	54,110	35,890	
	賃借料支出	400,000	331,094	68,906	
	車輛費支出	(23,000)	(23,000)	(0)	
	車輛燃料費支出	23,000	23,000	0	
	保守料支出	22,000	22,000	0	
	会議参加費支出	30,000	0	30,000	
諸謝金支出	455,000	366,000	89,000		
返還金支出	(0)	(154,000)	(△154,000)		
県補助金返還金支出	0	154,000	△154,000		
事務費支出	[246,000]	[235,739]	[10,261]		
福利厚生費支出	47,000	36,739	10,261		
租税公課支出	199,000	199,000	0		
助成金支出	[1,310,000]	[1,402,500]	[△92,500]		
助成金支出	(1,310,000)	(1,402,500)	(△92,500)		
ボランティア活動安心事業助成金支出	1,010,000	1,002,500	7,500		
その他助成金支出	300,000	400,000	△100,000		
事業活動支出計(2)	9,310,000	9,066,701	243,299		
事業活動資金収支差額(3)=(1)-(2)	△226,000	35,375	△261,375		
施設整備等による収支	施設整備等収入計(4)	0	0	0	
	施設整備等支出計(5)	0	0	0	
	施設整備等資金収支差額(6)=(4)-(5)	0	0	0	
	その他の活動収入計(7)	200,000	119,496	80,504	
その他の活動収入	拠点区分間繰入金収入	[200,000]	[119,496]	[80,504]	
	法人運営事業繰入金収入	(100,000)	(19,496)	(80,504)	
	法人運営事業繰入金収入	100,000	19,496	80,504	
	基金運営事業繰入金収入	(100,000)	(100,000)	(0)	
	愛の輪基金運営事業繰入金収入	100,000	100,000	0	

ボランティア活動事業サービス区分 資金収支計算書

社会福祉法人名 (社福) 青森県社会福祉協議会

0019-0001
ボランティア活動事業

(自) 令和 2年 4月 1日 (至) 令和 3年 3月31日
(令和 2年度)

(単位: 円)

子会計合算

勘 定 科 目		予 算(A)	決 算(B)	差 異(A)-(B)	備 考
に よ る 収 支	積立資産支出	[56,000]	[55,664]	[336]	
	退職給付引当資産支出	(56,000)	(55,664)	(336)	
	職員共済退職給付引当資産支出	56,000	55,664	336	
	その他の活動支出計(8)	56,000	55,664	336	
その他の活動資金収支差額(9)=(7)-(8)		144,000	63,832	80,168	
予備費支出(10)		0			
当期資金収支差額合計(11)=(3)+(6)+(9)-(10)		△82,000	99,207	△181,207	
前期末支払資金残高(12)		717,000	717,307	△307	
当期末支払資金残高(11)+(12)		635,000	816,514	△181,514	

民生委員活動推進事業サービス区分 資金収支計算書

社会福祉法人名 (社福) 青森県社会福祉協議会

0021-0001
民生委員活動推進事業

(自) 令和 2年 4月 1日 (至) 令和 3年 3月31日
(令和 2年度)

(単位: 円)

子会計合算

勘定科目		予算(A)	決算(B)	差異(A)-(B)	備考	
事業収入	分担金収入	[1,490,000]	[1,489,200]	[800]		
	全社協分担金収入	(1,490,000)	(1,489,200)	(800)		
	民生委員互助共励事業分担金収入	1,490,000	1,489,200	800		
	受託金収入	[969,000]	[969,000]	[0]		
	都道府県受託金収入	(969,000)	(969,000)	(0)		
	民生委員研修活動事業委託金収入	969,000	969,000	0		
	事業収入	[1,219,000]	[1,024,650]	[194,350]		
	参加費収入	1,219,000	1,024,650	194,350		
	受取利息配当金収入	[1,000]	[84]	[916]		
	受取利息配当金収入	(1,000)	(84)	(916)		
	受取利息配当金収入	1,000	84	916		
	事業活動収入計(1)	3,679,000	3,482,934	196,066		
	事業活動による支出	人件費支出	[725,000]	[723,360]	[1,640]	
		職員給料支出	(473,000)	(472,800)	(200)	
職員給料支出		446,000	445,800	200		
職員諸手当支出		27,000	27,000	0		
職員賞与支出		149,000	148,600	400		
法定福利費支出		103,000	101,960	1,040		
事業費支出		[2,591,000]	[2,052,076]	[538,924]		
旅費交通費支出		(369,000)	(61,630)	(307,370)		
役職員旅費支出		291,000	2,600	288,400		
委員等旅費支出		78,000	59,030	18,970		
事務消耗品費支出		230,000	126,940	103,060		
印刷製本費支出		46,000	38,650	7,350		
水道光熱費支出		120,000	120,000	0		
通信運搬費支出		104,000	88,608	15,392		
手数料支出		48,000	22,990	25,010		
保険料支出		3,000	0	3,000		
賃借料支出		714,000	689,480	24,520		
車輛費支出		(10,000)	(10,000)	(0)		
車輛燃料費支出		10,000	10,000	0		
租税公課支出		2,000	200	1,800		
保守料支出		21,000	21,000	0		
会議参加費支出		15,000	0	15,000		
諸謝金支出		263,000	252,000	11,000		
食糧費支出		646,000	620,578	25,422		
事務費支出		[30,000]	[30,000]	[0]		
租税公課支出		30,000	30,000	0		
助成金支出		[726,000]	[726,000]	[0]		
助成金支出	(726,000)	(726,000)	(0)			
指定民児協育成費助成金支出	126,000	126,000	0			
県民児協育成費助成金支出	600,000	600,000	0			
事業活動支出計(2)	4,072,000	3,531,436	540,564			
事業活動資金収支差額(3)=(1)-(2)	△393,000	△48,502	△344,498			
施設整備等による収支	施設整備等収入計(4)	0	0	0		
	施設整備等支出計(5)	0	0	0		
	施設整備等資金収支差額(6)=(4)-(5)	0	0	0		
	その他の活動収入計(7)	35,000	0	35,000		
その他の活動による収支	積立資産支出	[9,000]	[8,916]	[84]		
	退職給付引当資産支出	(9,000)	(8,916)	(84)		
	職員共済退職給付引当資産支出	9,000	8,916	84		
	その他の活動支出計(8)	9,000	8,916	84		
	その他の活動資金収支差額(9)=(7)-(8)	26,000	△8,916	34,916		
予備費支出(10)	0					

民生委員活動推進事業サービス区分 資金収支計算書

社会福祉法人名 (社福) 青森県社会福祉協議会

0021-0001
民生委員活動推進事業

(自) 令和 2年 4月 1日 (至) 令和 3年 3月31日
(令和 2年度)

(単位: 円)

子会計合算

勘定科目	予算(A)	決算(B)	差異(A)-(B)	備考
当期資金収支差額合計(11)=(3)+(6)+(9)-(10)	△367,000	△57,418	△309,582	
前期末支払資金残高(12)	3,397,000	3,398,502	△1,502	
当期末支払資金残高(11)+(12)	3,030,000	3,341,084	△311,084	

民生委員互助事業サービス区分 資金収支計算書

社会福祉法人名 (社福) 青森県社会福祉協議会

0021-0003
民生委員互助事業

(自) 令和 2年 4月 1日 (至) 令和 3年 3月31日
(令和 2年度)

(単位: 円)

子会計合算

勘定科目		予算(A)	決算(B)	差異(A)-(B)	備考
事業活動による収支	事業収入	[1,544,000]	[1,020,000]	[524,000]	
	給付金収入	(1,544,000)	(1,020,000)	(524,000)	
	民生委員互助事業給付金収入	1,544,000	1,020,000	524,000	
	負担金収入	[8,582,000]	[8,421,400]	[160,600]	
	負担金収入	(8,582,000)	(8,421,400)	(160,600)	
	民生委員互助共励事業会費収入	8,582,000	8,421,400	160,600	
	事業活動収入計(1)	10,126,000	9,441,400	684,600	
	事業費支出	[1,544,000]	[1,020,000]	[524,000]	
	給付金支出	(1,544,000)	(1,020,000)	(524,000)	
	民生委員互助事業給付金支出	1,544,000	1,020,000	524,000	
負担金支出	[8,582,000]	[8,421,400]	[160,600]		
負担金支出	(8,582,000)	(8,421,400)	(160,600)		
民生委員互助共励会費負担金支出	8,582,000	8,421,400	160,600		
事業活動支出計(2)	10,126,000	9,441,400	684,600		
事業活動資金収支差額(3)=(1)-(2)	0	0	0		
施設整備等による収支	施設整備等収入計(4)	0	0	0	
	施設整備等支出計(5)	0	0	0	
	施設整備等資金収支差額(6)=(4)-(5)	0	0	0	
	その他の活動収入計(7)	0	0	0	
その他の活動による収支	サービス区分間繰入金支出	[35,000]	[0]	[35,000]	
	サービス区分間繰入金支出	(35,000)	(0)	(35,000)	
	民生委員活動推進事業繰入金支出	35,000	0	35,000	
	その他の活動支出計(8)	35,000	0	35,000	
	その他の活動資金収支差額(9)=(7)-(8)	△35,000	0	△35,000	
予備費支出(10)	0				
当期資金収支差額合計(11)=(3)+(6)+(9)-(10)	△35,000	0	△35,000		
前期末支払資金残高(12)	35,000	35,340	△340		
当期末支払資金残高(11)+(12)	0	35,340	△35,340		

福祉基金運営事業サービス区分 資金収支計算書

社会福祉法人名 (社福) 青森県社会福祉協議会

0023-0001
福祉基金運営事業

(自) 令和 2年 4月 1日 (至) 令和 3年 3月31日
(令和 2年度)

(単位: 円)

子会計合算

勘定科目		予算(A)	決算(B)	差異(A)-(B)	備考	
事業活動による収入	貸付事業収入	[590,000]	[590,701]	[△701]		
	償還金収入	(579,000)	(579,048)	(△48)		
	福祉基金貸付金償還金収入	579,000	579,048	△48		
	貸付金利息収入	(11,000)	(11,653)	(△653)		
	貸付金利息収入	11,000	11,653	△653		
	受取利息配当金収入	[329,000]	[327,592]	[1,408]		
	受取利息配当金収入	(329,000)	(327,592)	(1,408)		
	受取利息配当金収入	329,000	327,592	1,408		
	事業活動収入計(1)	919,000	918,293	707		
	事業活動による支出	事業費支出	[166,000]	[39,795]	[126,205]	
		旅費交通費支出	(109,000)	(27,130)	(81,870)	
		役職員旅費支出	13,000	0	13,000	
		委員等旅費支出	96,000	27,130	68,870	
		事務消耗品費支出	5,000	330	4,670	
通信運搬費支出		20,000	5,496	14,504		
会議費支出		5,000	1,339	3,661		
手数料支出		10,000	5,500	4,500		
賃借料支出		17,000	0	17,000		
貸付事業支出		[47,654,000]	[0]	[47,654,000]		
貸付金支出		(47,654,000)	(0)	(47,654,000)		
福祉基金貸付金支出	47,654,000	0	47,654,000			
助成金支出	[50,000]	[50,000]	[0]			
助成金支出	(50,000)	(50,000)	(0)			
福利厚生資金助成金支出	50,000	50,000	0			
事業活動支出計(2)	47,870,000	89,795	47,780,205			
事業活動資金収支差額(3)=(1)-(2)	△46,951,000	828,498	△47,779,498			
施設整備等による収入	施設整備等収入計(4)	0	0	0		
	施設整備等支出計(5)	0	0	0		
	施設整備等資金収支差額(6)=(4)-(5)	0	0	0		
	基金積立資産取崩収入	[47,655,000]	[0]	[47,655,000]		
その他の活動による収入	福祉基金積立資産取崩収入	47,655,000	0	47,655,000		
	その他の活動収入計(7)	47,655,000	0	47,655,000		
	基金積立資産支出	[579,000]	[579,048]	[△48]		
	福祉基金積立資産支出	579,000	579,048	△48		
その他の活動による支出	その他の活動支出計(8)	579,000	579,048	△48		
	その他の活動資金収支差額(9)=(7)-(8)	47,076,000	△579,048	47,655,048		
	予備費支出(10)	0				
当期資金収支差額合計(11)=(3)+(6)+(9)-(10)	125,000	249,450	△124,450			
前期末支払資金残高(12)	4,368,000	4,368,759	△759			
当期末支払資金残高(11)+(12)	4,493,000	4,618,209	△125,209			

愛の輪基金運営事業サービス区分 資金収支計算書

社会福祉法人名 (社福) 青森県社会福祉協議会

0023-0003
愛の輪基金運営事業

(自) 令和 2年 4月 1日 (至) 令和 3年 3月31日
(令和 2年度)

(単位: 円)

子会計合算

勘定科目		予算(A)	決算(B)	差異(A)-(B)	備考
事業活動による収支	寄附金収入	[1,098,000]	[1,356,049]	[△258,049]	
	經常経費寄附金収入	(1,098,000)	(1,356,049)	(△258,049)	
	一般寄附金収入	1,098,000	1,356,049	△258,049	
	受取利息配当金収入	[11,174,000]	[11,174,201]	[△201]	
	受取利息配当金収入	(11,174,000)	(11,174,201)	(△201)	
	受取利息配当金収入	11,174,000	11,174,201	△201	
	事業活動収入計(1)	12,272,000	12,530,250	△258,250	
	事業活動支出計(2)	0	0	0	
	事業活動資金収支差額(3)=(1)-(2)	12,272,000	12,530,250	△258,250	
施設整備等による収支					
	施設整備等収入計(4)	0	0	0	
	施設整備等支出計(5)	0	0	0	
施設整備等資金収支差額(6)=(4)-(5)	0	0	0		
その他の活動による収支					
	その他の活動収入計(7)	0	0	0	
	拠点区分間繰入金支出	[10,647,000]	[10,456,441]	[190,559]	
	法人運営事業繰入金支出	(800,000)	(800,000)	(0)	
	法人運営事業繰入金支出	800,000	800,000	0	
	企画広報事業繰入金支出	(577,000)	(575,390)	(1,610)	
	福祉情報提供事業繰入金支出	570,000	570,000	0	
	大会集会等開催事業繰入金支出	7,000	5,390	1,610	
	住民参加支援事業繰入金支出	(7,500,000)	(7,500,000)	(0)	
	福祉ネットワークづくり事業繰入金支出	7,500,000	7,500,000	0	
	市町村社協総合支援事業繰入金支出	(1,200,000)	(1,200,000)	(0)	
	市町村社協活動支援事業繰入金支出	1,200,000	1,200,000	0	
	共同募金配分金事業繰入金支出	(470,000)	(281,051)	(188,949)	
	共同募金配分金事業繰入金支出	470,000	281,051	188,949	
	ボランティア活動事業繰入金支出	(100,000)	(100,000)	(0)	
	ボランティア活動事業繰入金支出	100,000	100,000	0	
	その他の活動支出計(8)	10,647,000	10,456,441	190,559	
その他の活動資金収支差額(9)=(7)-(8)	△10,647,000	△10,456,441	△190,559		
予備費支出(10)	0				
当期資金収支差額合計(11)=(3)+(6)+(9)-(10)	1,625,000	2,073,809	△448,809		
前期末支払資金残高(12)	12,463,000	12,463,794	△794		
当期末支払資金残高(11)+(12)	14,088,000	14,537,603	△449,603		

福利厚生事業サービス区分 資金収支計算書

社会福祉法人名 (社福) 青森県社会福祉協議会

0025-0001
福利厚生事業

(自) 令和 2年 4月 1日 (至) 令和 3年 3月31日
(令和 2年度)

(単位: 円)

子会計合算

勘定科目		予算(A)	決算(B)	差異(A)-(B)	備考	
事業活動による収入	經常経費補助金収入	[7,137,000]	[4,423,000]	[2,714,000]		
	福利厚生センター補助金収入	(7,137,000)	(4,423,000)	(2,714,000)		
	会員交流事業補助金収入	7,137,000	4,423,000	2,714,000		
	受託金収入	[2,240,000]	[2,240,000]	[0]		
	福利厚生センター受託金収入	(2,240,000)	(2,240,000)	(0)		
	福利厚生センター受託金収入	2,240,000	2,240,000	0		
	受取利息配当金収入	[1,000]	[74]	[926]		
	受取利息配当金収入	(1,000)	(74)	(926)		
	受取利息配当金収入	1,000	74	926		
	事業活動収入計(1)	9,378,000	6,663,074	2,714,926		
	事業活動による支出	事業費支出	[1,232,000]	[773,030]	[458,970]	
		旅費交通費支出	(120,000)	(44,035)	(75,965)	
		役職員旅費支出	75,000	0	75,000	
		委員等旅費支出	45,000	44,035	965	
事務消耗品費支出		130,000	40,311	89,689		
印刷製本費支出		45,000	4,675	40,325		
水道光熱費支出		100,000	100,000	0		
通信運搬費支出		556,000	361,913	194,087		
会議費支出		31,000	30,359	641		
業務委託費支出		(37,000)	(34,557)	(2,443)		
その他業務委託費支出		37,000	34,557	2,443		
手数料支出		30,000	19,360	10,640		
賃借料支出		138,000	107,820	30,180		
車輦費支出		(15,000)	(0)	(15,000)		
車輦燃料費支出	15,000	0	15,000			
保守料支出	30,000	30,000	0			
事務費支出	[92,000]	[92,000]	[0]			
租税公課支出	92,000	92,000	0			
助成金支出	[6,987,000]	[4,086,000]	[2,901,000]			
助成金支出	(6,987,000)	(4,086,000)	(2,901,000)			
会員交流事業助成金支出	6,987,000	4,086,000	2,901,000			
事業活動支出計(2)	8,311,000	4,951,030	3,359,970			
事業活動資金収支差額(3)=(1)-(2)	1,067,000	1,712,044	△645,044			
施設整備等による収入	施設整備等収入計(4)	0	0	0		
	施設整備等による支出	施設整備等支出計(5)	0	0	0	
		施設整備等資金収支差額(6)=(4)-(5)	0	0	0	
		その他の活動による収入	その他の活動収入計(7)	0	0	0
拠点区分間繰入金支出	[1,500,000]		[1,500,000]	[0]		
	(1,500,000)		(1,500,000)	(0)		
	1,500,000		1,500,000	0		
その他の活動支出計(8)	1,500,000	1,500,000	0			
その他の活動資金収支差額(9)=(7)-(8)	△1,500,000	△1,500,000	0			
予備費支出(10)	0					
当期資金収支差額合計(11)=(3)+(6)+(9)-(10)	△433,000	212,044	△645,044			
前期末支払資金残高(12)	2,691,000	2,691,047	△47			
当期末支払資金残高(11)+(12)	2,258,000	2,903,091	△645,091			

福祉人材センター事業サービス区分 資金収支計算書

社会福祉法人名 (社福) 青森県社会福祉協議会

0027-0001
福祉人材センター事業

(自) 令和 2年 4月 1日 (至) 令和 3年 3月31日
(令和 2年度)

(単位: 円)

子会計合算

勘定科目		予算(A)	決算(B)	差異(A)-(B)	備考
事業収入	受託金収入	[36,647,000]	[36,647,000]	[0]	
	都道府県受託金収入	(36,647,000)	(36,647,000)	(0)	
	福祉人材センター事業受託金収入	33,917,000	33,917,000	0	
	人材センターオンライン体制構築事業受託金収入	2,730,000	2,730,000	0	
	事業収入	[244,000]	[244,288]	[△288]	
	参加費収入	244,000	244,288	△288	
	受取利息配当金収入	[10,000]	[354]	[9,646]	
	受取利息配当金収入	(10,000)	(354)	(9,646)	
	受取利息配当金収入	10,000	354	9,646	
	事業活動収入計(1)	36,901,000	36,891,642	9,358	
活動に よる 収入支	人件費支出	[17,884,000]	[17,833,958]	[50,042]	
	職員給料支出	(11,548,000)	(11,501,018)	(46,982)	
	職員給料支出	9,850,000	9,850,000	0	
	職員諸手当支出	1,698,000	1,651,018	46,982	
	職員賞与支出	3,868,000	3,867,062	938	
	法定福利費支出	2,468,000	2,465,878	2,122	
	事業費支出	[17,270,000]	[17,707,650]	[△437,650]	
	旅費交通費支出	(141,000)	(110,245)	(30,755)	
	役職員旅費支出	7,000	6,470	530	
	委員等旅費支出	134,000	103,775	30,225	
	研修研究費支出	(27,000)	(26,550)	(450)	
	参加費支出	27,000	26,550	450	
	事務消耗品費支出	610,000	567,204	42,796	
	印刷製本費支出	1,805,000	1,578,638	226,362	
	水道光熱費支出	270,000	270,000	0	
	通信運搬費支出	692,000	621,899	70,101	
	会議費支出	12,000	10,303	1,697	
	広報費支出	499,000	475,750	23,250	
	業務委託費支出	(12,072,000)	(11,744,508)	(327,492)	
	福祉人材バンク委託費支出	11,392,000	11,348,508	43,492	
	その他業務委託費支出	680,000	396,000	284,000	
	手数料支出	420,000	304,140	115,860	
	賃借料支出	507,000	247,261	259,739	
	車輛費支出	(30,000)	(30,000)	(0)	
	車輛燃料費支出	30,000	30,000	0	
	租税公課支出	10,000	2,200	7,800	
	保守料支出	67,000	67,000	0	
	諸謝金支出	108,000	107,500	500	
	返還金支出	(0)	(1,544,452)	(△1,544,452)	
	県委託費返還金支出	0	1,544,452	△1,544,452	
事務費支出	[159,000]	[157,458]	[1,542]		
福利厚生費支出	76,000	74,458	1,542		
租税公課支出	83,000	83,000	0		
分担金支出	[369,000]	[369,000]	[0]		
分担金支出	(369,000)	(369,000)	(0)		
その他分担金支出	369,000	369,000	0		
事業活動支出計(2)	35,682,000	36,068,066	△386,066		
事業活動資金収支差額(3)=(1)-(2)	1,219,000	823,576	395,424		
施設整備等 による 収入支	施設整備等収入計(4)	0	0	0	
	固定資産取得支出	[804,000]	[379,500]	[424,500]	
	器具及び備品取得支出	804,000	379,500	424,500	
	施設整備等支出計(5)	804,000	379,500	424,500	
施設整備等資金収支差額(6)=(4)-(5)	△804,000	△379,500	△424,500		
その他の 活動に よる 収入支	拠点区分間繰入金収入	[30,000]	[0]	[30,000]	
	法人運営事業繰入金収入	(30,000)	(0)	(30,000)	
	法人運営事業繰入金収入	30,000	0	30,000	
その他の活動収入計(7)	30,000	0	30,000		
積立資産 支出	積立資産支出	[163,000]	[162,076]	[924]	
	退職給付引当資産支出	(163,000)	(162,076)	(924)	
	職員共済退職給付引当資産支出	163,000	162,076	924	

福祉人材センター事業サービス区分 資金収支計算書

社会福祉法人名 (社福) 青森県社会福祉協議会

0027-0001
福祉人材センター事業

(自) 令和 2年 4月 1日 (至) 令和 3年 3月31日
(令和 2年度)

(単位: 円)

子会計合算

勘定科目		予算(A)	決算(B)	差異(A)-(B)	備考
収出	拠点区分間繰入金支出	[282,000]	[282,000]	[0]	
	法人運営事業繰入金支出	(282,000)	(282,000)	(0)	
	職員退職手当金積立事業繰入金支出	282,000	282,000	0	
	その他の活動支出計(8)	445,000	444,076	924	
	その他の活動資金収支差額(9)=(7)-(8)	△415,000	△444,076	29,076	
予備費支出(10)		0			
当期資金収支差額合計(11)=(3)+(6)+(9)-(10)		0	0	0	
前期末支払資金残高(12)		0	0	0	
当期末支払資金残高(11)+(12)		0	0	0	

福祉・介護人材マッチング機能強化事業サービス区分 資金収支計算書

社会福祉法人名 (社福) 青森県社会福祉協議会

0027-0005

(自) 令和 2年 4月 1日 (至) 令和 3年 3月31日
(令和 2年度)

福祉・介護人材マッチング機能強化事業

(単位: 円)

子会計合算

勘定科目		予算(A)	決算(B)	差異(A)-(B)	備考
事業活動による収入支	収入				
	受託金収入	[9,429,000]	[9,429,000]	[0]	
	都道府県受託金収入	(9,429,000)	(9,429,000)	(0)	
	福祉・介護人材マッチング機能強化事業受託金収入	9,429,000	9,429,000	0	
	事業活動収入計(1)	9,429,000	9,429,000	0	
	支出				
	人件費支出	[5,220,000]	[5,028,374]	[191,626]	
	職員給料支出	(3,930,000)	(3,740,801)	(189,199)	
	職員給料支出	3,710,000	3,566,400	143,600	
	職員諸手当支出	220,000	174,401	45,599	
	職員賞与支出	595,000	594,400	600	
	法定福利費支出	695,000	693,173	1,827	
	事業費支出	[3,575,000]	[3,768,281]	[△193,281]	
	旅費交通費支出	(90,000)	(0)	(90,000)	
	役職員旅費支出	90,000	0	90,000	
	事務消耗品費支出	529,000	468,630	60,370	
	印刷製本費支出	358,000	287,975	70,025	
	通信運搬費支出	310,000	241,846	68,154	
	広報費支出	400,000	345,400	54,600	
	手数料支出	429,000	315,680	113,320	
賃借料支出	551,000	88,666	462,334		
車両費支出	(180,000)	(120,000)	(60,000)		
車両燃料費支出	180,000	120,000	60,000		
保守料支出	40,000	40,000	0		
諸謝金支出	688,000	683,000	5,000		
返還金支出	(0)	(1,177,084)	(△1,177,084)		
県委託費返還金支出	0	1,177,084	△1,177,084		
事務費支出	[562,000]	[561,017]	[983]		
福利厚生費支出	38,000	37,017	983		
租税公課支出	524,000	524,000	0		
事業活動支出計(2)	9,357,000	9,357,672	△672		
事業活動資金収支差額(3)=(1)-(2)	72,000	71,328	672		
施設整備等による収入支	収入				
	施設整備等収入計(4)	0	0	0	
	支出				
	施設整備等支出計(5)	0	0	0	
施設整備等資金収支差額(6)=(4)-(5)	0	0	0		
その他の活動による収入支	収入				
	その他の活動収入計(7)	0	0	0	
	支出				
	積立資産支出	[72,000]	[71,328]	[672]	
	退職給付引当資産支出	(72,000)	(71,328)	(672)	
職員共済退職給付引当資産支出	72,000	71,328	672		
その他の活動支出計(8)	72,000	71,328	672		
その他の活動資金収支差額(9)=(7)-(8)	△72,000	△71,328	△672		
予備費支出(10)	0				
当期資金収支差額合計(11)=(3)+(6)+(9)-(10)	0	0	0		
前期末支払資金残高(12)	0	0	0		
当期末支払資金残高(11)+(12)	0	0	0		

福祉・介護人材確保対策事業サービス区分 資金収支計算書

社会福祉法人名 (社福) 青森県社会福祉協議会

0027-0015

福祉・介護人材確保対策事業

(自) 令和 2年 4月 1日 (至) 令和 3年 3月31日
(令和 2年度)

(単位: 円)

子会計合算

勘定科目		予算(A)	決算(B)	差異(A)-(B)	備考	
事業収入	受託金収入	[13,930,000]	[13,930,000]	[0]		
	都道府県受託金収入	(13,930,000)	(13,930,000)	(0)		
	潜在的有資格者等再就業促進事業受託金収入	1,750,000	1,750,000	0		
	福祉・介護人材キャリアパス支援事業受託金収入	1,471,000	1,471,000	0		
	福祉・介護人材確保対策事業受託金収入	1,315,000	1,315,000	0		
	福祉・介護人材参入促進事業受託金収入	4,055,000	4,055,000	0		
	福祉・介護人材定着促進事業受託金収入	5,339,000	5,339,000	0		
	事業収入	[1,892,000]	[1,894,150]	[△2,150]		
	参加費収入	1,892,000	1,894,150	△2,150		
	事業活動収入計(1)	15,822,000	15,824,150	△2,150		
	事業活動支出	人件費支出	[3,634,000]	[3,600,908]	[33,092]	
		職員給料支出	(2,981,000)	(2,952,623)	(28,377)	
		職員給料支出	2,565,000	2,548,483	16,517	
		職員諸手当支出	416,000	404,140	11,860	
		職員賞与支出	149,000	148,600	400	
法定福利費支出		504,000	499,685	4,315		
事業費支出		[11,786,000]	[11,821,438]	[△35,438]		
旅費交通費支出		(476,000)	(333,610)	(142,390)		
役職員旅費支出		109,000	19,600	89,400		
委員等旅費支出		367,000	314,010	52,990		
事務消耗品費支出		1,264,000	812,351	451,649		
印刷製本費支出		1,774,000	1,461,929	312,071		
通信運搬費支出		1,136,000	816,216	319,784		
会議費支出		35,000	23,582	11,418		
広報費支出		1,216,000	945,750	270,250		
手数料支出		228,000	96,660	131,340		
保険料支出		32,000	20,776	11,224		
賃借料支出		941,000	773,309	167,691		
車両費支出		(27,000)	(27,000)	(0)		
車両燃料費支出		27,000	27,000	0		
保守料支出	208,000	208,000	0			
諸謝金支出	4,449,000	3,162,800	1,286,200			
返還金支出	(0)	(3,139,455)	(△3,139,455)			
県委託費返還金支出	0	3,139,455	△3,139,455			
事務費支出	[365,000]	[365,000]	[0]			
租税公課支出	365,000	365,000	0			
事業活動支出計(2)	15,785,000	15,787,346	△2,346			
事業活動資金収支差額(3)=(1)-(2)	37,000	36,804	196			
施設整備等による収入						
	施設整備等収入計(4)	0	0	0		
	施設整備等支出計(5)	0	0	0		
施設整備等資金収支差額(6)=(4)-(5)	0	0	0			
その他の活動による収入						
	その他の活動収入計(7)	0	0	0		
	積立資産支出	[37,000]	[36,804]	[196]		
	退職給付引当資産支出	(37,000)	(36,804)	(196)		
職員共済退職給付引当資産支出	37,000	36,804	196			
その他の活動支出計(8)	37,000	36,804	196			
その他の活動資金収支差額(9)=(7)-(8)	△37,000	△36,804	△196			
予備費支出(10)	0					
当期資金収支差額合計(11)=(3)+(6)+(9)-(10)	0	0	0			
前期末支払資金残高(12)	0	0	0			
当期末支払資金残高(11)+(12)	0	0	0			

三ツ星保育支援センター運営事業サービス区分 資金収支計算書

社会福祉法人名 (社福) 青森県社会福祉協議会

0027-0017

(自) 令和 2年 4月 1日 (至) 令和 3年 3月31日

三ツ星保育支援センター運営事業

(令和 2年度)

(単位:円)

子会計合算

勘定科目		予算(A)	決算(B)	差異(A)-(B)	備考	
事業収入	受託金収入	[23,863,000]	[23,863,400]	[△400]		
	都道府県受託金収入	(23,863,000)	(23,863,400)	(△400)		
	三ツ星保育支援センター運営事業受託金収入	18,041,000	18,041,100	△100		
	その他県受託金収入	5,822,000	5,822,300	△300		
	事業収入	[132,000]	[132,000]	[0]		
	参加費収入	132,000	132,000	0		
	事業活動収入計(1)	23,995,000	23,995,400	△400		
	活動に要する支出	人件費支出	[11,039,000]	[11,018,639]	[20,361]	
		職員給料支出	(7,571,000)	(7,552,297)	(18,703)	
		職員給料支出	6,604,000	6,603,400	600	
職員諸手当支出		967,000	948,897	18,103		
職員賞与支出		1,963,000	1,962,892	108		
法定福利費支出		1,505,000	1,503,450	1,550		
事業費支出		[11,368,000]	[11,399,342]	[△31,342]		
旅費交通費支出		(161,000)	(160,062)	(938)		
役職員旅費支出		36,000	35,590	410		
委員等旅費支出		125,000	124,472	528		
研修研究費支出		(7,000)	(7,000)	(0)		
参加費支出		7,000	7,000	0		
事務消耗品費支出		1,490,000	809,522	680,478		
印刷製本費支出		2,416,000	2,413,457	2,543		
水道光熱費支出		220,000	150,000	70,000		
通信運搬費支出		3,904,000	3,482,639	421,361		
会議費支出		4,000	3,450	550		
広報費支出		1,130,000	1,129,700	300		
業務委託費支出		(210,000)	(209,425)	(575)		
その他業務委託費支出		210,000	209,425	575		
手数料支出		450,000	421,750	28,250		
保険料支出		2,000	644	1,356		
賃借料支出		655,000	653,460	1,540		
車輛費支出		(40,000)	(40,000)	(0)		
車輛燃料費支出		40,000	40,000	0		
租税公課支出		1,000	200	800		
保守料支出		95,000	95,000	0		
諸謝金支出		583,000	570,460	12,540		
返還金支出		(0)	(1,252,573)	(△1,252,573)		
県委託費返還金支出		0	1,252,573	△1,252,573		
事務費支出	[1,175,000]	[1,164,951]	[10,049]			
福利厚生費支出	57,000	46,951	10,049			
租税公課支出	1,118,000	1,118,000	0			
事業活動支出計(2)	23,582,000	23,582,932	△932			
事業活動資金収支差額(3)=(1)-(2)	413,000	412,468	532			
施設整備等による収支	施設整備等収入計(4)	0	0	0		
	施設整備等支出計(5)	0	0	0		
	施設整備等資金収支差額(6)=(4)-(5)	0	0	0		
	その他の活動収入	[7,000]	[7,000]	[0]		
その他の活動による収支	法人運営事業繰入金収入	(7,000)	(7,000)	(0)		
	法人運営事業繰入金収入	7,000	7,000	0		
	その他の活動収入計(7)	7,000	7,000	0		
	積立資産支出	[105,000]	[104,468]	[532]		
	退職給付引当資産支出	(105,000)	(104,468)	(532)		
	職員共済退職給付引当資産支出	105,000	104,468	532		
	拠点区分間繰入金支出	[315,000]	[315,000]	[0]		
	法人運営事業繰入金支出	(315,000)	(315,000)	(0)		
	職員退職手当金積立事業繰入金支出	315,000	315,000	0		
	その他の活動支出計(8)	420,000	419,468	532		
その他の活動資金収支差額(9)=(7)-(8)	△413,000	△412,468	△532			
予備費支出(10)	0					

三ツ星保育支援センター運営事業サービス区分 資金収支計算書

社会福祉法人名 (社福) 青森県社会福祉協議会

0027-0017

三ツ星保育支援センター運営事業

(自) 令和 2年 4月 1日 (至) 令和 3年 3月31日

(令和 2年度)

(単位: 円)

子会計合算

勘 定 科 目	予 算 (A)	決 算 (B)	差 異 (A)-(B)	備 考
当期資金収支差額合計(11)=(3)+(6)+(9)-(10)	0	0	0	
前期末支払資金残高(12)	0	0	0	
当期末支払資金残高(11)+(12)	0	0	0	

介護職員初任者研修受講費補助事業サービス区分 資金収支計算書

社会福祉法人名 (社福) 青森県社会福祉協議会

0027-0019

(自) 令和 2年 4月 1日 (至) 令和 3年 3月31日
(令和 2年度)

介護職員初任者研修受講費補助事業

(単位: 円)

子会計合算

勘 定 科 目		予 算 (A)	決 算 (B)	差 異 (A)-(B)	備 考		
事業活動による収入支	収	經常経費補助金収入	[9,825,000]	[9,825,000]	[0]		
		都道府県補助金収入	(9,825,000)	(9,825,000)	(0)		
		介護職員初任者研修受講費補助事業補助金収入	9,825,000	9,825,000	0		
		事業活動収入計(1)	9,825,000	9,825,000	0		
		支	人件費支出	[371,000]	[368,519]	[2,481]	
		職員給料支出	(321,000)	(319,405)	(1,595)		
		職員給料支出	298,000	297,200	800		
		職員諸手当支出	23,000	22,205	795		
		法定福利費支出	50,000	49,114	886		
		事業費支出	[428,000]	[1,246,585]	[△818,585]		
		旅費交通費支出	(25,000)	(0)	(25,000)		
		役職員旅費支出	25,000	0	25,000		
		事務消耗品費支出	91,000	34,750	56,250		
		印刷製本費支出	115,000	84,637	30,363		
		通信運搬費支出	51,000	50,318	682		
		広報費支出	66,000	0	66,000		
		手数料支出	80,000	55,880	24,120		
	返還金支出	(0)	(1,021,000)	(△1,021,000)			
	県補助金返還金支出	0	1,021,000	△1,021,000			
	助成金支出	[9,040,000]	[8,204,176]	[835,824]			
	助成金支出	(9,040,000)	(8,204,176)	(835,824)			
	その他助成金支出	9,040,000	8,204,176	835,824			
	事業活動支出計(2)	9,839,000	9,819,280	19,720			
	事業活動資金収支差額(3)=(1)-(2)	△14,000	5,720	△19,720			
施設整備等による収入支	収						
		施設整備等収入計(4)	0	0	0		
	支						
		施設整備等支出計(5)	0	0	0		
	施設整備等資金収支差額(6)=(4)-(5)	0	0	0			
その他の活動による収入支	収	拠点区分間繰入金収入	[20,000]	[224]	[19,776]		
		法人運営事業繰入金収入	(20,000)	(224)	(19,776)		
		法人運営事業繰入金収入	20,000	224	19,776		
		その他の活動収入計(7)	20,000	224	19,776		
	支	積立資産支出	[6,000]	[5,944]	[56]		
		退職給付引当資産支出	(6,000)	(5,944)	(56)		
		職員共済退職給付引当資産支出	6,000	5,944	56		
		その他の活動支出計(8)	6,000	5,944	56		
		その他の活動資金収支差額(9)=(7)-(8)	14,000	△5,720	19,720		
		予備費支出(10)	0				
	当期資金収支差額合計(11)=(3)+(6)+(9)-(10)	0	0	0			
	前期末支払資金残高(12)	0	0	0			
	当期末支払資金残高(11)+(12)	0	0	0			

介護職員育児支援事業費補助事業サービス区分 資金収支計算書

社会福祉法人名 (社福) 青森県社会福祉協議会

0027-0021

介護職員育児支援事業費補助事業

(自) 令和 2年 4月 1日 (至) 令和 3年 3月31日
(令和 2年度)

(単位: 円)

子会計合算

勘 定 科 目		予 算 (A)	決 算 (B)	差 異 (A)-(B)	備 考
事業活動による収入支	収入				
	受託金収入	[676,000]	[676,000]	[0]	
	都道府県受託金収入	(676,000)	(676,000)	(0)	
	その他県受託金収入	676,000	676,000	0	
	事業活動収入計(1)	676,000	676,000	0	
	支出				
	人件費支出	[186,000]	[183,690]	[2,310]	
	職員給料支出	(160,000)	(159,138)	(862)	
	職員給料支出	149,000	148,600	400	
	職員諸手当支出	11,000	10,538	462	
	法定福利費支出	26,000	24,552	1,448	
	事業費支出	[111,000]	[396,338]	[△285,338]	
	事務消耗品費支出	24,000	14,980	9,020	
	印刷製本費支出	35,000	21,577	13,423	
	通信運搬費支出	25,000	13,276	11,724	
	手数料支出	7,000	880	6,120	
	賃借料支出	17,000	17,000	0	
保守料支出	3,000	3,000	0		
返還金支出	(0)	(325,625)	(△325,625)		
県委託費返還金支出	0	325,625	△325,625		
事務費支出	[51,000]	[51,000]	[0]		
租税公課支出	51,000	51,000	0		
助成金支出	[375,000]	[42,000]	[333,000]		
助成金支出	(375,000)	(42,000)	(333,000)		
その他助成金支出	375,000	42,000	333,000		
事業活動支出計(2)	723,000	673,028	49,972		
事業活動資金収支差額(3)=(1)-(2)	△47,000	2,972	△49,972		
施設整備等による収入支	収入				
	施設整備等収入計(4)	0	0	0	
	支出				
	施設整備等支出計(5)	0	0	0	
施設整備等資金収支差額(6)=(4)-(5)	0	0	0		
その他の活動による収入支	収入				
	拠点区分間繰入金収入	[50,000]	[0]	[50,000]	
	法人運営事業繰入金収入	(50,000)	(0)	(50,000)	
	法人運営事業繰入金収入	50,000	0	50,000	
	その他の活動収入計(7)	50,000	0	50,000	
	支出				
	積立資産支出	[3,000]	[2,972]	[28]	
退職給付引当資産支出	(3,000)	(2,972)	(28)		
職員共済退職給付引当資産支出	3,000	2,972	28		
その他の活動支出計(8)	3,000	2,972	28		
その他の活動資金収支差額(9)=(7)-(8)	47,000	△2,972	49,972		
予備費支出(10)	0				
当期資金収支差額合計(11)=(3)+(6)+(9)-(10)	0	0	0		
前期末支払資金残高(12)	0	0	0		
当期末支払資金残高(11)+(12)	0	0	0		

放課後児童支援員研修事業サービス区分 資金収支計算書

社会福祉法人名 (社福) 青森県社会福祉協議会

0027-0023

放課後児童支援員研修事業

(自) 令和 2年 4月 1日 (至) 令和 3年 3月31日
(令和 2年度)

(単位: 円)

子会計合算

勘 定 科 目		予 算 (A)	決 算 (B)	差 異 (A)-(B)	備 考
事業活動による収入支	収入				
	受託金収入	[2,587,000]	[2,586,803]	[197]	
	都道府県受託金収入	(2,587,000)	(2,586,803)	(197)	
	放課後児童支援員認定資格研修事業受託金収入	1,041,000	1,040,410	590	
	放課後児童支援員資質向上研修事業受託金収入	1,546,000	1,546,393	△393	
	事業活動収入計(1)	2,587,000	2,586,803	197	
	支出				
	人件費支出	[1,315,000]	[1,276,846]	[38,154]	
	職員給料支出	(989,000)	(952,236)	(36,764)	
	職員給料支出	893,000	891,600	1,400	
	職員諸手当支出	96,000	60,636	35,364	
	職員賞与支出	149,000	148,600	400	
	法定福利費支出	177,000	176,010	990	
	事業費支出	[1,127,000]	[1,165,125]	[△38,125]	
	旅費交通費支出	(32,000)	(30,230)	(1,770)	
	委員等旅費支出	32,000	30,230	1,770	
	事務消耗品費支出	370,000	335,646	34,354	
	印刷製本費支出	51,000	50,024	976	
	水道光熱費支出	100,000	100,000	0	
	通信運搬費支出	75,000	63,706	11,294	
会議費支出	9,000	8,048	952		
手数料支出	37,000	29,790	7,210		
賃借料支出	217,000	215,830	1,170		
車輦費支出	(13,000)	(13,000)	(0)		
車輦燃料費支出	13,000	13,000	0		
保守料支出	25,000	20,000	5,000		
諸謝金支出	198,000	196,500	1,500		
返還金支出	(0)	(102,351)	(△102,351)		
県委託費返還金支出	0	102,351	△102,351		
事務費支出	[127,000]	[127,000]	[0]		
租税公課支出	127,000	127,000	0		
事業活動支出計(2)	2,569,000	2,568,971	29		
事業活動資金収支差額(3)=(1)-(2)	18,000	17,832	168		
施設整備等による収入支	収入				
	施設整備等収入計(4)	0	0	0	
	支出				
	施設整備等支出計(5)	0	0	0	
施設整備等資金収支差額(6)=(4)-(5)	0	0	0		
その他の活動による収入支	収入				
	その他の活動収入計(7)	0	0	0	
	支出				
	積立資産支出	[18,000]	[17,832]	[168]	
	退職給付引当資産支出	(18,000)	(17,832)	(168)	
職員共済退職給付引当資産支出	18,000	17,832	168		
その他の活動支出計(8)	18,000	17,832	168		
その他の活動資金収支差額(9)=(7)-(8)	△18,000	△17,832	△168		
予備費支出(10)	0				
当期資金収支差額合計(11)=(3)+(6)+(9)-(10)	0	0	0		
前期末支払資金残高(12)	0	0	0		
当期末支払資金残高(11)+(12)	0	0	0		

日常生活自立支援事業サービス区分 資金収支計算書

社会福祉法人名 (社福) 青森県社会福祉協議会

0029-0001
日常生活自立支援事業

(自) 令和 2年 4月 1日 (至) 令和 3年 3月31日
(令和 2年度)

(単位: 円)

子会計合算

勘定科目		予算(A)	決算(B)	差異(A)-(B)	備考	
事業収入	経常経費補助金収入	[72,653,000]	[72,653,000]	[0]		
	都道府県補助金収入	(72,653,000)	(72,653,000)	(0)		
	日常生活自立支援事業費補助金収入	72,653,000	72,653,000	0		
	事業収入	[140,000]	[140,000]	[0]		
	参加費収入	140,000	140,000	0		
	受取利息配当金収入	[1,000]	[272]	[728]		
	受取利息配当金収入	(1,000)	(272)	(728)		
	受取利息配当金収入	1,000	272	728		
	その他の収入	[0]	[128]	[△128]		
	雑収入	(0)	(128)	(△128)		
	雑収入	0	128	△128		
	事業活動収入計(1)		72,794,000	72,793,400	600	
	活動に支	人件費支出	[13,339,000]	[13,189,808]	[149,192]	
		職員給料支出	(8,563,000)	(8,479,519)	(83,481)	
		職員給料支出	7,803,000	7,802,700	300	
職員諸手当支出		760,000	676,819	83,181		
職員賞与支出		2,987,000	2,986,162	838		
法定福利費支出		1,789,000	1,724,127	64,873		
事業費支出		[59,243,000]	[59,080,357]	[162,643]		
旅費交通費支出		(128,000)	(73,255)	(54,745)		
役職員旅費支出		50,000	39,200	10,800		
委員等旅費支出		78,000	34,055	43,945		
研修研究費支出		(60,000)	(2,000)	(58,000)		
役職員旅費支出		50,000	0	50,000		
参加費支出		10,000	2,000	8,000		
事務消耗品費支出		195,000	190,955	4,045		
印刷製本費支出		20,000	19,012	988		
通信運搬費支出		138,000	132,321	5,679		
会議費支出		11,000	10,168	832		
業務委託費支出		(58,220,000)	(58,220,000)	(0)		
日常生活自立支援事業委託費支出		58,220,000	58,220,000	0		
手数料支出		81,000	78,840	2,160		
賃借料支出		129,000	128,656	344		
車輦費支出		(10,000)	(10,000)	(0)		
車輦燃料費支出		10,000	10,000	0		
保守料支出	106,000	96,000	10,000			
会議参加費支出	8,000	0	8,000			
諸謝金支出	137,000	119,150	17,850			
事務費支出	[38,000]	[35,636]	[2,364]			
福利厚生費支出	38,000	35,636	2,364			
事業活動支出計(2)		72,620,000	72,305,801	314,199		
事業活動資金収支差額(3)=(1)-(2)		174,000	487,599	△313,599		
施設整備等による収入	施設整備等収入計(4)	0	0	0		
	施設整備等支出計(5)	0	0	0		
	施設整備等資金収支差額(6)=(4)-(5)		0	0	0	
	その他の活動による収入	拠点区分間繰入金収入	[335,000]	[22,069]	[312,931]	
法人運営事業繰入金収入		(335,000)	(22,069)	(312,931)		
法人運営事業繰入金収入		335,000	22,069	312,931		
その他の活動による収入		[1,000]	[0]	[1,000]		
過年度修正収入		1,000	0	1,000		
その他の活動収入計(7)		336,000	22,069	313,931		
活動による支出		積立資産支出	[130,000]	[129,668]	[332]	
		退職給付引当資産支出	(130,000)	(129,668)	(332)	
		職員共済退職給付引当資産支出	130,000	129,668	332	
		拠点区分間繰入金支出	[380,000]	[380,000]	[0]	
	法人運営事業繰入金支出	(380,000)	(380,000)	(0)		
	職員退職手当金積立事業繰入金支出	380,000	380,000	0		
その他の活動支出計(8)		510,000	509,668	332		
その他の活動資金収支差額(9)=(7)-(8)		△174,000	△487,599	313,599		
予備費支出(10)		0	0	0		
当期資金収支差額合計(11)=(3)+(6)+(9)-(10)		0	0	0		

日常生活自立支援事業サービス区分 資金収支計算書

社会福祉法人名 (社福) 青森県社会福祉協議会

0029-0001
日常生活自立支援事業

(自) 令和 2年 4月 1日 (至) 令和 3年 3月31日
(令和 2年度)

(単位: 円)

子会計合算

勘 定 科 目	予 算 (A)	決 算 (B)	差 異 (A)-(B)	備 考
前期末支払資金残高(12)	0	0	0	
当期末支払資金残高(11)+(12)	0	0	0	

成年後見制度関連事業サービス区分 資金収支計算書

社会福祉法人名 (社福) 青森県社会福祉協議会

0029-0003
成年後見制度関連事業

(自) 令和 2年 4月 1日 (至) 令和 3年 3月31日
(令和 2年度)

(単位: 円)

子会計合算

勘定科目		予算(A)	決算(B)	差異(A)-(B)	備考	
事業活動による収入支	収入					
	事業収入	[684,000]	[805,000]	[△121,000]		
		後見監督業務報酬収入	684,000	805,000	△121,000	
		事業活動収入計(1)	684,000	805,000	△121,000	
	支出	事業費支出	[605,000]	[297,557]	[307,443]	
		旅費交通費支出	(135,000)	(27,885)	(107,115)	
		役職員旅費支出	15,000	0	15,000	
		委員等旅費支出	120,000	27,885	92,115	
		研修研究費支出	(60,000)	(0)	(60,000)	
		役職員旅費支出	50,000	0	50,000	
		参加費支出	10,000	0	10,000	
		事務消耗品費支出	43,000	38,754	4,246	
		印刷製本費支出	5,000	5,000	0	
		通信運搬費支出	66,000	25,478	40,522	
		会議費支出	6,000	3,000	3,000	
		手数料支出	7,000	4,730	2,270	
		保険料支出	120,000	113,900	6,100	
		賃借料支出	35,000	16,260	18,740	
		車輦費支出	(5,000)	(5,000)	(0)	
		車輦燃料費支出	5,000	5,000	0	
租税公課支出		5,000	4,800	200		
諸謝金支出		118,000	52,750	65,250		
事務費支出	[19,000]	[19,000]	[0]			
租税公課支出	19,000	19,000	0			
	事業活動支出計(2)	624,000	316,557	307,443		
	事業活動資金収支差額(3)=(1)-(2)	60,000	488,443	△428,443		
施設整備等による収入支	収入					
		施設整備等収入計(4)	0	0	0	
	支出					
		施設整備等支出計(5)	0	0	0	
	施設整備等資金収支差額(6)=(4)-(5)	0	0	0		
その他の活動による収入支	収入					
		その他の活動収入計(7)	0	0	0	
	支出					
		その他の活動支出計(8)	0	0	0	
	その他の活動資金収支差額(9)=(7)-(8)	0	0	0		
	予備費支出(10)	0				
	当期資金収支差額合計(11)=(3)+(6)+(9)-(10)	60,000	488,443	△428,443		
	前期末支払資金残高(12)	1,194,000	1,194,221	△221		
	当期末支払資金残高(11)+(12)	1,254,000	1,682,664	△428,664		

福祉サービス苦情解決事業サービス区分 資金収支計算書

社会福祉法人名 (社福) 青森県社会福祉協議会

0031-0001

福祉サービス苦情解決事業

(自) 令和 2年 4月 1日 (至) 令和 3年 3月31日
(令和 2年度)

(単位: 円)

子会計合算

勘定科目		予算(A)	決算(B)	差異(A)-(B)	備考	
事業活動による収入	經常経費補助金収入	[10,152,000]	[10,152,000]	[0]		
	都道府県補助金収入	(10,152,000)	(10,152,000)	(0)		
	運営適正化委員会事業補助金収入	10,152,000	10,152,000	0		
	事業収入	[597,000]	[597,000]	[0]		
	参加費収入	597,000	597,000	0		
	受取利息配当金収入	[1,000]	[55]	[945]		
	受取利息配当金収入	(1,000)	(55)	(945)		
	受取利息配当金収入	1,000	55	945		
	事業活動収入計(1)	10,750,000	10,749,055	945		
	事業活動による支出	人件費支出	[9,282,000]	[9,253,059]	[28,941]	
		職員給料支出	(6,293,000)	(6,266,426)	(26,574)	
		職員給料支出	5,599,000	5,598,000	1,000	
		職員諸手当支出	694,000	668,426	25,574	
		職員賞与支出	1,693,000	1,692,817	183	
法定福利費支出		1,296,000	1,293,816	2,184		
事業費支出		[2,089,000]	[2,093,220]	[△4,220]		
旅費交通費支出		(202,000)	(126,875)	(75,125)		
役職員旅費支出		30,000	11,875	18,125		
委員等旅費支出		172,000	115,000	57,000		
事務消耗品費支出		75,000	72,362	2,638		
印刷製本費支出		190,000	185,337	4,663		
通信運搬費支出		285,000	448,542	△163,542		
会議費支出		25,000	23,865	1,135		
手数料支出		160,000	155,290	4,710		
賃借料支出		244,000	226,799	17,201		
車輦費支出		(10,000)	(10,000)	(0)		
車輦燃料費支出		10,000	10,000	0		
保守料支出		16,000	16,000	0		
諸謝金支出	882,000	828,150	53,850			
事務費支出	[19,000]	[18,800]	[200]			
福利厚生費支出	19,000	18,800	200			
事業活動支出計(2)	11,390,000	11,365,079	24,921			
事業活動資金収支差額(3)=(1)-(2)	△640,000	△616,024	△23,976			
施設整備等による収入	施設整備等収入計(4)	0	0	0		
	施設整備等による支出	施設整備等支出計(5)	0	0	0	
		施設整備等資金収支差額(6)=(4)-(5)	0	0	0	
		その他の活動による収入	拠点区分間繰入金収入	[1,063,000]	[1,039,024]	[23,976]
法人運営事業繰入金収入	(1,063,000)		(1,039,024)	(23,976)		
法人運営事業繰入金収入	1,063,000		1,039,024	23,976		
その他の活動収入計(7)	1,063,000		1,039,024	23,976		
その他の活動による支出	積立資産支出	[60,000]	[60,000]	[0]		
	退職給付引当資産支出	(60,000)	(60,000)	(0)		
	職員共済退職給付引当資産支出	60,000	60,000	0		
	拠点区分間繰入金支出	[363,000]	[363,000]	[0]		
	法人運営事業繰入金支出	(363,000)	(363,000)	(0)		
	職員退職手当金積立事業繰入金支出	363,000	363,000	0		
	その他の活動支出計(8)	423,000	423,000	0		
その他の活動資金収支差額(9)=(7)-(8)	640,000	616,024	23,976			
予備費支出(10)	0	0	0			
当期資金収支差額合計(11)=(3)+(6)+(9)-(10)	0	0	0			
前期末支払資金残高(12)	0	0	0			
当期末支払資金残高(11)+(12)	0	0	0			

介護実習・普及センター事業サービス区分 資金収支計算書

社会福祉法人名 (社福) 青森県社会福祉協議会

0033-0001

介護実習・普及センター事業

(自) 令和 2年 4月 1日 (至) 令和 3年 3月31日

(令和 2年度)

(単位: 円)

子会計合算

勘定科目		予算(A)	決算(B)	差異(A)-(B)	備考
事業	経常経費補助金収入	[51,874,000]	[51,583,040]	[290,960]	
	都道府県補助金収入	(50,874,000)	(50,698,000)	(176,000)	
	介護ロボット導入支援事業補助金収入	47,487,000	47,487,000	0	
	介護技術コンテスト事業補助金収入	3,387,000	3,211,000	176,000	
	その他補助金収入	(1,000,000)	(885,040)	(114,960)	
	その他補助金収入	1,000,000	885,040	114,960	
	受託金収入	[7,907,000]	[7,085,927]	[821,073]	
	都道府県受託金収入	(1,407,000)	(585,927)	(821,073)	
	その他県受託金収入	1,407,000	585,927	821,073	
	その他受託金収入	(6,500,000)	(6,500,000)	(0)	
	その他受託金収入	6,500,000	6,500,000	0	
	受取利息配当金収入	[1,000]	[208]	[792]	
	受取利息配当金収入	(1,000)	(208)	(792)	
受取利息配当金収入	1,000	208	792		
事業活動収入計(1)		59,782,000	58,669,175	1,112,825	
活動	人件費支出	[9,371,000]	[9,180,861]	[190,139]	
	職員給料支出	(5,565,000)	(5,511,423)	(53,577)	
	職員給料支出	4,892,000	4,874,400	17,600	
	職員諸手当支出	673,000	637,023	35,977	
	職員賞与支出	492,000	490,380	1,620	
	非常勤職員給与支出	(2,051,000)	(1,919,678)	(131,322)	
	非常勤職員給与支出	1,639,000	1,598,940	40,060	
	非常勤職員賞与支出	246,000	245,960	40	
	非常勤職員諸手当支出	166,000	74,778	91,222	
	法定福利費支出	1,263,000	1,259,380	3,620	
	事業費支出	[6,475,000]	[5,117,571]	[1,357,429]	
	旅費交通費支出	(386,000)	(111,825)	(274,175)	
	役職員旅費支出	279,000	68,900	210,100	
	委員等旅費支出	107,000	42,925	64,075	
	事務消耗品費支出	1,927,000	1,231,003	695,997	
	印刷製本費支出	668,000	402,190	265,810	
	水道光熱費支出	191,000	191,000	0	
	通信運搬費支出	671,000	589,193	81,807	
	会議費支出	41,000	26,199	14,801	
	広報費支出	270,000	179,500	90,500	
	業務委託費支出	(121,000)	(121,000)	(0)	
	その他業務委託費支出	121,000	121,000	0	
	手数料支出	503,000	362,890	140,110	
	保険料支出	96,000	95,700	300	
	賃借料支出	1,287,000	1,093,550	193,450	
	車両費支出	(10,000)	(10,000)	(0)	
	車両燃料費支出	10,000	10,000	0	
	租税公課支出	12,000	10,400	1,600	
	諸謝金支出	292,000	242,600	49,400	
	返還金支出	(0)	(450,521)	(450,521)	
	県補助金返還金支出	0	355,500	355,500	
	その他返還金支出	0	95,021	95,021	
	事務費支出	[448,000]	[439,206]	[8,794]	
福利厚生費支出	57,000	48,206	8,794		
租税公課支出	391,000	391,000	0		
助成金支出	[43,550,000]	[43,547,850]	[2,150]		
助成金支出	(43,550,000)	(43,547,850)	(2,150)		
その他助成金支出	43,550,000	43,547,850	2,150		
事業活動支出計(2)		59,844,000	58,285,488	1,558,512	
事業活動資金収支差額(3)=(1)-(2)		△62,000	383,687	△445,687	
施設整備等	収入				
	施設整備等収入計(4)	0	0	0	
	支出				
	施設整備等支出計(5)	0	0	0	
施設整備等資金収支差額(6)=(4)-(5)		0	0	0	
その他	拠点区分間繰入金収入	[137,000]	[993]	[136,007]	
	法人運営事業繰入金収入	(137,000)	(993)	(136,007)	
	法人運営事業繰入金収入	137,000	993	136,007	

介護実習・普及センター事業サービス区分 資金収支計算書

社会福祉法人名 (社福) 青森県社会福祉協議会

0033-0001

介護実習・普及センター事業

(自) 令和 2年 4月 1日 (至) 令和 3年 3月31日
(令和 2年度)

(単位: 円)

子会計合算

勘定科目		予算(A)	決算(B)	差異(A)-(B)	備考	
の活動による収入支	入					
		その他の活動収入計(7)	137,000	993	136,007	
	支	積立資産支出	[88,000]	[85,384]	[2,616]	
		退職給付引当資産支出	(88,000)	(85,384)	(2,616)	
		職員共済退職給付引当資産支出	88,000	85,384	2,616	
		拠点区分間繰入金支出	[0]	[104]	[△104]	
		法人運営事業繰入金支出	(0)	(104)	(△104)	
		法人運営事業繰入金支出	0	104	△104	
		その他の活動支出計(8)	88,000	85,488	2,512	
		その他の活動資金収支差額(9)=(7)-(8)	49,000	△84,495	133,495	
	予備費支出(10)	0				
	当期資金収支差額合計(11)=(3)+(6)+(9)-(10)	△13,000	299,192	△312,192		
	前期末支払資金残高(12)	2,758,000	2,759,010	△1,010		
	当期末支払資金残高(11)+(12)	2,745,000	3,058,202	△313,202		

介護啓発・福祉機器普及センター事業サービス区分 資金収支計算書

社会福祉法人名 (社福) 青森県社会福祉協議会

0033-0003

介護啓発・福祉機器普及センター事業

(自) 令和 2年 4月 1日 (至) 令和 3年 3月31日

(令和 2年度)

(単位:円)

子会計合算

勘定科目		予算(A)	決算(B)	差異(A)-(B)	備考
事業活動による収入支	収入				
	受託金収入	[5,870,000]	[5,870,000]	[0]	
	都道府県受託金収入	(5,870,000)	(5,870,000)	(0)	
	介護体験型事業受託金収入	5,870,000	5,870,000	0	
	事業活動収入計(1)	5,870,000	5,870,000	0	
	支出				
	人件費支出	[3,056,000]	[3,054,593]	[1,407]	
	職員給料支出	(1,837,000)	(1,836,650)	(350)	
	職員給料支出	1,655,000	1,655,000	0	
	職員諸手当支出	182,000	181,650	350	
	職員賞与支出	783,000	782,815	185	
	法定福利費支出	436,000	435,128	872	
	事業費支出	[2,210,000]	[2,115,622]	[94,378]	
	旅費交通費支出	(28,000)	(3,050)	(24,950)	
	委員等旅費支出	28,000	3,050	24,950	
	事務消耗品費支出	519,000	403,183	115,817	
	印刷製本費支出	39,000	36,337	2,663	
	水道光熱費支出	1,028,000	1,028,000	0	
	通信運搬費支出	54,000	15,317	38,683	
	会議費支出	15,000	5,097	9,903	
手数料支出	57,000	28,970	28,030		
保険料支出	3,000	0	3,000		
賃借料支出	275,000	228,000	47,000		
車輦費支出	(20,000)	(20,000)	(0)		
車輦燃料費支出	20,000	20,000	0		
保守料支出	32,000	32,000	0		
諸謝金支出	140,000	91,000	49,000		
返還金支出	(0)	(224,668)	(△224,668)		
県委託費返還金支出	0	224,668	△224,668		
事務費支出	[353,000]	[348,785]	[4,215]		
福利厚生費支出	19,000	14,785	4,215		
租税公課支出	334,000	334,000	0		
事業活動支出計(2)	5,619,000	5,519,000	100,000		
事業活動資金収支差額(3)=(1)-(2)	251,000	351,000	△100,000		
施設整備等による収入支	収入				
	施設整備等収入計(4)	0	0	0	
	支出				
	施設整備等支出計(5)	0	0	0	
施設整備等資金収支差額(6)=(4)-(5)	0	0	0		
その他の活動による収入支	収入				
	拠点区分間繰入金収入	[100,000]	[0]	[100,000]	
	法人運営事業繰入金収入	(100,000)	(0)	(100,000)	
	法人運営事業繰入金収入	100,000	0	100,000	
	その他の活動収入計(7)	100,000	0	100,000	
	支出				
	積立資産支出	[20,000]	[20,000]	[0]	
	退職給付引当資産支出	(20,000)	(20,000)	(0)	
	職員共済退職給付引当資産支出	20,000	20,000	0	
	拠点区分間繰入金支出	[331,000]	[331,000]	[0]	
法人運営事業繰入金支出	(331,000)	(331,000)	(0)		
職員退職手当金積立事業繰入金支出	331,000	331,000	0		
その他の活動支出計(8)	351,000	351,000	0		
その他の活動資金収支差額(9)=(7)-(8)	△251,000	△351,000	100,000		
予備費支出(10)	0	0	0		
当期資金収支差額合計(11)=(3)+(6)+(9)-(10)	0	0	0		
前期末支払資金残高(12)	0	0	0		
当期末支払資金残高(11)+(12)	0	0	0		

第三者評価推進委員会サービス区分 資金収支計算書

社会福祉法人名 (社福) 青森県社会福祉協議会

0035-0001
第三者評価推進委員会

(自) 令和 2年 4月 1日 (至) 令和 3年 3月31日
(令和 2年度)

(単位: 円)

子会計合算

勘定科目		予算(A)	決算(B)	差異(A)-(B)	備考	
事業活動による収支	事業収入	[18,000]	[17,600]	[400]		
	手数料収入	18,000	17,600	400		
	事業活動収入計(1)	18,000	17,600	400		
	事業活動支出計(2)	0	0	0		
事業活動資金収支差額(3)=(1)-(2)		18,000	17,600	400		
施設整備等による収支	施設整備等収入計(4)	0	0	0		
	施設整備等支出計(5)	0	0	0		
	施設整備等資金収支差額(6)=(4)-(5)		0	0	0	
	その他の活動収入計(7)	0	0	0		
その他の活動による収支	拠点区分間繰入金支出	[18,000]	[17,600]	[400]		
	法人運営事業繰入金支出	(18,000)	(17,600)	(400)		
	法人運営事業繰入金支出	18,000	17,600	400		
	その他の活動支出計(8)	18,000	17,600	400		
その他の活動資金収支差額(9)=(7)-(8)		△18,000	△17,600	△400		
予備費支出(10)		0				
当期資金収支差額合計(11)=(3)+(6)+(9)-(10)		0	0	0		
前期末支払資金残高(12)		0	0	0		
当期末支払資金残高(11)+(12)		0	0	0		

第三者評価事業サービス区分 資金収支計算書

社会福祉法人名 (社福) 青森県社会福祉協議会

0037-0001
第三者評価事業

(自) 令和 2年 4月 1日 (至) 令和 3年 3月31日
(令和 2年度)

(単位: 円)

子会計合算

勘定科目		予算(A)	決算(B)	差異(A)-(B)	備考
事業活動による収入支	収入				
	事業収入	[643,000]	[643,500]	[△500]	
	手数料収入	643,000	643,500	△500	
	事業活動収入計(1)	643,000	643,500	△500	
	支出				
	事業費支出	[683,000]	[502,488]	[180,512]	
	旅費交通費支出	(60,000)	(40,690)	(19,310)	
	役職員旅費支出	10,000	0	10,000	
	委員等旅費支出	50,000	40,690	9,310	
	研修研究費支出	(60,000)	(0)	(60,000)	
	委員等旅費支出	60,000	0	60,000	
	事務消耗品費支出	60,000	19,980	40,020	
	印刷製本費支出	20,000	19,675	325	
	水道光熱費支出	60,000	60,000	0	
	通信運搬費支出	67,000	30,253	36,747	
	手数料支出	23,000	6,490	16,510	
	賃借料支出	46,000	41,000	5,000	
	車輦費支出	(15,000)	(15,000)	(0)	
	車輦燃料費支出	15,000	15,000	0	
保守料支出	17,000	17,000	0		
諸謝金支出	255,000	252,400	2,600		
助成金支出	[45,000]	[0]	[45,000]		
助成金支出	(45,000)	(0)	(45,000)		
第三者評価調査者研修参加助成金支出	45,000	0	45,000		
事業活動支出計(2)	728,000	502,488	225,512		
事業活動資金収支差額(3)=(1)-(2)	△85,000	141,012	△226,012		
施設整備等による収入支	収入				
	施設整備等収入計(4)	0	0	0	
	支出				
	施設整備等支出計(5)	0	0	0	
施設整備等資金収支差額(6)=(4)-(5)	0	0	0		
その他の活動による収入支	収入				
	その他の活動収入計(7)	0	0	0	
	支出				
	その他の活動支出計(8)	0	0	0	
その他の活動資金収支差額(9)=(7)-(8)	0	0	0		
予備費支出(10)	0				
当期資金収支差額合計(11)=(3)+(6)+(9)-(10)	△85,000	141,012	△226,012		
前期末支払資金残高(12)	1,345,000	1,345,764	△764		
当期末支払資金残高(11)+(12)	1,260,000	1,486,776	△226,776		

地域密着型外部評価事業サービス区分 資金収支計算書

社会福祉法人名 (社福) 青森県社会福祉協議会

0037-0003

地域密着型外部評価事業

(自) 令和 2年 4月 1日 (至) 令和 3年 3月31日

(令和 2年度)

(単位:円)

子会計合算

勘定科目		予算(A)	決算(B)	差異(A)-(B)	備考
事業収入	事業収入	[9,090,000]	[9,090,000]	[0]	
	手数料収入	9,090,000	9,090,000	0	
	受取利息配当金収入	[1,000]	[87]	[913]	
	受取利息配当金収入	(1,000)	(87)	(913)	
	受取利息配当金収入	1,000	87	913	
事業活動収入計(1)		9,091,000	9,090,087	913	
活動による支出	人件費支出	[4,047,000]	[3,995,769]	[51,231]	
	職員給料支出	(2,662,000)	(2,611,946)	(50,054)	
	職員給料支出	2,327,000	2,326,800	200	
	職員諸手当支出	335,000	285,146	49,854	
	職員賞与支出	849,000	848,575	425	
	法定福利費支出	536,000	535,248	752	
	事業費支出	[4,675,000]	[4,185,668]	[489,332]	
	旅費交通費支出	(509,000)	(459,586)	(49,414)	
	役職員旅費支出	8,000	0	8,000	
	委員等旅費支出	501,000	459,586	41,414	
	事務消耗品費支出	80,000	72,668	7,332	
	印刷製本費支出	65,000	34,530	30,470	
	水道光熱費支出	180,000	180,000	0	
	通信運搬費支出	1,052,000	710,540	341,460	
	手数料支出	409,000	395,020	13,980	
	保険料支出	4,000	3,474	526	
	賃借料支出	105,000	99,350	5,650	
	車輦費支出	(15,000)	(0)	(15,000)	
	車輦燃料費支出	15,000	0	15,000	
	諸謝金支出	2,256,000	2,230,500	25,500	
事務費支出	[416,000]	[415,225]	[775]		
福利厚生費支出	19,000	18,225	775		
租税公課支出	397,000	397,000	0		
事業活動支出計(2)		9,138,000	8,596,662	541,338	
事業活動資金収支差額(3)=(1)-(2)		△47,000	493,425	△540,425	
施設整備等による収入	施設整備等収入計(4)	0	0	0	
	施設整備等支出計(5)	0	0	0	
	施設整備等資金収支差額(6)=(4)-(5)	0	0	0	
その他の活動による収入	その他の活動収入計(7)	0	0	0	
	積立資産支出	[47,000]	[46,436]	[564]	
	退職給付引当資産支出	(47,000)	(46,436)	(564)	
	職員共済退職給付引当資産支出	47,000	46,436	564	
	拠点区分間繰入金支出	[194,000]	[194,000]	[0]	
	法人運営事業繰入金支出	(194,000)	(194,000)	(0)	
	職員退職手当金積立事業繰入金支出	194,000	194,000	0	
	その他の活動支出計(8)	241,000	240,436	564	
その他の活動資金収支差額(9)=(7)-(8)	△241,000	△240,436	△564		
予備費支出(10)	0				
当期資金収支差額合計(11)=(3)+(6)+(9)-(10)		△288,000	252,989	△540,989	
前期末支払資金残高(12)		3,751,000	3,751,791	△791	
当期末支払資金残高(11)+(12)		3,463,000	4,004,780	△541,780	

介護サービス情報公表センター事業サービス区分 資金収支計算書

社会福祉法人名 (社福) 青森県社会福祉協議会

0039-0001

介護サービス情報公表センター事業

(自) 令和 2年 4月 1日 (至) 令和 3年 3月31日
(令和 2年度)

(単位: 円)

子会計合算

勘 定 科 目		予 算 (A)	決 算 (B)	差 異 (A)-(B)	備 考
事業収入	受託金収入	[6,660,000]	[6,659,855]	[145]	
	都道府県受託金収入	(6,660,000)	(6,659,855)	(145)	
	その他県受託金収入	6,660,000	6,659,855	145	
	受取利息配当金収入	[1,000]	[30]	[970]	
	受取利息配当金収入	(1,000)	(30)	(970)	
	受取利息配当金収入	1,000	30	970	
	事業活動収入計(1)	6,661,000	6,659,885	1,115	
活動による収入支	人件費支出	[4,881,000]	[4,840,809]	[40,191]	
	職員給料支出	(3,266,000)	(3,227,552)	(38,448)	
	職員給料支出	3,016,000	3,015,200	800	
	職員諸手当支出	250,000	212,352	37,648	
	職員賞与支出	963,000	962,625	375	
	法定福利費支出	652,000	650,632	1,368	
	事業費支出	[1,161,000]	[1,083,224]	[77,776]	
	旅費交通費支出	(40,000)	(32,025)	(7,975)	
	委員等旅費支出	40,000	32,025	7,975	
	事務消耗品費支出	176,000	153,028	22,972	
	印刷製本費支出	161,000	145,075	15,925	
	水道光熱費支出	60,000	60,000	0	
	通信運搬費支出	531,000	517,962	13,038	
	会議費支出	3,000	2,754	246	
	手数料支出	39,000	21,380	17,620	
	賃借料支出	39,000	39,000	0	
	車輛費支出	(15,000)	(15,000)	(0)	
	車輛燃料費支出	15,000	15,000	0	
	租税公課支出	10,000	10,000	0	
	保守料支出	17,000	17,000	0	
諸謝金支出	70,000	70,000	0		
事務費支出	[510,000]	[509,469]	[531]		
福利厚生費支出	19,000	18,469	531		
租税公課支出	491,000	491,000	0		
	事業活動支出計(2)	6,552,000	6,433,502	118,498	
	事業活動資金収支差額(3)=(1)-(2)	109,000	226,383	△117,383	
施設整備等による収入支	施設整備等収入計(4)	0	0	0	
	施設整備等支出計(5)	0	0	0	
	施設整備等資金収支差額(6)=(4)-(5)	0	0	0	
	その他の活動収入	[172,000]	[53,904]	[118,096]	
その他の活動による収入支	拠点区分間繰入金収入	(172,000)	(53,904)	(118,096)	
	法人運営事業繰入金収入	172,000	53,904	118,096	
	法人運営事業繰入金収入				
	その他の活動収入計(7)	172,000	53,904	118,096	
	積立資産支出	[54,000]	[53,944]	[56]	
	退職給付引当資産支出	(54,000)	(53,944)	(56)	
	職員共済退職給付引当資産支出	54,000	53,944	56	
	拠点区分間繰入金支出	[227,000]	[227,000]	[0]	
	法人運営事業繰入金支出	(227,000)	(227,000)	(0)	
	職員退職手当金積立事業繰入金支出	227,000	227,000	0	
その他の活動支出計(8)	281,000	280,944	56		
その他の活動資金収支差額(9)=(7)-(8)	△109,000	△227,040	118,040		
予備費支出(10)	0				
当期資金収支差額合計(11)=(3)+(6)+(9)-(10)	0	△657	657		
前期末支払資金残高(12)	0	657	△657		
当期末支払資金残高(11)+(12)	0	0	0		

地域生活定着支援事業サービス区分 資金収支計算書

社会福祉法人名 (社福) 青森県社会福祉協議会

0043-0001
地域生活定着支援事業

(自) 令和 2年 4月 1日 (至) 令和 3年 3月31日
(令和 2年度)

(単位: 円)

子会計合算

勘定科目		予算(A)	決算(B)	差異(A)-(B)	備考	
事業収入	受託金収入	[18,500,000]	[18,500,000]	[0]		
	都道府県受託金収入	(18,500,000)	(18,500,000)	(0)		
	地域生活定着支援事業受託金収入	18,500,000	18,500,000	0		
	受取利息配当金収入	[1,000]	[35]	[965]		
	受取利息配当金収入	(1,000)	(35)	(965)		
	受取利息配当金収入	1,000	35	965		
	事業活動収入計(1)	18,501,000	18,500,035	965		
	活動に要する支出	人件費支出	[15,212,000]	[15,198,434]	[13,566]	
		職員給料支出	(10,322,000)	(10,310,600)	(11,400)	
		職員給料支出	8,722,000	8,719,145	2,855	
職員諸手当支出		1,600,000	1,591,455	8,545		
職員賞与支出		2,839,000	2,838,067	933		
法定福利費支出		2,051,000	2,049,767	1,233		
事業費支出		[1,590,000]	[1,377,529]	[212,471]		
旅費交通費支出		(295,000)	(272,900)	(22,100)		
役職員旅費支出		260,000	259,765	235		
委員等旅費支出		35,000	13,135	21,865		
研修研究費支出		(39,000)	(1,000)	(38,000)		
役職員旅費支出		35,000	0	35,000		
参加費支出		4,000	1,000	3,000		
事務消耗品費支出		386,000	337,492	48,508		
印刷製本費支出		69,000	64,912	4,088		
水道光熱費支出		20,000	20,000	0		
通信運搬費支出		78,000	77,092	908		
会議費支出		10,000	3,520	6,480		
手数料支出		119,000	93,940	25,060		
賃借料支出		375,000	336,673	38,327		
車輛費支出		(100,000)	(100,000)	(0)		
車輛燃料費支出		100,000	100,000	0		
租税公課支出		20,000	1,000	19,000		
保守料支出		39,000	39,000	0		
諸謝金支出		40,000	30,000	10,000		
事務費支出		[1,581,000]	[1,576,057]	[4,943]		
福利厚生費支出		57,000	52,057	4,943		
租税公課支出		1,494,000	1,494,000	0		
諸会費支出		(30,000)	(30,000)	(0)		
その他会費支出		30,000	30,000	0		
事業活動支出計(2)	18,383,000	18,152,020	230,980			
事業活動資金収支差額(3)=(1)-(2)	118,000	348,015	△230,015			
施設整備等による収支	収入					
	施設整備等収入計(4)	0	0	0		
	支出					
	施設整備等支出計(5)	0	0	0		
施設整備等資金収支差額(6)=(4)-(5)	0	0	0			
その他の活動による収支	収入					
	拠点区分間繰入金収入	[286,000]	[56,313]	[229,687]		
	法人運営事業繰入金収入	(286,000)	(56,313)	(229,687)		
	法人運営事業繰入金収入	286,000	56,313	229,687		
	その他の活動収入計(7)	286,000	56,313	229,687		
	支出					
	積立資産支出	[139,000]	[139,328]	[△328]		
	退職給付引当資産支出	(139,000)	(139,328)	(△328)		
	職員共済退職給付引当資産支出	139,000	139,328	△328		
	拠点区分間繰入金支出	[265,000]	[265,000]	[0]		
法人運営事業繰入金支出	(265,000)	(265,000)	(0)			
職員退職手当金積立事業繰入金支出	265,000	265,000	0			
その他の活動支出計(8)	404,000	404,328	△328			
その他の活動資金収支差額(9)=(7)-(8)	△118,000	△348,015	230,015			
予備費支出(10)	0					
当期資金収支差額合計(11)=(3)+(6)+(9)-(10)	0	0	0			
前期末支払資金残高(12)	0	0	0			
当期末支払資金残高(11)+(12)	0	0	0			

障害者権利擁護センター運営事業サービス区分 資金収支計算書

社会福祉法人名 (社福) 青森県社会福祉協議会

0045-0001

障害者権利擁護センター運営事業

(自) 令和 2年 4月 1日 (至) 令和 3年 3月31日
(令和 2年度)

(単位: 円)

子会計合算

勘 定 科 目		予 算 (A)	決 算 (B)	差 異 (A)-(B)	備 考
事業活動による収入支	収入				
	受託金収入	[3,226,000]	[3,225,200]	[800]	
	都道府県受託金収入	(3,226,000)	(3,225,200)	(800)	
	障害者権利擁護事業受託金収入	3,226,000	3,225,200	800	
	受取利息配当金収入	[1,000]	[22]	[978]	
	受取利息配当金収入	(1,000)	(22)	(978)	
	受取利息配当金収入	1,000	22	978	
	事業活動収入計(1)	3,227,000	3,225,222	1,778	
	支出				
	人件費支出	[2,638,000]	[2,611,090]	[26,910]	
	職員給料支出	(2,121,000)	(2,095,627)	(25,373)	
	職員給料支出	1,876,000	1,875,400	600	
	職員諸手当支出	245,000	220,227	24,773	
	職員賞与支出	149,000	148,600	400	
	法定福利費支出	368,000	366,863	1,137	
	事業費支出	[1,700,000]	[1,470,788]	[229,212]	
	旅費交通費支出	(50,000)	(42,850)	(7,150)	
	役職員旅費支出	33,000	32,430	570	
	委員等旅費支出	17,000	10,420	6,580	
	事務消耗品費支出	185,000	111,017	73,983	
印刷製本費支出	488,000	486,375	1,625		
水道光熱費支出	60,000	60,000	0		
通信運搬費支出	285,000	225,138	59,862		
会議費支出	12,000	7,755	4,245		
手数料支出	405,000	402,810	2,190		
賃借料支出	126,000	67,760	58,240		
車輛費支出	(5,000)	(5,000)	(0)		
車輛燃料費支出	5,000	5,000	0		
租税公課支出	1,000	1,000	0		
保守料支出	12,000	12,000	0		
諸謝金支出	71,000	49,083	21,917		
事務費支出	[156,000]	[155,469]	[531]		
福利厚生費支出	19,000	18,469	531		
租税公課支出	137,000	137,000	0		
事業活動支出計(2)	4,494,000	4,237,347	256,653		
事業活動資金収支差額(3)=(1)-(2)	△1,267,000	△1,012,125	△254,875		
施設整備等による収入支	収入				
	施設整備等収入計(4)	0	0	0	
	支出				
	施設整備等支出計(5)	0	0	0	
施設整備等資金収支差額(6)=(4)-(5)	0	0	0		
その他の活動による収入支	収入				
	拠点区分間繰入金収入	[1,296,000]	[1,040,929]	[255,071]	
	法人運営事業繰入金収入	(1,296,000)	(1,040,929)	(255,071)	
	法人運営事業繰入金収入	1,296,000	1,040,929	255,071	
	その他の活動収入計(7)	1,296,000	1,040,929	255,071	
	支出				
	積立資産支出	[29,000]	[28,804]	[196]	
	退職給付引当資産支出	(29,000)	(28,804)	(196)	
	職員共済退職給付引当資産支出	29,000	28,804	196	
	その他の活動支出計(8)	29,000	28,804	196	
その他の活動資金収支差額(9)=(7)-(8)	1,267,000	1,012,125	254,875		
予備費支出(10)	0	0	0		
当期資金収支差額合計(11)=(3)+(6)+(9)-(10)	0	0	0		
前期末支払資金残高(12)	0	0	0		
当期末支払資金残高(11)+(12)	0	0	0		

生活困窮者自立相談支援事業サービス区分 資金収支計算書

社会福祉法人名 (社福) 青森県社会福祉協議会

0047-0001

生活困窮者自立相談支援事業

(自) 令和 2年 4月 1日 (至) 令和 3年 3月31日

(令和 2年度)

(単位: 円)

子会計合算

勘定科目		予算(A)	決算(B)	差異(A)-(B)	備考	
事業収入	受託金収入	[72,236,000]	[72,236,035]	[△35]		
	都道府県受託金収入	(72,236,000)	(72,236,035)	(△35)		
	生活困窮者自立相談支援事業受託金収入	46,301,000	46,301,077	△77		
	就労準備支援事業受託金収入	21,144,000	21,143,812	188		
	その他県受託金収入	4,791,000	4,791,146	△146		
	受取利息配当金収入	[1,000]	[173]	[827]		
	受取利息配当金収入	(1,000)	(173)	(827)		
	受取利息配当金収入	1,000	173	827		
	事業活動収入計(1)	72,237,000	72,236,208	792		
	活動に支	人件費支出	[47,366,000]	[47,591,686]	[△225,686]	
		職員給料支出	(35,468,000)	(35,697,373)	(△229,373)	
		職員給料支出	30,870,000	30,868,744	1,256	
		職員諸手当支出	4,598,000	4,828,629	△230,629	
		職員賞与支出	5,427,000	5,426,918	82	
		法定福利費支出	6,471,000	6,467,395	3,605	
事業費支出		[20,164,000]	[19,178,505]	[985,495]		
旅費交通費支出		(330,000)	(206,600)	(123,400)		
役職員旅費支出		330,000	206,600	123,400		
研修研究費支出		(212,000)	(125,020)	(86,980)		
役職員旅費支出		150,000	79,600	70,400		
参加費支出		62,000	45,420	16,580		
事務消耗品費支出		4,069,000	3,506,896	562,104		
印刷製本費支出		509,000	501,500	7,500		
水道光熱費支出		710,000	710,000	0		
通信運搬費支出		902,000	847,493	54,507		
会議費支出		100,000	83,116	16,884		
業務委託費支出		(6,851,000)	(6,847,280)	(3,720)		
その他業務委託費支出		6,851,000	6,847,280	3,720		
手数料支出		2,518,000	2,511,130	6,870		
保険料支出		296,000	280,830	15,170		
賃借料支出		2,741,000	2,638,800	102,200		
車輛費支出		(200,000)	(200,000)	(0)		
車輛燃料費支出		200,000	200,000	0		
租税公課支出		50,000	50,000	0		
保守料支出		426,000	425,840	160		
諸謝金支出		250,000	244,000	6,000		
事務費支出	[5,073,000]	[5,058,732]	[14,268]			
福利厚生費支出	290,000	275,732	14,268			
租税公課支出	4,783,000	4,783,000	0			
事業活動支出計(2)	72,603,000	71,828,923	774,077			
事業活動資金収支差額(3)=(1)-(2)	△366,000	407,285	△773,285			
施設整備等による収入	施設整備等収入計(4)	0	0	0		
	施設整備等支出計(5)	0	0	0		
	施設整備等資金収支差額(6)=(4)-(5)	0	0	0		
	その他の活動収入計(7)	1,200,000	426,811	773,189		
その他の活動による収入	積立資産支出	[602,000]	[602,096]	[△96]		
	退職給付引当資産支出	(602,000)	(602,096)	(△96)		
	職員共済退職給付引当資産支出	602,000	602,096	△96		
	拠点区分間繰入金支出	[232,000]	[232,000]	[0]		
	法人運営事業繰入金支出	(232,000)	(232,000)	(0)		
	職員退職手当金積立事業繰入金支出	232,000	232,000	0		
	その他の活動支出計(8)	834,000	834,096	△96		
その他の活動資金収支差額(9)=(7)-(8)	366,000	△407,285	773,285			
予備費支出(10)	0					
当期資金収支差額合計(11)=(3)+(6)+(9)-(10)	0	0	0			

生活困窮者自立相談支援事業サービス区分 資金収支計算書

社会福祉法人名 (社福) 青森県社会福祉協議会

0047-0001

生活困窮者自立相談支援事業

(自) 令和 2年 4月 1日 (至) 令和 3年 3月31日

(令和 2年度)

(単位: 円)

子会計合算

勘 定 科 目	予 算 (A)	決 算 (B)	差 異 (A)-(B)	備 考
前期末支払資金残高(12)	0	0	0	
当期末支払資金残高(11)+(12)	0	0	0	

障害福祉サービス等人材育成事業サービス区分 資金収支計算書

社会福祉法人名 (社福) 青森県社会福祉協議会

0048-0001

障害福祉サービス等人材育成事業

(自) 令和 2年 4月 1日 (至) 令和 3年 3月31日
(令和 2年度)

(単位: 円)

子会計合算

勘定科目		予算(A)	決算(B)	差異(A)-(B)	備考
事業収入	受託金収入	[15,463,000]	[15,463,000]	[0]	
	都道府県受託金収入	(15,463,000)	(15,463,000)	(0)	
	障害福祉サービス等人材育成事業受託金収入	15,463,000	15,463,000	0	
	事業収入	[3,389,000]	[3,374,300]	[14,700]	
	参加費収入	3,389,000	3,374,300	14,700	
	受取利息配当金収入	[1,000]	[110]	[890]	
	受取利息配当金収入	(1,000)	(110)	(890)	
	受取利息配当金収入	1,000	110	890	
	事業活動収入計(1)	18,853,000	18,837,410	15,590	
	活動に支	人件費支出	[7,177,000]	[7,123,224]	[53,776]
職員給料支出		(5,294,000)	(5,241,757)	(52,243)	
職員給料支出		4,723,000	4,722,281	719	
職員諸手当支出		571,000	519,476	51,524	
職員賞与支出		915,000	914,480	520	
法定福利費支出		968,000	966,987	1,013	
事業費支出		[10,686,000]	[10,677,163]	[8,837]	
旅費交通費支出		(2,161,000)	(1,125,740)	(1,035,260)	
役職員旅費支出		61,000	60,280	720	
委員等旅費支出		2,100,000	1,065,460	1,034,540	
研修研究費支出		(175,000)	(63,400)	(111,600)	
委員等旅費支出		126,000	23,400	102,600	
参加費支出		49,000	40,000	9,000	
事務消耗品費支出		726,000	723,209	2,791	
印刷製本費支出		1,114,000	1,020,925	93,075	
水道光熱費支出		70,000	70,000	0	
通信運搬費支出		345,000	313,576	31,424	
会議費支出		230,000	189,528	40,472	
手数料支出		220,000	99,090	120,910	
賃借料支出		3,022,000	2,926,301	95,699	
車輦費支出		(66,000)	(66,000)	(0)	
車輦燃料費支出		66,000	66,000	0	
保守料支出		35,000	35,000	0	
諸謝金支出	2,522,000	1,599,275	922,725		
返還金支出	(0)	(2,445,119)	(△2,445,119)		
県委託費返還金支出	0	2,445,119	△2,445,119		
事務費支出	[768,000]	[763,389]	[4,611]		
福利厚生費支出	38,000	33,389	4,611		
租税公課支出	730,000	730,000	0		
事業活動支出計(2)	18,631,000	18,563,776	67,224		
事業活動資金収支差額(3)=(1)-(2)	222,000	273,634	△51,634		
施設整備等による収入	施設整備等収入計(4)	0	0	0	
	施設整備等支出計(5)	0	0	0	
	施設整備等資金収支差額(6)=(4)-(5)	0	0	0	
	その他の活動収入計(7)	55,000	0	55,000	
その他の活動による収入	積立資産支出	[89,000]	[85,524]	[3,476]	
	退職給付引当資産支出	(89,000)	(85,524)	(3,476)	
	職員共済退職給付引当資産支出	89,000	85,524	3,476	
	拠点区分間繰入金支出	[188,000]	[188,000]	[0]	
	法人運営事業繰入金支出	(188,000)	(188,000)	(0)	
	職員退職手当金積立事業繰入金支出	188,000	188,000	0	
	その他の活動支出計(8)	277,000	273,524	3,476	
その他の活動資金収支差額(9)=(7)-(8)	△222,000	△273,524	51,524		
予備費支出(10)	0	110	△110		
当期資金収支差額合計(11)=(3)+(6)+(9)-(10)	0	110	△110		

障害福祉サービス等人材育成事業サービス区分 資金収支計算書

社会福祉法人名 (社福) 青森県社会福祉協議会

0048-0001

障害福祉サービス等人材育成事業

(自) 令和 2年 4月 1日 (至) 令和 3年 3月31日
(令和 2年度)

(単位: 円)

子会計合算

勘 定 科 目	予 算 (A)	決 算 (B)	差 異 (A)-(B)	備 考
前期末支払資金残高(12)	0	227	△227	
当期末支払資金残高(11)+(12)	0	337	△337	

民間社会福祉事業職員共済事業サービス区分 資金収支計算書

社会福祉法人名 (社福) 青森県社会福祉協議会

0051-0001

民間社会福祉事業職員共済事業

(自) 令和 2年 4月 1日 (至) 令和 3年 3月31日

(令和 2年度)

(単位: 円)

子会計合算

勘定科目		予算(A)	決算(B)	差異(A)-(B)	備考	
事業活動による収入	貸付事業収入	[32,310,000]	[30,784,812]	[1,525,188]		
	償還金収入	(32,300,000)	(30,775,231)	(1,524,769)		
	職員共済貸付金償還金収入	32,300,000	30,775,231	1,524,769		
	貸付金利息収入	(10,000)	(9,581)	(419)		
	延滞利息収入	10,000	9,581	419		
	事業活動収入計(1)	32,310,000	30,784,812	1,525,188		
	事業活動による支出	事業費支出	[4,000,000]	[3,748,000]	[252,000]	
		給付金支出	(4,000,000)	(3,748,000)	(252,000)	
		職員共済福利厚生事業給付金支出	4,000,000	3,748,000	252,000	
		退職共済事業支出	[42,137,000]	[40,078,560]	[2,058,440]	
		事務費支出	(42,137,000)	(40,078,560)	(2,058,440)	
		職員給料支出	10,539,000	10,461,248	77,752	
		職員諸手当支出	1,266,000	1,178,999	87,001	
		職員賞与支出	3,483,000	3,185,729	297,271	
		非常勤職員給与支出	1,191,000	1,190,980	20	
		非常勤職員賞与支出	246,000	245,960	40	
		非常勤職員諸手当支出	120,000	106,368	13,632	
		法定福利費支出	2,226,000	2,183,536	42,464	
		福利厚生費支出	151,000	143,829	7,171	
		旅費交通費/委員等旅費支出	29,000	28,970	30	
事務消耗品費支出		1,293,000	462,138	830,862		
印刷製本費支出		308,000	158,280	149,720		
水道光熱費支出		600,000	366,511	233,489		
通信運搬費支出		1,205,000	1,189,210	15,790		
会議費支出		3,000	3,000	0		
業務委託費/その他業務委託費支出		15,219,000	15,218,948	52		
手数料支出	2,036,000	1,826,731	209,269			
賃借料支出	565,000	563,699	1,301			
車輛燃料費支出	66,000	66,000	0			
租税公課支出	3,000	800	2,200			
保守料支出	871,000	780,624	90,376			
諸会費/全国共済連絡協議会会費支出	717,000	717,000	0			
貸付事業支出	[24,000,000]	[12,320,000]	[11,680,000]			
貸付金支出	(24,000,000)	(12,320,000)	(11,680,000)			
職員共済貸付金支出	24,000,000	12,320,000	11,680,000			
支払利息支出	[13,000]	[12,163]	[837]			
支払利息支出	13,000	12,163	837			
事業活動支出計(2)	70,150,000	56,158,723	13,991,277			
事業活動資金収支差額(3)=(1)-(2)	△37,840,000	△25,373,911	△12,466,089			
施設整備等による収入	施設整備等収入計(4)	0	0	0		
	ファイナンス・リース債務の返済支出	[1,294,000]	[1,283,029]	[10,971]		
	ファイナンス・リース債務の返済支出	1,294,000	1,283,029	10,971		
	施設整備等支出計(5)	1,294,000	1,283,029	10,971		
施設整備等資金収支差額(6)=(4)-(5)	△1,294,000	△1,283,029	△10,971			
その他の活動による収入	その他の活動による収入	[2,236,615,000]	[2,238,337,011]	[△1,722,011]		
	退職共済預り金収入	(1,336,530,000)	(1,338,252,606)	(△1,722,606)		
	第1種共済掛金収入	1,041,000,000	1,039,962,424	1,037,576		
	第2種共済掛金収入	87,570,000	87,570,000	0		
	貸付金利息収入	2,800,000	2,575,596	224,404		
	受取利息配当金収入	205,160,000	208,144,586	△2,984,586		
	退職共済事業管理資産取崩収入	(900,085,000)	(900,084,405)	(595)		
	職員共済積立資産取崩収入	900,085,000	900,084,405	595		
	その他の活動収入計(7)	2,236,615,000	2,238,337,011	△1,722,011		
	その他の活動による支出	積立資産支出	[729,109,000]	[738,761,849]	[△9,652,849]	
退職給付引当資産支出		(187,000)	(180,712)	(6,288)		
職員共済退職給付引当資産支出		187,000	180,712	6,288		
職員共済積立資産支出		(728,922,000)	(738,581,137)	(△9,659,137)		
第1種職員共済積立資産支出		728,922,000	738,581,137	△9,659,137		
事業区分間繰入金支出		[815,000]	[815,000]	[0]		
社会福祉事業繰入金支出		(815,000)	(815,000)	(0)		
職員退職手当金積立事業繰入金支出		815,000	815,000	0		
その他の活動による支出		[1,553,306,000]	[1,470,236,441]	[83,069,559]		
退職共済預り金返還支出		(855,306,000)	(772,612,470)	(82,693,530)		

民間社会福祉事業職員共済事業サービス区分 資金収支計算書

社会福祉法人名 (社福) 青森県社会福祉協議会

0051-0001

民間社会福祉事業職員共済事業

(自) 令和 2年 4月 1日 (至) 令和 3年 3月31日
(令和 2年度)

(単位: 円)

子会計合算

勘 定 科 目		予 算 (A)	決 算 (B)	差 異 (A)-(B)	備 考
収 支	第 1 種共済退会給付金支出	818,478,000	738,894,495	79,583,505	
	第 2 種共済退会給付金支出	36,828,000	33,717,975	3,110,025	
	退職共済事業管理資産支出	(698,000,000)	(697,623,971)	(376,029)	
	職員共済積立資産支出	698,000,000	697,623,971	376,029	
	その他の活動支出計(8)	2,283,230,000	2,209,813,290	73,416,710	
	その他の活動資金収支差額(9)=(7)-(8)	△46,615,000	28,523,721	△75,138,721	
予備費支出(10)		0	—	—	
当期資金収支差額合計(11)=(3)+(6)+(9)-(10)		△85,749,000	1,866,781	△87,615,781	
前期末支払資金残高(12)		85,749,000	85,750,277	△1,277	
当期末支払資金残高(11)+(12)		0	87,617,058	△87,617,058	

介護福祉士修学資金等貸付事業サービス区分 資金収支計算書

社会福祉法人名 (社福) 青森県社会福祉協議会

0053-0001

介護福祉士修学資金等貸付事業

(自) 令和 2年 4月 1日 (至) 令和 3年 3月31日
(令和 2年度)

(単位: 円)

子会計合算

勘定科目		予算(A)	決算(B)	差異(A)-(B)	備考	
事業活動による収入	貸付事業収入	[12,597,000]	[11,406,700]	[1,190,300]		
	償還金収入	(12,530,000)	(11,369,500)	(1,160,500)		
	介護福祉士修学資金等貸付金償還金収入	7,670,000	7,175,840	494,160		
	介護福祉士実務者研修受講資金償還金収入	4,000,000	3,533,660	466,340		
	離職介護人材再就職準備金償還金収入	860,000	660,000	200,000		
	貸付金利息収入	(67,000)	(37,200)	(29,800)		
	介護福祉士修学資金貸付延滞利息収入	0	32,100	△32,100		
	介護福祉士実務者研修受講資金延滞利息収入	67,000	5,100	61,900		
	受取利息配当金収入	[70,000]	[36,015]	[33,985]		
	受取利息配当金収入	(70,000)	(36,015)	(33,985)		
	受取利息配当金収入	70,000	36,015	33,985		
	事業活動収入計(1)	12,667,000	11,442,715	1,224,285		
	事業活動による支出	人件費支出	[9,459,000]	[9,538,898]	[△79,898]	
		職員給料支出	(7,253,000)	(7,333,812)	(△80,812)	
職員給料支出		6,083,000	6,082,600	400		
職員諸手当支出		1,170,000	1,251,212	△81,212		
職員賞与支出		946,000	945,939	61		
法定福利費支出		1,260,000	1,259,147	853		
事業費支出		[2,981,000]	[2,796,213]	[184,787]		
旅費交通費支出		(20,000)	(0)	(20,000)		
役職員旅費支出		20,000	0	20,000		
事務消耗品費支出		222,000	157,705	64,295		
印刷製本費支出		138,000	135,692	2,308		
水道光熱費支出		70,000	70,000	0		
修繕費支出		100,000	64,295	35,705		
通信運搬費支出		408,000	419,492	△11,492		
手数料支出		477,000	457,047	19,953		
賃借料支出		1,083,000	1,073,482	9,518		
車輛費支出		(12,000)	(12,000)	(0)		
車輛燃料費支出		12,000	12,000	0		
租税公課支出		134,000	89,500	44,500		
保守料支出		317,000	317,000	0		
事務費支出		[57,000]	[55,340]	[1,660]		
福利厚生費支出	57,000	55,340	1,660			
貸付事業支出	[63,513,000]	[61,104,358]	[2,408,642]			
貸付金支出	(63,513,000)	(61,104,358)	(2,408,642)			
介護福祉士修学資金等貸付金支出	37,513,000	37,512,570	430			
介護福祉士実務者研修受講資金貸付金支出	16,000,000	14,591,788	1,408,212			
離職介護人材再就職準備金貸付金支出	10,000,000	9,000,000	1,000,000			
事業活動支出計(2)	76,010,000	73,494,809	2,515,191			
事業活動資金収支差額(3)=(1)-(2)	△63,343,000	△62,052,094	△1,290,906			
施設整備等による収入						
	施設整備等収入計(4)	0	0	0		
施設整備等による支出						
	施設整備等支出計(5)	0	0	0		
	施設整備等資金収支差額(6)=(4)-(5)	0	0	0		
その他の活動による収入	貸付資金補助金収入	[4,051,000]	[3,335,019]	[715,981]		
	都道府県補助金収入	(4,051,000)	(3,335,019)	(715,981)		
	介護福祉士修学資金等貸付事業補助金収入	4,051,000	3,335,019	715,981		
	その他の活動収入計(7)	4,051,000	3,335,019	715,981		
その他の活動による支出	積立資産支出	[121,000]	[120,196]	[804]		
	退職給付引当資産支出	(121,000)	(120,196)	(804)		
	職員共済退職給付引当資産支出	121,000	120,196	804		
	事業区分間繰入金支出	[183,000]	[183,000]	[0]		
	社会福祉事業繰入金支出	(183,000)	(183,000)	(0)		
	職員退職手当金積立事業繰入金支出	183,000	183,000	0		
その他の活動支出計(8)	304,000	303,196	804			

介護福祉士修学資金等貸付事業サービス区分 資金収支計算書

社会福祉法人名 (社福) 青森県社会福祉協議会

0053-0001

介護福祉士修学資金等貸付事業

(自) 令和 2年 4月 1日 (至) 令和 3年 3月31日
(令和 2年度)

(単位: 円)

子会計合算

勘 定 科 目	予 算 (A)	決 算 (B)	差 異 (A)-(B)	備 考
その他の活動資金収支差額(9)=(7)-(8)	3,747,000	3,031,823	715,177	
予備費支出(10)	0			
当期資金収支差額合計(11)=(3)+(6)+(9)-(10)	△59,596,000	△59,020,271	△575,729	
前期末支払資金残高(12)	278,877,000	278,877,098	△98	
当期末支払資金残高(11)+(12)	219,281,000	219,856,827	△575,827	

保育士修学資金等貸付事業サービス区分 資金収支計算書

社会福祉法人名 (社福) 青森県社会福祉協議会

0053-0003

保育士修学資金等貸付事業

(自) 令和 2年 4月 1日 (至) 令和 3年 3月31日

(令和 2年度)

(単位: 円)

子会計合算

勘定科目		予算(A)	決算(B)	差異(A)-(B)	備考	
事業収入	貸付事業収入	[3,010,000]	[1,790,000]	[1,220,000]		
	償還金収入	(3,010,000)	(1,790,000)	(1,220,000)		
	保育士修学資金償還金収入	2,210,000	1,390,000	820,000		
	潜在保育士再就職準備金償還金収入	800,000	400,000	400,000		
	受取利息配当金収入	[2,000]	[1,027]	[973]		
	受取利息配当金収入	(2,000)	(1,027)	(973)		
	受取利息配当金収入	2,000	1,027	973		
	事業活動収入計(1)	3,012,000	1,791,027	1,220,973		
	活動に要する収入支	人件費支出	[9,085,000]	[9,031,551]	[53,449]	
		職員給料支出	(6,636,000)	(6,584,394)	(51,606)	
職員給料支出		5,967,000	5,966,400	600		
職員諸手当支出		669,000	617,994	51,006		
職員賞与支出		1,200,000	1,199,880	120		
法定福利費支出		1,249,000	1,247,277	1,723		
事業費支出		[2,140,000]	[1,748,963]	[391,037]		
旅費交通費支出		(5,000)	(0)	(5,000)		
役職員旅費支出		5,000	0	5,000		
事務消耗品費支出		144,000	116,992	27,008		
印刷製本費支出		64,000	62,652	1,348		
水道光熱費支出		70,000	70,000	0		
通信運搬費支出		169,000	168,175	825		
業務委託費支出		(300,000)	(0)	(300,000)		
其他業務委託費支出		300,000	0	300,000		
手数料支出		330,000	314,020	15,980		
賃借料支出		685,000	674,124	10,876		
車輛費支出		(12,000)	(12,000)	(0)		
車輛燃料費支出		12,000	12,000	0		
租税公課支出		91,000	61,000	30,000		
保守料支出		270,000	270,000	0		
事務費支出		[57,000]	[51,689]	[5,311]		
福利厚生費支出		57,000	51,689	5,311		
貸付事業支出		[42,623,000]	[41,073,600]	[1,549,400]		
貸付金支出		(42,623,000)	(41,073,600)	(1,549,400)		
保育士修学資金貸付金支出	33,774,000	33,773,600	400			
潜在保育士再就職準備金貸付金支出	8,733,000	7,300,000	1,433,000			
預かり支援貸付金支出	116,000	0	116,000			
事業活動支出計(2)	53,905,000	51,905,803	1,999,197			
事業活動資金収支差額(3)=(1)-(2)	△50,893,000	△50,114,776	△778,224			
施設整備等による収入支	収入					
	施設整備等収入計(4)	0	0	0		
	支出					
	施設整備等支出計(5)	0	0	0		
施設整備等資金収支差額(6)=(4)-(5)	0	0	0			
その他の活動による収入支	貸付資金補助金収入	[18,980,000]	[18,652,911]	[327,089]		
	都道府県補助金収入	(18,980,000)	(18,652,911)	(327,089)		
	保育士修学資金貸付事業補助金収入	17,267,000	17,248,781	18,219		
	潜在的保育士再就職支援貸付事業補助金収入	1,351,000	1,067,065	283,935		
	預かり支援貸付事業補助金収入	362,000	337,065	24,935		
	その他の活動収入計(7)	18,980,000	18,652,911	327,089		
	積立資産支出	[104,000]	[103,328]	[672]		
	退職給付引当資産支出	(104,000)	(103,328)	(672)		
	職員共済退職給付引当資産支出	104,000	103,328	672		
	事業区分間繰入金支出	[300,000]	[300,000]	[0]		
社会福祉事業繰入金支出	(300,000)	(300,000)	(0)			
職員退職手当金積立事業繰入金支出	300,000	300,000	0			
その他の活動支出計(8)	404,000	403,328	672			
その他の活動資金収支差額(9)=(7)-(8)	18,576,000	18,249,583	326,417			
予備費支出(10)	0					
当期資金収支差額合計(11)=(3)+(6)+(9)-(10)	△32,317,000	△31,865,193	△451,807			
前期末支払資金残高(12)	156,143,000	156,143,958	△958			
当期末支払資金残高(11)+(12)	123,826,000	124,278,765	△452,765			

ひとり親家庭高等職業訓練促進資金貸付事業サービス区分 資金収支計算書

社会福祉法人名 (社福) 青森県社会福祉協議会

0053-0005

(自) 令和 2年 4月 1日 (至) 令和 3年 3月31日

ひとり親家庭高等職業訓練促進資金貸付事業

(令和 2年度)

(単位:円)

子会計合算

勘定科目		予算(A)	決算(B)	差異(A)-(B)	備考	
事業収入	貸付事業収入	[517,000]	[516,667]	[333]		
	償還金収入	(517,000)	(516,667)	(333)		
	ひとり親入学準備金償還金収入	517,000	516,667	333		
	受取利息配当金収入	[1,000]	[530]	[470]		
	受取利息配当金収入	(1,000)	(530)	(470)		
	受取利息配当金収入	1,000	530	470		
	事業活動収入計(1)	518,000	517,197	803		
	活動による収入支	人件費支出	[1,934,000]	[1,931,529]	[2,471]	
		職員給料支出	(1,491,000)	(1,489,312)	(1,688)	
		職員給料支出	1,299,000	1,298,200	800	
職員諸手当支出		192,000	191,112	888		
職員賞与支出		149,000	148,600	400		
法定福利費支出		294,000	293,617	383		
事業費支出		[380,000]	[353,338]	[26,662]		
旅費交通費支出		(2,000)	(0)	(2,000)		
役職員旅費支出		2,000	0	2,000		
事務消耗品費支出		85,000	76,740	8,260		
印刷製本費支出		28,000	27,012	988		
水道光熱費支出		70,000	70,000	0		
通信運搬費支出		71,000	60,016	10,984		
手数料支出		40,000	37,370	2,630		
賃借料支出		45,000	45,000	0		
車輛費支出		(7,000)	(7,000)	(0)		
車輛燃料費支出		7,000	7,000	0		
租税公課支出		4,000	2,200	1,800		
保守料支出		28,000	28,000	0		
貸付事業支出		[1,875,000]	[1,875,000]	[0]		
貸付金支出	(1,875,000)	(1,875,000)	(0)			
入学準備金貸付金支出	1,475,000	1,475,000	0			
就職準備金支出	400,000	400,000	0			
事業活動支出計(2)	4,189,000	4,159,867	29,133			
事業活動資金収支差額(3)=(1)-(2)	△3,671,000	△3,642,670	△28,330			
施設整備等による収入支	施設整備等収入計(4)	0	0	0		
	施設整備等支出計(5)	0	0	0		
	施設整備等資金収支差額(6)=(4)-(5)	0	0	0		
	貸付資金補助金収入	[1,344,000]	[418,375]	[925,625]		
都道府県補助金収入	(1,344,000)	(418,375)	(925,625)			
ひとり親家庭高等職業訓練促進資金貸付事業補助金収入	1,344,000	418,375	925,625			
その他の活動収入計(7)	1,344,000	418,375	925,625			
その他の活動による収入支	積立資産支出	[24,000]	[23,888]	[112]		
	退職給付引当資産支出	(24,000)	(23,888)	(112)		
	職員共済退職給付引当資産支出	24,000	23,888	112		
	その他の活動支出計(8)	24,000	23,888	112		
その他の活動資金収支差額(9)=(7)-(8)	1,320,000	394,487	925,513			
予備費支出(10)	0					
当期資金収支差額合計(11)=(3)+(6)+(9)-(10)	△2,351,000	△3,248,183	897,183			
前期末支払資金残高(12)	55,642,000	55,642,586	△586			
当期末支払資金残高(11)+(12)	53,291,000	52,394,403	896,597			

法人運営事業拠点区分 事業活動明細書

社会福祉法人名 (社福) 青森県社会福祉協議会

(自) 令和 2年 4月 1日 (至) 令和 3年 3月31日
(令和 2年度)

(単位: 円)

勘定科目	サービス区分			合計
	法人運営事業	職員退職手当金積立事業	福祉医療機構退職手当共済事業	
会費収益	[17,535,400]	[0]	[0]	[17,535,400]
一般会費収益	(17,535,400)	(0)	(0)	(17,535,400)
市町村社協会費収益	9,753,400	0	0	9,753,400
施設会費収益	6,392,000	0	0	6,392,000
団体等会費収益	440,000	0	0	440,000
賛助会費収益	950,000	0	0	950,000
分担金収益	[478,000]	[0]	[0]	[478,000]
市町村社協分担金収益	(478,000)	(0)	(0)	(478,000)
地域福祉活動対策資金収益	478,000	0	0	478,000
寄附金収益	[22,160]	[0]	[0]	[22,160]
経常経費寄附金収益	(22,160)	(0)	(0)	(22,160)
一般寄附金収益	22,160	0	0	22,160
経常経費補助金収益	[2,946,480]	[0]	[0]	[2,946,480]
共同募金配分金収益	(2,946,480)	(0)	(0)	(2,946,480)
災害等準備金収益	2,946,480	0	0	2,946,480
受託金収益	[10,146,000]	[0]	[628,500]	[10,774,500]
福祉医療機構受託金収益	(0)	(0)	(628,500)	(628,500)
退職共済事務費収益	0	0	628,500	628,500
各種団体受託金収益	(10,146,000)	(0)	(0)	(10,146,000)
各種団体受託金収益	10,146,000	0	0	10,146,000
事業収益	[11,488,389]	[0]	[0]	[11,488,389]
賃貸料収益	3,551,331	0	0	3,551,331
資料・図書等頒布収益	70,026	0	0	70,026
広告料収益	7,100,000	0	0	7,100,000
手数料収益	652,032	0	0	652,032
ピアノ利用料収益	115,000	0	0	115,000
その他の収益	[1,064,800]	[0]	[0]	[1,064,800]
その他の収益	(1,064,800)	(0)	(0)	(1,064,800)
雑収益	1,064,800	0	0	1,064,800
サービス活動収益計 (1)	43,681,229	0	628,500	44,309,729
人件費	[△14,716,561]	[8,776,220]	[0]	[△5,940,341]
役員報酬	1,068,200	0	0	1,068,200
職員給料	(40,307)	(0)	(0)	(40,307)
職員給料	11,205	0	0	11,205
職員諸手当	29,102	0	0	29,102
職員賞与	△432,580	0	0	△432,580
賞与引当金繰入	△15,375,296	0	0	△15,375,296
非常勤職員給与	(5,145)	(0)	(0)	(5,145)
非常勤職員諸手当	5,145	0	0	5,145
退職給付費用	(32,692)	(8,776,220)	(0)	(8,808,912)
退職給付費用	0	8,776,220	0	8,776,220
職員共済退職給付費用	32,692	0	0	32,692
法定福利費	△55,029	0	0	△55,029
事業費	[122,677]	[0]	[207,485]	[330,162]
事務消耗品費	31,240	0	10,000	41,240
印刷製本費	0	0	4,675	4,675
水道光熱費	0	0	60,000	60,000
通信運搬費	0	0	98,810	98,810
手数料	110	0	0	110
賃借料	0	0	30,000	30,000
保守料	122,820	0	4,000	126,820
冊子等販売原価	△31,493	0	0	△31,493
事務費	[12,662,832]	[0]	[32,000]	[12,694,832]
福利厚生費	260,780	0	0	260,780
旅費交通費	(240,035)	(0)	(0)	(240,035)
役員職員旅費	240,035	0	0	240,035
研修研究費	(33,600)	(0)	(0)	(33,600)
参加費	33,600	0	0	33,600
事務消耗品費	713,894	0	0	713,894
印刷製本費	1,107,642	0	0	1,107,642
水道光熱費	4,665	0	0	4,665
燃料費	14,137	0	0	14,137
修繕費	28,314	0	0	28,314
通信運搬費	792,104	0	0	792,104
会議費	36,904	0	0	36,904
広報費	66,000	0	0	66,000
業務委託費	(681,209)	(0)	(0)	(681,209)
その他業務委託費	681,209	0	0	681,209
手数料	463,006	0	0	463,006
保険料	830,374	0	0	830,374
賃借料	1,081,777	0	0	1,081,777
車輛費	(201,746)	(0)	(0)	(201,746)
車輛費	151,261	0	0	151,261
車輛燃料費	50,485	0	0	50,485

法人運営事業拠点区分 事業活動明細書

社会福祉法人名 (社福) 青森県社会福祉協議会

(自) 令和 2年 4月 1日 (至) 令和 3年 3月31日
(令和 2年度)

(単位: 円)

勘定科目	サービス区分			合計	
	法人運営事業	職員退職手当金積立事業	福祉医療機構退職手当共済事業		
の	租税公課	5,503,400	0	32,000	5,535,400
	保守料	366,300	0	0	366,300
	渉外費	30,000	0	0	30,000
	諸会費	(6,000)	(0)	(0)	(6,000)
	その他会費	6,000	0	0	6,000
	食糧費	36,001	0	0	36,001
	冊子等販売原価	51,940	0	0	51,940
	雑費	(113,004)	(0)	(0)	(113,004)
	雑費	113,004	0	0	113,004
	分担金費用	[1,419,000]	[0]	[0]	[1,419,000]
	分担金費用	(1,419,000)	(0)	(0)	(1,419,000)
	全国社会福祉協議会分担金費用	778,000	0	0	778,000
	ブロック社会福祉協議会分担金費用	40,000	0	0	40,000
	全社協地域福祉推進委員分担金費用	501,000	0	0	501,000
	その他分担金費用	100,000	0	0	100,000
	減価償却費	[3,508,160]	[0]	[0]	[3,508,160]
	減価償却費	(3,508,160)	(0)	(0)	(3,508,160)
	器具及び備品減価償却費	61,950	0	0	61,950
	有形リース資産減価償却費	3,446,210	0	0	3,446,210
	サービス活動費用計 (2)	2,996,108	8,776,220	239,485	12,011,813
	サービス活動増減差額 (3)=(1)-(2)	40,685,121	△8,776,220	389,015	32,297,916
サ	受取利息配当金収益	[328,933]	[12,339]	[0]	[341,272]
ー	受取利息配当金収益	(328,933)	(12,339)	(0)	(341,272)
ビ	受取利息配当金収益	328,933	12,339	0	341,272
ス	投資有価証券評価益	[2,857,720]	[0]	[0]	[2,857,720]
活	投資有価証券評価益	2,857,720	0	0	2,857,720
動	その他のサービス活動外収益	[18,260]	[0]	[0]	[18,260]
外	雑収益	(18,260)	(0)	(0)	(18,260)
増	雑収益	18,260	0	0	18,260
減	サービス活動外収益計 (4)	3,204,913	12,339	0	3,217,252
の	支払利息	[105,121]	[0]	[0]	[105,121]
部	支払利息	105,121	0	0	105,121
用	サービス活動外費用計 (5)	105,121	0	0	105,121
	サービス活動外増減差額 (6)=(4)-(5)	3,099,792	12,339	0	3,112,131
	経常増減差額 (7)=(3)+(6)	43,784,913	△8,763,881	389,015	35,410,047

法人運営事業拠点区分 事業活動明細書

社会福祉法人名 (社福) 青森県社会福祉協議会

(自) 令和 2年 4月 1日 (至) 令和 3年 3月31日
(令和 2年度)

(単位: 円)

勘 定 科 目		内部取引消去	拠点区分合計
サ ー ビ ス 活 動	会費収益		[17,535,400]
	一般会費収益		(17,535,400)
	市町村社協会費収益		9,753,400
	施設会費収益		6,392,000
	団体等会費収益		440,000
	賛助会費収益		950,000
	分担金収益		[478,000]
	市町村社協分担金収益		(478,000)
	地域福祉活動対策資金収益		478,000
	寄附金収益		[22,160]
	経常経費寄附金収益		(22,160)
	一般寄附金収益		22,160
	経常経費補助金収益		[2,946,480]
	共同募金配分金収益		(2,946,480)
	災害等準備金収益		2,946,480
	受託金収益		[10,774,500]
	福祉医療機構受託金収益		(628,500)
	退職共済事務費収益		628,500
	各種団体受託金収益		(10,146,000)
	各種団体受託金収益		10,146,000
	事業収益		[11,488,389]
貸貸料収益		3,551,331	
資料・図書等頒布収益		70,026	
広告料収益		7,100,000	
手数料収益		652,032	
ピアノ利用料収益		115,000	
その他の収益		[1,064,800]	
その他の収益		(1,064,800)	
雑収益		1,064,800	
サービス活動収益計 (1)		44,309,729	
ス ト ク 活 動	人件費		[△5,940,341]
	役員報酬		1,068,200
	職員給料		(40,307)
	職員給料		11,205
	職員諸手当		29,102
	職員賞与		△432,580
	賞与引当金繰入		△15,375,296
	非常勤職員給与		(5,145)
	非常勤職員諸手当		5,145
	退職給付費用		(8,808,912)
	退職給付費用		8,776,220
	職員共済退職給付費用		32,692
	法定福利費		△55,029
	事業費		[330,162]
	事務消耗品費		41,240
	印刷製本費		4,675
	水道光熱費		60,000
	通信運搬費		98,810
	手数料		110
	賃借料		30,000
	保守料		126,820
冊子等販売原価		△31,493	
事務費		[12,694,832]	
福利厚生費		260,780	
旅費交通費		(240,035)	
役職員旅費		240,035	
研修研究費		(33,600)	
参加費		33,600	
事務消耗品費		713,894	
印刷製本費		1,107,642	
水道光熱費		4,665	
燃料費		14,137	
修繕費		28,314	
通信運搬費		792,104	
会議費		36,904	
広報費		66,000	
業務委託費		(681,209)	
その他業務委託費		681,209	
手数料		463,006	
保険料		830,374	
賃借料		1,081,777	
車輛費		(201,746)	
車輛費		151,261	
車輛燃料費		50,485	
租税公課		5,535,400	

法人運営事業拠点区分 事業活動明細書

社会福祉法人名 (社福) 青森県社会福祉協議会

(自) 令和 2年 4月 1日 (至) 令和 3年 3月31日
(令和 2年度)

(単位: 円)

勘 定 科 目		内部取引消去	拠点区分合計
の 部	保守料		366,300
	渉外費		30,000
	諸会費		(6,000)
	その他会費		6,000
	食糧費		36,001
	冊子等販売原価		51,940
	雑費		(113,004)
	雑費		113,004
	分担金費用		[1,419,000]
	分担金費用		(1,419,000)
	全国社会福祉協議会分担金費用		778,000
	ブロック社会福祉協議会分担金費用		40,000
	全社協地域福祉推進委員分担金費用		501,000
	その他分担金費用		100,000
	減価償却費		[3,508,160]
	減価償却費		(3,508,160)
	器具及び備品減価償却費		61,950
有形リース資産減価償却費		3,446,210	
サービス活動費用計 (2)		12,011,813	
サービス活動増減差額 (3)=(1)-(2)		32,297,916	
サ ー ビ ス 活 動 外 増 減 の 部	受取利息配当金収益		[341,272]
	受取利息配当金収益		(341,272)
	受取利息配当金収益		341,272
	投資有価証券評価益		[2,857,720]
	投資有価証券評価益		2,857,720
	その他のサービス活動外収益		[18,260]
	雑収益		(18,260)
	雑収益		18,260
	サービス活動外収益計 (4)		3,217,252
	費用		[105,121]
支払利息		105,121	
サービス活動外費用計 (5)		105,121	
サービス活動外増減差額 (6)=(4)-(5)		3,112,131	
経常増減差額 (7)=(3)+(6)		35,410,047	

企画広報事業拠点区分 事業活動明細書

社会福祉法人名 (社福) 青森県社会福祉協議会

(自) 令和 2年 4月 1日 (至) 令和 3年 3月31日
(令和 2年度)

(単位: 円)

勘定科目	サービス区分			
	総合企画事業	福祉情報提供事業	大会集会等開催事業	社会福祉研修事業
会費収益	[8,980,000]	[0]	[0]	[0]
一般会費収益	(8,980,000)	(0)	(0)	(0)
社会貢献活動会費収益	8,980,000	0	0	0
寄附金収益	[580,000]	[0]	[0]	[0]
経常経費寄附金収益	(580,000)	(0)	(0)	(0)
一般寄附金収益	580,000	0	0	0
経常経費補助金収益	[9,877,532]	[0]	[0]	[0]
その他補助金収益	(9,877,532)	(0)	(0)	(0)
その他補助金収益	5,982,300	0	0	0
居住支援法人活動支援事業補助金収益	3,895,232	0	0	0
受託金収益	[3,021,363]	[0]	[0]	[470,556]
都道府県受託金収益	(3,021,363)	(0)	(0)	(0)
その他県受託金収益	3,021,363	0	0	0
全社協受託金収益	(0)	(0)	(0)	(470,556)
全社協受託金収益	0	0	0	470,556
その他受託金収益	(0)	(0)	(0)	(0)
その他受託金収益	0	0	0	0
事業収益	[336,292]	[422,300]	[0]	[2,173,500]
参加費収益	0	0	0	2,173,500
資料・図書等頒布収益	0	2,300	0	0
広告料収益	0	420,000	0	0
経済的援助返還金収益	256,292	0	0	0
保証人確保支援事業利用料収益	80,000	0	0	0
その他の収益	[213,480]	[0]	[0]	[0]
その他の収益	(213,480)	(0)	(0)	(0)
雑収益	213,480	0	0	0
サービス活動収益計(1)	23,008,667	422,300	0	2,644,056
人件費	[9,079,454]	[0]	[0]	[0]
職員給料	(5,166,762)	(0)	(0)	(0)
職員給料	4,471,000	0	0	0
職員諸手当	695,762	0	0	0
職員賞与	2,053,622	0	0	0
賞与引当金繰入	115,862	0	0	0
非常勤職員給与	(443,858)	(0)	(0)	(0)
非常勤職員給与	407,960	0	0	0
非常勤職員諸手当	35,898	0	0	0
退職給付費用	(65,720)	(0)	(0)	(0)
職員共済退職給付費用	65,720	0	0	0
法定福利費	1,233,630	0	0	0
事業費	[14,649,511]	[1,304,659]	[110]	[1,364,707]
旅費交通費	(120,550)	(1,850)	(0)	(3,000)
役員旅費	62,330	1,850	0	0
委員等旅費	58,220	0	0	3,000
研修研究費	(0)	(0)	(0)	(0)
役員旅費	0	0	0	0
参加費	0	0	0	0
事務消耗品費	902,510	5,000	0	43,748
印刷製本費	1,400,442	627,550	0	144,419
水道光熱費	200,000	20,000	0	100,000
通信運搬費	538,323	263,973	0	252,668
会議費	27,196	0	0	1,672
業務委託費	(0)	(122,742)	(0)	(210,000)
その他業務委託費	0	122,742	0	210,000
手数料	1,824,674	1,650	110	3,300
賃借料	645,420	82,502	0	439,900
車輛費	(60,000)	(0)	(0)	(0)
車輛燃料費	60,000	0	0	0
租税公課	11,500	200	0	0
保守料	1,353,000	150,000	0	40,000
諸謝金	320,500	0	0	126,000
食糧費	203,518	0	0	0
給付金	(6,576,195)	(0)	(0)	(0)
経済的援助給付金	6,576,195	0	0	0
ワークサポート応援金	442,000	0	0	0
保証人確保支援事業保証金	23,683	0	0	0
冊子等販売原価	0	29,192	0	0
事務費	[193,469]	[0]	[0]	[125,000]
福利厚生費	18,469	0	0	0
租税公課	175,000	0	0	125,000
助成金費用	[0]	[0]	[5,280]	[0]
助成金費用	(0)	(0)	(5,280)	(0)
愛の輪レクリエーション教室開催事業助成金費用	0	0	5,280	0
基金組入額	[1,000,000]	[0]	[0]	[0]
社会貢献活動推進基金組入額	1,000,000	0	0	0

企画広報事業拠点区分 事業活動明細書

社会福祉法人名 (社福) 青森県社会福祉協議会

(自) 令和 2年 4月 1日 (至) 令和 3年 3月31日
(令和 2年度)

(単位: 円)

勘 定 科 目		サ ー ビ ス 区 分			
		総合企画事業	福祉情報提供事業	大会集会等開催事業	社会福祉研修事業
部	減価償却費	[432,000]	[0]	[0]	[19,550]
	減価償却費	(432,000)	(0)	(0)	(19,550)
	器具及び備品減価償却費	0	0	0	19,550
	ソフトウェア償却費	432,000	0	0	0
	サービス活動費用計 (2)	25,354,434	1,304,659	5,390	1,509,257
	サービス活動増減差額 (3)=(1)-(2)	△2,345,767	△882,359	△5,390	1,134,799
サ ー ビ ス 活 動 外 増 減 の 部	収 受取利息配当金収益	[600]	[198]	[0]	[0]
	益 受取利息配当金収益	(600)	(198)	(0)	(0)
	受取利息配当金収益	600	198	0	0
	サービス活動外収益計 (4)	600	198	0	0
	費				
	サービス活動外費用計 (5)	0	0	0	0
	サービス活動外増減差額 (6)=(4)-(5)	600	198	0	0
	経常増減差額 (7)=(3)+(6)	△2,345,167	△882,161	△5,390	1,134,799

企画広報事業拠点区分 事業活動明細書

社会福祉法人名 (社福) 青森県社会福祉協議会

(自) 令和 2年 4月 1日 (至) 令和 3年 3月31日
(令和 2年度)

(単位: 円)

勘定科目	サービス区分			合計
	多機関協働モデル事業	包括的支援体制事業	中南地域多機関協働モデル事業	
会費収益	[0]	[0]	[0]	[8,980,000]
一般会費収益	(0)	(0)	(0)	(8,980,000)
社会貢献活動会費収益	0	0	0	8,980,000
寄附金収益	[0]	[0]	[0]	[580,000]
経常経費寄附金収益	(0)	(0)	(0)	(580,000)
一般寄附金収益	0	0	0	580,000
経常経費補助金収益	[0]	[0]	[0]	[9,877,532]
その他補助金収益	(0)	(0)	(0)	(9,877,532)
その他補助金収益	0	0	0	5,982,300
居住支援法人活動支援事業補助金収益	0	0	0	3,895,232
受託金収益	[14,394,334]	[746,834]	[22,000,000]	[40,633,087]
都道府県受託金収益	(0)	(746,834)	(0)	(3,768,197)
その他県受託金収益	0	746,834	0	3,768,197
全社協受託金収益	(0)	(0)	(0)	(470,556)
全社協受託金収益	0	0	0	470,556
その他受託金収益	(14,394,334)	(0)	(22,000,000)	(36,394,334)
その他受託金収益	14,394,334	0	22,000,000	36,394,334
事業収益	[0]	[0]	[0]	[2,932,092]
参加費収益	0	0	0	2,173,500
資料・図書等頒布収益	0	0	0	2,300
広告料収益	0	0	0	420,000
経済的援助返還金収益	0	0	0	256,292
保証人確保支援事業利用料収益	0	0	0	80,000
その他の収益	[0]	[0]	[0]	[213,480]
その他の収益	(0)	(0)	(0)	(213,480)
雑収益	0	0	0	213,480
サービス活動収益計 (1)	14,394,334	746,834	22,000,000	63,216,191
人件費	[11,017,747]	[471,622]	[13,721,676]	[34,290,499]
職員給料	(7,441,824)	(401,098)	(9,603,278)	(22,612,962)
職員給料	6,135,400	302,200	8,209,600	19,118,200
職員諸手当	1,306,424	98,898	1,393,678	3,494,762
職員賞与	1,970,540	0	2,143,033	6,167,195
賞与引当金繰入	0	0	0	115,862
非常勤職員給与	(0)	(0)	(0)	(443,858)
非常勤職員給与	0	0	0	407,960
非常勤職員諸手当	0	0	0	35,898
退職給付費用	(104,356)	(4,000)	(158,076)	(332,152)
職員共済退職給付費用	104,356	4,000	158,076	332,152
法定福利費	1,501,027	66,524	1,817,289	4,618,470
事業費	[2,089,749]	[255,914]	[6,048,860]	[25,713,510]
旅費交通費	(36,140)	(30,920)	(86,265)	(278,725)
役職員旅費	36,140	0	80,865	181,185
委員等旅費	0	30,920	5,400	97,540
研修研究費	(3,650)	(0)	(26,550)	(30,200)
役職員旅費	0	0	19,600	19,600
参加費	3,650	0	6,950	10,600
事務消耗品費	931,836	44,900	2,524,279	4,452,273
印刷製本費	217,912	17,012	319,922	2,727,257
水道光熱費	0	0	0	320,000
通信運搬費	175,585	24,032	293,216	1,547,797
会議費	30,456	0	54,268	113,592
業務委託費	(3,300)	(0)	(3,300)	(339,342)
その他業務委託費	3,300	0	3,300	339,342
手数料	83,170	19,350	1,046,220	2,978,474
賃借料	438,700	58,000	1,492,040	3,156,562
車輛費	(125,000)	(25,000)	(33,000)	(243,000)
車輛燃料費	125,000	25,000	33,000	243,000
租税公課	14,000	200	24,400	50,300
保守料	30,000	15,000	125,000	1,713,000
諸謝金	0	20,000	20,400	486,900
食糧費	0	1,500	0	205,018
給付金	(0)	(0)	(0)	(6,576,195)
経済的援助給付金	0	0	0	6,576,195
ワークサポート応援金	0	0	0	442,000
保証人確保支援事業保証金	0	0	0	23,683
冊子等販売原価	0	0	0	29,192
事務費	[1,027,398]	[39,000]	[1,462,163]	[2,847,030]
福利厚生費	59,398	0	74,163	152,030
租税公課	968,000	39,000	1,388,000	2,695,000
助成金費用	[0]	[0]	[0]	[5,280]
助成金費用	(0)	(0)	(0)	(5,280)
愛の輪レクリエーション教室開催事業助成金費用	0	0	0	5,280
基金組入額	[0]	[0]	[0]	[1,000,000]

企画広報事業拠点区分 事業活動明細書

社会福祉法人名 (社福) 青森県社会福祉協議会

(自) 令和 2年 4月 1日 (至) 令和 3年 3月31日
(令和 2年度)

(単位: 円)

勘定科目	サービス区分			合計		
	多機関協働モデル事業	包括的支援体制事業	中南地域多機関協働モデル事業			
部	社会貢献活動推進基金組入額	0	0	0	1,000,000	
	減価償却費	[71,766]	[47,988]	[49,500]	[620,804]	
	減価償却費	(71,766)	(47,988)	(49,500)	(620,804)	
	器具及び備品減価償却費	71,766	47,988	49,500	188,804	
	ソフトウェア償却費	0	0	0	432,000	
	サービス活動費用計 (2)	14,206,660	814,524	21,282,199	64,477,123	
	サービス活動増減差額 (3)=(1)-(2)	187,674	△67,690	717,801	△1,260,932	
サービス活動外増減の部	収	受取利息配当金収益	[0]	[0]	[0]	[798]
	益	受取利息配当金収益	(0)	(0)	(0)	(798)
		受取利息配当金収益	0	0	0	798
		サービス活動外収益計 (4)	0	0	0	798
費						
	サービス活動外費用計 (5)	0	0	0	0	
	サービス活動外増減差額 (6)=(4)-(5)	0	0	0	798	
	経常増減差額 (7)=(3)+(6)	187,674	△67,690	717,801	△1,260,134	

企画広報事業拠点区分 事業活動明細書

社会福祉法人名 (社福) 青森県社会福祉協議会

(自) 令和 2年 4月 1日 (至) 令和 3年 3月31日
(令和 2年度)

(単位: 円)

勘 定 科 目		内部取引消去	拠点区分合計
サ ー ビ ス 活 動 の	会費収益		[8,980,000]
	一般会費収益		(8,980,000)
	社会貢献活動会費収益		8,980,000
	寄附金収益		[580,000]
	経常経費寄附金収益		(580,000)
	一般寄附金収益		580,000
	経常経費補助金収益		[9,877,532]
	その他補助金収益		(9,877,532)
	その他補助金収益		5,982,300
	居住支援法人活動支援事業補助金収益		3,895,232
	受託金収益		[40,633,087]
	都道府県受託金収益		(3,768,197)
	その他県受託金収益		3,768,197
	全社協受託金収益		(470,556)
	全社協受託金収益		470,556
	その他受託金収益		(36,394,334)
	その他受託金収益		36,394,334
	事業収益		[2,932,092]
	参加費収益		2,173,500
	資料・図書等頒布収益		2,300
広告料収益		420,000	
経済的援助返還金収益		256,292	
保証人確保支援事業利用料収益		80,000	
その他の収益		[213,480]	
その他の収益		(213,480)	
雑収益		213,480	
サービス活動収益計(1)			63,216,191
ス ト ク の	人件費		[34,290,499]
	職員給料		(22,612,962)
	職員給料		19,118,200
	職員諸手当		3,494,762
	職員賞与		6,167,195
	賞与引当金繰入		115,862
	非常勤職員給与		(443,858)
	非常勤職員給与		407,960
	非常勤職員諸手当		35,898
	退職給付費用		(332,152)
	職員共済退職給付費用		332,152
	法定福利費		4,618,470
	事業費		[25,713,510]
	旅費交通費		(278,725)
	役職員旅費		181,185
	委員等旅費		97,540
	研修研究費		(30,200)
	役職員旅費		19,600
	参加費		10,600
	事務消耗品費		4,452,273
	印刷製本費		2,727,257
	水道光熱費		320,000
	通信運搬費		1,547,797
	会議費		113,592
	業務委託費		(339,342)
	その他業務委託費		339,342
	手数料		2,978,474
	賃借料		3,156,562
	車輛費		(243,000)
	車輛燃料費		243,000
	租税公課		50,300
	保守料		1,713,000
	諸謝金		486,900
食糧費		205,018	
給付金		(6,576,195)	
経済的援助給付金		6,576,195	
ワークサポート応援金		442,000	
保証人確保支援事業保証金		23,683	
冊子等販売原価		29,192	
事務費		[2,847,030]	
福利厚生費		152,030	
租税公課		2,695,000	
助成金費用		[5,280]	
助成金費用		(5,280)	
愛の輪レクリエーション教室開催事業助成金費用		5,280	
基金組入額		[1,000,000]	
社会貢献活動推進基金組入額		1,000,000	

企画広報事業拠点区分 事業活動明細書

社会福祉法人名 (社福) 青森県社会福祉協議会

(自) 令和 2年 4月 1日 (至) 令和 3年 3月31日
(令和 2年度)

(単位: 円)

勘 定 科 目		内部取引消去	拠点区分合計
部	減価償却費		[620,804]
	減価償却費		(620,804)
	器具及び備品減価償却費		188,804
	ソフトウェア償却費		432,000
	サービス活動費用計 (2)		64,477,123
	サービス活動増減差額 (3)=(1)-(2)		△1,260,932
サービス活動外増減の部	受取利息配当金収益		[798]
	受取利息配当金収益		(798)
	受取利息配当金収益		798
	サービス活動外収益計 (4)		798
	サービス活動外費用計 (5)		0
	サービス活動外増減差額 (6)=(4)-(5)		798
	経常増減差額 (7)=(3)+(6)		△1,260,134

連絡調整事業拠点区分 事業活動明細書

社会福祉法人名 (社福) 青森県社会福祉協議会

(自) 令和 2年 4月 1日 (至) 令和 3年 3月31日
(令和 2年度)

(単位: 円)

勘定科目	サービス区分		合計	内部取引消去		
	教員志願者介護等体験事業	被災者支援体制強化事業				
サービス	収 受託金収益	[0]	[915,200]	[915,200]		
	都道府県受託金収益	(0)	(915,200)	(915,200)		
	その他県受託金収益	0	915,200	915,200		
	事業収益	[3,005,000]	[0]	[3,005,000]		
	参加費収益	3,005,000	0	3,005,000		
	サービス活動収益計 (1)	3,005,000	915,200	3,920,200		
サービス活動増減の部	費 人件費	[0]	[1,100,739]	[1,100,739]		
	職員給料	(0)	(803,000)	(803,000)		
	職員給料	0	743,000	743,000		
	職員諸手当	0	60,000	60,000		
	職員賞与	0	148,600	148,600		
	退職給付費用	(0)	(14,860)	(14,860)		
	職員共済退職給付費用	0	14,860	14,860		
	法定福利費	0	134,279	134,279		
	事業費	[847,581]	[20,702]	[868,283]		
	事務消耗品費	29,960	18,722	48,682		
	印刷製本費	127,185	0	127,185		
	水道光熱費	260,000	0	260,000		
	通信運搬費	186,846	0	186,846		
	手数料	37,290	1,980	39,270		
	賃借料	39,300	0	39,300		
	車輛費	(10,000)	(0)	(10,000)		
	車輛燃料費	10,000	0	10,000		
	保守料	157,000	0	157,000		
	事務費	[216,000]	[80,000]	[296,000]		
	租税公課	216,000	80,000	296,000		
助成金費用	[1,425,000]	[0]	[1,425,000]			
助成金費用	(1,425,000)	(0)	(1,425,000)			
介護等体験事業助成金費用	1,425,000	0	1,425,000			
	サービス活動費用計 (2)	2,488,581	1,201,441	3,690,022		
	サービス活動増減差額 (3)=(1)-(2)	516,419	△286,241	230,178		
サービス活動外増減の部	収 受取利息配当金収益	[54]	[0]	[54]		
	受取利息配当金収益	(54)	(0)	(54)		
	受取利息配当金収益	54	0	54		
		サービス活動外収益計 (4)	54	0	54	
	費					
	サービス活動外費用計 (5)	0	0	0		
	サービス活動外増減差額 (6)=(4)-(5)	54	0	54		
	経常増減差額 (7)=(3)+(6)	516,473	△286,241	230,232		

連絡調整事業拠点区分 事業活動明細書

社会福祉法人名 (社福) 青森県社会福祉協議会

(自) 令和 2年 4月 1日 (至) 令和 3年 3月31日
(令和 2年度)

(単位: 円)

勘 定 科 目		拠点区分合計
サ ー ビ ス 活 動 部	収	受託金収益 [915,200]
	益	都道府県受託金収益 (915,200)
		その他県受託金収益 915,200
		事業収益 [3,005,000]
		参加費収益 3,005,000
	サービス活動収益計 (1) 3,920,200	
ビ ス 活 動 増 減 の 部	費	人件費 [1,100,739]
	用	職員給料 (803,000)
		職員給料 743,000
		職員諸手当 60,000
		職員賞与 148,600
		退職給付費用 (14,860)
		職員共済退職給付費用 14,860
		法定福利費 134,279
		事業費 [868,283]
		事務消耗品費 48,682
		印刷製本費 127,185
	水道光熱費 260,000	
	通信運搬費 186,846	
	手数料 39,270	
	賃借料 39,300	
	車輦費 (10,000)	
	車輦燃料費 10,000	
	保守料 157,000	
	事務費 [296,000]	
	租税公課 296,000	
	助成金費用 [1,425,000]	
	助成金費用 (1,425,000)	
	介護等体験事業助成金費用 1,425,000	
	サービス活動費用計 (2) 3,690,022	
	サービス活動増減差額 (3)=(1)-(2) 230,178	
サ ー ビ ス 活 動 外 増 減 の 部	収	受取利息配当金収益 [54]
	益	受取利息配当金収益 (54)
		受取利息配当金収益 54
		サービス活動外収益計 (4) 54
	費	
用		
	サービス活動外費用計 (5) 0	
	サービス活動外増減差額 (6)=(4)-(5) 54	
	経常増減差額 (7)=(3)+(6) 230,232	

助成事業拠点区分 事業活動明細書

社会福祉法人名 (社福) 青森県社会福祉協議会

(自) 令和 2年 4月 1日 (至) 令和 3年 3月31日
(令和 2年度)

(単位: 円)

勘定科目	サービス区分		合計	内部取引消去	拠点区分合計
	青森県善意銀行運営事業				
サービス活動増減の部	収益	寄附金収益	[1,806,679]	[1,806,679]	[1,806,679]
		預託金収益	(1,806,679)	(1,806,679)	(1,806,679)
		指定預託金収益	1,806,679	1,806,679	1,806,679
	サービス活動収益計 (1)		1,806,679	1,806,679	1,806,679
	費用	事業費	[1,862,562]	[1,862,562]	[1,862,562]
		旅費交通費	(1,300)	(1,300)	(1,300)
		役職員旅費	1,300	1,300	1,300
		事務消耗品費	21,582	21,582	21,582
		通信運搬費	9,101	9,101	9,101
		手数料	15,290	15,290	15,290
賃借料		8,610	8,610	8,610	
費用	払出金	(1,806,679)	(1,806,679)	(1,806,679)	
	指定払出金	1,806,679	1,806,679	1,806,679	
サービス活動費用計 (2)		1,862,562	1,862,562	1,862,562	
サービス活動増減差額 (3)=(1)-(2)		△55,883	△55,883	△55,883	
サービス活動外増減の部	収益	受取利息配当金収益	[1,210]	[1,210]	[1,210]
		受取利息配当金収益	(1,210)	(1,210)	(1,210)
		受取利息配当金収益	1,210	1,210	1,210
	サービス活動外収益計 (4)		1,210	1,210	1,210
	費用	サービス活動外費用計 (5)		0	0
サービス活動外増減差額 (6)=(4)-(5)		1,210	1,210	1,210	
経常増減差額 (7)=(3)+(6)		△54,673	△54,673	△54,673	

住民参加支援事業拠点区分 事業活動明細書

社会福祉法人名 (社福) 青森県社会福祉協議会

(自) 令和 2年 4月 1日 (至) 令和 3年 3月31日
(令和 2年度)

(単位: 円)

勘定科目	サービス区分		合計	内部取引消去	拠点区分合計
		福祉ネットワークづくり事業			
サ イ ト	収	会費収益	[18,832,500]	[18,832,500]	[18,832,500]
		一般会費収益	(18,832,500)	(18,832,500)	(18,832,500)
		特別会員会費収益	18,832,500	18,832,500	18,832,500
	益	事業収益	[542,000]	[542,000]	[542,000]
		賃貸料収益	542,000	542,000	542,000
	サービス活動収益計 (1)		19,374,500	19,374,500	19,374,500
ビ ス 活 動 増 減 の 部	費	人件費	[8,331,584]	[8,331,584]	[8,331,584]
		非常勤職員給与	(8,306,665)	(8,306,665)	(8,306,665)
		安心電話相談員給与	8,306,665	8,306,665	8,306,665
		法定福利費	24,919	24,919	24,919
		事業費	[3,992,291]	[3,992,291]	[3,992,291]
		旅費交通費	(1,880)	(1,880)	(1,880)
		役職員旅費	1,880	1,880	1,880
		研修研究費	(3,300)	(3,300)	(3,300)
		参加費	3,300	3,300	3,300
		事務消耗品費	42,700	42,700	42,700
		印刷製本費	101,600	101,600	101,600
		水道光熱費	300,000	300,000	300,000
		通信運搬費	969,333	969,333	969,333
		手数料	260,420	260,420	260,420
		賃借料	528,458	528,458	528,458
		車両費	(15,000)	(15,000)	(15,000)
		車両燃料費	15,000	15,000	15,000
		租税公課	20,600	20,600	20,600
		保守料	1,749,000	1,749,000	1,749,000
		助成金費用	[8,898,000]	[8,898,000]	[8,898,000]
	助成金費用	(8,898,000)	(8,898,000)	(8,898,000)	
	福祉安心電話交付金費用	8,898,000	8,898,000	8,898,000	
	減価償却費	[1,838,993]	[1,838,993]	[1,838,993]	
	減価償却費	(1,838,993)	(1,838,993)	(1,838,993)	
	器具及び備品減価償却費	356,400	356,400	356,400	
	有形リース資産減価償却費	1,482,593	1,482,593	1,482,593	
	サービス活動費用計 (2)		23,060,868	23,060,868	23,060,868
	サービス活動増減差額 (3)=(1)-(2)		△3,686,368	△3,686,368	△3,686,368
サ イ ト 活 動 外 増 減 の 部	収	受取利息配当金収益	[392]	[392]	[392]
		受取利息配当金収益	(392)	(392)	(392)
		受取利息配当金収益	392	392	392
	益	サービス活動外収益計 (4)		392	392
		支払利息	[139,999]	[139,999]	[139,999]
	支払利息	139,999	139,999	139,999	
	サービス活動外費用計 (5)		139,999	139,999	139,999
	サービス活動外増減差額 (6)=(4)-(5)		△139,607	△139,607	△139,607
	経常増減差額 (7)=(3)+(6)		△3,825,975	△3,825,975	△3,825,975

社会福祉事業従事者研修事業拠点区分 事業活動明細書

社会福祉法人名 (社福) 青森県社会福祉協議会

(自) 令和 2年 4月 1日 (至) 令和 3年 3月31日
(令和 2年度)

(単位: 円)

勘定科目	サービス区分		合計	内部取引消去	拠点区分合計
	介護福祉支援事業				
サ 益	収 経常経費補助金収益	[514,000]	[514,000]		[514,000]
	都道府県補助金収益	(514,000)	(514,000)		(514,000)
	その他県補助金収益	514,000	514,000		514,000
	事業収益	[9,512,100]	[9,512,100]		[9,512,100]
	参加費収益	9,512,100	9,512,100		9,512,100
	サービス活動収益計 (1)	10,026,100	10,026,100		10,026,100
ビ 費	人件費	[4,060,624]	[4,060,624]		[4,060,624]
	職員給料	(1,925,332)	(1,925,332)		(1,925,332)
	職員給料	1,500,483	1,500,483		1,500,483
	職員諸手当	424,849	424,849		424,849
	職員賞与	1,550,575	1,550,575		1,550,575
	非常勤職員給与	(6,666)	(6,666)		(6,666)
	非常勤職員諸手当	6,666	6,666		6,666
	退職給付費用	(21,944)	(21,944)		(21,944)
	職員共済退職給付費用	21,944	21,944		21,944
	法定福利費	556,107	556,107		556,107
	事業費	[4,935,406]	[4,935,406]		[4,935,406]
	旅費交通費	(185,950)	(185,950)		(185,950)
	役職員旅費	185,950	185,950		185,950
	事務消耗品費	154,239	154,239		154,239
	印刷製本費	438,327	438,327		438,327
	水道光熱費	180,000	180,000		180,000
	通信運搬費	302,793	302,793		302,793
	広報費	420,200	420,200		420,200
	業務委託費	(410,850)	(410,850)		(410,850)
	その他業務委託費	410,850	410,850		410,850
	手数料	1,896,935	1,896,935		1,896,935
	保険料	240	240		240
	賃借料	744,472	744,472		744,472
	車輛費	(25,000)	(25,000)		(25,000)
	車輛燃料費	25,000	25,000		25,000
	租税公課	400	400		400
	保守料	60,000	60,000		60,000
	諸謝金	116,000	116,000		116,000
	事務費	[37,070]	[37,070]		[37,070]
	福利厚生費	37,070	37,070		37,070
	減価償却費	[85,968]	[85,968]		[85,968]
	減価償却費	(85,968)	(85,968)		(85,968)
	ソフトウェア償却費	85,968	85,968		85,968
	サービス活動費用計 (2)	9,119,068	9,119,068		9,119,068
	サービス活動増減差額 (3)=(1)-(2)	907,032	907,032		907,032
サ ビ ス 活 動 外 増 減 の 部	収 受取利息配当金収益	[79]	[79]		[79]
	受取利息配当金収益	(79)	(79)		(79)
	受取利息配当金収益	79	79		79
	サービス活動外収益計 (4)	79	79		79
	サービス活動外費用計 (5)	0	0		0
	サービス活動外増減差額 (6)=(4)-(5)	79	79		79
	経常増減差額 (7)=(3)+(6)	907,111	907,111		907,111

経営指導事業拠点区分 事業活動明細書

社会福祉法人名 (社福) 青森県社会福祉協議会

(自) 令和 2年 4月 1日 (至) 令和 3年 3月31日
(令和 2年度)

(単位: 円)

勘定科目	サービス区分		合計	内部取引消去	
	福祉施設経営指導事業	災害福祉広域支援事業			
サ ー ビ ス 活 動 の 部	収 受託金収益	[0]	[3,972,626]	[3,972,626]	
	都道府県受託金収益	(0)	(3,972,626)	(3,972,626)	
益	その他県受託金収益	0	3,972,626	3,972,626	
	事業収益	[920,000]	[0]	[920,000]	
	参加費収益	920,000	0	920,000	
	サービス活動収益計 (1)	920,000	3,972,626	4,892,626	
サ ー ビ ス 活 動 の 部	費 人件費	[0]	[1,625,244]	[1,625,244]	
	賞与引当金繰入	0	321,822	321,822	
	非常勤職員給与	(0)	(1,202,316)	(1,202,316)	
	非常勤職員給与	0	1,065,960	1,065,960	
	非常勤職員賞与	0	122,980	122,980	
	非常勤職員諸手当	0	13,376	13,376	
	法定福利費	0	101,106	101,106	
	事業費	[778,812]	[2,554,204]	[3,333,016]	
	旅費交通費	(214,665)	(357,685)	(572,350)	
	委員等旅費	214,665	357,685	572,350	
	事務消耗品費	99,330	254,813	354,143	
	印刷製本費	2,337	2,597	4,934	
	通信運搬費	140,270	186,623	326,893	
	会議費	3,240	38,842	42,082	
	手数料	3,630	22,000	25,630	
	賃借料	158,340	292,040	450,380	
	車輛費	(0)	(6,000)	(6,000)	
	車輛燃料費	0	6,000	6,000	
	諸謝金	157,000	888,000	1,045,000	
	返還金	(0)	(505,604)	(505,604)	
	県委託費返還金	0	505,604	505,604	
	事務費	[4,000]	[115,000]	[119,000]	
	租税公課	4,000	115,000	119,000	
	減価償却費	[0]	[228,689]	[228,689]	
	減価償却費	(0)	(228,689)	(228,689)	
	器具及び備品減価償却費	0	228,689	228,689	
	(国庫補助金等特別積立金取崩額)	[0]	[△228,690]	[△228,690]	
	(国庫補助金等特別積立金取崩額)	(0)	(△228,690)	(△228,690)	
	(国庫補助金等特別積立金取崩額)	0	△228,690	△228,690	
	サービス活動費用計 (2)	782,812	4,294,447	5,077,259	
	サービス活動増減差額 (3)=(1)-(2)	137,188	△321,821	△184,633	
サ ー ビ ス 活 動 外 増 減 の 部	収 受取利息配当金収益	[4]	[0]	[4]	
	受取利息配当金収益	(4)	(0)	(4)	
益	受取利息配当金収益	4	0	4	
	サービス活動外収益計 (4)	4	0	4	
	サービス活動外費用計 (5)	0	0	0	
	サービス活動外増減差額 (6)=(4)-(5)	4	0	4	
	経常増減差額 (7)=(3)+(6)	137,192	△321,821	△184,629	

経営指導事業拠点区分 事業活動明細書

社会福祉法人名 (社福) 青森県社会福祉協議会

(自) 令和 2年 4月 1日 (至) 令和 3年 3月31日
(令和 2年度)

(単位: 円)

勘 定 科 目		拠点区分合計
サ ー ビ ス 活 動 増 減 の 部	収	受託金収益 [3,972,626]
	益	都道府県受託金収益 (3,972,626)
		その他県受託金収益 3,972,626
		事業収益 [920,000]
		参加費収益 920,000
		サービス活動収益計 (1) 4,892,626
	費	人件費 [1,625,244]
		賞与引当金繰入 321,822
		非常勤職員給与 (1,202,316)
		非常勤職員給与 1,065,960
		非常勤職員賞与 122,980
		非常勤職員諸手当 13,376
		法定福利費 101,106
		事業費 [3,333,016]
		旅費交通費 (572,350)
		委員等旅費 572,350
		事務消耗品費 354,143
		印刷製本費 4,934
		通信運搬費 326,893
		会議費 42,082
		手数料 25,630
	賃借料 450,380	
	車輛費 (6,000)	
	車輛燃料費 6,000	
	諸謝金 1,045,000	
	返還金 (505,604)	
	県委託費返還金 505,604	
	事務費 [119,000]	
	租税公課 119,000	
	減価償却費 [228,689]	
	減価償却費 (228,689)	
	器具及び備品減価償却費 228,689	
	(国庫補助金等特別積立金取崩額) [△228,690]	
	(国庫補助金等特別積立金取崩額) (△228,690)	
	(国庫補助金等特別積立金取崩額) △228,690	
	サービス活動費用計 (2) 5,077,259	
	サービス活動増減差額 (3)=(1)-(2) △184,633	
サ ー ビ ス 活 動 外 増 減 の 部	収	受取利息配当金収益 [4]
	益	受取利息配当金収益 (4)
		受取利息配当金収益 4
		サービス活動外収益計 (4) 4
	費	
	サービス活動外費用計 (5) 0	
	サービス活動外増減差額 (6)=(4)-(5) 4	
	経常増減差額 (7)=(3)+(6) △184,629	

市町村社協総合支援事業拠点区分 事業活動明細書

社会福祉法人名 (社福) 青森県社会福祉協議会

(自) 令和 2年 4月 1日 (至) 令和 3年 3月31日
(令和 2年度)

(単位: 円)

勘定科目	サービス区分		合計	内部取引消去	拠点区分合計
	市町村社協活動支援事業				
サ ー ビ ス 活 動 増 減 の 部	収 益	経常経費補助金収益	[17,356,000]	[17,356,000]	[17,356,000]
		都道府県補助金収益	(17,356,000)	(17,356,000)	(17,356,000)
		福祉活動指導員設置費補助金収益	17,356,000	17,356,000	17,356,000
		事業収益	[39,000]	[39,000]	[39,000]
		参加費収益	39,000	39,000	39,000
		サービス活動収益計 (1)	17,395,000	17,395,000	17,395,000
サ ー ビ ス 活 動 増 減 の 部	費 用	人件費	[19,892,593]	[19,892,593]	[19,892,593]
		職員給料	(11,341,485)	(11,341,485)	(11,341,485)
		職員給料	9,408,500	9,408,500	9,408,500
		職員諸手当	1,932,985	1,932,985	1,932,985
		職員賞与	4,189,455	4,189,455	4,189,455
		賞与引当金繰入	1,730,190	1,730,190	1,730,190
		退職給付費用	(146,998)	(146,998)	(146,998)
		職員共済退職給付費用	146,998	146,998	146,998
		法定福利費	2,484,465	2,484,465	2,484,465
		事業費	[588,635]	[588,635]	[588,635]
		旅費交通費	(13,435)	(13,435)	(13,435)
		役員旅費	1,300	1,300	1,300
		委員等旅費	12,135	12,135	12,135
		事務消耗品費	29,980	29,980	29,980
		印刷製本費	257,217	257,217	257,217
		水道光熱費	60,000	60,000	60,000
		通信運搬費	69,977	69,977	69,977
		会議費	1,000	1,000	1,000
		手数料	32,010	32,010	32,010
		賃借料	81,016	81,016	81,016
		車輛費	(8,000)	(8,000)	(8,000)
		車輛燃料費	8,000	8,000	8,000
		保守料	15,000	15,000	15,000
		諸謝金	21,000	21,000	21,000
		事務費	[128,686]	[128,686]	[128,686]
		福利厚生費	128,686	128,686	128,686
		助成金費用	[1,600,000]	[1,600,000]	[1,600,000]
		助成金費用	(1,600,000)	(1,600,000)	(1,600,000)
		市町村社協連絡会活動事業助成金費用	1,600,000	1,600,000	1,600,000
		サービス活動費用計 (2)	22,209,914	22,209,914	22,209,914
		サービス活動増減差額 (3)=(1)-(2)	△4,814,914	△4,814,914	△4,814,914
サ ー ビ ス 活 動 外 増 減 の 部	収 益	受取利息配当金収益	[71]	[71]	[71]
		受取利息配当金収益	(71)	(71)	(71)
		受取利息配当金収益	71	71	71
		サービス活動外収益計 (4)	71	71	71
		サービス活動外費用計 (5)	0	0	0
		サービス活動外増減差額 (6)=(4)-(5)	71	71	71
		経常増減差額 (7)=(3)+(6)	△4,814,843	△4,814,843	△4,814,843

共同募金配分金事業拠点区分 事業活動明細書

社会福祉法人名 (社福) 青森県社会福祉協議会

(自) 令和 2年 4月 1日 (至) 令和 3年 3月31日
(令和 2年度)

(単位: 円)

勘定科目	サービス区分		合計	内部取引消去	拠点区分合計
	共同募金配分金事業				
サービス活動増減の部	収	経常経費補助金収益	[4,560,000]	[4,560,000]	[4,560,000]
		共同募金配分金収益	(4,560,000)	(4,560,000)	(4,560,000)
		一般配分金収益	4,560,000	4,560,000	4,560,000
		事業収益	[475,000]	[475,000]	[475,000]
	益	広告料収益	425,000	425,000	425,000
		共催費収益	(50,000)	(50,000)	(50,000)
		県社会福祉大会共催費収益	50,000	50,000	50,000
		サービス活動収益計 (1)	5,035,000	5,035,000	5,035,000
	費	事業費	[5,185,136]	[5,185,136]	[5,185,136]
		旅費交通費	(204,545)	(204,545)	(204,545)
		役職員旅費	21,775	21,775	21,775
		委員等旅費	182,770	182,770	182,770
		事務消耗品費	599,611	599,611	599,611
		印刷製本費	1,453,423	1,453,423	1,453,423
		水道光熱費	60,000	60,000	60,000
		通信運搬費	320,433	320,433	320,433
		手数料	35,999	35,999	35,999
		賃借料	256,720	256,720	256,720
		保守料	5,000	5,000	5,000
	諸謝金	200,000	200,000	200,000	
	食糧費	1,049,405	1,049,405	1,049,405	
	給付金	(1,000,000)	(1,000,000)	(1,000,000)	
	経済的援助給付金	1,000,000	1,000,000	1,000,000	
	減価償却費	[19,909]	[19,909]	[19,909]	
	減価償却費	(19,909)	(19,909)	(19,909)	
	器具及び備品減価償却費	19,909	19,909	19,909	
	(国庫補助金等特別積立金取崩額)	[△1]	[△1]	[△1]	
	(国庫補助金等特別積立金取崩額)	(△1)	(△1)	(△1)	
	(国庫補助金等特別積立金取崩額)	△1	△1	△1	
	サービス活動費用計 (2)	5,205,044	5,205,044	5,205,044	
	サービス活動増減差額 (3)=(1)-(2)	△170,044	△170,044	△170,044	
収	受取利息配当金収益	[28]	[28]	[28]	
益	受取利息配当金収益	(28)	(28)	(28)	
	受取利息配当金収益	28	28	28	
	サービス活動外収益計 (4)	28	28	28	
費					
	サービス活動外費用計 (5)	0	0	0	
	サービス活動外増減差額 (6)=(4)-(5)	28	28	28	
	経常増減差額 (7)=(3)+(6)	△170,016	△170,016	△170,016	

ボランティア活動事業拠点区分 事業活動明細書

社会福祉法人名 (社福) 青森県社会福祉協議会

(自) 令和 2年 4月 1日 (至) 令和 3年 3月31日
(令和 2年度)

(単位: 円)

勘定科目	サービス区分		合計	内部取引消去	拠点区分合計
	ボランティア活動事業				
サービス活動増減の部	収	経常経費補助金収益	[4,939,000]	[4,939,000]	[4,939,000]
		都道府県補助金収益	(4,939,000)	(4,939,000)	(4,939,000)
		共助の基盤づくり事業補助金収益	4,939,000	4,939,000	4,939,000
	益	受託金収益	[3,114,000]	[3,114,000]	[3,114,000]
		都道府県受託金収益	(3,114,000)	(3,114,000)	(3,114,000)
		その他県受託金収益	3,114,000	3,114,000	3,114,000
		事業収益	[1,049,000]	[1,049,000]	[1,049,000]
		賃貸料収益	5,500	5,500	5,500
		手数料収益	1,043,500	1,043,500	1,043,500
		サービス活動収益計 (1)	9,102,000	9,102,000	9,102,000
	費	人件費	[5,381,448]	[5,381,448]	[5,381,448]
	職員給料	(3,529,632)	(3,529,632)	(3,529,632)	
	職員給料	3,265,200	3,265,200	3,265,200	
	職員諸手当	264,432	264,432	264,432	
	職員賞与	297,200	297,200	297,200	
	非常勤職員給与	(683,064)	(683,064)	(683,064)	
	非常勤職員給与	532,980	532,980	532,980	
	非常勤職員賞与	122,980	122,980	122,980	
	非常勤職員諸手当	27,104	27,104	27,104	
	退職給付費用	(55,664)	(55,664)	(55,664)	
	職員共済退職給付費用	55,664	55,664	55,664	
	法定福利費	815,888	815,888	815,888	
	事業費	[2,102,678]	[2,102,678]	[2,102,678]	
	旅費交通費	(280,380)	(280,380)	(280,380)	
	役員旅費	29,600	29,600	29,600	
	委員等旅費	250,780	250,780	250,780	
	事務消耗品費	393,299	393,299	393,299	
	印刷製本費	222,150	222,150	222,150	
	通信運搬費	244,305	244,305	244,305	
	会議費	12,340	12,340	12,340	
	手数料	54,110	54,110	54,110	
	賃借料	331,094	331,094	331,094	
	車両費	(23,000)	(23,000)	(23,000)	
	車両燃料費	23,000	23,000	23,000	
	保守料	22,000	22,000	22,000	
	諸謝金	366,000	366,000	366,000	
	返還金	(154,000)	(154,000)	(154,000)	
	県補助金返還金	154,000	154,000	154,000	
	事務費	[235,739]	[235,739]	[235,739]	
	福利厚生費	36,739	36,739	36,739	
	租税公課	199,000	199,000	199,000	
	助成金費用	[1,402,500]	[1,402,500]	[1,402,500]	
	助成金費用	(1,402,500)	(1,402,500)	(1,402,500)	
	ボランティア活動安心事業助成金費用	1,002,500	1,002,500	1,002,500	
	その他助成金費用	400,000	400,000	400,000	
	サービス活動費用計 (2)	9,122,365	9,122,365	9,122,365	
	サービス活動増減差額 (3)=(1)-(2)	△20,365	△20,365	△20,365	
サービス活動外増減の部	収	受取利息配当金収益	[76]	[76]	[76]
	益	受取利息配当金収益	(76)	(76)	(76)
		受取利息配当金収益	76	76	76
		サービス活動外収益計 (4)	76	76	76
	費				
	サービス活動外費用計 (5)	0	0	0	
	サービス活動外増減差額 (6)=(4)-(5)	76	76	76	
	経常増減差額 (7)=(3)+(6)	△20,289	△20,289	△20,289	

民生委員活動推進事業拠点区分 事業活動明細書

社会福祉法人名 (社福) 青森県社会福祉協議会

(自) 令和 2年 4月 1日 (至) 令和 3年 3月31日
(令和 2年度)

(単位: 円)

勘定科目	サービス区分		合計	内部取引消去	
	民生委員活動推進事業	民生委員互助事業			
サービス活動増減の部	収入				
	分担金収益	[1,489,200]	[0]	[1,489,200]	
	全社協分担金収益	(1,489,200)	(0)	(1,489,200)	
	民生委員互助共励事業分担金収益	1,489,200	0	1,489,200	
	受託金収益	[969,000]	[0]	[969,000]	
	都道府県受託金収益	(969,000)	(0)	(969,000)	
	民生委員研修活動事業委託金収益	969,000	0	969,000	
	事業収益	[1,024,650]	[1,020,000]	[2,044,650]	
	参加費収益	1,024,650	0	1,024,650	
	給付金収益	(0)	(1,020,000)	(1,020,000)	
	民生委員互助事業給付金収益	0	1,020,000	1,020,000	
	負担金収益	[0]	[8,421,400]	[8,421,400]	
	負担金収益	(0)	(8,421,400)	(8,421,400)	
民生委員互助共励事業会費収益	0	8,421,400	8,421,400		
サービス活動収益計 (1)	3,482,850	9,441,400	12,924,250		
サービス活動増減の部	費用				
	人件費	[846,470]	[0]	[846,470]	
	職員給料	(472,800)	(0)	(472,800)	
	職員給料	445,800	0	445,800	
	職員諸手当	27,000	0	27,000	
	職員賞与	148,600	0	148,600	
	賞与引当金繰入	114,194	0	114,194	
	退職給付費用	(8,916)	(0)	(8,916)	
	職員共済退職給付費用	8,916	0	8,916	
	法定福利費	101,960	0	101,960	
	事業費	[2,052,076]	[1,020,000]	[3,072,076]	
	旅費交通費	(61,630)	(0)	(61,630)	
	役職員旅費	2,600	0	2,600	
	委員等旅費	59,030	0	59,030	
	事務消耗品費	126,940	0	126,940	
	印刷製本費	38,650	0	38,650	
	水道光熱費	120,000	0	120,000	
	通信運搬費	88,608	0	88,608	
	手数料	22,990	0	22,990	
	賃借料	689,480	0	689,480	
	車輛費	(10,000)	(0)	(10,000)	
	車輛燃料費	10,000	0	10,000	
	租税公課	200	0	200	
	保守料	21,000	0	21,000	
	諸謝金	252,000	0	252,000	
	食糧費	620,578	0	620,578	
	給付金	(0)	(1,020,000)	(1,020,000)	
民生委員互助事業給付金	0	1,020,000	1,020,000		
事務費	[30,000]	[0]	[30,000]		
租税公課	30,000	0	30,000		
助成金費用	[726,000]	[0]	[726,000]		
助成金費用	(726,000)	(0)	(726,000)		
指定民児協育成費助成金費用	126,000	0	126,000		
県民児協育成費助成金費用	600,000	0	600,000		
負担金費用	[0]	[8,421,400]	[8,421,400]		
負担金費用	(0)	(8,421,400)	(8,421,400)		
民生委員互助共励会費負担金費用	0	8,421,400	8,421,400		
サービス活動費用計 (2)	3,654,546	9,441,400	13,095,946		
サービス活動増減差額 (3)=(1)-(2)	△171,696	0	△171,696		
サービス活動外増減の部	収入				
	受取利息配当金収益	[84]	[0]	[84]	
	受取利息配当金収益	(84)	(0)	(84)	
	受取利息配当金収益	84	0	84	
	サービス活動外収益計 (4)	84	0	84	
サービス活動外増減の部	費用				
	サービス活動外費用計 (5)	0	0	0	
	サービス活動外増減差額 (6)=(4)-(5)	84	0	84	
経常増減差額 (7)=(3)+(6)	△171,612	0	△171,612		

民生委員活動推進事業拠点区分 事業活動明細書

社会福祉法人名 (社福) 青森県社会福祉協議会

(自) 令和 2年 4月 1日 (至) 令和 3年 3月31日
(令和 2年度)

(単位: 円)

勘 定 科 目		拠点区分合計
サ ー ビ ス 活 動 部	収	分担金収益 [1,489,200]
		全社協分担金収益 (1,489,200)
		民生委員互助共励事業分担金収益 1,489,200
	益	受託金収益 [969,000]
		都道府県受託金収益 (969,000)
		民生委員研修活動事業委託金収益 969,000
		事業収益 [2,044,650]
		参加費収益 1,024,650
		給付金収益 (1,020,000)
		民生委員互助事業給付金収益 1,020,000
		負担金収益 [8,421,400]
		負担金収益 (8,421,400)
		民生委員互助共励事業会費収益 8,421,400
	サービス活動収益計 (1) 12,924,250	
ス ー ビ ス 活 動 部 の 増 減	費	人件費 [846,470]
		職員給料 (472,800)
		職員給料 445,800
		職員諸手当 27,000
		職員賞与 148,600
		賞与引当金繰入 114,194
		退職給付費用 (8,916)
		職員共済退職給付費用 8,916
		法定福利費 101,960
		事業費 [3,072,076]
		旅費交通費 (61,630)
		役職員旅費 2,600
		委員等旅費 59,030
		事務消耗品費 126,940
		印刷製本費 38,650
		水道光熱費 120,000
		通信運搬費 88,608
		手数料 22,990
		賃借料 689,480
		車両費 (10,000)
		車両燃料費 10,000
		租税公課 200
		保守料 21,000
		諸謝金 252,000
		食糧費 620,578
		給付金 (1,020,000)
		民生委員互助事業給付金 1,020,000
	事務費 [30,000]	
	租税公課 30,000	
	助成金費用 [726,000]	
	助成金費用 (726,000)	
	指定民児協育成費助成金費用 126,000	
	県民児協育成費助成金費用 600,000	
	負担金費用 [8,421,400]	
	負担金費用 (8,421,400)	
	民生委員互助共励会費負担金費用 8,421,400	
	サービス活動費用計 (2) 13,095,946	
	サービス活動増減差額 (3)=(1)-(2) △171,696	
サ ー ビ ス 活 動 外 増 減 の 部	収	受取利息配当金収益 [84]
		受取利息配当金収益 (84)
	益	受取利息配当金収益 84
		サービス活動外収益計 (4) 84
	費	
		サービス活動外費用計 (5) 0
	サービス活動外増減差額 (6)=(4)-(5) 84	
	経常増減差額 (7)=(3)+(6) △171,612	

基金運営事業拠点区分 事業活動明細書

社会福祉法人名 (社福) 青森県社会福祉協議会

(自) 令和 2年 4月 1日 (至) 令和 3年 3月31日
(令和 2年度)

(単位: 円)

勘定科目	サービス区分		合計	内部取引消去	
	福祉基金運営事業	愛の輪基金運営事業			
サービス	寄附金収益	[0]	[1,356,049]	[1,356,049]	
	経常経費寄附金収益	(0)	(1,356,049)	(1,356,049)	
	一般寄附金収益	0	1,356,049	1,356,049	
	貸付事業収益	[11,653]	[0]	[11,653]	
	貸付金利息収益	(11,653)	(0)	(11,653)	
	貸付金利息収益	11,653	0	11,653	
	サービス活動収益計 (1)	11,653	1,356,049	1,367,702	
活動増減の部	事業費	[39,795]	[0]	[39,795]	
	旅費交通費	(27,130)	(0)	(27,130)	
	委員等旅費	27,130	0	27,130	
	事務消耗品費	330	0	330	
	通信運搬費	5,496	0	5,496	
	会議費	1,339	0	1,339	
	手数料	5,500	0	5,500	
	助成金費用	[50,000]	[0]	[50,000]	
	助成金費用	(50,000)	(0)	(50,000)	
	福利厚生資金助成金費用	50,000	0	50,000	
サービス活動費用計 (2)	89,795	0	89,795		
サービス活動増減差額 (3)=(1)-(2)	△78,142	1,356,049	1,277,907		
サービス活動外増減の部	受取利息配当金収益	[327,592]	[11,174,201]	[11,501,793]	
	受取利息配当金収益	(327,592)	(11,174,201)	(11,501,793)	
	受取利息配当金収益	327,592	11,174,201	11,501,793	
	投資有価証券評価益	[1,934,000]	[0]	[1,934,000]	
	投資有価証券評価益	1,934,000	0	1,934,000	
サービス活動外収益計 (4)	2,261,592	11,174,201	13,435,793		
費用	投資有価証券評価損	[0]	[8,143,082]	[8,143,082]	
	投資有価証券評価損	0	8,143,082	8,143,082	
	サービス活動外費用計 (5)	0	8,143,082	8,143,082	
サービス活動外増減差額 (6)=(4)-(5)	2,261,592	3,031,119	5,292,711		
経常増減差額 (7)=(3)+(6)	2,183,450	4,387,168	6,570,618		

基金運営事業拠点区分 事業活動明細書

社会福祉法人名 (社福) 青森県社会福祉協議会

(自) 令和 2年 4月 1日 (至) 令和 3年 3月31日
(令和 2年度)

(単位: 円)

勘 定 科 目		拠点区分合計
サ ー ビ ス 活 動 部	収	寄附金収益 [1,356,049]
		経常経費寄附金収益 (1,356,049)
		一般寄附金収益 1,356,049
	益	貸付事業収益 [11,653]
		貸付金利息収益 (11,653)
		貸付金利息収益 11,653
		サービス活動収益計 (1) 1,367,702
	費	事業費 [39,795]
		旅費交通費 (27,130)
		委員等旅費 27,130
	事務消耗品費 330	
	通信運搬費 5,496	
	会議費 1,339	
	手数料 5,500	
減	助成金費用 [50,000]	
	助成金費用 (50,000)	
	福利厚生資金助成金費用 50,000	
	サービス活動費用計 (2) 89,795	
	サービス活動増減差額 (3)=(1)-(2) 1,277,907	
サ ー ビ ス 活 動 外 部	収	受取利息配当金収益 [11,501,793]
		受取利息配当金収益 (11,501,793)
	益	受取利息配当金収益 11,501,793
		投資有価証券評価益 [1,934,000]
		投資有価証券評価益 1,934,000
		サービス活動外収益計 (4) 13,435,793
	費	投資有価証券評価損 [8,143,082]
	投資有価証券評価損 8,143,082	
	サービス活動外費用計 (5) 8,143,082	
	サービス活動外増減差額 (6)=(4)-(5) 5,292,711	
	経常増減差額 (7)=(3)+(6) 6,570,618	

福利厚生事業拠点区分 事業活動明細書

社会福祉法人名 (社福) 青森県社会福祉協議会

(自) 令和 2年 4月 1日 (至) 令和 3年 3月31日
(令和 2年度)

(単位: 円)

勘定科目	サービス区分		合計	内部取引消去	拠点区分合計	
	福利厚生事業					
サービス活動増減の部の用	収	経常経費補助金収益	[4,423,000]	[4,423,000]	[4,423,000]	
	益	福利厚生センター補助金収益	(4,423,000)	(4,423,000)	(4,423,000)	
		会員交流事業補助金収益	4,423,000	4,423,000	4,423,000	
		受託金収益	[2,240,000]	[2,240,000]	[2,240,000]	
	費	福利厚生センター受託金収益	(2,240,000)	(2,240,000)	(2,240,000)	
		福利厚生センター受託金収益	2,240,000	2,240,000	2,240,000	
	サービス活動収益計 (1)		6,663,000	6,663,000	6,663,000	
	サービス活動増減の部の用	費	事業費	[773,030]	[773,030]	[773,030]
		増	旅費交通費	(44,035)	(44,035)	(44,035)
			委員等旅費	44,035	44,035	44,035
事務消耗品費			40,311	40,311	40,311	
印刷製本費			4,675	4,675	4,675	
水道光熱費			100,000	100,000	100,000	
通信運搬費			361,913	361,913	361,913	
会議費			30,359	30,359	30,359	
業務委託費			(34,557)	(34,557)	(34,557)	
その他業務委託費			34,557	34,557	34,557	
手数料			19,360	19,360	19,360	
減		賃借料	107,820	107,820	107,820	
		保守料	30,000	30,000	30,000	
		事務費	[92,000]	[92,000]	[92,000]	
		租税公課	92,000	92,000	92,000	
		助成金費用	[4,086,000]	[4,086,000]	[4,086,000]	
		助成金費用	(4,086,000)	(4,086,000)	(4,086,000)	
		会員交流事業助成金費用	4,086,000	4,086,000	4,086,000	
		サービス活動費用計 (2)		4,951,030	4,951,030	4,951,030
	サービス活動増減差額 (3)=(1)-(2)		1,711,970	1,711,970	1,711,970	
サービス活動外増減の部の用	収	受取利息配当金収益	[74]	[74]	[74]	
	益	受取利息配当金収益	(74)	(74)	(74)	
		受取利息配当金収益	74	74	74	
	サービス活動外収益計 (4)		74	74	74	
サービス活動外費用計 (5)		0	0	0		
サービス活動外増減差額 (6)=(4)-(5)		74	74	74		
経常増減差額 (7)=(3)+(6)		1,712,044	1,712,044	1,712,044		

福祉人材センター事業拠点区分 事業活動明細書

社会福祉法人名 (社福) 青森県社会福祉協議会

(自) 令和 2年 4月 1日 (至) 令和 3年 3月31日
(令和 2年度)

(単位: 円)

勘定科目	サービス区分				
	福祉人材センター事業	福祉・介護人材マッチング機能強化事業	福祉・介護人材確保対策事業	三ツ星保育支援センター運営事業	
収	経常経費補助金収益	[0]	[0]	[0]	[0]
	都道府県補助金収益	(0)	(0)	(0)	(0)
	介護職員初任者研修受講費補助事業補助金収益	0	0	0	0
	受託金収益	[36,647,000]	[9,429,000]	[13,930,000]	[23,863,400]
	都道府県受託金収益	(36,647,000)	(9,429,000)	(13,930,000)	(23,863,400)
サ	福祉人材センター事業受託金収益	33,917,000	0	0	0
	潜在的有資格者等再就業促進事業受託金収益	0	0	1,750,000	0
	福祉・介護人材マッチング機能強化事業受託金収益	0	9,429,000	0	0
	福祉・介護人材キャリアパス支援事業受託金収益	0	0	1,471,000	0
	福祉・介護人材確保対策事業受託金収益	0	0	1,315,000	0
	福祉・介護人材参入促進事業受託金収益	0	0	4,055,000	0
	福祉・介護人材定着促進事業受託金収益	0	0	5,339,000	0
	三ツ星保育支援センター運営事業受託金収益	0	0	0	18,041,100
	放課後児童支援員認定資格研修事業受託金収益	0	0	0	0
ビ	放課後児童支援員資質向上研修事業受託金収益	0	0	0	0
	人材センターオンライン体制構築事業受託金収益	2,730,000	0	0	0
	その他県受託金収益	0	0	0	5,822,300
	事業収益	[244,288]	[0]	[1,894,150]	[132,000]
	参加費収益	244,288	0	1,894,150	132,000
ス	サービス活動収益計 (1)	36,891,288	9,429,000	15,824,150	23,995,400
活	人件費	[20,045,525]	[5,334,502]	[3,637,712]	[11,835,438]
費	職員給料	(11,501,018)	(3,740,801)	(2,952,623)	(7,552,297)
	職員給料	9,850,000	3,566,400	2,548,483	6,603,400
	職員諸手当	1,651,018	174,401	404,140	948,897
	職員賞与	3,867,062	594,400	148,600	1,962,892
	賞与引当金繰入	2,049,491	234,800	0	712,331
	退職給付費用	(162,076)	(71,328)	(36,804)	(104,468)
	職員共済退職給付費用	162,076	71,328	36,804	104,468
	法定福利費	2,465,878	693,173	499,685	1,503,450
	事業費	[17,707,650]	[3,768,281]	[11,821,438]	[11,399,342]
	旅費交通費	(110,245)	(0)	(333,610)	(160,062)
	役員旅費	6,470	0	19,600	35,590
	委員等旅費	103,775	0	314,010	124,472
動	研修研究費	(26,550)	(0)	(0)	(7,000)
	参加費	26,550	0	0	7,000
	事務消耗品費	567,204	468,630	812,351	809,522
	印刷製本費	1,578,638	287,975	1,461,929	2,413,457
	水道光熱費	270,000	0	0	150,000
	通信運搬費	621,899	241,846	816,216	3,482,639
	会議費	10,303	0	23,582	3,450
増	広報費	475,750	345,400	945,750	1,129,700
	業務委託費	(11,744,508)	(0)	(0)	(209,425)
	福祉人材バンク委託費	11,348,508	0	0	0
	その他業務委託費	396,000	0	0	209,425
	手数料	304,140	315,680	96,660	421,750
	保険料	0	0	20,776	644
	賃借料	247,261	88,666	773,309	653,460
減	車輛費	(30,000)	(120,000)	(27,000)	(40,000)
	車輛燃料費	30,000	120,000	27,000	40,000
	租税公課	2,200	0	0	200
	保守料	67,000	40,000	208,000	95,000
	諸謝金	107,500	683,000	3,162,800	570,460
	返還金	(1,544,452)	(1,177,084)	(3,139,455)	(1,252,573)
	県委託費返還金	1,544,452	1,177,084	3,139,455	1,252,573
	県補助金返還金	0	0	0	0
	事務費	[157,458]	[561,017]	[365,000]	[1,164,951]
	福利厚生費	74,458	37,017	0	46,951
	租税公課	83,000	524,000	365,000	1,118,000
	分担金費用	[369,000]	[0]	[0]	[0]
	分担金費用	(369,000)	(0)	(0)	(0)
	その他分担金費用	369,000	0	0	0
部	助成金費用	[0]	[0]	[0]	[0]
	助成金費用	(0)	(0)	(0)	(0)
	その他助成金費用	0	0	0	0
	減価償却費	[179,107]	[0]	[0]	[0]
	減価償却費	(179,107)	(0)	(0)	(0)

福祉人材センター事業拠点区分 事業活動明細書

社会福祉法人名 (社福) 青森県社会福祉協議会

(自) 令和 2年 4月 1日 (至) 令和 3年 3月31日
(令和 2年度)

(単位: 円)

勘定科目	サービス区分			
	福祉人材センター事業	福祉・介護人材マッチング機能強化事業	福祉・介護人材確保対策事業	三ツ星保育支援センター運営事業
器具及び備品減価償却費	179,107	0	0	0
サービス活動費用計 (2)	38,458,740	9,663,800	15,824,150	24,399,731
サービス活動増減差額 (3)=(1)-(2)	△1,567,452	△234,800	0	△404,331
サービス活動外増減の部	収			
	受取利息配当金収益	[354]	[0]	[0]
	受取利息配当金収益	(354)	(0)	(0)
	受取利息配当金収益	354	0	0
サービス活動外収益計 (4)	354	0	0	0
費用				
	サービス活動外費用計 (5)	0	0	0
サービス活動外増減差額 (6)=(4)-(5)	354	0	0	0
経常増減差額 (7)=(3)+(6)	△1,567,098	△234,800	0	△404,331

福祉人材センター事業拠点区分 事業活動明細書

社会福祉法人名 (社福) 青森県社会福祉協議会

(自) 令和 2年 4月 1日 (至) 令和 3年 3月31日
(令和 2年度)

(単位: 円)

勘定科目	サービス区分			合計
	介護職員初任者研修受講費補助事業	介護職員育児支援事業費補助事業	放課後児童支援員研修事業	
經常経費補助金収益	[9,825,000]	[0]	[0]	[9,825,000]
都道府県補助金収益	(9,825,000)	(0)	(0)	(9,825,000)
介護職員初任者研修受講費補助事業補助金収益	9,825,000	0	0	9,825,000
収益	[0]	[676,000]	[2,586,803]	[87,132,203]
都道府県受託金収益	(0)	(676,000)	(2,586,803)	(87,132,203)
福祉人材センター事業受託金収益	0	0	0	33,917,000
潜在的有資格者等再就業促進事業受託金収益	0	0	0	1,750,000
福祉・介護人材マッチング機能強化事業受託金収益	0	0	0	9,429,000
福祉・介護人材キャリアパス支援事業受託金収益	0	0	0	1,471,000
福祉・介護人材確保対策事業受託金収益	0	0	0	1,315,000
福祉・介護人材参入促進事業受託金収益	0	0	0	4,055,000
福祉・介護人材定着促進事業受託金収益	0	0	0	5,339,000
三ツ星保育支援センター運営事業受託金収益	0	0	0	18,041,100
放課後児童支援員認定資格研修事業受託金収益	0	0	1,040,410	1,040,410
放課後児童支援員資質向上研修事業受託金収益	0	0	1,546,393	1,546,393
人材センターオンライン体制構築事業受託金収益	0	0	0	2,730,000
その他県受託金収益	0	676,000	0	6,498,300
事業収益	[0]	[0]	[0]	[2,270,438]
参加費収益	0	0	0	2,270,438
サービス活動収益計 (1)	9,825,000	676,000	2,586,803	99,227,641
費用	[374,463]	[186,662]	[1,294,678]	[42,708,980]
人件費	(319,405)	(159,138)	(952,236)	(27,177,518)
職員給料	297,200	148,600	891,600	23,905,683
職員諸手当	22,205	10,538	60,636	3,271,835
職員賞与	0	0	148,600	6,721,554
賞与引当金繰入	0	0	0	2,996,622
退職給付費用	(5,944)	(2,972)	(17,832)	(401,424)
職員共済退職給付費用	5,944	2,972	17,832	401,424
法定福利費	49,114	24,552	176,010	5,411,862
事業費	[1,246,585]	[396,338]	[1,165,125]	[47,504,759]
旅費交通費	(0)	(0)	(30,230)	(634,147)
役職員旅費	0	0	0	61,660
委員等旅費	0	0	30,230	572,487
研修研究費	(0)	(0)	(0)	(33,550)
参加費	0	0	0	33,550
事務消耗品費	34,750	14,980	335,646	3,043,083
印刷製本費	84,637	21,577	50,024	5,898,237
水道光熱費	0	0	100,000	520,000
通信運搬費	50,318	13,276	63,706	5,289,900
会議費	0	0	8,048	45,383
広報費	0	0	0	2,896,600
業務委託費	(0)	(0)	(0)	(11,953,933)
福祉人材バンク委託費	0	0	0	11,348,508
その他業務委託費	0	0	0	605,425
手数料	55,880	880	29,790	1,224,780
保険料	0	0	0	21,420
賃借料	0	17,000	215,830	1,995,526
車両費	(0)	(0)	(13,000)	(230,000)
車両燃料費	0	0	13,000	230,000
租税公課	0	0	0	2,400
保守料	0	3,000	20,000	433,000
諸謝金	0	0	196,500	4,720,260
返還金	(1,021,000)	(325,625)	(102,351)	(8,562,540)
県委託費返還金	0	325,625	102,351	7,541,540
県補助金返還金	1,021,000	0	0	1,021,000
事務費	[0]	[51,000]	[127,000]	[2,426,426]
福利厚生費	0	0	0	158,426
租税公課	0	51,000	127,000	2,268,000
分担金費用	[0]	[0]	[0]	[369,000]
分担金費用	(0)	(0)	(0)	(369,000)
その他分担金費用	0	0	0	369,000
助成金費用	[8,204,176]	[42,000]	[0]	[8,246,176]
助成金費用	(8,204,176)	(42,000)	(0)	(8,246,176)
その他助成金費用	8,204,176	42,000	0	8,246,176
減価償却費	[0]	[0]	[0]	[179,107]
減価償却費	(0)	(0)	(0)	(179,107)

福祉人材センター事業拠点区分 事業活動明細書

社会福祉法人名 (社福) 青森県社会福祉協議会

(自) 令和 2年 4月 1日 (至) 令和 3年 3月31日
(令和 2年度)

(単位:円)

勘定科目	サービス区分			合計	
	介護職員初任者研修受講費補助事業	介護職員育児支援事業費補助事業	放課後児童支援員研修事業		
器具及び備品減価償却費	0	0	0	179,107	
サービス活動費用計 (2)	9,825,224	676,000	2,586,803	101,434,448	
サービス活動増減差額 (3)=(1)-(2)	△224	0	0	△2,206,807	
サービス活動外増減の部	受取利息配当金収益	[0]	[0]	[0]	[354]
	受取利息配当金収益	(0)	(0)	(0)	(354)
	受取利息配当金収益	0	0	0	354
	サービス活動外収益計 (4)	0	0	0	354
サービス活動外費用					
	サービス活動外費用計 (5)	0	0	0	0
	サービス活動外増減差額 (6)=(4)-(5)	0	0	0	354
経常増減差額 (7)=(3)+(6)	△224	0	0	△2,206,453	

福祉人材センター事業拠点区分 事業活動明細書

社会福祉法人名 (社福) 青森県社会福祉協議会

(自) 令和 2年 4月 1日 (至) 令和 3年 3月31日
(令和 2年度)

(単位: 円)

勘 定 科 目		内部取引消去	拠点区分合計
サ ー ビ ス	収	経常経費補助金収益	[9,825,000]
		都道府県補助金収益	(9,825,000)
		介護職員初任者研修受講費補助事業補助金収益	9,825,000
		受託金収益	[87,132,203]
		都道府県受託金収益	(87,132,203)
		福祉人材センター事業受託金収益	33,917,000
		潜在的有資格者等再就業促進事業受託金収益	1,750,000
		福祉・介護人材マッチング機能強化事業受託金収益	9,429,000
		福祉・介護人材キャリアパス支援事業受託金収益	1,471,000
		福祉・介護人材確保対策事業受託金収益	1,315,000
		福祉・介護人材参入促進事業受託金収益	4,055,000
		福祉・介護人材定着促進事業受託金収益	5,339,000
		三ツ星保育支援センター運営事業受託金収益	18,041,100
		放課後児童支援員認定資格研修事業受託金収益	1,040,410
		放課後児童支援員資質向上研修事業受託金収益	1,546,393
		人材センターオンライン体制構築事業受託金収益	2,730,000
		その他県受託金収益	6,498,300
		事業収益	[2,270,438]
		参加費収益	2,270,438
		サービス活動収益計 (1)	
活 動 の 部	費	人件費	[42,708,980]
		職員給料	(27,177,518)
		職員給料	23,905,683
		職員諸手当	3,271,835
		職員賞与	6,721,554
		賞与引当金繰入	2,996,622
		退職給付費用	(401,424)
		職員共済退職給付費用	401,424
		法定福利費	5,411,862
		事業費	[47,504,759]
		旅費交通費	(634,147)
		役職員旅費	61,660
		委員等旅費	572,487
		研修研究費	(33,550)
		参加費	33,550
		事務消耗品費	3,043,083
		印刷製本費	5,898,237
		水道光熱費	520,000
		通信運搬費	5,289,900
		会議費	45,383
		広報費	2,896,600
		業務委託費	(11,953,933)
		福祉人材バンク委託費	11,348,508
		その他業務委託費	605,425
		手数料	1,224,780
		保険料	21,420
		賃借料	1,995,526
		車輛費	(230,000)
		車輛燃料費	230,000
		租税公課	2,400
		保守料	433,000
		諸謝金	4,720,260
		返還金	(8,562,540)
	県委託費返還金	7,541,540	
	県補助金返還金	1,021,000	
	事務費	[2,426,426]	
	福利厚生費	158,426	
	租税公課	2,268,000	
	分担金費用	[369,000]	
	分担金費用	(369,000)	
	その他分担金費用	369,000	
	助成金費用	[8,246,176]	
	助成金費用	(8,246,176)	
	その他助成金費用	8,246,176	
	減価償却費	[179,107]	
	減価償却費	(179,107)	
	器具及び備品減価償却費	179,107	

福祉人材センター事業拠点区分 事業活動明細書

社会福祉法人名 (社福) 青森県社会福祉協議会

(自) 令和 2年 4月 1日 (至) 令和 3年 3月31日
(令和 2年度)

(単位: 円)

勘 定 科 目		内部取引消去	拠点区分合計
	サービス活動費用計 (2)		101,434,448
	サービス活動増減差額 (3)=(1)-(2)		△2,206,807
サ ー ビ ス 活 動 外 増 減 の 部	収		
	受取利息配当金収益		[354]
	受取利息配当金収益		(354)
	受取利息配当金収益		354
	サービス活動外収益計 (4)		354
	費		
サービス活動外費用計 (5)		0	
	サービス活動外増減差額 (6)=(4)-(5)		354
	経常増減差額 (7)=(3)+(6)		△2,206,453

福祉サービス利用援助事業拠点区分 事業活動明細書

社会福祉法人名 (社福) 青森県社会福祉協議会

(自) 令和 2年 4月 1日 (至) 令和 3年 3月31日
(令和 2年度)

(単位: 円)

勘定科目	サービス区分		合計	内部取引消去		
	日常生活自立支援事業	成年後見制度関連事業				
サ イ ス 活 動 増 減 の 部	収	経常経費補助金収益	[72,653,000]	[0]	[72,653,000]	
		都道府県補助金収益	(72,653,000)	(0)	(72,653,000)	
		日常生活自立支援事業費補助金収益	72,653,000	0	72,653,000	
	益	事業収益	[140,000]	[805,000]	[945,000]	
		参加費収益	140,000	0	140,000	
		後見監督業務報酬収益	0	805,000	805,000	
	サービス活動収益計 (1)	72,793,000	805,000	73,598,000		
ビ ス 活 動 増 減 の 部	費	人件費	[14,395,732]	[0]	[14,395,732]	
		職員給料	(8,479,519)	(0)	(8,479,519)	
		職員給料	7,802,700	0	7,802,700	
		職員諸手当	676,819	0	676,819	
		職員賞与	2,986,162	0	2,986,162	
		賞与引当金繰入	1,076,256	0	1,076,256	
		退職給付費用	(129,668)	(0)	(129,668)	
		職員共済退職給付費用	129,668	0	129,668	
		法定福利費	1,724,127	0	1,724,127	
		事業費	[59,080,357]	[297,557]	[59,377,914]	
		旅費交通費	(73,255)	(27,885)	(101,140)	
		役職員旅費	39,200	0	39,200	
		委員等旅費	34,055	27,885	61,940	
		研修研究費	(2,000)	(0)	(2,000)	
		参加費	2,000	0	2,000	
		事務消耗品費	190,955	38,754	229,709	
		印刷製本費	19,012	5,000	24,012	
		通信運搬費	132,321	25,478	157,799	
		会議費	10,168	3,000	13,168	
		業務委託費	(58,220,000)	(0)	(58,220,000)	
		日常生活自立支援事業委託費	58,220,000	0	58,220,000	
		手数料	78,840	4,730	83,570	
		保険料	0	113,900	113,900	
		賃借料	128,656	16,260	144,916	
		車両費	(10,000)	(5,000)	(15,000)	
		車両燃料費	10,000	5,000	15,000	
		租税公課	0	4,800	4,800	
	保守料	96,000	0	96,000		
	諸謝金	119,150	52,750	171,900		
	事務費	[35,636]	[19,000]	[54,636]		
	福利厚生費	35,636	0	35,636		
	租税公課	0	19,000	19,000		
	サービス活動費用計 (2)	73,511,725	316,557	73,828,282		
	サービス活動増減差額 (3)=(1)-(2)	△718,725	488,443	△230,282		
サ イ ス 活 動 外 増 減 の 部	収	受取利息配当金収益	[272]	[0]	[272]	
		受取利息配当金収益	(272)	(0)	(272)	
		受取利息配当金収益	272	0	272	
	益	その他のサービス活動外収益	[128]	[0]	[128]	
		雑収益	(128)	(0)	(128)	
		雑収益	128	0	128	
	サービス活動外収益計 (4)	400	0	400		
費 用						
		サービス活動外費用計 (5)	0	0	0	
		サービス活動外増減差額 (6)=(4)-(5)	400	0	400	
	経常増減差額 (7)=(3)+(6)	△718,325	488,443	△229,882		

福祉サービス利用援助事業拠点区分 事業活動明細書

社会福祉法人名 (社福) 青森県社会福祉協議会

(自) 令和 2年 4月 1日 (至) 令和 3年 3月31日
(令和 2年度)

(単位: 円)

勘 定 科 目		拠点区分合計	
サ ー ビ ス 活 動 増 減 の 部	収 益	経常経費補助金収益 [72,653,000]	
		都道府県補助金収益 (72,653,000)	
		日常生活自立支援事業費補助金収益 72,653,000	
		事業収益 [945,000]	
		参加費収益 140,000	
		後見監督業務報酬収益 805,000	
	サービス活動収益計 (1)		73,598,000
	ビ ス 活 動 増 減 の 部	費 用	人件費 [14,395,732]
			職員給料 (8,479,519)
			職員給料 7,802,700
職員諸手当 676,819			
職員賞与 2,986,162			
賞与引当金繰入 1,076,256			
退職給付費用 (129,668)			
職員共済退職給付費用 129,668			
法定福利費 1,724,127			
事業費 [59,377,914]			
旅費交通費 (101,140)			
役職員旅費 39,200			
委員等旅費 61,940			
研修研究費 (2,000)			
参加費 2,000			
事務消耗品費 229,709			
印刷製本費 24,012			
通信運搬費 157,799			
会議費 13,168			
業務委託費 (58,220,000)			
日常生活自立支援事業委託費 58,220,000			
手数料 83,570			
保険料 113,900			
賃借料 144,916			
車両費 (15,000)			
車両燃料費 15,000			
租税公課 4,800			
保守料 96,000			
諸謝金 171,900			
事務費 [54,636]			
福利厚生費 35,636			
租税公課 19,000			
サービス活動費用計 (2)		73,828,282	
サービス活動増減差額 (3)=(1)-(2)		△230,282	
サ ー ビ ス 活 動 外 増 減 の 部	収 益	受取利息配当金収益 [272]	
		受取利息配当金収益 (272)	
		受取利息配当金収益 272	
		その他のサービス活動外収益 [128]	
		雑収益 (128)	
		雑収益 128	
サービス活動外収益計 (4)		400	
費 用			
	サービス活動外費用計 (5)		0
	サービス活動外増減差額 (6)=(4)-(5)		400
経常増減差額 (7)=(3)+(6)		△229,882	

苦情解決事業拠点区分 事業活動明細書

社会福祉法人名 (社福) 青森県社会福祉協議会

(自) 令和 2年 4月 1日 (至) 令和 3年 3月31日
(令和 2年度)

(単位: 円)

勘定科目	サービス区分		合計	内部取引消去	拠点区分合計
	福祉サービス	苦情解決事業			
サ 益	収	経常経費補助金収益	[10,152,000]	[10,152,000]	[10,152,000]
		都道府県補助金収益	(10,152,000)	(10,152,000)	(10,152,000)
		運営適正化委員会事業補助金収益	10,152,000	10,152,000	10,152,000
		事業収益	[597,000]	[597,000]	[597,000]
		参加費収益	597,000	597,000	597,000
		サービス活動収益計 (1)	10,749,000	10,749,000	10,749,000
ビ ス 活 動 増 減 の 部	費	人件費	[10,084,252]	[10,084,252]	[10,084,252]
		職員給料	(6,266,426)	(6,266,426)	(6,266,426)
		職員給料	5,598,000	5,598,000	5,598,000
		職員諸手当	668,426	668,426	668,426
		職員賞与	1,692,817	1,692,817	1,692,817
		賞与引当金繰入	771,193	771,193	771,193
		退職給付費用	(60,000)	(60,000)	(60,000)
		職員共済退職給付費用	60,000	60,000	60,000
		法定福利費	1,293,816	1,293,816	1,293,816
		事業費	[2,093,220]	[2,093,220]	[2,093,220]
		旅費交通費	(126,875)	(126,875)	(126,875)
		役職員旅費	11,875	11,875	11,875
		委員等旅費	115,000	115,000	115,000
		事務消耗品費	72,362	72,362	72,362
		印刷製本費	185,337	185,337	185,337
		通信運搬費	448,542	448,542	448,542
		会議費	23,865	23,865	23,865
		手数料	155,290	155,290	155,290
		賃借料	226,799	226,799	226,799
		車輛費	(10,000)	(10,000)	(10,000)
		車輛燃料費	10,000	10,000	10,000
		保守料	16,000	16,000	16,000
		諸謝金	828,150	828,150	828,150
	事務費	[18,800]	[18,800]	[18,800]	
	福利厚生費	18,800	18,800	18,800	
	サービス活動費用計 (2)	12,196,272	12,196,272	12,196,272	
	サービス活動増減差額 (3)=(1)-(2)	△1,447,272	△1,447,272	△1,447,272	
サ ビ ス 活 動 外 増 減 の 部	収	受取利息配当金収益	[55]	[55]	[55]
		受取利息配当金収益	(55)	(55)	(55)
		受取利息配当金収益	55	55	55
		サービス活動外収益計 (4)	55	55	55
	費				
		サービス活動外費用計 (5)	0	0	0
	サービス活動外増減差額 (6)=(4)-(5)	55	55	55	
	経常増減差額 (7)=(3)+(6)	△1,447,217	△1,447,217	△1,447,217	

介護実習・普及センター事業拠点区分 事業活動明細書

社会福祉法人名 (社福) 青森県社会福祉協議会

(自) 令和 2年 4月 1日 (至) 令和 3年 3月31日
(令和 2年度)

(単位: 円)

勘定科目	サービス区分		合計	内部取引消去		
	介護実習・普及センター事業	介護啓発・福祉機器普及センター事業				
サ ー ビ ス 活 動 増 減 の 部	収	経常経費補助金収益	[51,583,040]	[0]	[51,583,040]	
		都道府県補助金収益	(50,698,000)	(0)	(50,698,000)	
		介護ロボット導入支援事業補助金収益	47,487,000	0	47,487,000	
		介護技術コンテスト事業補助金収益	3,211,000	0	3,211,000	
		その他補助金収益	(885,040)	(0)	(885,040)	
		その他補助金収益	885,040	0	885,040	
	益	受託金収益	[7,085,927]	[5,870,000]	[12,955,927]	
		都道府県受託金収益	(585,927)	(5,870,000)	(6,455,927)	
		介護体験型事業受託金収益	0	5,870,000	5,870,000	
		その他県受託金収益	585,927	0	585,927	
		その他受託金収益	(6,500,000)	(0)	(6,500,000)	
		その他受託金収益	6,500,000	0	6,500,000	
		サービス活動収益計 (1)	58,668,967	5,870,000	64,538,967	
ビ ス 活 動 増 減 の 部	費	人件費	[9,476,818]	[3,074,593]	[12,551,411]	
		職員給料	(5,511,423)	(1,836,650)	(7,348,073)	
		職員給料	4,874,400	1,655,000	6,529,400	
		職員諸手当	637,023	181,650	818,673	
		職員賞与	490,380	782,815	1,273,195	
		賞与引当金繰入	210,573	0	210,573	
		非常勤職員給与	(1,919,678)	(0)	(1,919,678)	
		非常勤職員給与	1,598,940	0	1,598,940	
		非常勤職員賞与	245,960	0	245,960	
		非常勤職員諸手当	74,778	0	74,778	
		退職給付費用	(85,384)	(20,000)	(105,384)	
		職員共済退職給付費用	85,384	20,000	105,384	
		法定福利費	1,259,380	435,128	1,694,508	
	活	事業費	[5,117,571]	[2,115,622]	[7,233,193]	
		旅費交通費	(111,825)	(3,050)	(114,875)	
		役職員旅費	68,900	0	68,900	
		委員等旅費	42,925	3,050	45,975	
		事務消耗品費	1,231,003	403,183	1,634,186	
		印刷製本費	402,190	36,337	438,527	
		水道光熱費	191,000	1,028,000	1,219,000	
		通信運搬費	589,193	15,317	604,510	
		会議費	26,199	5,097	31,296	
		広報費	179,500	0	179,500	
		業務委託費	(121,000)	(0)	(121,000)	
		その他業務委託費	121,000	0	121,000	
		手数料	362,890	28,970	391,860	
		保険料	95,700	0	95,700	
		賃借料	1,093,550	228,000	1,321,550	
		車両費	(10,000)	(20,000)	(30,000)	
		車両燃料費	10,000	20,000	30,000	
		租税公課	10,400	0	10,400	
		保守料	0	32,000	32,000	
		諸謝金	242,600	91,000	333,600	
	返還金	(450,521)	(224,668)	(675,189)		
	県委託費返還金	0	224,668	224,668		
	県補助金返還金	355,500	0	355,500		
	その他返還金	95,021	0	95,021		
	事務費	[439,206]	[348,785]	[787,991]		
	福利厚生費	48,206	14,785	62,991		
	租税公課	391,000	334,000	725,000		
	助成金費用	[43,547,850]	[0]	[43,547,850]		
	助成金費用	(43,547,850)	(0)	(43,547,850)		
	その他助成金費用	43,547,850	0	43,547,850		
	減価償却費	[0]	[18,650]	[18,650]		
	減価償却費	(0)	(18,650)	(18,650)		
	器具及び備品減価償却費	0	18,650	18,650		
	サービス活動費用計 (2)	58,581,445	5,557,650	64,139,095		
	サービス活動増減差額 (3)=(1)-(2)	87,522	312,350	399,872		
サ ー ビ ス 活 動 外 増 減 の 部	収	受取利息配当金収益	[208]	[0]	[208]	
	益	受取利息配当金収益	(208)	(0)	(208)	
		受取利息配当金収益	208	0	208	
		サービス活動外収益計 (4)	208	0	208	
	費					
	サービス活動外費用計 (5)	0	0	0		
	サービス活動外増減差額 (6)=(4)-(5)	208	0	208		
	経常増減差額 (7)=(3)+(6)	87,730	312,350	400,080		

介護実習・普及センター事業拠点区分 事業活動明細書

社会福祉法人名 (社福) 青森県社会福祉協議会

(自) 令和 2年 4月 1日 (至) 令和 3年 3月31日
(令和 2年度)

(単位: 円)

勘 定 科 目		拠点区分合計
サ ー ビ ス 活 動 の 部	収	経常経費補助金収益 [51,583,040]
		都道府県補助金収益 (50,698,000)
		介護ロボット導入支援事業補助金収益 47,487,000
		介護技術コンテスト事業補助金収益 3,211,000
		その他補助金収益 (885,040)
		その他補助金収益 885,040
	益	受託金収益 [12,955,927]
		都道府県受託金収益 (6,455,927)
		介護体験型事業受託金収益 5,870,000
		その他県受託金収益 585,927
	その他受託金収益 (6,500,000)	
	その他受託金収益 6,500,000	
	サービス活動収益計 (1) 64,538,967	
ビ ス 活 動 の 部	費	人件費 [12,551,411]
		職員給料 (7,348,073)
		職員給料 6,529,400
		職員諸手当 818,673
		職員賞与 1,273,195
		賞与引当金繰入 210,573
		非常勤職員給与 (1,919,678)
		非常勤職員給与 1,598,940
		非常勤職員賞与 245,960
		非常勤職員諸手当 74,778
		退職給付費用 (105,384)
		職員共済退職給付費用 105,384
		法定福利費 1,694,508
		事業費 [7,233,193]
		旅費交通費 (114,875)
		役職員旅費 68,900
		委員等旅費 45,975
		事務消耗品費 1,634,186
		印刷製本費 438,527
		水道光熱費 1,219,000
		通信運搬費 604,510
		会議費 31,296
		広報費 179,500
		業務委託費 (121,000)
		その他業務委託費 121,000
		手数料 391,860
		保険料 95,700
		賃借料 1,321,550
		車両費 (30,000)
		車両燃料費 30,000
	租税公課 10,400	
	保守料 32,000	
	諸謝金 333,600	
	返還金 (675,189)	
	県委託費返還金 224,668	
	県補助金返還金 355,500	
	その他返還金 95,021	
	事務費 [787,991]	
	福利厚生費 62,991	
	租税公課 725,000	
	助成金費用 [43,547,850]	
	助成金費用 (43,547,850)	
	その他助成金費用 43,547,850	
	減価償却費 [18,650]	
	減価償却費 (18,650)	
	器具及び備品減価償却費 18,650	
	サービス活動費用計 (2) 64,139,095	
	サービス活動増減差額 (3)=(1)-(2) 399,872	
サ ー ビ ス 活 動 外 増 減 の 部	収	受取利息配当金収益 [208]
	益	受取利息配当金収益 (208)
		受取利息配当金収益 208
		サービス活動外収益計 (4) 208
	費	
	サービス活動外費用計 (5) 0	
	サービス活動外増減差額 (6)=(4)-(5) 208	
	経常増減差額 (7)=(3)+(6) 400,080	

福祉サービス評価推進センター事業拠点区分 事業活動明細書

社会福祉法人名 (社福) 青森県社会福祉協議会

(自) 令和 2年 4月 1日 (至) 令和 3年 3月31日
(令和 2年度)

(単位: 円)

勘定科目	サービス区分		合計	内部取引消去	拠点区分合計
	第三者評価推進委員会				
サービス活動増減の部	収	事業収益	[17,600]	[17,600]	[17,600]
	益	手数料収益	17,600	17,600	17,600
		サービス活動収益計 (1)	17,600	17,600	17,600
サービス活動増減の部	費				
		サービス活動費用計 (2)	0	0	0
		サービス活動増減差額 (3)=(1)-(2)	17,600	17,600	17,600
サービス活動外増減の部	収				
	益	サービス活動外収益計 (4)	0	0	0
	費				
	サービス活動外費用計 (5)	0	0	0	
	サービス活動外増減差額 (6)=(4)-(5)	0	0	0	
	経常増減差額 (7)=(3)+(6)	17,600	17,600	17,600	

第三者評価事業拠点区分 事業活動明細書

社会福祉法人名 (社福) 青森県社会福祉協議会

(自) 令和 2年 4月 1日 (至) 令和 3年 3月31日
(令和 2年度)

(単位: 円)

勘 定 科 目		サ ー ビ ス 区 分		合 計	内部取引消去
		第三者評価事業	地域密着型外部評価事業		
サ 益	事業収益	[643,500]	[9,090,000]	[9,733,500]	
	手数料収益	643,500	9,090,000	9,733,500	
	サービス活動収益計 (1)	643,500	9,090,000	9,733,500	
ビ ス 活 動 増 減 の 部	人件費	[0]	[4,042,205]	[4,042,205]	
	職員給料	(0)	(2,611,946)	(2,611,946)	
	職員給料	0	2,326,800	2,326,800	
	職員諸手当	0	285,146	285,146	
	職員賞与	0	848,575	848,575	
	退職給付費用	(0)	(46,436)	(46,436)	
	職員共済退職給付費用	0	46,436	46,436	
	法定福利費	0	535,248	535,248	
	事業費	[502,488]	[4,185,668]	[4,688,156]	
	旅費交通費	(40,690)	(459,586)	(500,276)	
	委員等旅費	40,690	459,586	500,276	
	事務消耗品費	19,980	72,668	92,648	
	印刷製本費	19,675	34,530	54,205	
	水道光熱費	60,000	180,000	240,000	
	通信運搬費	30,253	710,540	740,793	
	手数料	6,490	395,020	401,510	
	保険料	0	3,474	3,474	
	賃借料	41,000	99,350	140,350	
	車両費	(15,000)	(0)	(15,000)	
	車両燃料費	15,000	0	15,000	
保守料	17,000	0	17,000		
諸謝金	252,400	2,230,500	2,482,900		
事務費	[0]	[415,225]	[415,225]		
福利厚生費	0	18,225	18,225		
租税公課	0	397,000	397,000		
	サービス活動費用計 (2)	502,488	8,643,098	9,145,586	
	サービス活動増減差額 (3)=(1)-(2)	141,012	446,902	587,914	
サ ビ ス 活 動 外 増 減 の 部	受取利息配当金収益	[0]	[87]	[87]	
	受取利息配当金収益	(0)	(87)	(87)	
	受取利息配当金収益	0	87	87	
	サービス活動外収益計 (4)	0	87	87	
	サービス活動外費用計 (5)	0	0	0	
	サービス活動外増減差額 (6)=(4)-(5)	0	87	87	
	経常増減差額 (7)=(3)+(6)	141,012	446,989	588,001	

第三者評価事業拠点区分 事業活動明細書

社会福祉法人名 (社福) 青森県社会福祉協議会

(自) 令和 2年 4月 1日 (至) 令和 3年 3月31日
(令和 2年度)

(単位: 円)

勘 定 科 目		拠点区分合計
サ ー ビ ス 活 動 増 減 の 部	収 事業収益	[9,733,500]
	益 手数料収益	9,733,500
	サービス活動収益計 (1)	9,733,500
サ ー ビ ス 活 動 増 減 の 部	費 人件費	[4,042,205]
	職員給料	(2,611,946)
	職員給料	2,326,800
	職員諸手当	285,146
	職員賞与	848,575
	退職給付費用	(46,436)
	職員共済退職給付費用	46,436
	法定福利費	535,248
	事業費	[4,688,156]
	旅費交通費	(500,276)
	委員等旅費	500,276
	事務消耗品費	92,648
	印刷製本費	54,205
	水道光熱費	240,000
	通信運搬費	740,793
	手数料	401,510
	保険料	3,474
	賃借料	140,350
	車両費	(15,000)
	車両燃料費	15,000
保守料	17,000	
諸謝金	2,482,900	
事務費	[415,225]	
福利厚生費	18,225	
租税公課	397,000	
	サービス活動費用計 (2)	9,145,586
	サービス活動増減差額 (3)=(1)-(2)	587,914
サ ー ビ ス 活 動 外 増 減 の 部	収 受取利息配当金収益	[87]
	益 受取利息配当金収益	(87)
	受取利息配当金収益	87
	サービス活動外収益計 (4)	87
サ ー ビ ス 活 動 外 増 減 の 部	費	
	用	
	サービス活動外費用計 (5)	0
	サービス活動外増減差額 (6)=(4)-(5)	87
	経常増減差額 (7)=(3)+(6)	588,001

介護サービス情報公表センター事業拠点区分 事業活動明細書

社会福祉法人名 (社福) 青森県社会福祉協議会

(自) 令和 2年 4月 1日 (至) 令和 3年 3月31日
(令和 2年度)

(単位: 円)

勘定科目	サービス区分		合計	内部取引消去	拠点区分合計
	介護サービス情報公表 センター事業				
収益	受託金収益	[6,659,855]	[6,659,855]		[6,659,855]
	都道府県受託金収益 その他県受託金収益	(6,659,855) 6,659,855	(6,659,855) 6,659,855		(6,659,855) 6,659,855
	サービス活動収益計 (1)	6,659,855	6,659,855		6,659,855
費用	人件費	[5,018,308]	[5,018,308]		[5,018,308]
	職員給料	(3,227,552)	(3,227,552)		(3,227,552)
	職員給料	3,015,200	3,015,200		3,015,200
	職員諸手当	212,352	212,352		212,352
費	職員賞与	962,625	962,625		962,625
	賞与引当金繰入	123,555	123,555		123,555
ス	退職給付費用	(53,944)	(53,944)		(53,944)
	職員共済退職給付費用	53,944	53,944		53,944
活	法定福利費	650,632	650,632		650,632
	事業費	[1,083,224]	[1,083,224]		[1,083,224]
動	旅費交通費	(32,025)	(32,025)		(32,025)
	委員等旅費	32,025	32,025		32,025
増	事務消耗品費	153,028	153,028		153,028
	印刷製本費	145,075	145,075		145,075
減	水道光熱費	60,000	60,000		60,000
	通信運搬費	517,962	517,962		517,962
の	会議費	2,754	2,754		2,754
	手数料	21,380	21,380		21,380
部	賃借料	39,000	39,000		39,000
	車両費	(15,000)	(15,000)		(15,000)
活	車両燃料費	15,000	15,000		15,000
	租税公課	10,000	10,000		10,000
動	保守料	17,000	17,000		17,000
	諸謝金	70,000	70,000		70,000
増	事務費	[509,469]	[509,469]		[509,469]
	福利厚生費	18,469	18,469		18,469
減	租税公課	491,000	491,000		491,000
	減価償却費	[56,720]	[56,720]		[56,720]
の	減価償却費	(56,720)	(56,720)		(56,720)
	器具及び備品減価償却費	56,720	56,720		56,720
	サービス活動費用計 (2)	6,667,721	6,667,721		6,667,721
	サービス活動増減差額 (3)=(1)-(2)	△7,866	△7,866		△7,866
収益	受取利息配当金収益	[30]	[30]		[30]
	受取利息配当金収益	(30)	(30)		(30)
	受取利息配当金収益	30	30		30
	サービス活動外収益計 (4)	30	30		30
費用					
	サービス活動外費用計 (5)	0	0		0
	サービス活動外増減差額 (6)=(4)-(5)	30	30		30
	経常増減差額 (7)=(3)+(6)	△7,836	△7,836		△7,836

地域生活定着支援事業拠点区分 事業活動明細書

社会福祉法人名 (社福) 青森県社会福祉協議会

(自) 令和 2年 4月 1日 (至) 令和 3年 3月31日
(令和 2年度)

(単位: 円)

勘定科目	サービス区分		合計	内部取引消去	拠点区分合計
	地域生活定着支援事業				
収益	受託金収益	[18,500,000]	[18,500,000]		[18,500,000]
	都道府県受託金収益 地域生活定着支援事業受託金収益	(18,500,000) 18,500,000	(18,500,000) 18,500,000		(18,500,000) 18,500,000
	サービス活動収益計 (1)	18,500,000	18,500,000		18,500,000
費用	人件費	[16,771,811]	[16,771,811]		[16,771,811]
	職員給料 職員諸手当 職員賞与 賞与引当金繰入 退職給付費用 職員共済退職給付費用 法定福利費 事業費	(10,310,600) 8,719,145 1,591,455 2,838,067 1,434,049 139,328 139,328 2,049,767 [1,377,529]	(10,310,600) 8,719,145 1,591,455 2,838,067 1,434,049 139,328 139,328 2,049,767 [1,377,529]		(10,310,600) 8,719,145 1,591,455 2,838,067 1,434,049 139,328 139,328 2,049,767 [1,377,529]
増減	旅費交通費 役職員旅費 委員等旅費 研修研究費 参加費 事務消耗品費 印刷製本費 水道光熱費 通信運搬費 会議費 手数料 賃借料 車両費 車両燃料費 租税公課 保守料 諸謝金 事務費 福利厚生費 租税公課 諸会費 その他会費	(272,900) 259,765 13,135 (1,000) 1,000 337,492 64,912 20,000 77,092 3,520 93,940 336,673 (100,000) 100,000 1,000 39,000 30,000 [1,576,057] 52,057 1,494,000 (30,000) 30,000	(272,900) 259,765 13,135 (1,000) 1,000 337,492 64,912 20,000 77,092 3,520 93,940 336,673 (100,000) 100,000 1,000 39,000 30,000 [1,576,057] 52,057 1,494,000 (30,000) 30,000		(272,900) 259,765 13,135 (1,000) 1,000 337,492 64,912 20,000 77,092 3,520 93,940 336,673 (100,000) 100,000 1,000 39,000 30,000 [1,576,057] 52,057 1,494,000 (30,000) 30,000
	サービス活動費用計 (2)	19,725,397	19,725,397		19,725,397
	サービス活動増減差額 (3)=(1)-(2)	△1,225,397	△1,225,397		△1,225,397
サービス活動外増減	受取利息配当金収益	[35]	[35]		[35]
	受取利息配当金収益 受取利息配当金収益	(35) 35	(35) 35		(35) 35
	サービス活動外収益計 (4)	35	35		35
	サービス活動外費用計 (5)	0	0		0
	サービス活動外増減差額 (6)=(4)-(5)	35	35		35
	経常増減差額 (7)=(3)+(6)	△1,225,362	△1,225,362		△1,225,362

障害者権利擁護事業拠点区分 事業活動明細書

社会福祉法人名 (社福) 青森県社会福祉協議会

(自) 令和 2年 4月 1日 (至) 令和 3年 3月31日
(令和 2年度)

(単位: 円)

勘定科目	サービス区分		合計	内部取引消去	拠点区分合計
	障害者権利擁護センター 一運営事業				
サ 益	収 受託金収益	[3,225,200]	[3,225,200]		[3,225,200]
	都道府県受託金収益	(3,225,200)	(3,225,200)		(3,225,200)
	障害者権利擁護事業受託金収益	3,225,200	3,225,200		3,225,200
	サービス活動収益計 (1)	3,225,200	3,225,200		3,225,200
サ 費	人件費	[2,814,687]	[2,814,687]		[2,814,687]
	職員給料	(2,095,627)	(2,095,627)		(2,095,627)
ス 費	職員給料	1,875,400	1,875,400		1,875,400
	職員諸手当	220,227	220,227		220,227
活 費	職員賞与	148,600	148,600		148,600
	賞与引当金繰入	174,793	174,793		174,793
動 費	退職給付費用	(28,804)	(28,804)		(28,804)
	職員共済退職給付費用	28,804	28,804		28,804
増 費	法定福利費	366,863	366,863		366,863
	事業費	[1,470,788]	[1,470,788]		[1,470,788]
減 費	旅費交通費	(42,850)	(42,850)		(42,850)
	役職員旅費	32,430	32,430		32,430
の 費	委員等旅費	10,420	10,420		10,420
	事務消耗品費	111,017	111,017		111,017
部 費	印刷製本費	486,375	486,375		486,375
	水道光熱費	60,000	60,000		60,000
の 費	通信運搬費	225,138	225,138		225,138
	会議費	7,755	7,755		7,755
の 費	手数料	402,810	402,810		402,810
	賃借料	67,760	67,760		67,760
部 費	車輛費	(5,000)	(5,000)		(5,000)
	車輛燃料費	5,000	5,000		5,000
の 費	租税公課	1,000	1,000		1,000
	保守料	12,000	12,000		12,000
の 費	諸謝金	49,083	49,083		49,083
	事務費	[155,469]	[155,469]		[155,469]
の 費	福利厚生費	18,469	18,469		18,469
	租税公課	137,000	137,000		137,000
	サービス活動費用計 (2)	4,440,944	4,440,944		4,440,944
	サービス活動増減差額 (3)=(1)-(2)	△1,215,744	△1,215,744		△1,215,744
サ 益	収 受取利息配当金収益	[22]	[22]		[22]
	受取利息配当金収益	(22)	(22)		(22)
	受取利息配当金収益	22	22		22
	サービス活動外収益計 (4)	22	22		22
サ 費	サービス活動外費用計 (5)	0	0		0
	サービス活動外増減差額 (6)=(4)-(5)	22	22		22
	経常増減差額 (7)=(3)+(6)	△1,215,722	△1,215,722		△1,215,722

生活困窮者支援事業拠点区分 事業活動明細書

社会福祉法人名 (社福) 青森県社会福祉協議会

(自) 令和 2年 4月 1日 (至) 令和 3年 3月31日
(令和 2年度)

(単位: 円)

勘定科目	サービス区分		合計	内部取引消去	拠点区分合計	
	生活困窮者自立相談支援事業					
サ 益	収 受託金収益	[72,236,035]	[72,236,035]		[72,236,035]	
	都道府県受託金収益	(72,236,035)	(72,236,035)		(72,236,035)	
	生活困窮者自立相談支援事業受託金収益	46,301,077	46,301,077		46,301,077	
	就労準備支援事業受託金収益	21,143,812	21,143,812		21,143,812	
	その他県受託金収益	4,791,146	4,791,146		4,791,146	
	サービス活動収益計 (1)	72,236,035	72,236,035		72,236,035	
ビ ス 活 動 増 減 の 部	費 人件費	[52,005,993]	[52,005,993]		[52,005,993]	
	職員給料	(35,697,373)	(35,697,373)		(35,697,373)	
	職員給料	30,868,744	30,868,744		30,868,744	
	職員諸手当	4,828,629	4,828,629		4,828,629	
	職員賞与	5,426,918	5,426,918		5,426,918	
	賞与引当金繰入	3,812,211	3,812,211		3,812,211	
	退職給付費用	(602,096)	(602,096)		(602,096)	
	職員共済退職給付費用	602,096	602,096		602,096	
	法定福利費	6,467,395	6,467,395		6,467,395	
	事業費	[19,178,505]	[19,178,505]		[19,178,505]	
	旅費交通費	(206,600)	(206,600)		(206,600)	
	役職員旅費	206,600	206,600		206,600	
	研修研究費	(125,020)	(125,020)		(125,020)	
	役職員旅費	79,600	79,600		79,600	
	参加費	45,420	45,420		45,420	
	事務消耗品費	3,506,896	3,506,896		3,506,896	
	印刷製本費	501,500	501,500		501,500	
	水道光熱費	710,000	710,000		710,000	
	通信運搬費	847,493	847,493		847,493	
	会議費	83,116	83,116		83,116	
	業務委託費	(6,847,280)	(6,847,280)		(6,847,280)	
	その他業務委託費	6,847,280	6,847,280		6,847,280	
	手数料	2,511,130	2,511,130		2,511,130	
	保険料	280,830	280,830		280,830	
	賃借料	2,638,800	2,638,800		2,638,800	
	車両費	(200,000)	(200,000)		(200,000)	
	車両燃料費	200,000	200,000		200,000	
租税公課	50,000	50,000		50,000		
保守料	425,840	425,840		425,840		
諸謝金	244,000	244,000		244,000		
事務費	[5,058,732]	[5,058,732]		[5,058,732]		
福利厚生費	275,732	275,732		275,732		
租税公課	4,783,000	4,783,000		4,783,000		
減価償却費	[242,440]	[242,440]		[242,440]		
減価償却費	(242,440)	(242,440)		(242,440)		
器具及び備品減価償却費	242,440	242,440		242,440		
	サービス活動費用計 (2)	76,485,670	76,485,670		76,485,670	
	サービス活動増減差額 (3)=(1)-(2)	△4,249,635	△4,249,635		△4,249,635	
サ ー ビ ス 活 動 外 増 減 の 部	収 受取利息配当金収益	[173]	[173]		[173]	
	受取利息配当金収益	(173)	(173)		(173)	
	受取利息配当金収益	173	173		173	
		サービス活動外収益計 (4)	173	173		173
	費					
	サービス活動外費用計 (5)	0	0		0	
	サービス活動外増減差額 (6)=(4)-(5)	173	173		173	
	経常増減差額 (7)=(3)+(6)	△4,249,462	△4,249,462		△4,249,462	

障害福祉サービス等人材育成事業拠点区分 事業活動明細書

社会福祉法人名 (社福) 青森県社会福祉協議会

(自) 令和 2年 4月 1日 (至) 令和 3年 3月31日
(令和 2年度)

(単位: 円)

勘定科目	サービス区分		合計	内部取引消去	拠点区分合計
	障害福祉サービス等	人材育成事業			
サ 益	受託金収益	[15,463,000]	[15,463,000]		[15,463,000]
	都道府県受託金収益	(15,463,000)	(15,463,000)		(15,463,000)
	障害福祉サービス等人材育成事業受託金	15,463,000	15,463,000		15,463,000
	収益				
	事業収益	[3,374,300]	[3,374,300]		[3,374,300]
	参加費収益	3,374,300	3,374,300		3,374,300
	サービス活動収益計 (1)	18,837,300	18,837,300		18,837,300
ビ ス 活 動 増 減 の 部	人件費	[7,757,894]	[7,757,894]		[7,757,894]
	職員給料	(5,241,757)	(5,241,757)		(5,241,757)
	職員給料	4,722,281	4,722,281		4,722,281
	職員諸手当	519,476	519,476		519,476
	職員賞与	914,480	914,480		914,480
	賞与引当金繰入	549,146	549,146		549,146
	退職給付費用	(85,524)	(85,524)		(85,524)
	職員共済退職給付費用	85,524	85,524		85,524
	法定福利費	966,987	966,987		966,987
	事業費	[10,677,163]	[10,677,163]		[10,677,163]
	旅費交通費	(1,125,740)	(1,125,740)		(1,125,740)
	役職員旅費	60,280	60,280		60,280
	委員等旅費	1,065,460	1,065,460		1,065,460
	研修研究費	(63,400)	(63,400)		(63,400)
	委員等旅費	23,400	23,400		23,400
	参加費	40,000	40,000		40,000
	事務消耗品費	723,209	723,209		723,209
	印刷製本費	1,020,925	1,020,925		1,020,925
	水道光熱費	70,000	70,000		70,000
	通信運搬費	313,576	313,576		313,576
	会議費	189,528	189,528		189,528
	手数料	99,090	99,090		99,090
	賃借料	2,926,301	2,926,301		2,926,301
	車輛費	(66,000)	(66,000)		(66,000)
	車輛燃料費	66,000	66,000		66,000
	保守料	35,000	35,000		35,000
	諸謝金	1,599,275	1,599,275		1,599,275
返還金	(2,445,119)	(2,445,119)		(2,445,119)	
県委託費返還金	2,445,119	2,445,119		2,445,119	
事務費	[763,389]	[763,389]		[763,389]	
福利厚生費	33,389	33,389		33,389	
租税公課	730,000	730,000		730,000	
減価償却費	[62,478]	[62,478]		[62,478]	
減価償却費	(62,478)	(62,478)		(62,478)	
器具及び備品減価償却費	62,478	62,478		62,478	
	サービス活動費用計 (2)	19,260,924	19,260,924		19,260,924
	サービス活動増減差額 (3)=(1)-(2)	△423,624	△423,624		△423,624
サ ー ビ ス 活 動 外 増 減 の 部	受取利息配当金収益	[110]	[110]		[110]
	受取利息配当金収益	(110)	(110)		(110)
	受取利息配当金収益	110	110		110
	サービス活動外収益計 (4)	110	110		110
	サービス活動外費用計 (5)	0	0		0
	サービス活動外増減差額 (6)=(4)-(5)	110	110		110
	経常増減差額 (7)=(3)+(6)	△423,514	△423,514		△423,514

社会福祉事業職員共済事業拠点区分 事業活動明細書

社会福祉法人名 (社福) 青森県社会福祉協議会

(自) 令和 2年 4月 1日 (至) 令和 3年 3月31日
(令和 2年度)

(単位: 円)

勘定科目	サービス区分		合計	内部取引消去	拠点区分合計
	民間社会福祉事業職員共済事業				
サ 益	事業収益	[47,175,938]	[47,175,938]		[47,175,938]
	その他事業収益	47,175,938	47,175,938		47,175,938
	サービス活動収益計 (1)	47,175,938	47,175,938		47,175,938
ビ 費	人件費	[627,768]	[627,768]		[627,768]
	賞与引当金繰入	447,056	447,056		447,056
ス	退職給付費用	(180,712)	(180,712)		(180,712)
	職員共済退職給付費用	180,712	180,712		180,712
活	事業費	[3,748,000]	[3,748,000]		[3,748,000]
	給付金	(3,748,000)	(3,748,000)		(3,748,000)
動	職員共済福利厚生事業給付金	3,748,000	3,748,000		3,748,000
	退職共済事業	[40,078,560]	[40,078,560]		[40,078,560]
増	事務費	(40,078,560)	(40,078,560)		(40,078,560)
	職員給料	10,461,248	10,461,248		10,461,248
の	職員諸手当	1,178,999	1,178,999		1,178,999
	職員賞与	3,185,729	3,185,729		3,185,729
部	非常勤職員給与	1,190,980	1,190,980		1,190,980
	非常勤職員賞与	245,960	245,960		245,960
減	非常勤職員諸手当	106,368	106,368		106,368
	法定福利費	2,183,536	2,183,536		2,183,536
の	福利厚生費	143,829	143,829		143,829
	旅費交通費/委員等旅費	28,970	28,970		28,970
部	事務消耗品費	462,138	462,138		462,138
	印刷製本費	158,280	158,280		158,280
の	水道光熱費	366,511	366,511		366,511
	通信運搬費	1,189,210	1,189,210		1,189,210
部	会議費	3,000	3,000		3,000
	業務委託費/その他業務委託費	15,218,948	15,218,948		15,218,948
の	手数料	1,826,731	1,826,731		1,826,731
	賃借料	563,699	563,699		563,699
部	車輛燃料費	66,000	66,000		66,000
	租税公課	800	800		800
の	保守料	780,624	780,624		780,624
	諸会費/全国共済連絡協議会会費	717,000	717,000		717,000
部	減価償却費	[1,283,029]	[1,283,029]		[1,283,029]
	減価償却費	(1,283,029)	(1,283,029)		(1,283,029)
の	有形リース資産減価償却費	1,283,029	1,283,029		1,283,029
	徴収不能引当金繰入	[611,418]	[611,418]		[611,418]
部	徴収不能引当金繰入	611,418	611,418		611,418
	サービス活動費用計 (2)	46,348,775	46,348,775		46,348,775
	サービス活動増減差額 (3)=(1)-(2)	827,163	827,163		827,163
サ ー ビ ス 活 動 外 増 減 の 部	投資有価証券評価益	[524,441,738]	[524,441,738]		[524,441,738]
	投資有価証券評価益	524,441,738	524,441,738		524,441,738
	サービス活動外収益計 (4)	524,441,738	524,441,738		524,441,738
の	支払利息	[12,163]	[12,163]		[12,163]
	支払利息	12,163	12,163		12,163
部	その他のサービス活動外費用	[524,441,738]	[524,441,738]		[524,441,738]
	退職共済預り金繰入額	524,441,738	524,441,738		524,441,738
	サービス活動外費用計 (5)	524,453,901	524,453,901		524,453,901
	サービス活動外増減差額 (6)=(4)-(5)	△12,163	△12,163		△12,163
	経常増減差額 (7)=(3)+(6)	815,000	815,000		815,000

介護福祉士修学資金等貸付事業拠点区分 事業活動明細書

社会福祉法人名 (社福) 青森県社会福祉協議会

(自) 令和 2年 4月 1日 (至) 令和 3年 3月31日
(令和 2年度)

(単位: 円)

勘定科目	サービス区分			合計	
	介護福祉士修学資金等貸付事業	保育士修学資金等貸付事業	ひとり親家庭高等職業訓練促進資金貸付事業		
サ 益	貸付事業収益	[37,200]	[0]	[0]	[37,200]
	貸付金利息収益	(37,200)	(0)	(0)	(37,200)
	介護福祉士修学資金貸付延滞利息収益	32,100	0	0	32,100
	介護福祉士実務者研修受講資金延滞利息収益	5,100	0	0	5,100
	サービス活動収益計 (1)	37,200	0	0	37,200
ビ ス 活 動 増 減 の 部	人件費	[10,325,280]	[9,698,785]	[2,259,071]	[22,283,136]
	職員給料	(7,333,812)	(6,584,394)	(1,489,312)	(15,407,518)
	職員給料	6,082,600	5,966,400	1,298,200	13,347,200
	職員諸手当	1,251,212	617,994	191,112	2,060,318
	職員賞与	945,939	1,199,880	148,600	2,294,419
	賞与引当金繰入	666,186	563,906	303,654	1,533,746
	退職給付費用	(120,196)	(103,328)	(23,888)	(247,412)
	職員共済退職給付費用	120,196	103,328	23,888	247,412
	法定福利費	1,259,147	1,247,277	293,617	2,800,041
	事業費	[2,796,213]	[1,748,963]	[353,338]	[4,898,514]
	事務消耗品費	157,705	116,992	76,740	351,437
	印刷製本費	135,692	62,652	27,012	225,356
	水道光熱費	70,000	70,000	70,000	210,000
	修繕費	64,295	0	0	64,295
	通信運搬費	419,492	168,175	60,016	647,683
	手数料	457,047	314,020	37,370	808,437
	賃借料	1,073,482	674,124	45,000	1,792,606
	車輛費	(12,000)	(12,000)	(7,000)	(31,000)
	車輛燃料費	12,000	12,000	7,000	31,000
	租税公課	89,500	61,000	2,200	152,700
	保守料	317,000	270,000	28,000	615,000
	事務費	[55,340]	[51,689]	[0]	[107,029]
	福利厚生費	55,340	51,689	0	107,029
	(国庫補助金等特別積立金取崩額)	[△62,885,924]	[△13,711,980]	[△2,186,213]	[△78,784,117]
	(国庫補助金等特別積立金取崩額)	(△62,885,924)	(△13,711,980)	(△2,186,213)	(△78,784,117)
	(修学資金20年度補助金取崩額)	△23,749,005	0	0	△23,749,005
	(修学資金24年度補助金取崩額)	△23,713,066	0	0	△23,713,066
(修学資金27年度補助金取崩額)	△15,423,853	0	0	△15,423,853	
(保育士修学資金補助金取崩額)	0	△13,711,980	0	△13,711,980	
(ひとり親資金補助金取崩額)	0	0	△2,186,213	△2,186,213	
徴収不能額	[50,618,974]	[3,200,000]	[108,333]	[53,927,307]	
返還免除額	50,618,974	3,200,000	108,333	53,927,307	
徴収不能引当金繰入	[819,940]	[0]	[0]	[819,940]	
徴収不能引当金繰入	819,940	0	0	819,940	
サービス活動費用計 (2)	1,729,823	987,457	534,529	3,251,809	
サービス活動増減差額 (3)=(1)-(2)	△1,692,623	△987,457	△534,529	△3,214,609	
サ ー ビ ス 活 動 外 増 減 の 部	受取利息配当金収益	[36,015]	[1,027]	[530]	[37,572]
	受取利息配当金収益	(36,015)	(1,027)	(530)	(37,572)
	受取利息配当金収益	36,015	1,027	530	37,572
	サービス活動外収益計 (4)	36,015	1,027	530	37,572
	サービス活動外費用計 (5)	0	0	0	0
サービス活動外増減差額 (6)=(4)-(5)	36,015	1,027	530	37,572	
経常増減差額 (7)=(3)+(6)	△1,656,608	△986,430	△533,999	△3,177,037	

介護福祉士修学資金等貸付事業拠点区分 事業活動明細書

社会福祉法人名 (社福) 青森県社会福祉協議会

(自) 令和 2年 4月 1日 (至) 令和 3年 3月31日
(令和 2年度)

(単位: 円)

勘 定 科 目		内部取引消去	拠点区分合計
サ 益	収 貸付事業収益		[37,200]
	貸付金利息収益		(37,200)
	介護福祉士修学資金貸付延滞利息収益		32,100
	介護福祉士実務者研修受講資金延滞利息 収益		5,100
	サービス活動収益計 (1)		37,200
 ビ ス 活 動 増 減 の 部	人件費		[22,283,136]
	職員給料		(15,407,518)
	職員給料		13,347,200
	職員諸手当		2,060,318
	職員賞与		2,294,419
	賞与引当金繰入		1,533,746
	退職給付費用		(247,412)
	職員共済退職給付費用		247,412
	法定福利費		2,800,041
	事業費		[4,898,514]
	事務消耗品費		351,437
	印刷製本費		225,356
	水道光熱費		210,000
	修繕費		64,295
	通信運搬費		647,683
	手数料		808,437
	賃借料		1,792,606
	車輛費		(31,000)
	車輛燃料費		31,000
	租税公課		152,700
	保守料		615,000
	事務費		[107,029]
	福利厚生費		107,029
	(国庫補助金等特別積立金取崩額)		[△78,784,117]
	(国庫補助金等特別積立金取崩額)		(△78,784,117)
	(修学資金20年度補助金取崩額)		△23,749,005
	(修学資金24年度補助金取崩額)		△23,713,066
(修学資金27年度補助金取崩額)		△15,423,853	
(保育士修学資金補助金取崩額)		△13,711,980	
(ひとり親資金補助金取崩額)		△2,186,213	
徴収不能額		[53,927,307]	
返還免除額		53,927,307	
徴収不能引当金繰入		[819,940]	
徴収不能引当金繰入		819,940	
サービス活動費用計 (2)		3,251,809	
サービス活動増減差額 (3)=(1)-(2)		△3,214,609	
サ ー ビ ス 活 動 外 増 減 の 部	収 受取利息配当金収益		[37,572]
	受取利息配当金収益		(37,572)
	受取利息配当金収益		37,572
	サービス活動外収益計 (4)		37,572
	サービス活動外費用計 (5)		0
サービス活動外増減差額 (6)=(4)-(5)		37,572	
経常増減差額 (7)=(3)+(6)		△3,177,037	

法人運営事業サービス区分 事業活動計算書

社会福祉法人名 (社福) 青森県社会福祉協議会

0001-0001
法人運営事業

(自) 令和 2年 4月 1日 (至) 令和 3年 3月31日
(令和 2年度)

(単位: 円)

子会計合算

勘定科目		当年度決算(A)	前年度決算(B)	増減(A)-(B)	
サ	会費収益	[17,535,400]	[17,660,700]	[△125,300]	
	一般会費収益	(17,535,400)	(17,660,700)	(△125,300)	
	市町村社協会費収益	9,753,400	9,870,700	△117,300	
	施設会費収益	6,392,000	6,410,000	△18,000	
	団体等会費収益	440,000	450,000	△10,000	
	賛助会費収益	950,000	930,000	20,000	
	分担金収益	[478,000]	[478,000]	[0]	
	市町村社協分担金収益	(478,000)	(478,000)	(0)	
	地域福祉活動対策資金収益	478,000	478,000	0	
	寄附金収益	[22,160]	[126,433]	[△104,273]	
	経常経費寄附金収益	(22,160)	(126,433)	(△104,273)	
	一般寄附金収益	22,160	126,433	△104,273	
	経常経費補助金収益	[2,946,480]	[0]	[2,946,480]	
	共同募金配分金収益	(2,946,480)	(0)	(2,946,480)	
	災害等準備金収益	2,946,480	0	2,946,480	
		受託金収益	[10,146,000]	[9,983,000]	[163,000]
		各種団体受託金収益	(10,146,000)	(9,983,000)	(163,000)
	ビ	各種団体受託金収益	10,146,000	9,983,000	163,000
		事業収益	[11,488,389]	[12,260,608]	[△772,219]
		賃貸料収益	3,551,331	3,983,904	△432,573
資料・図書等頒布収益		70,026	98,959	△28,933	
広告料収益		7,100,000	7,298,000	△198,000	
手数料収益		652,032	629,745	22,287	
ピアノ利用料収益		115,000	250,000	△135,000	
その他の収益		[1,064,800]	[1,627,517]	[△562,717]	
その他の収益		(1,064,800)	(1,627,517)	(△562,717)	
雑収益		1,064,800	1,627,517	△562,717	
サービス活動収益計(1)		43,681,229	42,136,258	1,544,971	
ス		人件費	[△14,716,561]	[14,824,727]	[△29,541,288]
	役員報酬	1,068,200	999,600	68,600	
	職員給料	(40,307)	(5,753,393)	(△5,713,086)	
	職員給料	11,205	4,815,400	△4,804,195	
	職員諸手当	29,102	937,993	△908,891	
	職員賞与	△432,580	195,900	△628,480	
	賞与引当金繰入	△15,375,296	6,215,396	△21,590,692	
	非常勤職員給与	(5,145)	(572,771)	(△567,626)	
	非常勤職員給与	0	552,720	△552,720	
	非常勤職員諸手当	5,145	20,051	△14,906	
	退職給付費用	(32,692)	(465,777)	(△433,085)	
	職員共済退職給付費用	32,692	465,777	△433,085	
	法定福利費	△55,029	621,890	△676,919	
	事業費	[122,677]	[4,728,206]	[△4,605,529]	
	旅費交通費	(0)	(4,461,711)	(△4,461,711)	
	役職員旅費	0	4,461,711	△4,461,711	
	事務消耗品費	31,240	51,213	△19,973	
	通信運搬費	0	4,204	△4,204	
	手数料	110	26,712	△26,602	
	賃借料	0	21,040	△21,040	
保守料	122,820	119,958	2,862		
冊子等販売原価	△31,493	43,368	△74,861		
動	事務費	[12,662,832]	[18,093,231]	[△5,430,399]	
	福利厚生費	260,780	331,348	△70,568	
	旅費交通費	(240,035)	(1,234,015)	(△993,980)	
	役職員旅費	240,035	1,175,840	△935,805	
	委員等旅費	0	58,175	△58,175	
	研修研究費	(33,600)	(335,440)	(△301,840)	
	役職員旅費	0	310,600	△310,600	
	参加費	33,600	24,840	8,760	
	事務消耗品費	713,894	1,215,617	△501,723	
	印刷製本費	1,107,642	1,065,600	42,042	
	水道光熱費	4,665	275,700	△271,035	
	燃料費	14,137	12,672	1,465	
修繕費	28,314	106,572	△78,258		
通信運搬費	792,104	1,351,471	△559,367		
会議費	36,904	30,424	6,480		
増	広報費	66,000	54,600	11,400	
	業務委託費	(681,209)	(1,654,492)	(△973,283)	
	その他業務委託費	681,209	1,654,492	△973,283	
	手数料	463,006	463,806	△800	
	保険料	830,374	962,174	△131,800	

法人運営事業サービス区分 事業活動計算書

社会福祉法人名 (社福) 青森県社会福祉協議会

0001-0001
法人運営事業

(自) 令和 2年 4月 1日 (至) 令和 3年 3月31日
(令和 2年度)

(単位: 円)

子会計合算

勘定科目		当年度決算(A)	前年度決算(B)	増減(A)-(B)
減 の 部	賃借料	1,081,777	1,291,785	△210,008
	車両費	(201,746)	(307,272)	(△105,526)
	車両費	151,261	98,091	53,170
	車両燃料費	50,485	209,181	△158,696
	租税公課	5,503,400	5,857,044	△353,644
	保守料	366,300	389,578	△23,278
	渉外費	30,000	277,480	△247,480
	諸会費	(6,000)	(6,000)	(0)
	その他会費	6,000	6,000	0
	諸謝金	0	174,700	△174,700
	食糧費	36,001	0	36,001
	返還金	(0)	(41,400)	(△41,400)
	県委託費返還金	0	41,400	△41,400
	冊子等販売原価	51,940	0	51,940
	雑費	(113,004)	(654,041)	(△541,037)
	雑費	113,004	177,108	△64,104
	長期未収入金充当額	0	476,933	△476,933
	分担金費用	[1,419,000]	[1,419,000]	[0]
	分担金費用	(1,419,000)	(1,419,000)	(0)
	全国社会福祉協議会分担金費用	778,000	778,000	0
ブロック社会福祉協議会分担金費用	40,000	40,000	0	
全社協地域福祉推進委員分担金費用	501,000	501,000	0	
その他分担金費用	100,000	100,000	0	
減価償却費	[3,508,160]	[4,056,392]	[△548,232]	
減価償却費	(3,508,160)	(4,056,392)	(△548,232)	
器具及び備品減価償却費	61,950	173,395	△111,445	
有形リース資産減価償却費	3,446,210	3,882,997	△436,787	
徴収不能引当金繰入	[0]	[△126,433]	[126,433]	
徴収不能引当金繰入	0	△126,433	126,433	
サービス活動費用計(2)	2,996,108	42,995,123	△39,999,015	
サービス活動増減差額(3)=(1)-(2)	40,685,121	△858,865	41,543,986	
サ ー ビ ス 活 動 外 増 減 の 部	収 受取利息配当金収益	[328,933]	[175,023]	[153,910]
	受取利息配当金収益	(328,933)	(175,023)	(153,910)
	受取利息配当金収益	328,933	175,023	153,910
	益 投資有価証券評価益	[2,857,720]	[0]	[2,857,720]
	投資有価証券評価益	2,857,720	0	2,857,720
	その他のサービス活動外収益	[18,260]	[193,140]	[△174,880]
	雑収益	(18,260)	(193,140)	(△174,880)
	雑収益	18,260	193,140	△174,880
	サービス活動外収益計(4)	3,204,913	368,163	2,836,750
	費 支払利息	[105,121]	[100,907]	[4,214]
支払利息	105,121	100,907	4,214	
投資有価証券評価損	[0]	[2,622,640]	[△2,622,640]	
投資有価証券評価損	0	2,622,640	△2,622,640	
サービス活動外費用計(5)	105,121	2,723,547	△2,618,426	
サービス活動外増減差額(6)=(4)-(5)	3,099,792	△2,355,384	5,455,176	
経常増減差額(7)=(3)+(6)	43,784,913	△3,214,249	46,999,162	
特 別 益	収 拠点区分間繰入金収益	[5,881,704]	[17,827,876]	[△11,946,172]
	企画広報事業繰入金収益	(1,033,000)	(2,983,000)	(△1,950,000)
	社会福祉研修事業繰入金収益	1,033,000	2,983,000	△1,950,000
	連絡調整事業繰入金収益	(2,066,000)	(1,528,861)	(537,139)
	教員志願者介護等体験事業繰入金収益	2,066,000	1,047,000	1,019,000
	六法種別協等連絡調整事業繰入金収益	0	481,861	△481,861
	社会福祉事業従事者研修事業繰入金収益	(465,000)	(2,769,008)	(△2,304,008)
	介護福祉支援事業繰入金収益	465,000	2,769,008	△2,304,008
	経営指導事業繰入金収益	(0)	(1,100,000)	(△1,100,000)
	福祉施設経営指導事業繰入金収益	0	1,100,000	△1,100,000
	基金運営事業繰入金収益	(800,000)	(2,274,000)	(△1,474,000)
	愛の輪基金運営事業繰入金収益	800,000	2,274,000	△1,474,000
	福利厚生事業繰入金収益	(1,500,000)	(1,500,000)	(0)
	福利厚生事業繰入金収益	1,500,000	1,500,000	0
	介護実習・普及センター事業繰入金収益	(104)	(1,542,000)	(△1,541,896)
	介護実習・普及センター事業繰入金収益	104	1,542,000	△1,541,896
	福祉サービス評価推進センター事業繰入金収益	(17,600)	(131,007)	(△113,407)
	第三者評価推進委員会繰入金収益	17,600	131,007	△113,407
第三者評価事業繰入金収益	(0)	(4,000,000)	(△4,000,000)	
第三者評価事業繰入金収益	0	2,000,000	△2,000,000	
地域密着型外部評価事業繰入金収益	0	2,000,000	△2,000,000	
サービス区分間繰入金収益	[550,000]	[600,000]	[△50,000]	

法人運営事業サービス区分 事業活動計算書

社会福祉法人名 (社福) 青森県社会福祉協議会

0001-0001
法人運営事業

(自) 令和 2年 4月 1日 (至) 令和 3年 3月31日
(令和 2年度)

(単位: 円)

子会計合算

勘定科目		当年度決算(A)	前年度決算(B)	増減(A)-(B)
	サービス区分間繰入金収益	(550,000)	(600,000)	(△50,000)
	福祉医療機構退職手当共済事業繰入金収益	550,000	600,000	△50,000
	特別収益計(8)	6,431,704	18,427,876	△11,996,172
増	固定資産売却損・処分損	[1]	[0]	[1]
	車輛運搬具売却損・処分損	1	0	1
費	事業区分間繰入金費用	[0]	[34,504]	[△34,504]
	公益事業繰入金費用	(0)	(34,504)	(△34,504)
減	保育士修学資金等貸付事業繰入金費用	0	34,504	△34,504
	拠点区分間繰入金費用	[10,169,638]	[14,948,423]	[△4,778,785]
の	企画広報事業繰入金費用	(3,756,761)	(3,527,970)	(228,791)
	総合企画事業繰入金費用	3,654,800	3,049,965	604,835
部	福祉情報提供事業繰入金費用	0	200,000	△200,000
	多機関協働モデル事業繰入金費用	43,560	254,337	△210,777
用	包括的支援体制事業繰入金費用	19,702	23,668	△3,966
	中南地域多機関協働モデル事業繰入金費用	38,699	0	38,699
	連絡調整事業繰入金費用	(286,241)	(152,323)	(133,918)
	被災者支援体制強化事業繰入金費用	286,241	152,323	133,918
	経営指導事業繰入金費用	(0)	(64,530)	(△64,530)
	災害福祉広域支援事業繰入金費用	0	64,530	△64,530
	市町村社協総合支援事業繰入金費用	(3,447,653)	(5,558,795)	(△2,111,142)
	市町村社協活動支援事業繰入金費用	3,447,653	5,558,795	△2,111,142
	共同募金配分金事業繰入金費用	(12,220)	(0)	(12,220)
	共同募金配分金事業繰入金費用	12,220	0	12,220
	ボランティア活動事業繰入金費用	(19,496)	(133,797)	(△114,301)
	ボランティア活動事業繰入金費用	19,496	133,797	△114,301
	福祉人材センター事業繰入金費用	(7,224)	(0)	(7,224)
	三ツ星保育支援センター運営事業繰入金費用	7,000	0	7,000
	介護職員初任者研修受講費補助事業繰入金費用	224	0	224
	福祉サービス利用援助事業繰入金費用	(22,069)	(1,065,088)	(△1,043,019)
	日常生活自立支援事業繰入金費用	22,069	1,065,088	△1,043,019
	苦情解決事業繰入金費用	(1,039,024)	(510,002)	(529,022)
	福祉サービス苦情解決事業繰入金費用	1,039,024	510,002	529,022
	介護実習・普及センター事業繰入金費用	(993)	(28,388)	(△27,395)
	介護実習・普及センター事業繰入金費用	993	28,388	△27,395
	介護サービス情報公表センター事業繰入金費用	(53,904)	(0)	(53,904)
	介護サービス情報公表センター事業繰入金費用	53,904	0	53,904
	地域生活定着支援事業繰入金費用	(56,313)	(1,397,435)	(△1,341,122)
	地域生活定着支援事業繰入金費用	56,313	1,397,435	△1,341,122
	障害者権利擁護事業繰入金費用	(1,040,929)	(1,901,218)	(△860,289)
	障害者権利擁護センター運営事業繰入金費用	1,040,929	1,901,218	△860,289
	生活困窮者支援事業繰入金費用	(426,811)	(608,877)	(△182,066)
	生活困窮者自立相談支援事業繰入金費用	426,811	608,877	△182,066
	サービス区分間繰入金費用	[5,000,000]	[0]	[5,000,000]
	サービス区分間繰入金費用	(5,000,000)	(0)	(5,000,000)
	職員退職手当金積立事業繰入金費用	5,000,000	0	5,000,000
	特別費用計(9)	15,169,639	14,982,927	186,712
	特別増減差額(10)=(8)-(9)	△8,737,935	3,444,949	△12,182,884
	当期活動増減差額(11)=(7)+(10)	35,046,978	230,700	34,816,278
繰越	前期繰越活動増減差額(12)	△58,496,463	△59,077,663	581,200
	当期末繰越活動増減差額(13)=(11)+(12)	△23,449,485	△58,846,963	35,397,478
活	基本金取崩額(14)	0	0	0
	基金取崩額(15)	0	0	0
増	その他の積立金取崩額(16)	0	20,000,000	△20,000,000
	財政運用積立金取崩額	0	20,000,000	△20,000,000
減	その他の積立金積立額(17)	235,080	19,649,500	△19,414,420
	財政運用積立金積立額	235,080	20,000,000	△19,764,920
の	長期未収入金対応積立金積立額	0	△350,500	350,500
	次期繰越活動増減差額(18)=(13)+(14)+(15)+(16)-(17)	△23,684,565	△58,496,463	34,811,898

職員退職手当金積立事業サービス区分 事業活動計算書

社会福祉法人名 (社福) 青森県社会福祉協議会

0001-0003
職員退職手当金積立事業

(自) 令和 2年 4月 1日 (至) 令和 3年 3月31日
(令和 2年度)

(単位: 円)

子会計合算

勘定科目		当年度決算(A)	前年度決算(B)	増減(A)-(B)
サービス活動増減の部	収			
	サービス活動収益計(1)	0	0	0
	費			
	人件費	[8,776,220]	[8,040,300]	[735,920]
	退職給付費用	(8,776,220)	(8,040,300)	(735,920)
サービス活動増減の部	退職給付費用	8,776,220	8,040,300	735,920
	サービス活動費用計(2)	8,776,220	8,040,300	735,920
	サービス活動増減差額(3)=(1)-(2)	△8,776,220	△8,040,300	△735,920
	収			
	受取利息配当金収益	[12,339]	[12,437]	[△98]
サービス活動外増減の部	受取利息配当金収益	(12,339)	(12,437)	(△98)
	受取利息配当金収益	12,339	12,437	△98
	サービス活動外収益計(4)	12,339	12,437	△98
	費			
	サービス活動外費用計(5)	0	0	0
サービス活動外増減差額(6)=(4)-(5)	12,339	12,437	△98	
経常増減差額(7)=(3)+(6)	△8,763,881	△8,027,863	△736,018	
特別増減の部	生活福祉資金会計繰入金収益	[439,000]	[249,000]	[190,000]
	生活福祉資金貸付事務費事業繰入金収益	439,000	249,000	190,000
	事業区分間繰入金収益	[1,298,000]	[1,668,000]	[△370,000]
	公益事業繰入金収益	(1,298,000)	(1,668,000)	(△370,000)
	民間社会福祉事業職員共済事業繰入金収益	815,000	812,000	3,000
	介護福祉士修学資金等貸付事業繰入金収益	183,000	295,000	△112,000
	保育士修学資金等貸付事業繰入金収益	300,000	561,000	△261,000
	拠点区分間繰入金収益	[5,252,000]	[4,763,000]	[489,000]
	企画広報事業繰入金収益	(515,000)	(393,000)	(122,000)
	総合企画事業繰入金収益	0	393,000	△393,000
	多機関協働モデル事業繰入金収益	303,000	0	303,000
	中南地域多機関協働モデル事業繰入金収益	212,000	0	212,000
	社会福祉事業従事者研修事業繰入金収益	(397,000)	(328,000)	(69,000)
	介護福祉支援事業繰入金収益	397,000	328,000	69,000
	市町村社協総合支援事業繰入金収益	(1,563,000)	(1,001,000)	(562,000)
	市町村社協活動支援事業繰入金収益	1,563,000	1,001,000	562,000
	福祉人材センター事業繰入金収益	(597,000)	(588,000)	(9,000)
	福祉人材センター事業繰入金収益	282,000	277,000	5,000
	三ツ星保育支援センター運営事業繰入金収益	315,000	311,000	4,000
	福祉サービス利用援助事業繰入金収益	(380,000)	(723,000)	(△343,000)
	日常生活自立支援事業繰入金収益	380,000	723,000	△343,000
	苦情解決事業繰入金収益	(363,000)	(361,000)	(2,000)
	福祉サービス苦情解決事業繰入金収益	363,000	361,000	2,000
	介護実習・普及センター事業繰入金収益	(331,000)	(183,000)	(148,000)
	介護啓発・福祉機器普及センター事業繰入金収益	331,000	183,000	148,000
	第三者評価事業繰入金収益	(194,000)	(0)	(194,000)
	地域密着型外部評価事業繰入金収益	194,000	0	194,000
	介護サービス情報公表センター事業繰入金収益	(227,000)	(222,000)	(5,000)
	介護サービス情報公表センター事業繰入金収益	227,000	222,000	5,000
	地域生活定着支援事業繰入金収益	(265,000)	(251,000)	(14,000)
	地域生活定着支援事業繰入金収益	265,000	251,000	14,000
	生活困窮者支援事業繰入金収益	(232,000)	(713,000)	(△481,000)
	生活困窮者自立相談支援事業繰入金収益	232,000	713,000	△481,000
障害福祉サービス等人材育成事業繰入金収益	(188,000)	(0)	(188,000)	
障害福祉サービス等人材育成事業繰入金収益	188,000	0	188,000	
サービス区分間繰入金収益	[5,000,000]	[0]	[5,000,000]	
サービス区分間繰入金収益	(5,000,000)	(0)	(5,000,000)	
法人運営事業繰入金収益	5,000,000	0	5,000,000	

職員退職手当金積立事業サービス区分 事業活動計算書

社会福祉法人名 (社福) 青森県社会福祉協議会

0001-0003
職員退職手当金積立事業

(自) 令和 2年 4月 1日 (至) 令和 3年 3月31日
(令和 2年度)

(単位: 円)

子会計合算

勘定科目		当年度決算(A)	前年度決算(B)	増減(A)-(B)
費用	特別収益計(8)	11,989,000	6,680,000	5,309,000
	特別費用計(9)	0	0	0
	特別増減差額(10)=(8)-(9)	11,989,000	6,680,000	5,309,000
	当期活動増減差額(11)=(7)+(10)	3,225,119	△1,347,863	4,572,982
繰越活動増減差額の部	前期繰越活動増減差額(12)	37,471,101	38,818,964	△1,347,863
	当期末繰越活動増減差額(13)=(11)+(12)	40,696,220	37,471,101	3,225,119
	基本金取崩額(14)	0	0	0
	基金取崩額(15)	0	0	0
	その他の積立金取崩額(16)	0	0	0
	その他の積立金積立額(17)	0	0	0
	次期繰越活動増減差額(18)=(13)+(14)+(15)+(16)-(17)	40,696,220	37,471,101	3,225,119

福祉医療機構退職手当共済事業サービス区分 事業活動計算書

社会福祉法人名 (社福) 青森県社会福祉協議会

0001-0005

(自) 令和 2年 4月 1日 (至) 令和 3年 3月31日
(令和 2年度)

福祉医療機構退職手当共済事業

(単位: 円)

子会計合算

勘 定 科 目		当年度決算(A)	前年度決算(B)	増 減 (A)-(B)	
サービス活動増減の部の	収				
	益				
		[628,500]	[520,500]	[108,000]	
		(628,500)	(520,500)	(108,000)	
		628,500	520,500	108,000	
		サービス活動収益計(1)	628,500	520,500	108,000
		事業費	[207,485]	[223,596]	[△16,111]
		事務消耗品費	10,000	39,200	△29,200
		印刷製本費	4,675	20,327	△15,652
		水道光熱費	60,000	60,000	0
		通信運搬費	98,810	55,945	42,865
		手数料	0	324	△324
		賃借料	30,000	32,000	△2,000
	車輦費	(0)	(7,000)	(△7,000)	
	車輦燃料費	0	7,000	△7,000	
	保守料	4,000	8,800	△4,800	
	事務費	[32,000]	[25,000]	[7,000]	
	租税公課	32,000	25,000	7,000	
	サービス活動費用計(2)	239,485	248,596	△9,111	
	サービス活動増減差額(3)=(1)-(2)	389,015	271,904	117,111	
サービス活動外増減の部の	収				
	益				
		サービス活動外収益計(4)	0	0	0
サービス活動外増減の部の	費				
		サービス活動外費用計(5)	0	0	0
	サービス活動外増減差額(6)=(4)-(5)	0	0	0	
	経常増減差額(7)=(3)+(6)	389,015	271,904	117,111	
特別増減の部の	収				
	益				
		特別収益計(8)	0	0	0
		サービス区分間繰入金費用	[550,000]	[600,000]	[△50,000]
	サービス区分間繰入金費用	(550,000)	(600,000)	(△50,000)	
	法人運営事業繰入金費用	550,000	600,000	△50,000	
	特別費用計(9)	550,000	600,000	△50,000	
	特別増減差額(10)=(8)-(9)	△550,000	△600,000	50,000	
	当期活動増減差額(11)=(7)+(10)	△160,985	△328,096	167,111	
繰越活動増減差額の部の		前期繰越活動増減差額(12)	525,958	854,054	△328,096
		当期末繰越活動増減差額(13)=(11)+(12)	364,973	525,958	△160,985
		基本金取崩額(14)	0	0	0
		基金取崩額(15)	0	0	0
		その他の積立金取崩額(16)	0	0	0
		その他の積立金積立額(17)	0	0	0
	次期繰越活動増減差額(18)=(13)+(14)+(15)+(16)-(17)	364,973	525,958	△160,985	

総合企画事業サービス区分 事業活動計算書

社会福祉法人名 (社福) 青森県社会福祉協議会

0003-0001
総合企画事業

(自) 令和 2年 4月 1日 (至) 令和 3年 3月31日
(令和 2年度)

(単位: 円)

子会計合算

勘定科目		当年度決算(A)	前年度決算(B)	増減(A)-(B)	
サ	会費収益	[8,980,000]	[8,960,000]	[20,000]	
	一般会費収益	(8,980,000)	(8,960,000)	(20,000)	
	社会貢献活動会費収益	8,980,000	8,960,000	20,000	
	寄附金収益	[580,000]	[23,000]	[557,000]	
	経常経費寄附金収益	(580,000)	(23,000)	(557,000)	
	一般寄附金収益	580,000	23,000	557,000	
	経常経費補助金収益	[9,877,532]	[0]	[9,877,532]	
	その他補助金収益	(9,877,532)	(0)	(9,877,532)	
	その他補助金収益	5,982,300	0	5,982,300	
	居住支援法人活動支援事業補助金収益	3,895,232	0	3,895,232	
	受託金収益	[3,021,363]	[4,582,994]	[△1,561,631]	
	都道府県受託金収益	(3,021,363)	(4,582,994)	(△1,561,631)	
	その他県受託金収益	3,021,363	4,582,994	△1,561,631	
ビ	事業収益	[336,292]	[944,445]	[△608,153]	
	参加費収益	0	912,000	△912,000	
	経済的援助返還金収益	256,292	32,445	223,847	
	保証人確保支援事業利用料収益	80,000	0	80,000	
	その他の収益	[213,480]	[0]	[213,480]	
	その他の収益	(213,480)	(0)	(213,480)	
	雑収益	213,480	0	213,480	
	サービス活動収益計(1)	23,008,667	14,510,439	8,498,228	
	ス	人件費	[9,079,454]	[5,251,104]	[3,828,350]
		職員給料	(5,166,762)	(2,017,320)	(3,149,442)
職員給料		4,471,000	1,668,400	2,802,600	
職員諸手当		695,762	348,920	346,842	
職員賞与		2,053,622	980,978	1,072,644	
賞与引当金繰入		115,862	0	115,862	
非常勤職員給与		(443,858)	(1,522,549)	(△1,078,691)	
非常勤職員給与		407,960	1,309,420	△901,460	
非常勤職員賞与		0	159,874	△159,874	
非常勤職員諸手当		35,898	53,255	△17,357	
活	退職給付費用	(65,720)	(20,000)	(45,720)	
	職員共済退職給付費用	65,720	20,000	45,720	
	法定福利費	1,233,630	710,257	523,373	
動	事業費	[14,649,511]	[14,753,135]	[△103,624]	
	旅費交通費	(120,550)	(798,895)	(△678,345)	
	役職員旅費	62,330	95,170	△32,840	
	委員等旅費	58,220	703,725	△645,505	
	研修研究費	(0)	(52,060)	(△52,060)	
	役職員旅費	0	48,060	△48,060	
	参加費	0	4,000	△4,000	
	事務消耗品費	902,510	356,237	546,273	
	印刷製本費	1,400,442	1,276,260	124,182	
	水道光熱費	200,000	200,000	0	
増	通信運搬費	538,323	862,095	△323,772	
	会議費	27,196	393,918	△366,722	
	広報費	0	30,000	△30,000	
	手数料	1,824,674	488,541	1,336,133	
	保険料	0	10,920	△10,920	
	賃借料	645,420	954,587	△309,167	
	車輛費	(60,000)	(67,000)	(△7,000)	
	車輛燃料費	60,000	67,000	△7,000	
	租税公課	11,500	1,600	9,900	
	保守料	1,353,000	1,382,400	△29,400	
減	諸謝金	320,500	1,126,792	△806,292	
	食糧費	203,518	0	203,518	
	給付金	(6,576,195)	(6,644,830)	(△68,635)	
	経済的援助給付金	6,576,195	6,644,830	△68,635	
	ワークサポート応援金	442,000	107,000	335,000	
	保証人確保支援事業保証金	23,683	0	23,683	
	事務費	[193,469]	[326,970]	[△133,501]	
	福利厚生費	18,469	36,970	△18,501	
	租税公課	175,000	290,000	△115,000	
	助成金費用	[0]	[200,000]	[△200,000]	
部	助成金費用	(0)	(200,000)	(△200,000)	
	モデル的活動助成金費用	0	200,000	△200,000	
	基金組入額	[1,000,000]	[0]	[1,000,000]	
	社会貢献活動推進基金組入額	1,000,000	0	1,000,000	
の	減価償却費	[432,000]	[432,000]	[0]	
	減価償却費	(432,000)	(432,000)	(0)	

総合企画事業サービス区分 事業活動計算書

社会福祉法人名 (社福) 青森県社会福祉協議会

0003-0001
総合企画事業

(自) 令和 2年 4月 1日 (至) 令和 3年 3月31日
(令和 2年度)

(単位: 円)

子会計合算

勘 定 科 目		当年度決算(A)	前年度決算(B)	増 減 (A)-(B)
	ソフトウェア償却費	432,000	432,000	0
	サービス活動費用計(2)	25,354,434	20,963,209	4,391,225
	サービス活動増減差額(3)=(1)-(2)	△2,345,767	△6,452,770	4,107,003
サ ー ビ ス 活 動 外 増 減 の 部	収 受取利息配当金収益	[600]	[1,206]	[△606]
	益 受取利息配当金収益	(600)	(1,206)	(△606)
	受取利息配当金収益	600	1,206	△606
	サービス活動外収益計(4)	600	1,206	△606
	費			
	サービス活動外費用計(5)	0	0	0
	サービス活動外増減差額(6)=(4)-(5)	600	1,206	△606
	経常増減差額(7)=(3)+(6)	△2,345,167	△6,451,564	4,106,397
特 別 増 減 の 部	収 拠点区分間繰入金収益	[3,654,800]	[3,049,965]	[604,835]
	益 法人運営事業繰入金収益	(3,654,800)	(3,049,965)	(604,835)
	法人運営事業繰入金収益	3,654,800	3,049,965	604,835
	特別収益計(8)	3,654,800	3,049,965	604,835
	費 拠点区分間繰入金費用	[0]	[393,000]	[△393,000]
	法人運営事業繰入金費用	(0)	(393,000)	(△393,000)
	職員退職手当金積立事業繰入金費用	0	393,000	△393,000
	特別費用計(9)	0	393,000	△393,000
	特別増減差額(10)=(8)-(9)	3,654,800	2,656,965	997,835
	当期活動増減差額(11)=(7)+(10)	1,309,633	△3,794,599	5,104,232
繰 越 活 動 増 減 差 額 の 部	前期繰越活動増減差額(12)	3,259,924	6,054,523	△2,794,599
	当期末繰越活動増減差額(13)=(11)+(12)	4,569,557	2,259,924	2,309,633
	基本金取崩額(14)	0	0	0
	基金取崩額(15)	0	1,000,000	△1,000,000
	社会貢献活動推進基金取崩額	0	1,000,000	△1,000,000
	その他の積立金取崩額(16)	0	0	0
	その他の積立金積立額(17)	0	0	0
次期繰越活動増減差額(18)=(13)+(14)+(15)+(16)-(17)	4,569,557	3,259,924	1,309,633	

福祉情報提供事業サービス区分 事業活動計算書

社会福祉法人名 (社福) 青森県社会福祉協議会

0003-0003
福祉情報提供事業

(自) 令和 2年 4月 1日 (至) 令和 3年 3月31日
(令和 2年度)

(単位: 円)

子会計合算

勘定科目		当年度決算(A)	前年度決算(B)	増減(A)-(B)	
サービス活動増減の部	収	事業収益	[422,300]	[285,000]	[137,300]
	益	資料・図書等頒布収益	2,300	105,000	△102,700
		広告料収益	420,000	180,000	240,000
		サービス活動収益計(1)	422,300	285,000	137,300
	費	事業費	[1,304,659]	[1,448,753]	[△144,094]
		旅費交通費	(1,850)	(0)	(1,850)
		役職員旅費	1,850	0	1,850
		事務消耗品費	5,000	20,200	△15,200
		印刷製本費	627,550	645,627	△18,077
		水道光熱費	20,000	23,000	△3,000
		通信運搬費	263,973	272,104	△8,131
		広報費	0	145,962	△145,962
		業務委託費	(122,742)	(86,495)	(36,247)
		その他業務委託費	122,742	86,495	36,247
		手数料	1,650	5,570	△3,920
賃借料		82,502	56,930	25,572	
車輛費		(0)	(9,000)	(△9,000)	
車輛燃料費		0	9,000	△9,000	
租税公課	200	200	0		
保守料	150,000	156,400	△6,400		
冊子等販売原価	29,192	27,265	1,927		
	サービス活動費用計(2)	1,304,659	1,448,753	△144,094	
	サービス活動増減差額(3)=(1)-(2)	△882,359	△1,163,753	281,394	
サービス活動外増減の部	収	受取利息配当金収益	[198]	[185]	[13]
	益	受取利息配当金収益	(198)	(185)	(13)
		受取利息配当金収益	198	185	13
		サービス活動外収益計(4)	198	185	13
	費				
		サービス活動外費用計(5)	0	0	0
	サービス活動外増減差額(6)=(4)-(5)	198	185	13	
	経常増減差額(7)=(3)+(6)	△882,161	△1,163,568	281,407	
特別増減の部	収	拠点区分間繰入金収益	[570,000]	[200,000]	[370,000]
	益	法人運営事業繰入金収益	(0)	(200,000)	(△200,000)
		法人運営事業繰入金収益	0	200,000	△200,000
		基金運営事業繰入金収益	(570,000)	(0)	(570,000)
		愛の輪基金運営事業繰入金収益	570,000	0	570,000
		特別収益計(8)	570,000	200,000	370,000
	費				
		特別費用計(9)	0	0	0
		特別増減差額(10)=(8)-(9)	570,000	200,000	370,000
		当期活動増減差額(11)=(7)+(10)	△312,161	△963,568	651,407
繰越活動増減差額の部		前期繰越活動増減差額(12)	1,011,374	1,974,942	△963,568
		当期末繰越活動増減差額(13)=(11)+(12)	699,213	1,011,374	△312,161
		基本金取崩額(14)	0	0	0
		基金取崩額(15)	0	0	0
		その他の積立金取崩額(16)	0	0	0
		その他の積立金積立額(17)	0	0	0
	次期繰越活動増減差額(18)=(13)+(14)+(15)+(16)-(17)	699,213	1,011,374	△312,161	

大会集会等開催事業サービス区分 事業活動計算書

社会福祉法人名 (社福) 青森県社会福祉協議会

0003-0005
大会集会等開催事業

(自) 令和 2年 4月 1日 (至) 令和 3年 3月31日
(令和 2年度)

(単位: 円)

子会計合算

勘定科目		当年度決算(A)	前年度決算(B)	増減(A)-(B)	
サービス活動増減の部	収				
	サービス活動収益計(1)	0	0	0	
	費	事業費	[110]	[4,602]	[△4,492]
		手数料	110	4,602	△4,492
		助成金費用	[5,280]	[1,100,000]	[△1,094,720]
		助成金費用	(5,280)	(1,100,000)	(△1,094,720)
		愛の輪レクリエーション教室開催事業助成金費用	5,280	1,100,000	△1,094,720
	サービス活動費用計(2)	5,390	1,104,602	△1,099,212	
	サービス活動増減差額(3)=(1)-(2)	△5,390	△1,104,602	1,099,212	
	サービス活動外増減の部	収			
サービス活動外収益計(4)		0	0	0	
費					
サービス活動外費用計(5)		0	0	0	
サービス活動外増減差額(6)=(4)-(5)	0	0	0		
経常増減差額(7)=(3)+(6)	△5,390	△1,104,602	1,099,212		
特別増減の部	収				
	拠点区分間繰入金収益	[5,390]	[1,104,602]	[△1,099,212]	
	基金運営事業繰入金収益	(5,390)	(1,104,602)	(△1,099,212)	
	愛の輪基金運営事業繰入金収益	5,390	1,104,602	△1,099,212	
	特別収益計(8)	5,390	1,104,602	△1,099,212	
	費				
特別費用計(9)	0	0	0		
特別増減差額(10)=(8)-(9)	5,390	1,104,602	△1,099,212		
当期活動増減差額(11)=(7)+(10)	0	0	0		
繰越活動増減差額の部	前期繰越活動増減差額(12)	0	0	0	
	当期末繰越活動増減差額(13)=(11)+(12)	0	0	0	
	基本金取崩額(14)	0	0	0	
	基金取崩額(15)	0	0	0	
	その他の積立金取崩額(16)	0	0	0	
	その他の積立金積立額(17)	0	0	0	
	次期繰越活動増減差額(18)=(13)+(14)+(15)+(16)-(17)	0	0	0	

社会福祉研修事業サービス区分 事業活動計算書

社会福祉法人名 (社福) 青森県社会福祉協議会

0003-0007
社会福祉研修事業

(自) 令和 2年 4月 1日 (至) 令和 3年 3月31日
(令和 2年度)

(単位: 円)

子会計合算

勘定科目		当年度決算(A)	前年度決算(B)	増減(A)-(B)
サービス活動増減の部	収益			
	受託金収益	[470,556]	[705,834]	[△235,278]
	全社協受託金収益	(470,556)	(705,834)	(△235,278)
	全社協受託金収益	470,556	705,834	△235,278
	事業収益	[2,173,500]	[5,107,130]	[△2,933,630]
	参加費収益	2,173,500	5,041,500	△2,868,000
	手数料収益	0	65,630	△65,630
	サービス活動収益計(1)	2,644,056	5,812,964	△3,168,908
	費用			
	事業費	[1,364,707]	[2,119,764]	[△755,057]
旅費交通費	(3,000)	(20,250)	(△17,250)	
役職員旅費	0	7,100	△7,100	
委員等旅費	3,000	13,150	△10,150	
事務消耗品費	43,748	58,800	△15,052	
印刷製本費	144,419	317,402	△172,983	
水道光熱費	100,000	100,000	0	
通信運搬費	252,668	243,744	8,924	
会議費	1,672	6,630	△4,958	
業務委託費	(210,000)	(245,000)	(△35,000)	
其他業務委託費	210,000	245,000	△35,000	
手数料	3,300	8,058	△4,758	
保険料	0	560	△560	
賃借料	439,900	688,820	△248,920	
車輛費	(0)	(9,000)	(△9,000)	
車輛燃料費	0	9,000	△9,000	
保守料	40,000	52,000	△12,000	
諸謝金	126,000	369,500	△243,500	
事務費	[125,000]	[298,000]	[△173,000]	
租税公課	125,000	298,000	△173,000	
減価償却費	[19,550]	[23,457]	[△3,907]	
減価償却費	(19,550)	(23,457)	(△3,907)	
器具及び備品減価償却費	19,550	23,457	△3,907	
サービス活動費用計(2)	1,509,257	2,441,221	△931,964	
サービス活動増減差額(3)=(1)-(2)	1,134,799	3,371,743	△2,236,944	
サービス活動外増減の部				
収益				
サービス活動外収益計(4)	0	0	0	
費用				
サービス活動外費用計(5)	0	0	0	
サービス活動外増減差額(6)=(4)-(5)	0	0	0	
経常増減差額(7)=(3)+(6)	1,134,799	3,371,743	△2,236,944	
特別増減の部				
収益				
特別収益計(8)	0	0	0	
費用				
固定資産売却損・処分損	[0]	[21,627]	[△21,627]	
器具及び備品売却損・処分損	0	21,627	△21,627	
拠点区分間繰入金費用	[1,033,000]	[2,983,000]	[△1,950,000]	
法人運営事業繰入金費用	(1,033,000)	(2,983,000)	(△1,950,000)	
法人運営事業繰入金費用	1,033,000	2,983,000	△1,950,000	
特別費用計(9)	1,033,000	3,004,627	△1,971,627	
特別増減差額(10)=(8)-(9)	△1,033,000	△3,004,627	1,971,627	
当期活動増減差額(11)=(7)+(10)	101,799	367,116	△265,317	
繰越活動増減差額の部				
前期繰越活動増減差額(12)	2,198,605	1,831,489	367,116	
当期末繰越活動増減差額(13)=(11)+(12)	2,300,404	2,198,605	101,799	
基本金取崩額(14)	0	0	0	
基金取崩額(15)	0	0	0	
その他の積立金取崩額(16)	0	0	0	
その他の積立金積立額(17)	0	0	0	
次期繰越活動増減差額(18)=(13)+(14)+(15)+(16)-(17)	2,300,404	2,198,605	101,799	

多機関協働モデル事業サービス区分 事業活動計算書

社会福祉法人名 (社福) 青森県社会福祉協議会

0003-0009
多機関協働モデル事業

(自) 令和 2年 4月 1日 (至) 令和 3年 3月31日
(令和 2年度)

(単位: 円)

子会計合算

勘定科目		当年度決算(A)	前年度決算(B)	増減(A)-(B)
収 益	受託金収益	[14,394,334]	[8,169,929]	[6,224,405]
	その他受託金収益	(14,394,334)	(8,169,929)	(6,224,405)
	その他受託金収益	14,394,334	8,169,929	6,224,405
サ	サービス活動収益計(1)	14,394,334	8,169,929	6,224,405
 費	人件費	[11,017,747]	[7,143,643]	[3,874,104]
	職員給料	(7,441,824)	(4,634,995)	(2,806,829)
ビ	職員給料	6,135,400	3,987,300	2,148,100
	職員諸手当	1,306,424	647,695	658,729
ス	職員賞与	1,970,540	1,464,296	506,244
	退職給付費用	(104,356)	(71,634)	(32,722)
活	職員共済退職給付費用	104,356	71,634	32,722
	法定福利費	1,501,027	972,718	528,309
動	事業費	[2,089,749]	[600,023]	[1,489,726]
	旅費交通費	(36,140)	(12,620)	(23,520)
増	役職員旅費	36,140	12,620	23,520
	研修研究費	(3,650)	(0)	(3,650)
の	参加費	3,650	0	3,650
	事務消耗品費	931,836	89,900	841,936
部	印刷製本費	217,912	212,400	5,512
	通信運搬費	175,585	57,407	118,178
減	会議費	30,456	0	30,456
	業務委託費	(3,300)	(0)	(3,300)
の	その他業務委託費	3,300	0	3,300
	手数料	83,170	19,826	63,344
部	賃借料	438,700	207,870	230,830
	車輛費	(125,000)	(0)	(125,000)
の	車輛燃料費	125,000	0	125,000
	租税公課	14,000	0	14,000
部	保守料	30,000	0	30,000
	事務費	[1,027,398]	[680,600]	[346,798]
の	福利厚生費	59,398	18,600	40,798
	租税公課	968,000	662,000	306,000
部	減価償却費	[71,766]	[71,766]	[0]
	減価償却費	(71,766)	(71,766)	(0)
	器具及び備品減価償却費	71,766	71,766	0
	サービス活動費用計(2)	14,206,660	8,496,032	5,710,628
	サービス活動増減差額(3)=(1)-(2)	187,674	△326,103	513,777
サ ー ビ ス 活 動 外 増 減 の 部	収 益			
	サービス活動外収益計(4)	0	0	0
の 部	費 用			
	サービス活動外費用計(5)	0	0	0
	サービス活動外増減差額(6)=(4)-(5)	0	0	0
	経常増減差額(7)=(3)+(6)	187,674	△326,103	513,777
特 別 増 減 の 部	収 益	[43,560]	[254,337]	[△210,777]
	法人運営事業繰入金収益	(43,560)	(254,337)	(△210,777)
の 部	法人運営事業繰入金収益	43,560	254,337	△210,777
	特別収益計(8)	43,560	254,337	△210,777
の 部	費 用	[303,000]	[0]	[303,000]
	法人運営事業繰入金費用	(303,000)	(0)	(303,000)
の 部	職員退職手当金積立事業繰入金費用	303,000	0	303,000
	特別費用計(9)	303,000	0	303,000
	特別増減差額(10)=(8)-(9)	△259,440	254,337	△513,777
	当期活動増減差額(11)=(7)+(10)	△71,766	△71,766	0
繰 越 活 動 増 減 差 額 の 部	前期繰越活動増減差額(12)	101,669	173,435	△71,766
	当期末繰越活動増減差額(13)=(11)+(12)	29,903	101,669	△71,766
の 部	基本金取崩額(14)	0	0	0
	基金取崩額(15)	0	0	0
の 部	その他の積立金取崩額(16)	0	0	0
	その他の積立金積立額(17)	0	0	0
	次期繰越活動増減差額(18)=(13)+(14)+(15)+(16)-(17)	29,903	101,669	△71,766

包括的支援体制事業サービス区分 事業活動計算書

社会福祉法人名 (社福) 青森県社会福祉協議会

0003-0013
包括的支援体制事業

(自) 令和 2年 4月 1日 (至) 令和 3年 3月31日
(令和 2年度)

(単位: 円)

子会計合算

勘定科目		当年度決算(A)	前年度決算(B)	増減(A)-(B)
サ	収 受託金収益	[746,834]	[742,214]	[4,620]
	益 都道府県受託金収益	(746,834)	(742,214)	(4,620)
	その他県受託金収益	746,834	742,214	4,620
	サービス活動収益計(1)	746,834	742,214	4,620
ビ	人件費	[471,622]	[452,934]	[18,688]
	職員給料	(401,098)	(387,346)	(13,752)
ス	職員給料	302,200	293,400	8,800
	職員諸手当	98,898	93,946	4,952
活	退職給付費用	(4,000)	(4,000)	(0)
	職員共済退職給付費用	4,000	4,000	0
動	法定福利費	66,524	61,588	4,936
	事業費	[255,914]	[80,998]	[174,916]
増	旅費交通費	(30,920)	(75)	(30,845)
	役職員旅費	0	75	△75
減	委員等旅費	30,920	0	30,920
	事務消耗品費	44,900	73,953	△29,053
の	印刷製本費	17,012	0	17,012
	通信運搬費	24,032	0	24,032
部	手数料	19,350	990	18,360
	賃借料	58,000	5,980	52,020
の	車輦費	(25,000)	(0)	(25,000)
	車輦燃料費	25,000	0	25,000
部	租税公課	200	0	200
	保守料	15,000	0	15,000
の	諸謝金	20,000	0	20,000
	食糧費	1,500	0	1,500
部	事務費	[39,000]	[40,000]	[△1,000]
	租税公課	39,000	40,000	△1,000
の	減価償却費	[47,988]	[3,999]	[43,989]
	減価償却費	(47,988)	(3,999)	(43,989)
部	器具及び備品減価償却費	47,988	3,999	43,989
	サービス活動費用計(2)	814,524	577,931	236,593
	サービス活動増減差額(3)=(1)-(2)	△67,690	164,283	△231,973
サ	収			
	益			
ビ	サービス活動外収益計(4)	0	0	0
	費			
活	サービス活動外費用計(5)	0	0	0
	増			
減	サービス活動外増減差額(6)=(4)-(5)	0	0	0
	の			
部	経常増減差額(7)=(3)+(6)	△67,690	164,283	△231,973
特	収 拠点区分間繰入金収益	[19,702]	[23,668]	[△3,966]
	益 法人運営事業繰入金収益	(19,702)	(23,668)	(△3,966)
増	法人運営事業繰入金収益	19,702	23,668	△3,966
	特別収益計(8)	19,702	23,668	△3,966
減	特別費用計(9)	0	0	0
	特別増減差額(10)=(8)-(9)	19,702	23,668	△3,966
の	当期活動増減差額(11)=(7)+(10)	△47,988	187,951	△235,939
繰	前期繰越活動増減差額(12)	187,951	0	187,951
	当期末繰越活動増減差額(13)=(11)+(12)	139,963	187,951	△47,988
活	基本金取崩額(14)	0	0	0
	基金取崩額(15)	0	0	0
増	その他の積立金取崩額(16)	0	0	0
	その他の積立金積立額(17)	0	0	0
減	次期繰越活動増減差額(18)=(13)+(14)+(15)+(16)-(17)	139,963	187,951	△47,988
差				
額				
の				
部				

中南地域多機関協働モデル事業サービス区分 事業活動計算書

社会福祉法人名 (社福) 青森県社会福祉協議会

0003-0015

(自) 令和 2年 4月 1日 (至) 令和 3年 3月31日
(令和 2年度)

中南地域多機関協働モデル事業

(単位: 円)

子会計合算

勘定科目		当年度決算(A)	前年度決算(B)	増減(A)-(B)
サ 益	収 受託金収益	[22,000,000]	[0]	[22,000,000]
	その他受託金収益	(22,000,000)	(0)	(22,000,000)
	その他受託金収益	22,000,000	0	22,000,000
	サービス活動収益計(1)	22,000,000	0	22,000,000
ビ ス 活 動 増 減 の 部	費 人件費	[13,721,676]	[0]	[13,721,676]
	職員給料	(9,603,278)	(0)	(9,603,278)
	職員給料	8,209,600	0	8,209,600
	職員諸手当	1,393,678	0	1,393,678
	職員賞与	2,143,033	0	2,143,033
	退職給付費用	(158,076)	(0)	(158,076)
	職員共済退職給付費用	158,076	0	158,076
	法定福利費	1,817,289	0	1,817,289
	事業費	[6,048,860]	[0]	[6,048,860]
	旅費交通費	(86,265)	(0)	(86,265)
	役職員旅費	80,865	0	80,865
	委員等旅費	5,400	0	5,400
	研修研究費	(26,550)	(0)	(26,550)
	役職員旅費	19,600	0	19,600
	参加費	6,950	0	6,950
	事務消耗品費	2,524,279	0	2,524,279
	印刷製本費	319,922	0	319,922
	通信運搬費	293,216	0	293,216
	会議費	54,268	0	54,268
	業務委託費	(3,300)	(0)	(3,300)
	その他業務委託費	3,300	0	3,300
	手数料	1,046,220	0	1,046,220
	賃借料	1,492,040	0	1,492,040
	車輛費	(33,000)	(0)	(33,000)
	車輛燃料費	33,000	0	33,000
	租税公課	24,400	0	24,400
	保守料	125,000	0	125,000
諸謝金	20,400	0	20,400	
事務費	[1,462,163]	[0]	[1,462,163]	
福利厚生費	74,163	0	74,163	
租税公課	1,388,000	0	1,388,000	
減価償却費	[49,500]	[0]	[49,500]	
減価償却費	(49,500)	(0)	(49,500)	
器具及び備品減価償却費	49,500	0	49,500	
サービス活動費用計(2)	21,282,199	0	21,282,199	
サービス活動増減差額(3)=(1)-(2)	717,801	0	717,801	
サ ー ビ ス 活 動 外 増 減 の 部	収			
	サービス活動外収益計(4)	0	0	0
	費			
	サービス活動外費用計(5)	0	0	0
サービス活動外増減差額(6)=(4)-(5)	0	0	0	
経常増減差額(7)=(3)+(6)	717,801	0	717,801	
特 別 増 減 の 部	収 拠点区分間繰入金収益	[38,699]	[0]	[38,699]
	法人運営事業繰入金収益	(38,699)	(0)	(38,699)
	法人運営事業繰入金収益	38,699	0	38,699
	特別収益計(8)	38,699	0	38,699
	費 拠点区分間繰入金費用	[212,000]	[0]	[212,000]
法人運営事業繰入金費用	(212,000)	(0)	(212,000)	
職員退職手当金積立事業繰入金費用	212,000	0	212,000	
特別費用計(9)	212,000	0	212,000	
特別増減差額(10)=(8)-(9)	△173,301	0	△173,301	
当期活動増減差額(11)=(7)+(10)	544,500	0	544,500	
繰 越 活 動 増 減 差	前期繰越活動増減差額(12)	0	0	0
	当期末繰越活動増減差額(13)=(11)+(12)	544,500	0	544,500
	基本金取崩額(14)	0	0	0
	基金取崩額(15)	0	0	0
	その他の積立金取崩額(16)	0	0	0
	その他の積立金積立額(17)	0	0	0
次期繰越活動増減差額(18)=(13)+(14)+(15)+(16)-(17)	544,500	0	544,500	

中南地域多機関協働モデル事業サービス区分 事業活動計算書

社会福祉法人名 (社福) 青森県社会福祉協議会

0003-0015
中南地域多機関協働モデル事業

(自) 令和 2年 4月 1日 (至) 令和 3年 3月31日
(令和 2年度)

(単位: 円)

子会計合算

	勘 定 科 目	当年度決算(A)	前年度決算(B)	増 減 (A)-(B)
額 の 部				

教員志願者介護等体験事業サービス区分 事業活動計算書

社会福祉法人名 (社福) 青森県社会福祉協議会

0005-0001
教員志願者介護等体験事業

(自) 令和 2年 4月 1日 (至) 令和 3年 3月31日
(令和 2年度)

(単位: 円)

子会計合算

勘定科目		当年度決算(A)	前年度決算(B)	増減(A)-(B)		
サービス	収益					
	事業収益 参加費収益	[3,005,000] 3,005,000	[3,430,000] 3,430,000	[△425,000] △425,000		
	サービス活動収益計(1)	3,005,000	3,430,000	△425,000		
サービス活動増減の部	費用	事業費	[847,581]	[840,118]	[7,463]	
		事務消耗品費	29,960	19,600	10,360	
		印刷製本費	127,185	22,654	104,531	
		水道光熱費	260,000	260,000	0	
		通信運搬費	186,846	191,158	△4,312	
		業務委託費	(0)	(87,780)	(△87,780)	
		その他業務委託費	0	87,780	△87,780	
		手数料	37,290	50,086	△12,796	
		賃借料	39,300	45,240	△5,940	
		車輛費	(10,000)	(0)	(10,000)	
		車輛燃料費	10,000	0	10,000	
		保守料	157,000	163,600	△6,600	
		事務費	[216,000]	[0]	[216,000]	
		租税公課	216,000	0	216,000	
		助成金費用	[1,425,000]	[1,675,000]	[△250,000]	
助成金費用	(1,425,000)	(1,675,000)	(△250,000)			
介護等体験事業助成金費用	1,425,000	1,675,000	△250,000			
	サービス活動費用計(2)	2,488,581	2,515,118	△26,537		
	サービス活動増減差額(3)=(1)-(2)	516,419	914,882	△398,463		
サービス活動外増減の部	収益	受取利息配当金収益	[54]	[64]	[△10]	
		受取利息配当金収益	(54)	(64)	(△10)	
		受取利息配当金収益	54	64	△10	
		サービス活動外収益計(4)	54	64	△10	
		サービス活動外費用計(5)	0	0	0	
	サービス活動外増減差額(6)=(4)-(5)	54	64	△10		
	経常増減差額(7)=(3)+(6)	516,473	914,946	△398,473		
特別増減の部	収益	特別収益計(8)	0	0	0	
		費用	拠点区分間繰入金費用	[2,066,000]	[1,047,000]	[1,019,000]
			法人運営事業繰入金費用	(2,066,000)	(1,047,000)	(1,019,000)
			法人運営事業繰入金費用	2,066,000	1,047,000	1,019,000
			特別費用計(9)	2,066,000	1,047,000	1,019,000
	特別増減差額(10)=(8)-(9)	△2,066,000	△1,047,000	△1,019,000		
	当期活動増減差額(11)=(7)+(10)	△1,549,527	△132,054	△1,417,473		
繰越活動増減差額の部	前期繰越活動増減差額(12)	2,715,454	2,847,508	△132,054		
	当期末繰越活動増減差額(13)=(11)+(12)	1,165,927	2,715,454	△1,549,527		
	基本金取崩額(14)	0	0	0		
	基金取崩額(15)	0	0	0		
	その他の積立金取崩額(16)	0	0	0		
	その他の積立金積立額(17)	0	0	0		
	次期繰越活動増減差額(18)=(13)+(14)+(15)+(16)-(17)	1,165,927	2,715,454	△1,549,527		

六法種別協等連絡調整事業サービス区分 事業活動計算書

社会福祉法人名 (社福) 青森県社会福祉協議会

0005-0003

(自) 令和 2年 4月 1日 (至) 令和 3年 3月31日
(令和 2年度)

六法種別協等連絡調整事業

(単位: 円)

子会計合算

勘定科目		当年度決算(A)	前年度決算(B)	増減(A)-(B)
サービス活動増減の部	収益			
	サービス活動収益計(1)	0	0	0
	費用			
	サービス活動費用計(2)	0	0	0
	サービス活動増減差額(3)=(1)-(2)	0	0	0
サービス活動外増減の部	収益			
	サービス活動外収益計(4)	0	0	0
	費用			
	サービス活動外費用計(5)	0	0	0
	サービス活動外増減差額(6)=(4)-(5)	0	0	0
	経常増減差額(7)=(3)+(6)	0	0	0
特別増減の部	収益			
	特別収益計(8)	0	0	0
	費用			
	拠点区分間繰入金費用	[0]	[481,861]	[△481,861]
	法人運営事業繰入金費用	(0)	(481,861)	(△481,861)
	法人運営事業繰入金費用	0	481,861	△481,861
	特別費用計(9)	0	481,861	△481,861
	特別増減差額(10)=(8)-(9)	0	△481,861	481,861
	当期活動増減差額(11)=(7)+(10)	0	△481,861	481,861
繰越活動増減差額の部	前期繰越活動増減差額(12)	△7,970	473,891	△481,861
	当期末繰越活動増減差額(13)=(11)+(12)	△7,970	△7,970	0
	基本金取崩額(14)	0	0	0
	基金取崩額(15)	0	0	0
	その他の積立金取崩額(16)	0	0	0
	その他の積立金積立額(17)	0	0	0
	次期繰越活動増減差額(18)=(13)+(14)+(15)+(16)-(17)	△7,970	△7,970	0

被災者支援体制強化事業サービス区分 事業活動計算書

社会福祉法人名 (社福) 青森県社会福祉協議会

0005-0005
被災者支援体制強化事業

(自) 令和 2年 4月 1日 (至) 令和 3年 3月31日
(令和 2年度)

(単位: 円)

子会計合算

勘定科目		当年度決算(A)	前年度決算(B)	増減(A)-(B)
サービス活動増減の部	収			
	受託金収益	[915,200]	[915,000]	[200]
	都道府県受託金収益	(915,200)	(915,000)	(200)
	その他県受託金収益	915,200	915,000	200
	サービス活動収益計(1)	915,200	915,000	200
	費			
	人件費	[1,100,739]	[951,870]	[148,869]
	職員給料	(803,000)	(0)	(803,000)
	職員給料	743,000	0	743,000
	職員諸手当	60,000	0	60,000
職員賞与	148,600	0	148,600	
非常勤職員給与	(0)	(811,537)	(△811,537)	
非常勤職員給与	0	671,160	△671,160	
非常勤職員賞与	0	122,980	△122,980	
非常勤職員諸手当	0	17,397	△17,397	
退職給付費用	(14,860)	(0)	(14,860)	
職員共済退職給付費用	14,860	0	14,860	
法定福利費	134,279	140,333	△6,054	
事業費	[20,702]	[38,453]	[△17,751]	
事務消耗品費	18,722	36,509	△17,787	
手数料	1,980	1,944	36	
事務費	[80,000]	[77,000]	[3,000]	
租税公課	80,000	77,000	3,000	
サービス活動費用計(2)	1,201,441	1,067,323	134,118	
サービス活動増減差額(3)=(1)-(2)	△286,241	△152,323	△133,918	
サービス活動外増減の部	収			
	サービス活動外収益計(4)	0	0	0
	費			
	サービス活動外費用計(5)	0	0	0
サービス活動外増減差額(6)=(4)-(5)	0	0	0	
経常増減差額(7)=(3)+(6)	△286,241	△152,323	△133,918	
特別増減の部	収			
	拠点区分間繰入金収益	[286,241]	[152,323]	[133,918]
	法人運営事業繰入金収益	(286,241)	(152,323)	(133,918)
	法人運営事業繰入金収益	286,241	152,323	133,918
	特別収益計(8)	286,241	152,323	133,918
費				
特別費用計(9)	0	0	0	
特別増減差額(10)=(8)-(9)	286,241	152,323	133,918	
当期活動増減差額(11)=(7)+(10)	0	0	0	
繰越活動増減差額の部	前期繰越活動増減差額(12)	0	0	0
	当期末繰越活動増減差額(13)=(11)+(12)	0	0	0
	基本金取崩額(14)	0	0	0
	基金取崩額(15)	0	0	0
	その他の積立金取崩額(16)	0	0	0
	その他の積立金積立額(17)	0	0	0
次期繰越活動増減差額(18)=(13)+(14)+(15)+(16)-(17)	0	0	0	

青森県善意銀行運営事業サービス区分 事業活動計算書

社会福祉法人名 (社福) 青森県社会福祉協議会

0007-0001
青森県善意銀行運営事業

(自) 令和 2年 4月 1日 (至) 令和 3年 3月31日
(令和 2年度)

(単位: 円)

子会計合算

勘 定 科 目		当年度決算(A)	前年度決算(B)	増 減 (A)-(B)	
サ ー ビ ス 活 動 増 減 の 部	収				
	益				
		寄附金収益	[1,806,679]	[1,352,902]	[453,777]
		預託金収益	(1,806,679)	(1,352,902)	(453,777)
		指定預託金収益	1,806,679	1,352,902	453,777
		サービス活動収益計(1)	1,806,679	1,352,902	453,777
	費				
		事業費	[1,862,562]	[1,414,020]	[448,542]
		旅費交通費	(1,300)	(2,315)	(△1,015)
		役職員旅費	1,300	2,315	△1,015
	事務消耗品費	21,582	18,132	3,450	
	通信運搬費	9,101	9,330	△229	
	手数料	15,290	14,156	1,134	
	賃借料	8,610	17,185	△8,575	
	払出金	(1,806,679)	(1,352,902)	(453,777)	
	指定払出金	1,806,679	1,352,902	453,777	
	サービス活動費用計(2)	1,862,562	1,414,020	448,542	
	サービス活動増減差額(3)=(1)-(2)	△55,883	△61,118	5,235	
サ ー ビ ス 活 動 外 増 減 の 部	収				
	益				
		受取利息配当金収益	[1,210]	[1,220]	[△10]
		受取利息配当金収益	(1,210)	(1,220)	(△10)
		受取利息配当金収益	1,210	1,220	△10
		サービス活動外収益計(4)	1,210	1,220	△10
費					
	サービス活動外費用計(5)	0	0	0	
	サービス活動外増減差額(6)=(4)-(5)	1,210	1,220	△10	
	経常増減差額(7)=(3)+(6)	△54,673	△59,898	5,225	
特 別 増 減 の 部	収				
	益				
		特別収益計(8)	0	0	0
	費				
	特別費用計(9)	0	0	0	
	特別増減差額(10)=(8)-(9)	0	0	0	
	当期活動増減差額(11)=(7)+(10)	△54,673	△59,898	5,225	
繰 越 活 動 増 減 差 額 の 部		前期繰越活動増減差額(12)	993,244	1,053,142	△59,898
		当期末繰越活動増減差額(13)=(11)+(12)	938,571	993,244	△54,673
		基本金取崩額(14)	0	0	0
		基金取崩額(15)	0	0	0
		その他の積立金取崩額(16)	0	0	0
		その他の積立金積立額(17)	0	0	0
	次期繰越活動増減差額(18)=(13)+(14)+(15)+(16)-(17)	938,571	993,244	△54,673	

福祉ネットワークづくり事業サービス区分 事業活動計算書

社会福祉法人名 (社福) 青森県社会福祉協議会

0009-0001

(自) 令和 2年 4月 1日 (至) 令和 3年 3月31日

福祉ネットワークづくり事業

(令和 2年度)

(単位: 円)

子会計合算

勘定科目		当年度決算(A)	前年度決算(B)	増減(A)-(B)	
サービス活動増減の部	収	会費収益	[18,832,500]	[20,313,500]	[△1,481,000]
	益	一般会費収益	(18,832,500)	(20,313,500)	(△1,481,000)
		特別会員会費収益	18,832,500	20,313,500	△1,481,000
		事業収益	[542,000]	[606,000]	[△64,000]
		賃貸料収益	542,000	606,000	△64,000
		サービス活動収益計(1)	19,374,500	20,919,500	△1,545,000
		人件費	[8,331,584]	[10,146,670]	[△1,815,086]
		非常勤職員給与	(8,306,665)	(9,822,058)	(△1,515,393)
		非常勤職員給与	0	1,167,844	△1,167,844
		非常勤職員賞与	0	159,874	△159,874
		安心電話相談員給与	8,306,665	8,400,680	△94,015
		非常勤職員諸手当	0	93,660	△93,660
		法定福利費	24,919	324,612	△299,693
		事業費	[3,992,291]	[4,665,152]	[△672,861]
		旅費交通費	(1,880)	(7,440)	(△5,560)
		役職員旅費	1,880	7,440	△5,560
		研修研究費	(3,300)	(9,900)	(△6,600)
		参加費	3,300	9,900	△6,600
		事務消耗品費	42,700	138,385	△95,685
		印刷製本費	101,600	144,654	△43,054
	水道光熱費	300,000	300,000	0	
	通信運搬費	969,333	965,701	3,632	
	手数料	260,420	327,552	△67,132	
	賃借料	528,458	679,230	△150,772	
	車輛費	(15,000)	(45,000)	(△30,000)	
	車輛燃料費	15,000	45,000	△30,000	
	租税公課	20,600	600	20,000	
	保守料	1,749,000	2,046,690	△297,690	
	事務費	[0]	[18,370]	[△18,370]	
	福利厚生費	0	18,370	△18,370	
	助成金費用	[8,898,000]	[9,533,000]	[△635,000]	
	助成金費用	(8,898,000)	(9,533,000)	(△635,000)	
	福祉安心電話交付金費用	8,898,000	9,533,000	△635,000	
	減価償却費	[1,838,993]	[1,779,592]	[59,401]	
	減価償却費	(1,838,993)	(1,779,592)	(59,401)	
	器具及び備品減価償却費	356,400	356,400	0	
	有形リース資産減価償却費	1,482,593	1,423,192	59,401	
	サービス活動費用計(2)	23,060,868	26,142,784	△3,081,916	
	サービス活動増減差額(3)=(1)-(2)	△3,686,368	△5,223,284	1,536,916	
サービス活動外増減の部	収	受取利息配当金収益	[392]	[384]	[8]
	益	受取利息配当金収益	(392)	(384)	(8)
		受取利息配当金収益	392	384	8
		サービス活動外収益計(4)	392	384	8
		支払利息	[139,999]	[199,400]	[△59,401]
		支払利息	139,999	199,400	△59,401
	サービス活動外費用計(5)	139,999	199,400	△59,401	
	サービス活動外増減差額(6)=(4)-(5)	△139,607	△199,016	59,409	
	経常増減差額(7)=(3)+(6)	△3,825,975	△5,422,300	1,596,325	
特別増減の部	収	拠点区分間繰入金収益	[7,500,000]	[7,500,000]	[0]
	益	基金運営事業繰入金収益	(7,500,000)	(7,500,000)	(0)
		愛の輪基金運営事業繰入金収益	7,500,000	7,500,000	0
		特別収益計(8)	7,500,000	7,500,000	0
		特別費用計(9)	0	0	0
	特別増減差額(10)=(8)-(9)	7,500,000	7,500,000	0	
	当期活動増減差額(11)=(7)+(10)	3,674,025	2,077,700	1,596,325	
繰越活動増減差額の		前期繰越活動増減差額(12)	17,323,983	15,246,283	2,077,700
		当期末繰越活動増減差額(13)=(11)+(12)	20,998,008	17,323,983	3,674,025
		基本金取崩額(14)	0	0	0
		基金取崩額(15)	0	0	0
		その他の積立金取崩額(16)	0	0	0
		その他の積立金積立額(17)	0	0	0
	次期繰越活動増減差額(18)=(13)+(14)+(15)+(16)-(17)	20,998,008	17,323,983	3,674,025	

福祉ネットワークづくり事業サービス区分 事業活動計算書

社会福祉法人名 (社福) 青森県社会福祉協議会

0009-0001
福祉ネットワークづくり事業

(自) 令和 2年 4月 1日 (至) 令和 3年 3月31日
(令和 2年度)

(単位: 円)

子会計合算

勘定科目	当年度決算(A)	前年度決算(B)	増減(A)-(B)
部			

介護福祉支援事業サービス区分 事業活動計算書

社会福祉法人名 (社福) 青森県社会福祉協議会

0011-0001
介護福祉支援事業

(自) 令和 2年 4月 1日 (至) 令和 3年 3月31日
(令和 2年度)

(単位: 円)

子会計合算

勘定科目		当年度決算(A)	前年度決算(B)	増減(A)-(B)	
サ 益	収 経常経費補助金収益	[514,000]	[0]	[514,000]	
	都道府県補助金収益	(514,000)	(0)	(514,000)	
	その他県補助金収益	514,000	0	514,000	
	受託金収益	[0]	[4,041,852]	[△4,041,852]	
	都道府県受託金収益	(0)	(4,041,852)	(△4,041,852)	
	その他県受託金収益	0	4,041,852	△4,041,852	
	事業収益	[9,512,100]	[10,448,100]	[△936,000]	
	参加費収益	9,512,100	10,448,100	△936,000	
	サービス活動収益計(1)		10,026,100	14,489,952	△4,463,852
	ビ ス 活 動 の 部	費 人件費	[4,060,624]	[8,055,394]	[△3,994,770]
職員給料		(1,925,332)	(5,571,702)	(△3,646,370)	
職員給料		1,500,483	4,781,900	△3,281,417	
職員諸手当		424,849	789,802	△364,953	
職員賞与		1,550,575	1,278,178	272,397	
非常勤職員給与		(6,666)	(17,776)	(△11,110)	
非常勤職員諸手当		6,666	17,776	△11,110	
退職給付費用		(21,944)	(68,452)	(△46,508)	
職員共済退職給付費用		21,944	68,452	△46,508	
法定福利費		556,107	1,119,286	△563,179	
事業費		[4,935,406]	[5,883,446]	[△948,040]	
旅費交通費		(185,950)	(448,545)	(△262,595)	
役職員旅費		185,950	448,545	△262,595	
事務消耗品費		154,239	98,288	55,951	
印刷製本費		438,327	610,861	△172,534	
水道光熱費		180,000	180,000	0	
通信運搬費		302,793	486,506	△183,713	
広報費		420,200	412,560	7,640	
業務委託費		(410,850)	(490,310)	(△79,460)	
その他業務委託費		410,850	490,310	△79,460	
手数料		1,896,935	1,948,655	△51,720	
保険料		240	510	△270	
賃借料		744,472	947,811	△203,339	
車輦費		(25,000)	(34,000)	(△9,000)	
車輦燃料費		25,000	34,000	△9,000	
租税公課		400	600	△200	
保守料		60,000	72,000	△12,000	
諸謝金	116,000	152,800	△36,800		
事務費	[37,070]	[223,247]	[△186,177]		
福利厚生費	37,070	36,970	100		
租税公課	0	186,277	△186,277		
減価償却費	[85,968]	[90,809]	[△4,841]		
減価償却費	(85,968)	(90,809)	(△4,841)		
器具及び備品減価償却費	0	4,841	△4,841		
ソフトウェア償却費	85,968	85,968	0		
サービス活動費用計(2)		9,119,068	14,252,896	△5,133,828	
サービス活動増減差額(3)=(1)-(2)		907,032	237,056	669,976	
サ ー ビ ス 活 動 外 増 減 の 部	収 受取利息配当金収益	[79]	[135]	[△56]	
	受取利息配当金収益	(79)	(135)	(△56)	
	受取利息配当金収益	79	135	△56	
	サービス活動外収益計(4)		79	135	△56
費 用					
	サービス活動外費用計(5)		0	0	0
サービス活動外増減差額(6)=(4)-(5)		79	135	△56	
経常増減差額(7)=(3)+(6)		907,111	237,191	669,920	
特 別 増 減 の 部	収 特別収益計(8)	0	0	0	
	費 拠点区分間繰入金費用	[862,000]	[3,097,008]	[△2,235,008]	
	法人運営事業繰入金費用	(862,000)	(3,097,008)	(△2,235,008)	
	法人運営事業繰入金費用	465,000	2,769,008	△2,304,008	
	職員退職手当金積立事業繰入金費用	397,000	328,000	69,000	
特別費用計(9)		862,000	3,097,008	△2,235,008	
特別増減差額(10)=(8)-(9)		△862,000	△3,097,008	2,235,008	
当期活動増減差額(11)=(7)+(10)		45,111	△2,859,817	2,904,928	
繰	前期繰越活動増減差額(12)	1,430,843	4,290,660	△2,859,817	

介護福祉支援事業サービス区分 事業活動計算書

社会福祉法人名 (社福) 青森県社会福祉協議会

0011-0001
介護福祉支援事業

(自) 令和 2年 4月 1日 (至) 令和 3年 3月31日
(令和 2年度)

(単位: 円)

子会計合算

勘 定 科 目		当年度決算(A)	前年度決算(B)	増 減 (A)-(B)
越 活 動 増 減 差 額 の 部	当期末繰越活動増減差額(13)=(11)+(12)	1,475,954	1,430,843	45,111
	基本金取崩額(14)	0	0	0
	基金取崩額(15)	0	0	0
	その他の積立金取崩額(16)	0	0	0
	その他の積立金積立額(17)	0	0	0
	次期繰越活動増減差額(18)=(13)+(14)+(15)+(16)-(17)	1,475,954	1,430,843	45,111

福祉施設経営指導事業サービス区分 事業活動計算書

社会福祉法人名 (社福) 青森県社会福祉協議会

0013-0001
福祉施設経営指導事業

(自) 令和 2年 4月 1日 (至) 令和 3年 3月31日
(令和 2年度)

(単位: 円)

子会計合算

勘定科目		当年度決算(A)	前年度決算(B)	増減(A)-(B)	
サービス活動増減の部	収	事業収益	[920,000]	[1,625,000]	[△705,000]
		参加費収益	920,000	1,625,000	△705,000
		サービス活動収益計(1)	920,000	1,625,000	△705,000
	費	事業費	[778,812]	[1,041,280]	[△262,468]
		旅費交通費	(214,665)	(136,620)	(78,045)
		委員等旅費	214,665	136,620	78,045
		事務消耗品費	99,330	37,962	61,368
		印刷製本費	2,337	107,315	△104,978
		通信運搬費	140,270	225,970	△85,700
		会議費	3,240	2,880	360
		業務委託費	(0)	(4,320)	(△4,320)
		その他業務委託費	0	4,320	△4,320
		手数料	3,630	4,798	△1,168
		賃借料	158,340	210,415	△52,075
		諸謝金	157,000	311,000	△154,000
		事務費	[4,000]	[43,000]	[△39,000]
		租税公課	4,000	43,000	△39,000
			サービス活動費用計(2)	782,812	1,084,280
	サービス活動増減差額(3)=(1)-(2)	137,188	540,720	△403,532	
サービス活動外増減の部	収	受取利息配当金収益	[4]	[8]	[△4]
		受取利息配当金収益	(4)	(8)	(△4)
		受取利息配当金収益	4	8	△4
		サービス活動外収益計(4)	4	8	△4
	費	サービス活動外費用計(5)	0	0	0
	サービス活動外増減差額(6)=(4)-(5)	4	8	△4	
	経常増減差額(7)=(3)+(6)	137,192	540,728	△403,536	
特別増減の部	収	特別収益計(8)	0	0	0
	費	拠点区分間繰入金費用	[0]	[1,100,000]	[△1,100,000]
		法人運営事業繰入金費用	(0)	(1,100,000)	(△1,100,000)
		法人運営事業繰入金費用	0	1,100,000	△1,100,000
		特別費用計(9)	0	1,100,000	△1,100,000
	特別増減差額(10)=(8)-(9)	0	△1,100,000	1,100,000	
	当期活動増減差額(11)=(7)+(10)	137,192	△559,272	696,464	
繰越活動増減差額の部		前期繰越活動増減差額(12)	54,288	613,560	△559,272
		当期末繰越活動増減差額(13)=(11)+(12)	191,480	54,288	137,192
		基本金取崩額(14)	0	0	0
		基金取崩額(15)	0	0	0
		その他の積立金取崩額(16)	0	0	0
		その他の積立金積立額(17)	0	0	0
		次期繰越活動増減差額(18)=(13)+(14)+(15)+(16)-(17)	191,480	54,288	137,192

災害福祉広域支援事業サービス区分 事業活動計算書

社会福祉法人名 (社福) 青森県社会福祉協議会

0013-0003
災害福祉広域支援事業

(自) 令和 2年 4月 1日 (至) 令和 3年 3月31日
(令和 2年度)

(単位: 円)

子会計合算

勘定科目		当年度決算(A)	前年度決算(B)	増減(A)-(B)
サ 益	受託金収益	[3,972,626]	[1,355,000]	[2,617,626]
	都道府県受託金収益	(3,972,626)	(1,355,000)	(2,617,626)
	その他県受託金収益	3,972,626	1,355,000	2,617,626
	その他の収益	[0]	[31,440]	[△31,440]
	その他の収益	(0)	(31,440)	(△31,440)
	雑収益	0	31,440	△31,440
サービス活動収益計(1)		3,972,626	1,386,440	2,586,186
ビ ス 活 動 増 減 の 部	人件費	[1,625,244]	[296,100]	[1,329,144]
	賞与引当金繰入	321,822	0	321,822
	非常勤職員給与	(1,202,316)	(296,100)	(906,216)
	非常勤職員給与	1,065,960	296,100	769,860
	非常勤職員賞与	122,980	0	122,980
	非常勤職員諸手当	13,376	0	13,376
	法定福利費	101,106	0	101,106
	事業費	[2,554,204]	[1,128,870]	[1,425,334]
	旅費交通費	(357,685)	(305,820)	(51,865)
	役職員旅費	0	30,760	△30,760
	委員等旅費	357,685	275,060	82,625
	研修研究費	(0)	(48,000)	(△48,000)
	役職員旅費	0	48,000	△48,000
	事務消耗品費	254,813	3,564	251,249
	印刷製本費	2,597	0	2,597
	通信運搬費	186,623	85,356	101,267
	会議費	38,842	25,320	13,522
	手数料	22,000	10,770	11,230
	賃借料	292,040	74,540	217,500
	車輦費	(6,000)	(0)	(6,000)
	車輦燃料費	6,000	0	6,000
	諸謝金	888,000	575,500	312,500
	返還金	(505,604)	(0)	(505,604)
	県委託費返還金	505,604	0	505,604
	事務費	[115,000]	[26,000]	[89,000]
	租税公課	115,000	26,000	89,000
	減価償却費	[228,689]	[249,480]	[△20,791]
減価償却費	(228,689)	(249,480)	(△20,791)	
器具及び備品減価償却費	228,689	249,480	△20,791	
(国庫補助金等特別積立金取崩額)	[△228,690]	[△249,480]	[20,790]	
(国庫補助金等特別積立金取崩額)	(△228,690)	(△249,480)	(20,790)	
(国庫補助金等特別積立金取崩額)	△228,690	△249,480	20,790	
サービス活動費用計(2)		4,294,447	1,450,970	2,843,477
サービス活動増減差額(3)=(1)-(2)		△321,821	△64,530	△257,291
サ ー ビ ス 活 動 外 増 減 の 部	サービス活動外収益計(4)	0	0	0
	サービス活動外費用計(5)	0	0	0
	サービス活動外増減差額(6)=(4)-(5)	0	0	0
	経常増減差額(7)=(3)+(6)	△321,821	△64,530	△257,291
特 別 増 減 の 部	拠点区分間繰入金収益	[0]	[64,530]	[△64,530]
	法人運営事業繰入金収益	(0)	(64,530)	(△64,530)
	法人運営事業繰入金収益	0	64,530	△64,530
	特別収益計(8)	0	64,530	△64,530
	特別費用計(9)	0	0	0
特別増減差額(10)=(8)-(9)		0	64,530	△64,530
当期活動増減差額(11)=(7)+(10)		△321,821	0	△321,821
繰 越 活 動 増 減 差	前期繰越活動増減差額(12)	0	0	0
	当期末繰越活動増減差額(13)=(11)+(12)	△321,821	0	△321,821
	基本金取崩額(14)	0	0	0
	基金取崩額(15)	0	0	0
	その他の積立金取崩額(16)	0	0	0
	その他の積立金積立額(17)	0	0	0
次期繰越活動増減差額(18)=(13)+(14)+(15)+(16)-(17)		△321,821	0	△321,821

災害福祉広域支援事業サービス区分 事業活動計算書

社会福祉法人名 (社福) 青森県社会福祉協議会

0013-0003
災害福祉広域支援事業

(自) 令和 2年 4月 1日 (至) 令和 3年 3月31日
(令和 2年度)

(単位: 円)

子会計合算

	勘 定 科 目	当年度決算(A)	前年度決算(B)	増 減 (A)-(B)
額 の 部				

市町村社協活動支援事業サービス区分 事業活動計算書

社会福祉法人名 (社福) 青森県社会福祉協議会

0015-0001
市町村社協活動支援事業

(自) 令和 2年 4月 1日 (至) 令和 3年 3月31日
(令和 2年度)

(単位: 円)

子会計合算

勘定科目		当年度決算(A)	前年度決算(B)	増減(A)-(B)	
サ 益	収 經常経費補助金収益	[17,356,000]	[17,291,000]	[65,000]	
	都道府県補助金収益	(17,356,000)	(17,291,000)	(65,000)	
	福祉活動指導員設置費補助金収益	17,356,000	17,291,000	65,000	
	事業収益	[39,000]	[69,000]	[△30,000]	
	参加費収益	39,000	69,000	△30,000	
	サービス活動収益計(1)	17,395,000	17,360,000	35,000	
ビ ス 活 動 増 減 の 部	費 人件費	[19,892,593]	[21,040,915]	[△1,148,322]	
	職員給料	(11,341,485)	(13,964,650)	(△2,623,165)	
	職員給料	9,408,500	11,440,400	△2,031,900	
	職員諸手当	1,932,985	2,524,250	△591,265	
	職員賞与	4,189,455	4,069,053	120,402	
	賞与引当金繰入	1,730,190	0	1,730,190	
	退職給付費用	(146,998)	(181,496)	(△34,498)	
	職員共済退職給付費用	146,998	181,496	△34,498	
	法定福利費	2,484,465	2,825,716	△341,251	
	事業費	[588,635]	[878,186]	[△289,551]	
	旅費交通費	(13,435)	(59,875)	(△46,440)	
	役職員旅費	1,300	49,700	△48,400	
	委員等旅費	12,135	10,175	1,960	
	研修研究費	(0)	(46,070)	(△46,070)	
	役職員旅費	0	39,070	△39,070	
	参加費	0	7,000	△7,000	
	事務消耗品費	29,980	31,672	△1,692	
	印刷製本費	257,217	258,857	△1,640	
	水道光熱費	60,000	60,000	0	
	通信運搬費	69,977	75,931	△5,954	
	会議費	1,000	37,650	△36,650	
	手数料	32,010	33,176	△1,166	
	賃借料	81,016	221,655	△140,639	
減 車輛費	(8,000)	(8,000)	(0)		
車輛燃料費	8,000	8,000	0		
保守料	15,000	15,800	△800		
会議参加費	0	5,000	△5,000		
諸謝金	21,000	24,500	△3,500		
事務費	[128,686]	[92,447]	[36,239]		
福利厚生費	128,686	92,447	36,239		
助成金費用	[1,600,000]	[1,600,000]	[0]		
助成金費用	(1,600,000)	(1,600,000)	(0)		
市町村社協連絡会活動事業助成金費用	1,600,000	1,600,000	0		
	サービス活動費用計(2)	22,209,914	23,611,548	△1,401,634	
	サービス活動増減差額(3)=(1)-(2)	△4,814,914	△6,251,548	1,436,634	
サ ビ ス 活 動 外 増 減 の 部	収 受取利息配当金収益	[71]	[96]	[△25]	
	受取利息配当金収益	(71)	(96)	(△25)	
	受取利息配当金収益	71	96	△25	
		サービス活動外収益計(4)	71	96	△25
	費				
	サービス活動外費用計(5)	0	0	0	
	サービス活動外増減差額(6)=(4)-(5)	71	96	△25	
	經常増減差額(7)=(3)+(6)	△4,814,843	△6,251,452	1,436,609	
特 別 増 減 の 部	収 拠点区分間繰入金収益	[4,647,653]	[6,758,795]	[△2,111,142]	
	法人運営事業繰入金収益	(3,447,653)	(5,558,795)	(△2,111,142)	
	法人運営事業繰入金収益	3,447,653	5,558,795	△2,111,142	
	基金運営事業繰入金収益	(1,200,000)	(1,200,000)	(0)	
	愛の輪基金運営事業繰入金収益	1,200,000	1,200,000	0	
		特別収益計(8)	4,647,653	6,758,795	△2,111,142
	減 拠点区分間繰入金費用	[1,563,000]	[1,001,000]	[562,000]	
	法人運営事業繰入金費用	(1,563,000)	(1,001,000)	(562,000)	
	職員退職手当金積立事業繰入金費用	1,563,000	1,001,000	562,000	
		特別費用計(9)	1,563,000	1,001,000	562,000
	特別増減差額(10)=(8)-(9)	3,084,653	5,757,795	△2,673,142	
	当期活動増減差額(11)=(7)+(10)	△1,730,190	△493,657	△1,236,533	
繰 越 活 動 増	前期繰越活動増減差額(12)	0	493,657	△493,657	
	当期末繰越活動増減差額(13)=(11)+(12)	△1,730,190	0	△1,730,190	
	基本金取崩額(14)	0	0	0	
	基金取崩額(15)	0	0	0	
	その他の積立金取崩額(16)	0	0	0	

市町村社協活動支援事業サービス区分 事業活動計算書

社会福祉法人名 (社福) 青森県社会福祉協議会

0015-0001
市町村社協活動支援事業

(自) 令和 2年 4月 1日 (至) 令和 3年 3月31日
(令和 2年度)

(単位: 円)

子会計合算

勘 定 科 目		当年度決算(A)	前年度決算(B)	増 減 (A)-(B)
減 差 額 の 部	その他の積立金積立額(17)	0	0	0
	次期繰越活動増減差額(18)=(13)+(14)+(15)+(16)-(17)	△1,730,190	0	△1,730,190

共同募金配分金事業サービス区分 事業活動計算書

社会福祉法人名 (社福) 青森県社会福祉協議会

0017-0001
共同募金配分金事業

(自) 令和 2年 4月 1日 (至) 令和 3年 3月31日
(令和 2年度)

(単位: 円)

子会計合算

勘定科目		当年度決算(A)	前年度決算(B)	増減(A)-(B)	
サ ー ビ ス 活 動 の 部	収	経常経費補助金収益	[4,560,000]	[1,780,000]	[2,780,000]
		共同募金配分金収益	(4,560,000)	(1,780,000)	(2,780,000)
		一般配分金収益	4,560,000	1,780,000	2,780,000
	益	事業収益	[475,000]	[1,010,000]	[△535,000]
		参加費収益	0	595,000	△595,000
		広告料収益	425,000	365,000	60,000
		共催費収益	(50,000)	(50,000)	(0)
		県社会福祉大会共催費収益	50,000	50,000	0
		サービス活動収益計(1)	5,035,000	2,790,000	2,245,000
	ビ ス 活 動 の 部	費	事業費	[5,185,136]	[2,914,371]
		旅費交通費	(204,545)	(237,020)	(△32,475)
		役職員旅費	21,775	0	21,775
		委員等旅費	182,770	237,020	△54,250
		事務消耗品費	599,611	306,848	292,763
		印刷製本費	1,453,423	718,544	734,879
		水道光熱費	60,000	60,000	0
		通信運搬費	320,433	270,714	49,719
		業務委託費	(0)	(96,250)	(△96,250)
		その他業務委託費	0	96,250	△96,250
		手数料	35,999	250,338	△214,339
		保険料	0	29,036	△29,036
		賃借料	256,720	449,171	△192,451
		保守料	5,000	4,800	200
		諸謝金	200,000	413,750	△213,750
		食糧費	1,049,405	77,900	971,505
		給付金	(1,000,000)	(0)	(1,000,000)
		経済的援助給付金	1,000,000	0	1,000,000
		減価償却費	[19,909]	[59,148]	[△39,239]
		減価償却費	(19,909)	(59,148)	(△39,239)
	器具及び備品減価償却費	19,909	59,148	△39,239	
	(国庫補助金等特別積立金取崩額)	[△1]	[△39,239]	[39,238]	
	(国庫補助金等特別積立金取崩額)	(△1)	(△39,239)	(39,238)	
	(国庫補助金等特別積立金取崩額)	△1	△39,239	39,238	
	サービス活動費用計(2)	5,205,044	2,934,280	2,270,764	
	サービス活動増減差額(3)=(1)-(2)	△170,044	△144,280	△25,764	
サ ー ビ ス 活 動 外 の 部	収	受取利息配当金収益	[28]	[19]	[9]
	益	受取利息配当金収益	(28)	(19)	(9)
		受取利息配当金収益	28	19	9
		サービス活動外収益計(4)	28	19	9
増 減 の 部	費				
		サービス活動外費用計(5)	0	0	0
	サービス活動外増減差額(6)=(4)-(5)	28	19	9	
	経常増減差額(7)=(3)+(6)	△170,016	△144,261	△25,755	
特 別 増 減 の 部	収	拠点区分間繰入金収益	[293,271]	[8,171]	[285,100]
		法人運営事業繰入金収益	(12,220)	(0)	(12,220)
		法人運営事業繰入金収益	12,220	0	12,220
	益	基金運営事業繰入金収益	(281,051)	(8,171)	(272,880)
		愛の輪基金運営事業繰入金収益	281,051	8,171	272,880
		特別収益計(8)	293,271	8,171	285,100
増 減 の 部	費				
		特別費用計(9)	0	0	0
	特別増減差額(10)=(8)-(9)	293,271	8,171	285,100	
	当期活動増減差額(11)=(7)+(10)	123,255	△136,090	259,345	
繰 越 活 動 増 減 差 額 の 部		前期繰越活動増減差額(12)	582,935	719,025	△136,090
		当期末繰越活動増減差額(13)=(11)+(12)	706,190	582,935	123,255
		基本金取崩額(14)	0	0	0
		基金取崩額(15)	0	0	0
		その他の積立金取崩額(16)	0	0	0
		その他の積立金積立額(17)	0	0	0
	次期繰越活動増減差額(18)=(13)+(14)+(15)+(16)-(17)	706,190	582,935	123,255	

ボランティア活動事業サービス区分 事業活動計算書

社会福祉法人名 (社福) 青森県社会福祉協議会

0019-0001

ボランティア活動事業

(自) 令和 2年 4月 1日 (至) 令和 3年 3月31日
(令和 2年度)

(単位: 円)

子会計合算

勘定科目		当年度決算(A)	前年度決算(B)	増減(A)-(B)		
サ イ ト	収	経常経費補助金収益	[4,939,000]	[4,917,000]	[22,000]	
		都道府県補助金収益	(4,939,000)	(4,917,000)	(22,000)	
		共助の基盤づくり事業補助金収益	4,939,000	0	4,939,000	
		その他県補助金収益	0	4,917,000	△4,917,000	
	益	受託金収益	[3,114,000]	[2,886,000]	[228,000]	
		都道府県受託金収益	(3,114,000)	(2,886,000)	(228,000)	
		その他県受託金収益	3,114,000	2,886,000	228,000	
		事業収益	[1,049,000]	[1,237,400]	[△188,400]	
		賃貸料収益	5,500	5,500	0	
		手数料収益	1,043,500	1,231,900	△188,400	
		サービス活動収益計(1)	9,102,000	9,040,400	61,600	
	ビ ス 活 動 の 部	費	人件費	[5,381,448]	[5,785,687]	[△404,239]
			職員給料	(3,529,632)	(2,995,055)	(534,577)
		職員給料	3,265,200	2,869,223	395,977	
		職員諸手当	264,432	125,832	138,600	
		職員賞与	297,200	490,380	△193,180	
		非常勤職員給与	(683,064)	(1,460,280)	(△777,216)	
		非常勤職員給与	532,980	1,184,400	△651,420	
		非常勤職員賞与	122,980	245,960	△122,980	
		非常勤職員諸手当	27,104	29,920	△2,816	
		退職給付費用	(55,664)	(71,298)	(△15,634)	
		職員共済退職給付費用	55,664	71,298	△15,634	
		法定福利費	815,888	768,674	47,214	
		事業費	[2,102,678]	[3,064,658]	[△961,980]	
		旅費交通費	(280,380)	(822,225)	(△541,845)	
		役職員旅費	29,600	422,880	△393,280	
		委員等旅費	250,780	399,345	△148,565	
		研修研究費	(0)	(291,465)	(△291,465)	
		役職員旅費	0	193,420	△193,420	
		委員等旅費	0	84,045	△84,045	
		参加費	0	14,000	△14,000	
		事務消耗品費	393,299	406,227	△12,928	
		印刷製本費	222,150	286,542	△64,392	
		通信運搬費	244,305	266,161	△21,856	
		会議費	12,340	33,102	△20,762	
		手数料	54,110	59,984	△5,874	
		賃借料	331,094	467,552	△136,458	
		車輛費	(23,000)	(8,500)	(14,500)	
		車輛燃料費	23,000	8,500	14,500	
		保守料	22,000	28,400	△6,400	
		会議参加費	0	21,000	△21,000	
		諸謝金	366,000	373,500	△7,500	
		返還金	(154,000)	(0)	(154,000)	
		県補助金返還金	154,000	0	154,000	
	事務費	[235,739]	[133,889]	[101,850]		
	福利厚生費	36,739	29,889	6,850		
	租税公課	199,000	104,000	95,000		
	助成金費用	[1,402,500]	[1,839,300]	[△436,800]		
	助成金費用	(1,402,500)	(1,839,300)	(△436,800)		
	ボランティア活動安心事業助成金費用	1,002,500	1,189,300	△186,800		
	その他助成金費用	400,000	650,000	△250,000		
	サービス活動費用計(2)	9,122,365	10,823,534	△1,701,169		
	サービス活動増減差額(3)=(1)-(2)	△20,365	△1,783,134	1,762,769		
サ ー ビ ス 活 動 外 増 減 の 部	収	受取利息配当金収益	[76]	[76]	[0]	
	益	受取利息配当金収益	(76)	(76)	(0)	
		受取利息配当金収益	76	76	0	
		サービス活動外収益計(4)	76	76	0	
	費					
		サービス活動外費用計(5)	0	0	0	
	サービス活動外増減差額(6)=(4)-(5)	76	76	0		
	経常増減差額(7)=(3)+(6)	△20,289	△1,783,058	1,762,769		
特 別 増 減 益	収	拠点区分間繰入金収益	[119,496]	[1,133,797]	[△1,014,301]	
		法人運営事業繰入金収益	(19,496)	(133,797)	(△114,301)	
		法人運営事業繰入金収益	19,496	133,797	△114,301	
		基金運営事業繰入金収益	(100,000)	(1,000,000)	(△900,000)	
		愛の輪基金運営事業繰入金収益	100,000	1,000,000	△900,000	

ボランティア活動事業サービス区分 事業活動計算書

社会福祉法人名 (社福) 青森県社会福祉協議会

0019-0001
ボランティア活動事業

(自) 令和 2年 4月 1日 (至) 令和 3年 3月31日
(令和 2年度)

(単位: 円)

子会計合算

勘定科目		当年度決算(A)	前年度決算(B)	増減(A)-(B)
の 部 費 用	特別収益計(8)	119,496	1,133,797	△1,014,301
	特別費用計(9)	0	0	0
	特別増減差額(10)=(8)-(9)	119,496	1,133,797	△1,014,301
	当期活動増減差額(11)=(7)+(10)	99,207	△649,261	748,468
繰 越 活 動 増 減 差 額 の 部	前期繰越活動増減差額(12)	717,310	1,366,571	△649,261
	当期末繰越活動増減差額(13)=(11)+(12)	816,517	717,310	99,207
	基本金取崩額(14)	0	0	0
	基金取崩額(15)	0	0	0
	その他の積立金取崩額(16)	0	0	0
	その他の積立金積立額(17)	0	0	0
	次期繰越活動増減差額(18)=(13)+(14)+(15)+(16)-(17)	816,517	717,310	99,207

民生委員活動推進事業サービス区分 事業活動計算書

社会福祉法人名 (社福) 青森県社会福祉協議会

0021-0001

(自) 令和 2年 4月 1日 (至) 令和 3年 3月31日
(令和 2年度)

民生委員活動推進事業

(単位: 円)

子会計合算

勘定科目		当年度決算(A)	前年度決算(B)	増減(A)-(B)
サービス	収			
	分担金収益	[1,489,200]	[1,491,000]	[△1,800]
	全社協分担金収益	(1,489,200)	(1,491,000)	(△1,800)
	民生委員互助共励事業分担金収益	1,489,200	1,491,000	△1,800
	受託金収益	[969,000]	[1,304,000]	[△335,000]
	都道府県受託金収益	(969,000)	(1,304,000)	(△335,000)
	民生委員研修活動事業委託金収益	969,000	1,304,000	△335,000
	事業収益	[1,024,650]	[1,731,260]	[△706,610]
	参加費収益	1,024,650	1,731,260	△706,610
	サービス活動収益計(1)	3,482,850	4,526,260	△1,043,410
ビ	費			
	人件費	[846,470]	[375,880]	[470,590]
	職員給料	(472,800)	(315,200)	(157,600)
	職員給料	445,800	297,200	148,600
	職員諸手当	27,000	18,000	9,000
	職員賞与	148,600	0	148,600
	賞与引当金繰入	114,194	0	114,194
	退職給付費用	(8,916)	(5,914)	(3,002)
	職員共済退職給付費用	8,916	5,914	3,002
	法定福利費	101,960	54,766	47,194
	事業費	[2,052,076]	[3,218,750]	[△1,166,674]
	旅費交通費	(61,630)	(301,390)	(△239,760)
	役職員旅費	2,600	181,015	△178,415
	委員等旅費	59,030	120,375	△61,345
	事務消耗品費	126,940	550,617	△423,677
	印刷製本費	38,650	579,535	△540,885
	水道光熱費	120,000	120,000	0
	通信運搬費	88,608	104,451	△15,843
	手数料	22,990	58,000	△35,010
	賃借料	689,480	321,590	367,890
	車輛費	(10,000)	(9,000)	(1,000)
	車輛燃料費	10,000	9,000	1,000
	租税公課	200	400	△200
	保守料	21,000	24,800	△3,800
	会議参加費	0	15,000	△15,000
	諸謝金	252,000	147,750	104,250
	食糧費	620,578	986,217	△365,639
事務費	[30,000]	[0]	[30,000]	
租税公課	30,000	0	30,000	
助成金費用	[726,000]	[726,000]	[0]	
助成金費用	(726,000)	(726,000)	(0)	
指定民児協育成費助成金費用	126,000	126,000	0	
県民児協育成費助成金費用	600,000	600,000	0	
サービス活動費用計(2)	3,654,546	4,320,630	△666,084	
サービス活動増減差額(3)=(1)-(2)	△171,696	205,630	△377,326	
サービス活動外	収			
	受取利息配当金収益	[84]	[87]	[△3]
	受取利息配当金収益	(84)	(87)	(△3)
	受取利息配当金収益	84	87	△3
	サービス活動外収益計(4)	84	87	△3
	費			
サービス活動外費用計(5)	0	0	0	
サービス活動外増減差額(6)=(4)-(5)	84	87	△3	
経常増減差額(7)=(3)+(6)	△171,612	205,717	△377,329	
特別増減	収			
	特別収益計(8)	0	0	0
	費			
	特別費用計(9)	0	0	0
特別増減差額(10)=(8)-(9)	0	0	0	
当期活動増減差額(11)=(7)+(10)	△171,612	205,717	△377,329	
繰越	前期繰越活動増減差額(12)	3,398,502	3,192,785	205,717
	当期末繰越活動増減差額(13)=(11)+(12)	3,226,890	3,398,502	△171,612
	基本金取崩額(14)	0	0	0
	基金取崩額(15)	0	0	0
	その他の積立金取崩額(16)	0	0	0

民生委員活動推進事業サービス区分 事業活動計算書

社会福祉法人名 (社福) 青森県社会福祉協議会

0021-0001
民生委員活動推進事業

(自) 令和 2年 4月 1日 (至) 令和 3年 3月31日
(令和 2年度)

(単位: 円)

子会計合算

勘 定 科 目		当年度決算(A)	前年度決算(B)	増 減 (A)-(B)
減 差 額 の 部	その他の積立金積立額(17)	0	0	0
	次期繰越活動増減差額(18)=(13)+(14)+(15)+(16)-(17)	3,226,890	3,398,502	△171,612

民生委員互助事業サービス区分 事業活動計算書

社会福祉法人名 (社福) 青森県社会福祉協議会

0021-0003
民生委員互助事業

(自) 令和 2年 4月 1日 (至) 令和 3年 3月31日
(令和 2年度)

(単位: 円)

子会計合算

勘 定 科 目		当年度決算(A)	前年度決算(B)	増 減 (A)-(B)
サ ー ビ ス 活 動 増 減 の 部	事業収益	[1,020,000]	[4,397,000]	[△3,377,000]
	給付金収益	(1,020,000)	(4,397,000)	(△3,377,000)
	民生委員互助事業給付金収益	1,020,000	4,397,000	△3,377,000
	負担金収益	[8,421,400]	[8,582,600]	[△161,200]
	負担金収益	(8,421,400)	(8,582,600)	(△161,200)
	民生委員互助共励事業会費収益	8,421,400	8,582,600	△161,200
	サービス活動収益計(1)	9,441,400	12,979,600	△3,538,200
	事業費	[1,020,000]	[4,361,660]	[△3,341,660]
	給付金	(1,020,000)	(4,361,660)	(△3,341,660)
	民生委員互助事業給付金	1,020,000	4,361,660	△3,341,660
負担金費用	[8,421,400]	[8,582,600]	[△161,200]	
負担金費用	(8,421,400)	(8,582,600)	(△161,200)	
民生委員互助共励会費負担金費用	8,421,400	8,582,600	△161,200	
サービス活動費用計(2)	9,441,400	12,944,260	△3,502,860	
サービス活動増減差額(3)=(1)-(2)	0	35,340	△35,340	
サ ー ビ ス 活 動 外 増 減 の 部	サービス活動外収益計(4)	0	0	0
	サービス活動外費用計(5)	0	0	0
	サービス活動外増減差額(6)=(4)-(5)	0	0	0
	経常増減差額(7)=(3)+(6)	0	35,340	△35,340
特 別 増 減 の 部	特別収益計(8)	0	0	0
	特別費用計(9)	0	0	0
	特別増減差額(10)=(8)-(9)	0	0	0
	当期活動増減差額(11)=(7)+(10)	0	35,340	△35,340
繰 越 活 動 増 減 差 額 の 部	前期繰越活動増減差額(12)	35,340	0	35,340
	当期末繰越活動増減差額(13)=(11)+(12)	35,340	35,340	0
	基本金取崩額(14)	0	0	0
	基金取崩額(15)	0	0	0
	その他の積立金取崩額(16)	0	0	0
	その他の積立金積立額(17)	0	0	0
次期繰越活動増減差額(18)=(13)+(14)+(15)+(16)-(17)	35,340	35,340	0	

福祉基金運営事業サービス区分 事業活動計算書

社会福祉法人名 (社福) 青森県社会福祉協議会

0023-0001
福祉基金運営事業

(自) 令和 2年 4月 1日 (至) 令和 3年 3月31日
(令和 2年度)

(単位: 円)

子会計合算

勘定科目		当年度決算(A)	前年度決算(B)	増減(A)-(B)	
サービス活動増減の部	収				
	益				
		貸付事業収益	[11,653]	[10,979]	[674]
		貸付金利息収益	(11,653)	(10,979)	(674)
		貸付金利息収益	11,653	10,979	674
		サービス活動収益計(1)	11,653	10,979	674
		事業費	[39,795]	[48,880]	[△9,085]
		旅費交通費	(27,130)	(32,230)	(△5,100)
		委員等旅費	27,130	32,230	△5,100
		事務消耗品費	330	0	330
		通信運搬費	5,496	6,336	△840
		会議費	1,339	0	1,339
		手数料	5,500	8,494	△2,994
		賃借料	0	1,820	△1,820
	助成金費用	[50,000]	[250,000]	[△200,000]	
	助成金費用	(50,000)	(250,000)	(△200,000)	
	福利厚生資金助成金費用	50,000	250,000	△200,000	
	サービス活動費用計(2)	89,795	298,880	△209,085	
	サービス活動増減差額(3)=(1)-(2)	△78,142	△287,901	209,759	
サービス活動外増減の部	収				
	益				
		受取利息配当金収益	[327,592]	[484,637]	[△157,045]
		受取利息配当金収益	(327,592)	(484,637)	(△157,045)
		受取利息配当金収益	327,592	484,637	△157,045
		投資有価証券評価益	[1,934,000]	[0]	[1,934,000]
		投資有価証券評価益	1,934,000	0	1,934,000
		サービス活動外収益計(4)	2,261,592	484,637	1,776,955
		投資有価証券評価損	[0]	[1,786,000]	[△1,786,000]
		投資有価証券評価損	0	1,786,000	△1,786,000
	サービス活動外費用計(5)	0	1,786,000	△1,786,000	
	サービス活動外増減差額(6)=(4)-(5)	2,261,592	△1,301,363	3,562,955	
	経常増減差額(7)=(3)+(6)	2,183,450	△1,589,264	3,772,714	
特別増減の部	収				
	益				
		特別収益計(8)	0	0	0
	費				
	特別費用計(9)	0	0	0	
	特別増減差額(10)=(8)-(9)	0	0	0	
	当期活動増減差額(11)=(7)+(10)	2,183,450	△1,589,264	3,772,714	
繰越活動増減差額の部		前期繰越活動増減差額(12)	2,594,759	4,184,023	△1,589,264
		当期末繰越活動増減差額(13)=(11)+(12)	4,778,209	2,594,759	2,183,450
		基本金取崩額(14)	0	0	0
		基金取崩額(15)	0	0	0
		その他の積立金取崩額(16)	0	0	0
		その他の積立金積立額(17)	0	0	0
		次期繰越活動増減差額(18)=(13)+(14)+(15)+(16)-(17)	4,778,209	2,594,759	2,183,450

愛の輪基金運営事業サービス区分 事業活動計算書

社会福祉法人名 (社福) 青森県社会福祉協議会

0023-0003
愛の輪基金運営事業

(自) 令和 2年 4月 1日 (至) 令和 3年 3月31日
(令和 2年度)

(単位: 円)

子会計合算

勘定科目		当年度決算(A)	前年度決算(B)	増減(A)-(B)
サービス活動増減の部	収			
	寄附金収益	[1,356,049]	[3,610,164]	[△2,254,115]
	経常経費寄附金収益	(1,356,049)	(3,610,164)	(△2,254,115)
	一般寄附金収益	1,356,049	3,610,164	△2,254,115
	サービス活動収益計(1)	1,356,049	3,610,164	△2,254,115
費用				
	サービス活動費用計(2)	0	0	0
	サービス活動増減差額(3)=(1)-(2)	1,356,049	3,610,164	△2,254,115
サービス活動外増減の部	収			
	受取利息配当金収益	[11,174,201]	[11,017,205]	[156,996]
	受取利息配当金収益	(11,174,201)	(11,017,205)	(156,996)
	受取利息配当金収益	11,174,201	11,017,205	156,996
	サービス活動外収益計(4)	11,174,201	11,017,205	156,996
費用				
	投資有価証券評価損	[8,143,082]	[16,340,448]	[△8,197,366]
	投資有価証券評価損	8,143,082	16,340,448	△8,197,366
サービス活動外費用計(5)	8,143,082	16,340,448	△8,197,366	
サービス活動外増減差額(6)=(4)-(5)	3,031,119	△5,323,243	8,354,362	
経常増減差額(7)=(3)+(6)	4,387,168	△1,713,079	6,100,247	
特別増減の部	収			
	特別収益計(8)	0	0	0
費用				
	拠点区分間繰入金費用	[10,456,441]	[13,086,773]	[△2,630,332]
	法人運営事業繰入金費用	(800,000)	(2,274,000)	(△1,474,000)
	法人運営事業繰入金費用	800,000	2,274,000	△1,474,000
	企画広報事業繰入金費用	(575,390)	(1,337,000)	(△761,610)
	福祉情報提供事業繰入金費用	570,000	0	570,000
	大会集会等開催事業繰入金費用	5,390	1,337,000	△1,331,610
	住民参加支援事業繰入金費用	(7,500,000)	(7,500,000)	(0)
	福祉ネットワークづくり事業繰入金費用	7,500,000	7,500,000	0
	市町村社協総合支援事業繰入金費用	(1,200,000)	(1,200,000)	(0)
	市町村社協活動支援事業繰入金費用	1,200,000	1,200,000	0
	共同募金配分金事業繰入金費用	(281,051)	(8,171)	(272,880)
	共同募金配分金事業繰入金費用	281,051	8,171	272,880
	ボランティア活動事業繰入金費用	(100,000)	(1,000,000)	(△900,000)
	ボランティア活動事業繰入金費用	100,000	1,000,000	△900,000
基金運営事業繰入金費用	(0)	(△232,398)	(232,398)	
愛の輪基金運営事業繰入金費用	0	△232,398	232,398	
特別費用計(9)	10,456,441	13,086,773	△2,630,332	
特別増減差額(10)=(8)-(9)	△10,456,441	△13,086,773	2,630,332	
当期活動増減差額(11)=(7)+(10)	△6,069,273	△14,799,852	8,730,579	
繰越活動増減差額の部	前期繰越活動増減差額(12)	90,313,210	105,113,062	△14,799,852
	当期末繰越活動増減差額(13)=(11)+(12)	84,243,937	90,313,210	△6,069,273
	基本金取崩額(14)	0	0	0
	基金取崩額(15)	0	0	0
	その他の積立金取崩額(16)	0	0	0
	その他の積立金積立額(17)	0	0	0
次期繰越活動増減差額(18)=(13)+(14)+(15)+(16)-(17)	84,243,937	90,313,210	△6,069,273	

福利厚生事業サービス区分 事業活動計算書

社会福祉法人名 (社福) 青森県社会福祉協議会

0025-0001
福利厚生事業

(自) 令和 2年 4月 1日 (至) 令和 3年 3月31日
(令和 2年度)

(単位: 円)

子会計合算

勘定科目		当年度決算(A)	前年度決算(B)	増減(A)-(B)		
サービス活動増減の部	収	経常経費補助金収益	[4,423,000]	[6,695,000]	[△2,272,000]	
		福利厚生センター補助金収益	(4,423,000)	(6,695,000)	(△2,272,000)	
		会員交流事業補助金収益	4,423,000	6,695,000	△2,272,000	
		益	受託金収益	[2,240,000]	[2,227,000]	[13,000]
			福利厚生センター受託金収益	(2,240,000)	(2,227,000)	(13,000)
			福利厚生センター受託金収益	2,240,000	2,227,000	13,000
		ビ	事業収益	[0]	[75,000]	[△75,000]
			参加費収益	0	75,000	△75,000
			その他の収益	[0]	[71,840]	[△71,840]
			その他の収益	(0)	(71,840)	(△71,840)
			雑収益	0	71,840	△71,840
			サービス活動収益計(1)	6,663,000	9,068,840	△2,405,840
	サービス活動増減の部	費	事業費	[773,030]	[1,106,655]	[△333,625]
			旅費交通費	(44,035)	(70,745)	(△26,710)
			役職員旅費	0	37,320	△37,320
			委員等旅費	44,035	33,425	10,610
研修研究費			(0)	(34,520)	(△34,520)	
役職員旅費			0	34,520	△34,520	
事務消耗品費			40,311	47,021	△6,710	
印刷製本費			4,675	71,637	△66,962	
水道光熱費			100,000	100,000	0	
通信運搬費			361,913	411,863	△49,950	
会議費			30,359	19,096	11,263	
業務委託費			(34,557)	(155,125)	(△120,568)	
その他業務委託費			34,557	155,125	△120,568	
手数料			19,360	14,968	4,392	
賃借料			107,820	120,680	△12,860	
車輦費			(0)	(15,000)	(△15,000)	
車輦燃料費			0	15,000	△15,000	
保守料			30,000	46,000	△16,000	
事務費			[92,000]	[65,000]	[27,000]	
租税公課			92,000	65,000	27,000	
助成金費用			[4,086,000]	[6,543,500]	[△2,457,500]	
助成金費用			(4,086,000)	(6,543,500)	(△2,457,500)	
会員交流事業助成金費用			4,086,000	6,543,500	△2,457,500	
負担金費用	[0]	[75,000]	[△75,000]			
負担金費用	(0)	(75,000)	(△75,000)			
会員交流事業参加費費用	0	75,000	△75,000			
	サービス活動費用計(2)	4,951,030	7,790,155	△2,839,125		
	サービス活動増減差額(3)=(1)-(2)	1,711,970	1,278,685	433,285		
サービス活動増減の部	収	受取利息配当金収益	[74]	[69]	[5]	
		受取利息配当金収益	(74)	(69)	(5)	
		受取利息配当金収益	74	69	5	
		サービス活動外収益計(4)	74	69	5	
		費	サービス活動外費用計(5)	0	0	0
サービス活動外増減差額(6)=(4)-(5)			74	69	5	
		経常増減差額(7)=(3)+(6)	1,712,044	1,278,754	433,290	
特別増減の部	収	特別収益計(8)	0	0	0	
		特別費用計(9)	1,500,000	1,500,000	0	
		費	拠点区分間繰入金費用	[1,500,000]	[1,500,000]	[0]
			法人運営事業繰入金費用	(1,500,000)	(1,500,000)	(0)
			法人運営事業繰入金費用	1,500,000	1,500,000	0
	特別増減差額(10)=(8)-(9)	△1,500,000	△1,500,000	0		
		当期活動増減差額(11)=(7)+(10)	212,044	△221,246	433,290	
繰越活動増減差額		繰越	前期繰越活動増減差額(12)	2,691,047	2,912,293	△221,246
			当期末繰越活動増減差額(13)=(11)+(12)	2,903,091	2,691,047	212,044
		増減	基本金取崩額(14)	0	0	0
			基金取崩額(15)	0	0	0
			その他の積立金取崩額(16)	0	0	0
			その他の積立金積立額(17)	0	0	0
		次期繰越活動増減差額(18)=(13)+(14)+(15)+(16)-(17)	2,903,091	2,691,047	212,044	

福利厚生事業サービス区分 事業活動計算書

社会福祉法人名 (社福) 青森県社会福祉協議会

0025-0001
福利厚生事業

(自) 令和 2年 4月 1日 (至) 令和 3年 3月31日
(令和 2年度)

(単位: 円)

子会計合算

	勘 定 科 目	当年度決算(A)	前年度決算(B)	増 減 (A)-(B)
の 部				

福祉人材センター事業サービス区分 事業活動計算書

社会福祉法人名 (社福) 青森県社会福祉協議会

0027-0001
福祉人材センター事業

(自) 令和 2年 4月 1日 (至) 令和 3年 3月31日
(令和 2年度)

(単位: 円)

子会計合算

勘定科目		当年度決算(A)	前年度決算(B)	増減(A)-(B)	
サ 益	受託金収益	[36,647,000]	[34,361,000]	[2,286,000]	
	都道府県受託金収益	(36,647,000)	(34,361,000)	(2,286,000)	
	福祉人材センター事業受託金収益	33,917,000	34,361,000	△444,000	
	人材センターオンライン体制構築事業受託金収益	2,730,000	0	2,730,000	
	事業収益	[244,288]	[474,000]	[△229,712]	
	参加費収益	244,288	474,000	△229,712	
	サービス活動収益計(1)	36,891,288	34,835,000	2,056,288	
ビ ス 活 動 増 減 の 部	人件費	[20,045,525]	[17,492,148]	[2,553,377]	
	職員給料	(11,501,018)	(11,456,306)	(44,712)	
	職員給料	9,850,000	9,828,900	21,100	
	職員諸手当	1,651,018	1,627,406	23,612	
	職員賞与	3,867,062	3,489,570	377,492	
	賞与引当金繰入	2,049,491	0	2,049,491	
	退職給付費用	(162,076)	(155,268)	(6,808)	
	職員共済退職給付費用	162,076	155,268	6,808	
	法定福利費	2,465,878	2,391,004	74,874	
	事業費	[17,707,650]	[16,263,466]	[1,444,184]	
	旅費交通費	(110,245)	(276,665)	(△166,420)	
	役職員旅費	6,470	195,620	△189,150	
	委員等旅費	103,775	81,045	22,730	
	研修研究費	(26,550)	(437,825)	(△411,275)	
	役職員旅費	0	403,825	△403,825	
	参加費	26,550	34,000	△7,450	
	事務消耗品費	567,204	360,873	206,331	
	印刷製本費	1,578,638	1,428,609	150,029	
	水道光熱費	270,000	250,000	20,000	
	通信運搬費	621,899	455,056	166,843	
	会議費	10,303	1,960	8,343	
	広報費	475,750	344,000	131,750	
	業務委託費	(11,744,508)	(10,460,000)	(1,284,508)	
	福祉人材バンク委託費	11,348,508	10,460,000	888,508	
	その他業務委託費	396,000	0	396,000	
	手数料	304,140	71,770	232,370	
	賃借料	247,261	402,026	△154,765	
車輛費	(30,000)	(18,000)	(12,000)		
車輛燃料費	30,000	18,000	12,000		
租税公課	2,200	0	2,200		
保守料	67,000	66,000	1,000		
会議参加費	0	5,000	△5,000		
諸謝金	107,500	216,000	△108,500		
返還金	(1,544,452)	(1,469,682)	(74,770)		
県委託費返還金	1,544,452	1,469,682	74,770		
事務費	[157,458]	[55,738]	[101,720]		
福利厚生費	74,458	55,738	18,720		
租税公課	83,000	0	83,000		
分担金費用	[369,000]	[350,000]	[19,000]		
分担金費用	(369,000)	(350,000)	(19,000)		
その他分担金費用	369,000	350,000	19,000		
減価償却費	[179,107]	[97,393]	[81,714]		
減価償却費	(179,107)	(97,393)	(81,714)		
器具及び備品減価償却費	179,107	97,393	81,714		
	サービス活動費用計(2)	38,458,740	34,258,745	4,199,995	
	サービス活動増減差額(3)=(1)-(2)	△1,567,452	576,255	△2,143,707	
サ ー ビ ス 活 動 外 増 減 の 部	受取利息配当金収益	[354]	[342]	[12]	
	受取利息配当金収益	(354)	(342)	(12)	
	受取利息配当金収益	354	342	12	
		サービス活動外収益計(4)	354	342	12
		サービス活動外費用計(5)	0	0	0
	サービス活動外増減差額(6)=(4)-(5)	354	342	12	
	経常増減差額(7)=(3)+(6)	△1,567,098	576,597	△2,143,695	
特 別 増	特別収益計(8)	0	0	0	

福祉人材センター事業サービス区分 事業活動計算書

社会福祉法人名 (社福) 青森県社会福祉協議会

0027-0001
福祉人材センター事業

(自) 令和 2年 4月 1日 (至) 令和 3年 3月31日
(令和 2年度)

(単位: 円)

子会計合算

勘定科目		当年度決算(A)	前年度決算(B)	増減(A)-(B)
減 の 部 用	固定資産売却損・処分損	[1]	[1]	[0]
	器具及び備品売却損・処分損	1	1	0
	拠点区分間繰入金費用	[282,000]	[277,000]	[5,000]
	法人運営事業繰入金費用	(282,000)	(277,000)	(5,000)
	職員退職手当金積立事業繰入金費用	282,000	277,000	5,000
	特別費用計(9)	282,001	277,001	5,000
	特別増減差額(10)=(8)-(9)	△282,001	△277,001	△5,000
当期活動増減差額(11)=(7)+(10)		△1,849,099	299,596	△2,148,695
繰 越 活 動 増 減 差 額 の 部	前期繰越活動増減差額(12)	421,737	122,141	299,596
	当期末繰越活動増減差額(13)=(11)+(12)	△1,427,362	421,737	△1,849,099
	基本金取崩額(14)	0	0	0
	基金取崩額(15)	0	0	0
	その他の積立金取崩額(16)	0	0	0
	その他の積立金積立額(17)	0	0	0
次期繰越活動増減差額(18)=(13)+(14)+(15)+(16)-(17)		△1,427,362	421,737	△1,849,099

福祉・介護人材マッチング機能強化事業サービス区分 事業活動計算書

社会福祉法人名 (社福) 青森県社会福祉協議会

0027-0005

(自) 令和 2年 4月 1日 (至) 令和 3年 3月31日
(令和 2年度)

福祉・介護人材マッチング機能強化事業

(単位: 円)

子会計合算

勘定科目		当年度決算(A)	前年度決算(B)	増減(A)-(B)
サ 益	収 受託金収益	[9,429,000]	[9,429,000]	[0]
	都道府県受託金収益	(9,429,000)	(9,429,000)	(0)
	福祉・介護人材マッチング機能強化事業	9,429,000	9,429,000	0
	受託金収益			
	サービス活動収益計(1)	9,429,000	9,429,000	0
ビ 費	人件費	[5,334,502]	[4,989,726]	[344,776]
	職員給料	(3,740,801)	(3,644,843)	(95,958)
ス	職員給料	3,566,400	3,566,400	0
	職員諸手当	174,401	78,443	95,958
活	職員賞与	594,400	594,400	0
	賞与引当金繰入	234,800	0	234,800
動	退職給付費用	(71,328)	(71,268)	(60)
	職員共済退職給付費用	71,328	71,268	60
増	法定福利費	693,173	679,215	13,958
	事業費	[3,768,281]	[3,843,057]	[△74,776]
用	旅費交通費	(0)	(131,930)	(△131,930)
	委員等旅費	0	131,930	△131,930
減	研修研究費	(0)	(116,755)	(△116,755)
	役職員旅費	0	99,755	△99,755
の	参加費	0	17,000	△17,000
	事務消耗品費	468,630	544,195	△75,565
部	印刷製本費	287,975	650,149	△362,174
	通信運搬費	241,846	237,766	4,080
の	会議費	0	3,344	△3,344
	広報費	345,400	244,175	101,225
部	業務委託費	(0)	(540,000)	(△540,000)
	その他業務委託費	0	540,000	△540,000
の	手数料	315,680	31,644	284,036
	賃借料	88,666	475,830	△387,164
部	車輛費	(120,000)	(118,000)	(2,000)
	車輛燃料費	120,000	118,000	2,000
の	租税公課	0	10,000	△10,000
	保守料	40,000	30,200	9,800
部	諸謝金	683,000	130,000	553,000
	返還金	(1,177,084)	(579,069)	(598,015)
の	県委託費返還金	1,177,084	579,069	598,015
	事務費	[561,017]	[596,217]	[△35,200]
部	福利厚生費	37,017	37,217	△200
	租税公課	524,000	559,000	△35,000
	サービス活動費用計(2)	9,663,800	9,429,000	234,800
	サービス活動増減差額(3)=(1)-(2)	△234,800	0	△234,800
サ ー ビ ス 活 動 外 増 減 の 部	収			
	益			
	サービス活動外収益計(4)	0	0	0
の	費			
	用			
	サービス活動外費用計(5)	0	0	0
	サービス活動外増減差額(6)=(4)-(5)	0	0	0
	経常増減差額(7)=(3)+(6)	△234,800	0	△234,800
特 別 増 減 の 部	収			
	益			
	特別収益計(8)	0	0	0
の	費			
	用			
	特別費用計(9)	0	0	0
	特別増減差額(10)=(8)-(9)	0	0	0
	当期活動増減差額(11)=(7)+(10)	△234,800	0	△234,800
繰 越 活 動 増 減	前期繰越活動増減差額(12)	0	0	0
	当期末繰越活動増減差額(13)=(11)+(12)	△234,800	0	△234,800
の	基本金取崩額(14)	0	0	0
	基金取崩額(15)	0	0	0
増 減	その他の積立金取崩額(16)	0	0	0
	その他の積立金積立額(17)	0	0	0

福祉・介護人材マッチング機能強化事業サービス区分 事業活動計算書

社会福祉法人名 (社福) 青森県社会福祉協議会

0027-0005

福祉・介護人材マッチング機能強化事業

(自) 令和 2年 4月 1日 (至) 令和 3年 3月31日

(令和 2年度)

(単位: 円)

子会計合算

勘定科目	当年度決算(A)	前年度決算(B)	増減(A)-(B)
次期繰越活動増減差額(18)=(13)+(14)+(15)+(16)-(17)	△234,800	0	△234,800
差額の部			

福祉・介護人材確保対策事業サービス区分 事業活動計算書

社会福祉法人名 (社福) 青森県社会福祉協議会

0027-0015

(自) 令和 2年 4月 1日 (至) 令和 3年 3月31日
(令和 2年度)

福祉・介護人材確保対策事業

(単位: 円)

子会計合算

勘定科目		当年度決算(A)	前年度決算(B)	増減(A)-(B)	
サービス活動増減の部	収				
	受託金収益	[13,930,000]	[14,753,000]	[△823,000]	
	都道府県受託金収益	(13,930,000)	(14,753,000)	(△823,000)	
	潜在的有資格者等再就業促進事業受託金収益	1,750,000	2,563,000	△813,000	
	福祉・介護人材キャリアパス支援事業受託金収益	1,471,000	1,471,000	0	
	福祉・介護人材確保対策事業受託金収益	1,315,000	1,493,000	△178,000	
	福祉・介護人材参入促進事業受託金収益	4,055,000	4,057,000	△2,000	
	福祉・介護人材定着促進事業受託金収益	5,339,000	5,169,000	170,000	
	事業収益	[1,894,150]	[2,871,000]	[△976,850]	
	参加費収益	1,894,150	2,871,000	△976,850	
	サービス活動収益計(1)	15,824,150	17,624,000	△1,799,850	
	ス	費			
	人件費	[3,637,712]	[3,150,606]	[487,106]	
	職員給料	(2,952,623)	(2,437,448)	(515,175)	
	職員諸手当	2,548,483	2,377,600	170,883	
職員賞与	404,140	59,848	344,292		
退職給付費用	148,600	237,760	△89,160		
職員共済退職給付費用	(36,804)	(47,492)	(△10,688)		
法定福利費	36,804	47,492	△10,688		
事業費	499,685	427,906	71,779		
旅費交通費	[11,821,438]	[14,127,825]	[△2,306,387]		
役職員旅費	(333,610)	(670,190)	(△336,580)		
委員等旅費	19,600	48,200	△28,600		
事務消耗品費	314,010	621,990	△307,980		
印刷製本費	812,351	1,014,816	△202,465		
通信運搬費	1,461,929	1,441,420	20,509		
会議費	816,216	701,724	114,492		
広報費	23,582	18,400	5,182		
手数料	945,750	979,962	△34,212		
保険料	96,660	100,460	△3,800		
賃借料	20,776	17,108	3,668		
車両費	773,309	804,695	△31,386		
車両燃料費	(27,000)	(19,000)	(8,000)		
租税公課	27,000	19,000	8,000		
保守料	0	20,000	△20,000		
諸謝金	208,000	221,800	△13,800		
返還金	3,162,800	4,275,060	△1,112,260		
県委託費返還金	(3,139,455)	(3,843,190)	(△703,735)		
事務費	3,139,455	3,843,190	△703,735		
福利厚生費	[365,000]	[345,569]	[19,431]		
租税公課	0	18,569	△18,569		
サービス活動費用計(2)	365,000	327,000	38,000		
サービス活動増減差額(3)=(1)-(2)	15,824,150	17,624,000	△1,799,850		
サービス活動外増減の部					
収					
サービス活動外収益計(4)	0	0	0		
費					
サービス活動外費用計(5)	0	0	0		
サービス活動外増減差額(6)=(4)-(5)	0	0	0		
経常増減差額(7)=(3)+(6)	0	0	0		
特別増減の部					
収					
特別収益計(8)	0	0	0		
費					
特別費用計(9)	0	0	0		
特別増減差額(10)=(8)-(9)	0	0	0		
当期活動増減差額(11)=(7)+(10)	0	0	0		
繰越活動					
前期繰越活動増減差額(12)	18,610	18,610	0		
当期末繰越活動増減差額(13)=(11)+(12)	18,610	18,610	0		
基金取崩額(14)	0	0	0		
基金取崩額(15)	0	0	0		

福祉・介護人材確保対策事業サービス区分 事業活動計算書

社会福祉法人名 (社福) 青森県社会福祉協議会

0027-0015

福祉・介護人材確保対策事業

(自) 令和 2年 4月 1日 (至) 令和 3年 3月31日
(令和 2年度)

(単位: 円)

子会計合算

勘 定 科 目		当年度決算(A)	前年度決算(B)	増 減 (A)-(B)
増	その他の積立金取崩額(16)	0	0	0
減	その他の積立金積立額(17)	0	0	0
差 額 の 部	次期繰越活動増減差額(18)=(13)+(14)+(15)+(16)-(17)	18,610	18,610	0

三ツ星保育支援センター運営事業サービス区分 事業活動計算書

社会福祉法人名 (社福) 青森県社会福祉協議会

0027-0017

(自) 令和 2年 4月 1日 (至) 令和 3年 3月31日
(令和 2年度)

三ツ星保育支援センター運営事業

(単位: 円)

子会計合算

勘定科目		当年度決算(A)	前年度決算(B)	増減(A)-(B)
サービス活動増減の部	収 受託金収益	[23,863,400]	[17,771,600]	[6,091,800]
	都道府県受託金収益	(23,863,400)	(17,771,600)	(6,091,800)
	三ツ星保育支援センター運営事業受託金	18,041,100	17,771,600	269,500
	収 収益			
	その他県受託金収益	5,822,300	0	5,822,300
	事業収益	[132,000]	[220,000]	[△88,000]
	参加費収益	132,000	220,000	△88,000
	サービス活動収益計(1)	23,995,400	17,991,600	6,003,800
	ビ 費			
	人件費	[11,835,438]	[10,183,271]	[1,652,167]
職員給料	(7,552,297)	(6,936,200)	(616,097)	
職員給料	6,603,400	6,104,800	498,600	
職員諸手当	948,897	831,400	117,497	
職員賞与	1,962,892	1,794,628	168,264	
賞与引当金繰入	712,331	0	712,331	
退職給付費用	(104,468)	(95,552)	(8,916)	
職員共済退職給付費用	104,468	95,552	8,916	
法定福利費	1,503,450	1,356,891	146,559	
事業費	[11,399,342]	[6,400,020]	[4,999,322]	
旅費交通費	(160,062)	(521,503)	(△361,441)	
役職員旅費	35,590	327,650	△292,060	
委員等旅費	124,472	193,853	△69,381	
研修研究費	(7,000)	(0)	(7,000)	
参加費	7,000	0	7,000	
事務消耗品費	809,522	454,369	355,153	
印刷製本費	2,413,457	1,132,308	1,281,149	
水道光熱費	150,000	130,000	20,000	
通信運搬費	3,482,639	622,824	2,859,815	
会議費	3,450	72,170	△68,720	
広報費	1,129,700	751,000	378,700	
業務委託費	(209,425)	(0)	(209,425)	
その他業務委託費	209,425	0	209,425	
手数料	421,750	176,442	245,308	
保険料	644	868	△224	
賃借料	653,460	848,116	△194,656	
車輛費	(40,000)	(35,000)	(5,000)	
車輛燃料費	40,000	35,000	5,000	
租税公課	200	20,000	△19,800	
保守料	95,000	36,000	59,000	
諸謝金	570,460	1,191,997	△621,537	
返還金	(1,252,573)	(407,423)	(845,150)	
県委託費返還金	1,252,573	407,423	845,150	
事務費	[1,164,951]	[1,097,309]	[67,642]	
福利厚生費	46,951	55,309	△8,358	
租税公課	1,118,000	1,042,000	76,000	
減価償却費	[0]	[62,369]	[△62,369]	
減価償却費	(0)	(62,369)	(△62,369)	
器具及び備品減価償却費	0	62,369	△62,369	
サービス活動費用計(2)	24,399,731	17,742,969	6,656,762	
サービス活動増減差額(3)=(1)-(2)	△404,331	248,631	△652,962	
サービス活動外増減の部				
収 益				
サービス活動外収益計(4)	0	0	0	
費				
サービス活動外費用計(5)	0	0	0	
サービス活動外増減差額(6)=(4)-(5)	0	0	0	
経常増減差額(7)=(3)+(6)	△404,331	248,631	△652,962	
特別増減の部				
収 益				
拠点区分間繰入金収益	[7,000]	[0]	[7,000]	
法人運営事業繰入金収益	(7,000)	(0)	(7,000)	
法人運営事業繰入金収益	7,000	0	7,000	
特別収益計(8)	7,000	0	7,000	
減 費				
拠点区分間繰入金費用	[315,000]	[311,000]	[4,000]	
法人運営事業繰入金費用	(315,000)	(311,000)	(4,000)	
職員退職手当金積立事業繰入金費用	315,000	311,000	4,000	
特別費用計(9)	315,000	311,000	4,000	
特別増減差額(10)=(8)-(9)	△308,000	△311,000	3,000	

三ツ星保育支援センター運営事業サービス区分 事業活動計算書

社会福祉法人名 (社福) 青森県社会福祉協議会

0027-0017

(自) 令和 2年 4月 1日 (至) 令和 3年 3月31日
(令和 2年度)

三ツ星保育支援センター運営事業

(単位: 円)

子会計合算

勘 定 科 目		当年度決算(A)	前年度決算(B)	増 減 (A)-(B)
当期活動増減差額(11)=(7)+(10)		△712,331	△62,369	△649,962
繰 越 活 動 増 減 差 額 の 部	前期繰越活動増減差額(12)	1	62,370	△62,369
	当期末繰越活動増減差額(13)=(11)+(12)	△712,330	1	△712,331
	基本金取崩額(14)	0	0	0
	基金取崩額(15)	0	0	0
	その他の積立金取崩額(16)	0	0	0
	その他の積立金積立額(17)	0	0	0
	次期繰越活動増減差額(18)=(13)+(14)+(15)+(16)-(17)	△712,330	1	△712,331

介護職員初任者研修受講費補助事業サービス区分 事業活動計算書

社会福祉法人名 (社福) 青森県社会福祉協議会

0027-0019

(自) 令和 2年 4月 1日 (至) 令和 3年 3月31日
(令和 2年度)

介護職員初任者研修受講費補助事業

(単位: 円)

子会計合算

勘定科目		当年度決算(A)	前年度決算(B)	増減(A)-(B)
サービス活動増減の部	収			
	益			
	経常経費補助金収益	[9,825,000]	[8,778,000]	[1,047,000]
	都道府県補助金収益	(9,825,000)	(8,778,000)	(1,047,000)
	介護職員初任者研修受講費補助事業補助金収益	9,825,000	0	9,825,000
その他県補助金収益	0	8,778,000	△8,778,000	
	サービス活動収益計(1)	9,825,000	8,778,000	1,047,000
サービス活動増減の部	費			
	人件費	[374,463]	[308,179]	[66,284]
	職員給料	(319,405)	(0)	(319,405)
	職員給料	297,200	0	297,200
	職員諸手当	22,205	0	22,205
	非常勤職員給与	(0)	(267,108)	(△267,108)
	非常勤職員給与	0	256,620	△256,620
	非常勤職員諸手当	0	10,488	△10,488
	退職給付費用	(5,944)	(0)	(5,944)
	職員共済退職給付費用	5,944	0	5,944
	法定福利費	49,114	41,071	8,043
	事業費	[1,246,585]	[518,850]	[727,735]
	事務消耗品費	34,750	146,248	△111,498
	印刷製本費	84,637	83,610	1,027
	通信運搬費	50,318	53,160	△2,842
	手数料	55,880	47,832	8,048
	返還金	(1,021,000)	(188,000)	(833,000)
県補助金返還金	1,021,000	188,000	833,000	
助成金費用	[8,204,176]	[7,950,971]	[253,205]	
助成金費用	(8,204,176)	(7,950,971)	(253,205)	
その他助成金費用	8,204,176	7,950,971	253,205	
	サービス活動費用計(2)	9,825,224	8,778,000	1,047,224
	サービス活動増減差額(3)=(1)-(2)	△224	0	△224
サービス活動増減の部	収			
	益			
	サービス活動外収益計(4)	0	0	0
サービス活動増減の部	費			
	サービス活動外費用計(5)	0	0	0
	サービス活動外増減差額(6)=(4)-(5)	0	0	0
	経常増減差額(7)=(3)+(6)	△224	0	△224
特別増減の部	収			
	益			
	拠点区分間繰入金収益	[224]	[0]	[224]
	法人運営事業繰入金収益	(224)	(0)	(224)
	法人運営事業繰入金収益	224	0	224
	特別収益計(8)	224	0	224
特別増減の部	費			
	特別費用計(9)	0	0	0
	特別増減差額(10)=(8)-(9)	224	0	224
	当期活動増減差額(11)=(7)+(10)	0	0	0
繰越活動増減差額の部	繰越			
	前期繰越活動増減差額(12)	0	0	0
	当期末繰越活動増減差額(13)=(11)+(12)	0	0	0
	基本金取崩額(14)	0	0	0
	基金取崩額(15)	0	0	0
	その他の積立金取崩額(16)	0	0	0
	その他の積立金積立額(17)	0	0	0
	次期繰越活動増減差額(18)=(13)+(14)+(15)+(16)-(17)	0	0	0

放課後児童支援員研修事業サービス区分 事業活動計算書

社会福祉法人名 (社福) 青森県社会福祉協議会

0027-0023
放課後児童支援員研修事業

(自) 令和 2年 4月 1日 (至) 令和 3年 3月31日
(令和 2年度)

(単位: 円)

子会計合算

勘定科目		当年度決算(A)	前年度決算(B)	増減(A)-(B)	
サービス活動増減の部	収				
	益				
		受託金収益	[2,586,803]	[4,117,000]	[△1,530,197]
		都道府県受託金収益	(2,586,803)	(4,117,000)	(△1,530,197)
		放課後児童支援員認定資格研修事業受託金収益	1,040,410	2,668,000	△1,627,590
		放課後児童支援員資質向上研修事業受託金収益	1,546,393	1,449,000	97,393
		サービス活動収益計(1)	2,586,803	4,117,000	△1,530,197
		人件費	[1,294,678]	[1,779,254]	[△484,576]
		職員給料	(952,236)	(1,228,800)	(△276,564)
		職員給料	891,600	1,188,800	△297,200
		職員諸手当	60,636	40,000	20,636
		職員賞与	148,600	297,200	△148,600
		退職給付費用	(17,832)	(23,716)	(△5,884)
		職員共済退職給付費用	17,832	23,716	△5,884
		法定福利費	176,010	229,538	△53,528
		事業費	[1,165,125]	[2,159,746]	[△994,621]
		旅費交通費	(30,230)	(196,390)	(△166,160)
		役職員旅費	0	117,600	△117,600
		委員等旅費	30,230	78,790	△48,560
		研修研究費	(0)	(63,430)	(△63,430)
	役職員旅費	0	63,430	△63,430	
	事務消耗品費	335,646	372,314	△36,668	
	印刷製本費	50,024	50,222	△198	
	水道光熱費	100,000	90,000	10,000	
	通信運搬費	63,706	63,333	373	
	会議費	8,048	13,200	△5,152	
	手数料	29,790	16,478	13,312	
	賃借料	215,830	611,050	△395,220	
	車輛費	(13,000)	(12,000)	(1,000)	
	車輛燃料費	13,000	12,000	1,000	
	租税公課	0	1,400	△1,400	
	保守料	20,000	26,600	△6,600	
	諸謝金	196,500	335,750	△139,250	
	返還金	(102,351)	(307,579)	(△205,228)	
	県委託費返還金	102,351	307,579	△205,228	
	事務費	[127,000]	[178,000]	[△51,000]	
	租税公課	127,000	178,000	△51,000	
	サービス活動費用計(2)	2,586,803	4,117,000	△1,530,197	
	サービス活動増減差額(3)=(1)-(2)	0	0	0	
サービス活動外増減の部	収				
	益				
		サービス活動外収益計(4)	0	0	0
	費				
	サービス活動外費用計(5)	0	0	0	
	サービス活動外増減差額(6)=(4)-(5)	0	0	0	
	経常増減差額(7)=(3)+(6)	0	0	0	
特別増減の部	収				
	益				
		特別収益計(8)	0	0	0
	費				
	特別費用計(9)	0	0	0	
	特別増減差額(10)=(8)-(9)	0	0	0	
	当期活動増減差額(11)=(7)+(10)	0	0	0	
繰越活動増減差額の		前期繰越活動増減差額(12)	△9,844	△9,844	0
		当期末繰越活動増減差額(13)=(11)+(12)	△9,844	△9,844	0
		基本金取崩額(14)	0	0	0
		基金取崩額(15)	0	0	0
		その他の積立金取崩額(16)	0	0	0
		その他の積立金積立額(17)	0	0	0
	次期繰越活動増減差額(18)=(13)+(14)+(15)+(16)-(17)	△9,844	△9,844	0	

放課後児童支援員研修事業サービス区分 事業活動計算書

社会福祉法人名 (社福) 青森県社会福祉協議会

0027-0023
放課後児童支援員研修事業

(自) 令和 2年 4月 1日 (至) 令和 3年 3月31日
(令和 2年度)

(単位: 円)

子会計合算

勘定科目	当年度決算(A)	前年度決算(B)	増減(A)-(B)
部			

日常生活自立支援事業サービス区分 事業活動計算書

社会福祉法人名 (社福) 青森県社会福祉協議会

0029-0001

日常生活自立支援事業

(自) 令和 2年 4月 1日 (至) 令和 3年 3月31日
(令和 2年度)

(単位: 円)

子会計合算

勘定科目		当年度決算(A)	前年度決算(B)	増減(A)-(B)	
サービス活動増減の部	収	経常経費補助金収益	[72,653,000]	[68,401,000]	[4,252,000]
	益	都道府県補助金収益	(72,653,000)	(68,401,000)	(4,252,000)
		日常生活自立支援事業費補助金収益	72,653,000	68,401,000	4,252,000
		事業収益	[140,000]	[73,000]	[67,000]
		参加費収益	140,000	73,000	67,000
		サービス活動収益計(1)	72,793,000	68,474,000	4,319,000
		人件費	[14,395,732]	[13,857,440]	[538,292]
		職員給料	(8,479,519)	(8,941,571)	(△462,052)
		職員給料	7,802,700	7,979,200	△176,500
		職員諸手当	676,819	962,371	△285,552
		職員賞与	2,986,162	2,933,029	53,133
		賞与引当金繰入	1,076,256	0	1,076,256
		退職給付費用	(129,668)	(131,006)	(△1,338)
		職員共済退職給付費用	129,668	131,006	△1,338
		法定福利費	1,724,127	1,851,834	△127,707
		事業費	[59,080,357]	[54,903,648]	[4,176,709]
		旅費交通費	(73,255)	(92,020)	(△18,765)
		役職員旅費	39,200	50,050	△10,850
		委員等旅費	34,055	41,970	△7,915
		研修研究費	(2,000)	(75,535)	(△73,535)
	役職員旅費	0	70,535	△70,535	
	参加費	2,000	5,000	△3,000	
	事務消耗品費	190,955	125,740	65,215	
	印刷製本費	19,012	20,041	△1,029	
	通信運搬費	132,321	137,810	△5,489	
	会議費	10,168	8,600	1,568	
	業務委託費	(58,220,000)	(53,968,000)	(4,252,000)	
	日常生活自立支援事業委託費	58,220,000	53,968,000	4,252,000	
	手数料	78,840	41,262	37,578	
	賃借料	128,656	192,390	△63,734	
	車輛費	(10,000)	(9,000)	(1,000)	
	車輛燃料費	10,000	9,000	1,000	
	保守料	96,000	20,200	75,800	
	会議参加費	0	2,000	△2,000	
	諸謝金	119,150	211,050	△91,900	
	事務費	[35,636]	[55,264]	[△19,628]	
	福利厚生費	35,636	55,264	△19,628	
	サービス活動費用計(2)	73,511,725	68,816,352	4,695,373	
	サービス活動増減差額(3)=(1)-(2)	△718,725	△342,352	△376,373	
サービス活動増減の部	収	受取利息配当金収益	[272]	[264]	[8]
	益	受取利息配当金収益	(272)	(264)	(8)
		受取利息配当金収益	272	264	8
		その他のサービス活動外収益	[128]	[0]	[128]
		雑収益	(128)	(0)	(128)
		雑収益	128	0	128
		サービス活動外収益計(4)	400	264	136
	サービス活動外費用計(5)	0	0	0	
	サービス活動外増減差額(6)=(4)-(5)	400	264	136	
	経常増減差額(7)=(3)+(6)	△718,325	△342,088	△376,237	
特別増減の部	収	拠点区分間繰入金収益	[22,069]	[1,065,088]	[△1,043,019]
	益	法人運営事業繰入金収益	(22,069)	(1,065,088)	(△1,043,019)
		法人運営事業繰入金収益	22,069	1,065,088	△1,043,019
		特別収益計(8)	22,069	1,065,088	△1,043,019
	費	拠点区分間繰入金費用	[380,000]	[723,000]	[△343,000]
	法人運営事業繰入金費用	(380,000)	(723,000)	(△343,000)	
	職員退職手当金積立事業繰入金費用	380,000	723,000	△343,000	
	特別費用計(9)	380,000	723,000	△343,000	
	特別増減差額(10)=(8)-(9)	△357,931	342,088	△700,019	
	当期活動増減差額(11)=(7)+(10)	△1,076,256	0	△1,076,256	
繰越活動増減差		前期繰越活動増減差額(12)	0	0	0
		当期末繰越活動増減差額(13)=(11)+(12)	△1,076,256	0	△1,076,256
		基本金取崩額(14)	0	0	0
		基金取崩額(15)	0	0	0
		その他の積立金取崩額(16)	0	0	0
		その他の積立金積立額(17)	0	0	0
	次期繰越活動増減差額(18)=(13)+(14)+(15)+(16)-(17)	△1,076,256	0	△1,076,256	

日常生活自立支援事業サービス区分 事業活動計算書

社会福祉法人名 (社福) 青森県社会福祉協議会

0029-0001
日常生活自立支援事業

(自) 令和 2年 4月 1日 (至) 令和 3年 3月31日
(令和 2年度)

(単位: 円)

子会計合算

	勘 定 科 目	当年度決算(A)	前年度決算(B)	増 減 (A)-(B)
額 の 部				

成年後見制度関連事業サービス区分 事業活動計算書

社会福祉法人名 (社福) 青森県社会福祉協議会

0029-0003
成年後見制度関連事業

(自) 令和 2年 4月 1日 (至) 令和 3年 3月31日
(令和 2年度)

(単位: 円)

子会計合算

勘定科目		当年度決算(A)	前年度決算(B)	増減(A)-(B)
サ ー ビ ス 活 動 増 減 の 部	収 事業収益	[805,000]	[357,000]	[448,000]
	後見監督業務報酬収益	805,000	357,000	448,000
	サービス活動収益計(1)	805,000	357,000	448,000
ビ ス 活 動 増 減 の 部	費 事業費	[297,557]	[286,687]	[10,870]
	旅費交通費	(27,885)	(86,650)	(△58,765)
	役職員旅費	0	4,350	△4,350
	委員等旅費	27,885	82,300	△54,415
	事務消耗品費	38,754	17,669	21,085
	印刷製本費	5,000	0	5,000
	通信運搬費	25,478	27,512	△2,034
	会議費	3,000	1,600	1,400
	手数料	4,730	3,266	1,464
	保険料	113,900	110,990	2,910
	賃借料	16,260	18,800	△2,540
	車輛費	(5,000)	(0)	(5,000)
	車輛燃料費	5,000	0	5,000
	租税公課	4,800	3,200	1,600
	諸謝金	52,750	17,000	35,750
	事務費	[19,000]	[8,000]	[11,000]
租税公課	19,000	8,000	11,000	
	サービス活動費用計(2)	316,557	294,687	21,870
	サービス活動増減差額(3)=(1)-(2)	488,443	62,313	426,130
サ ー ビ ス 活 動 外 増 減 の 部	収 収益			
	サービス活動外収益計(4)	0	0	0
	費 費用			
	サービス活動外費用計(5)	0	0	0
	サービス活動外増減差額(6)=(4)-(5)	0	0	0
	経常増減差額(7)=(3)+(6)	488,443	62,313	426,130
特 別 増 減 の 部	収 特別収益			
	特別収益計(8)	0	0	0
	費 特別費用			
	特別費用計(9)	0	0	0
	特別増減差額(10)=(8)-(9)	0	0	0
	当期活動増減差額(11)=(7)+(10)	488,443	62,313	426,130
繰 越 活 動 増 減 差 額 の 部	前期繰越活動増減差額(12)	1,194,221	1,131,908	62,313
	当期末繰越活動増減差額(13)=(11)+(12)	1,682,664	1,194,221	488,443
	基本金取崩額(14)	0	0	0
	基金取崩額(15)	0	0	0
	その他の積立金取崩額(16)	0	0	0
	その他の積立金積立額(17)	0	0	0
	次期繰越活動増減差額(18)=(13)+(14)+(15)+(16)-(17)	1,682,664	1,194,221	488,443

福祉サービス苦情解決事業サービス区分 事業活動計算書

社会福祉法人名 (社福) 青森県社会福祉協議会

0031-0001

(自) 令和 2年 4月 1日 (至) 令和 3年 3月31日

福祉サービス苦情解決事業

(令和 2年度)

(単位: 円)

子会計合算

勘定科目		当年度決算(A)	前年度決算(B)	増減(A)-(B)		
サービス活動増減の部の増	収	経常経費補助金収益	[10,152,000]	[10,147,000]	[5,000]	
	益	都道府県補助金収益	(10,152,000)	(10,147,000)	(5,000)	
		運営適正化委員会事業補助金収益	10,152,000	10,147,000	5,000	
		事業収益	[597,000]	[1,224,000]	[△627,000]	
	サ	参加費収益	597,000	1,224,000	△627,000	
		サービス活動収益計(1)	10,749,000	11,371,000	△622,000	
	サービスの減	費	人件費	[10,084,252]	[9,122,729]	[961,523]
			職員給料	(6,266,426)	(6,138,740)	(127,686)
			職員諸手当	5,598,000	5,499,000	99,000
		ビ	職員賞与	668,426	639,740	28,686
			賞与引当金繰入	1,692,817	1,683,466	9,351
		ス	退職給付費用	771,193	0	771,193
			職員共済退職給付費用	(60,000)	(60,000)	(0)
		活	法定福利費	60,000	60,000	0
			事業費	1,293,816	1,240,523	53,293
		動	旅費交通費	[2,093,220]	[2,378,882]	[△285,662]
			役職員旅費	(126,875)	(217,745)	(△90,870)
		増	委員等旅費	11,875	106,325	△94,450
			研修研究費	115,000	111,420	3,580
		の	役職員旅費	(0)	(202,815)	(△202,815)
委員等旅費			0	148,140	△148,140	
部		事務消耗品費	0	54,675	△54,675	
		印刷製本費	72,362	86,234	△13,872	
の		通信運搬費	185,337	210,871	△25,534	
		会議費	448,542	310,832	137,710	
の		業務委託費	23,865	16,575	7,290	
	その他業務委託費	(0)	(120,000)	(△120,000)		
の	手数料	0	120,000	△120,000		
	賃借料	155,290	50,166	105,124		
の	車輦費	226,799	432,060	△205,261		
	車輦燃料費	(10,000)	(9,634)	(366)		
の	保守料	10,000	9,634	366		
	会議参加費	16,000	20,200	△4,200		
の	諸謝金	0	10,000	△10,000		
	事務費	828,150	691,750	136,400		
の	福利厚生費	[18,800]	[18,441]	[359]		
	サービス活動費用計(2)	18,800	18,441	359		
の	サービス活動増減差額(3)=(1)-(2)	12,196,272	11,520,052	676,220		
の	サービス活動増減差額(3)=(1)-(2)	△1,447,272	△149,052	△1,298,220		
サービス活動増減の部の増	収	受取利息配当金収益	[55]	[50]	[5]	
	益	受取利息配当金収益	(55)	(50)	(5)	
サービス活動外収益計(4)		55	50	5		
の	サービス活動外費用計(5)	0	0	0		
	サービス活動外増減差額(6)=(4)-(5)	55	50	5		
の	経常増減差額(7)=(3)+(6)	△1,447,217	△149,002	△1,298,215		
特別増減の部の増	収	拠点区分間繰入金収益	[1,039,024]	[510,002]	[529,022]	
	益	法人運営事業繰入金収益	(1,039,024)	(510,002)	(529,022)	
特別収益計(8)		1,039,024	510,002	529,022		
特別増減の部の減	費	固定資産売却損・処分損	[0]	[1]	[△1]	
	器具及び備品売却損・処分損	0	1	△1		
の	拠点区分間繰入金費用	[363,000]	[361,000]	[2,000]		
	法人運営事業繰入金費用	(363,000)	(361,000)	(2,000)		
の	職員退職手当金積立事業繰入金費用	363,000	361,000	2,000		
	特別費用計(9)	363,000	361,001	1,999		
の	特別増減差額(10)=(8)-(9)	676,024	149,001	527,023		
の	当期活動増減差額(11)=(7)+(10)	△771,193	△1	△771,192		
繰越活動増減の部の増	前期繰越活動増減差額(12)	0	1	△1		
	当期末繰越活動増減差額(13)=(11)+(12)	△771,193	0	△771,193		
繰越活動増減の部の減	基本金取崩額(14)	0	0	0		
	基金取崩額(15)	0	0	0		
の	その他の積立金取崩額(16)	0	0	0		
	その他の積立金積立額(17)	0	0	0		
の	次期繰越活動増減差額(18)=(13)+(14)+(15)+(16)-(17)	△771,193	0	△771,193		

福祉サービス苦情解決事業サービス区分 事業活動計算書

社会福祉法人名 (社福) 青森県社会福祉協議会

0031-0001
福祉サービス苦情解決事業

(自) 令和 2年 4月 1日 (至) 令和 3年 3月31日
(令和 2年度)

(単位: 円)

子会計合算

	勘 定 科 目	当年度決算(A)	前年度決算(B)	増 減 (A)-(B)
額 の 部				

介護実習・普及センター事業サービス区分 事業活動計算書

社会福祉法人名 (社福) 青森県社会福祉協議会

0033-0001

介護実習・普及センター事業

(自) 令和 2年 4月 1日 (至) 令和 3年 3月31日
(令和 2年度)

(単位: 円)

子会計合算

勘定科目		当年度決算(A)	前年度決算(B)	増減(A)-(B)
サ	収			
	經常経費補助金収益	[51,583,040]	[8,772,740]	[42,810,300]
	都道府県補助金収益	(50,698,000)	(7,957,000)	(42,741,000)
	介護ロボット導入支援事業補助金収益	47,487,000	0	47,487,000
	介護技術コンテスト事業補助金収益	3,211,000	0	3,211,000
	その他県補助金収益	0	7,957,000	△7,957,000
	その他補助金収益	(885,040)	(815,740)	(69,300)
	その他補助金収益	885,040	815,740	69,300
	受託金収益	[7,085,927]	[520,619]	[6,565,308]
	益			
都道府県受託金収益	(585,927)	(520,619)	(65,308)	
その他県受託金収益	585,927	520,619	65,308	
その他受託金収益	(6,500,000)	(0)	(6,500,000)	
その他受託金収益	6,500,000	0	6,500,000	
事業収益	[0]	[2,842,000]	[△2,842,000]	
参加費収益	0	2,842,000	△2,842,000	
	サービス活動収益計(1)	58,668,967	12,135,359	46,533,608
ビ	ス			
	費			
	人件費	[9,476,818]	[4,707,490]	[4,769,328]
	職員給料	(5,511,423)	(2,285,883)	(3,225,540)
	職員給料	4,874,400	2,110,500	2,763,900
	職員諸手当	637,023	175,383	461,640
	職員賞与	490,380	297,200	193,180
	賞与引当金繰入	210,573	0	210,573
	非常勤職員給与	(1,919,678)	(1,437,990)	(481,688)
	非常勤職員給与	1,598,940	1,223,880	375,060
	非常勤職員賞与	245,960	159,874	86,086
	非常勤職員諸手当	74,778	54,236	20,542
	退職給付費用	(85,384)	(39,634)	(45,750)
	職員共済退職給付費用	85,384	39,634	45,750
	法定福利費	1,259,380	646,783	612,597
	事業費	[5,117,571]	[3,549,746]	[1,567,825]
	旅費交通費	(111,825)	(511,195)	(△399,370)
	役職員旅費	68,900	52,720	16,180
	委員等旅費	42,925	458,475	△415,550
	研修研究費	(0)	(119,710)	(△119,710)
	役職員旅費	0	111,710	△111,710
	参加費	0	8,000	△8,000
	事務消耗品費	1,231,003	120,260	1,110,743
	印刷製本費	402,190	313,280	88,910
	水道光熱費	191,000	86,900	104,100
	通信運搬費	589,193	449,052	140,141
	会議費	26,199	35,103	△8,904
	広報費	179,500	207,800	△28,300
	業務委託費	(121,000)	(0)	(121,000)
	その他業務委託費	121,000	0	121,000
手数料	362,890	149,169	213,721	
保険料	95,700	0	95,700	
賃借料	1,093,550	945,177	148,373	
車輦費	(10,000)	(8,000)	(2,000)	
車輦燃料費	10,000	8,000	2,000	
租税公課	10,400	400	10,000	
諸謝金	242,600	603,700	△361,100	
返還金	(450,521)	(0)	(450,521)	
県補助金返還金	355,500	0	355,500	
その他返還金	95,021	0	95,021	
事務費	[439,206]	[232,268]	[206,938]	
福利厚生費	48,206	36,939	11,267	
租税公課	391,000	195,329	195,671	
助成金費用	[43,547,850]	[1,853,536]	[41,694,314]	
助成金費用	(43,547,850)	(1,853,536)	(41,694,314)	
その他助成金費用	43,547,850	1,853,536	41,694,314	
	サービス活動費用計(2)	58,581,445	10,343,040	48,238,405
	サービス活動増減差額(3)=(1)-(2)	87,522	1,792,319	△1,704,797
サ	ビス			
	益			
	受取利息配当金収益	[208]	[137]	[71]
	受取利息配当金収益	(208)	(137)	(71)
	受取利息配当金収益	208	137	71
	サービス活動外収益計(4)	208	137	71
活	動			
	外			
増	減			
	用			

介護実習・普及センター事業サービス区分 事業活動計算書

社会福祉法人名 (社福) 青森県社会福祉協議会

0033-0001

介護実習・普及センター事業

(自) 令和 2年 4月 1日 (至) 令和 3年 3月31日
(令和 2年度)

(単位: 円)

子会計合算

勘定科目		当年度決算(A)	前年度決算(B)	増減(A)-(B)
の部	サービス活動外費用計(5)	0	0	0
	サービス活動外増減差額(6)=(4)-(5)	208	137	71
経常増減差額(7)=(3)+(6)		87,730	1,792,456	△1,704,726
特別増減の部	収 拠点区分間繰入金収益	[993]	[28,388]	[△27,395]
	益 法人運営事業繰入金収益	(993)	(28,388)	(△27,395)
	増 法人運営事業繰入金収益	993	28,388	△27,395
	特別収益計(8)	993	28,388	△27,395
	減 拠点区分間繰入金費用	[104]	[1,542,000]	[△1,541,896]
	の 法人運営事業繰入金費用	(104)	(1,542,000)	(△1,541,896)
	部 用 法人運営事業繰入金費用	104	1,542,000	△1,541,896
	特別費用計(9)	104	1,542,000	△1,541,896
	特別増減差額(10)=(8)-(9)	889	△1,513,612	1,514,501
	当期活動増減差額(11)=(7)+(10)	88,619	278,844	△190,225
繰越活動増減差額の部	繰 前期繰越活動増減差額(12)	2,759,010	2,480,166	278,844
	越 当期末繰越活動増減差額(13)=(11)+(12)	2,847,629	2,759,010	88,619
	活 基本金取崩額(14)	0	0	0
	動 基金取崩額(15)	0	0	0
	増 その他の積立金取崩額(16)	0	0	0
	減 その他の積立金積立額(17)	0	0	0
	次期繰越活動増減差額(18)=(13)+(14)+(15)+(16)-(17)	2,847,629	2,759,010	88,619

介護啓発・福祉機器普及センター事業サービス区分 事業活動計算書

社会福祉法人名 (社福) 青森県社会福祉協議会

0033-0003

(自) 令和 2年 4月 1日 (至) 令和 3年 3月31日
(令和 2年度)

介護啓発・福祉機器普及センター事業

(単位: 円)

子会計合算

勘定科目		当年度決算(A)	前年度決算(B)	増減(A)-(B)	
サ 益	収 受託金収益	[5,870,000]	[5,817,000]	[53,000]	
	都道府県受託金収益	(5,870,000)	(5,817,000)	(53,000)	
	介護体験型事業受託金収益	5,870,000	5,817,000	53,000	
	事業収益	[0]	[26,000]	[△26,000]	
	参加費収益	0	26,000	△26,000	
	サービス活動収益計(1)	5,870,000	5,843,000	27,000	
ビ ス 活 動 増 減 の 部	費 人件費	[3,074,593]	[3,332,238]	[△257,645]	
	職員給料	(1,836,650)	(2,095,946)	(△259,296)	
	職員給料	1,655,000	2,006,400	△351,400	
	職員諸手当	181,650	89,546	92,104	
	職員賞与	782,815	775,200	7,615	
	退職給付費用	(20,000)	(39,422)	(△19,422)	
	職員共済退職給付費用	20,000	39,422	△19,422	
	法定福利費	435,128	421,670	13,458	
	事業費	[2,115,622]	[1,962,392]	[153,230]	
	旅費交通費	(3,050)	(22,375)	(△19,325)	
	委員等旅費	3,050	22,375	△19,325	
	研修研究費	(0)	(77,820)	(△77,820)	
	役職員旅費	0	76,820	△76,820	
	参加費	0	1,000	△1,000	
	事務消耗品費	403,183	159,164	244,019	
	印刷製本費	36,337	31,113	5,224	
	水道光熱費	1,028,000	1,027,940	60	
	通信運搬費	15,317	12,794	2,523	
	会議費	5,097	4,900	197	
	手数料	28,970	46,752	△17,782	
	賃借料	228,000	279,085	△51,085	
	車輛費	(20,000)	(20,000)	(0)	
	車輛燃料費	20,000	20,000	0	
	租税公課	0	10,000	△10,000	
	保守料	32,000	34,000	△2,000	
	諸謝金	91,000	197,500	△106,500	
	返還金	(224,668)	(38,949)	(185,719)	
県委託費返還金	224,668	38,949	185,719		
事務費	[348,785]	[365,370]	[△16,585]		
福利厚生費	14,785	18,370	△3,585		
租税公課	334,000	347,000	△13,000		
減価償却費	[18,650]	[22,377]	[△3,727]		
減価償却費	(18,650)	(22,377)	(△3,727)		
器具及び備品減価償却費	18,650	22,377	△3,727		
	サービス活動費用計(2)	5,557,650	5,682,377	△124,727	
	サービス活動増減差額(3)=(1)-(2)	312,350	160,623	151,727	
サ ー ビ ス 活 動 外 増 減 の 部	収				
	益				
		サービス活動外収益計(4)	0	0	0
	費				
	サービス活動外費用計(5)	0	0	0	
	サービス活動外増減差額(6)=(4)-(5)	0	0	0	
	経常増減差額(7)=(3)+(6)	312,350	160,623	151,727	
特 別 増 減 の 部	収				
	益				
		特別収益計(8)	0	0	0
	費	[331,000]	[183,000]	[148,000]	
	費用	(331,000)	(183,000)	(148,000)	
	職員退職手当金積立事業繰入金費用	331,000	183,000	148,000	
	特別費用計(9)	331,000	183,000	148,000	
	特別増減差額(10)=(8)-(9)	△331,000	△183,000	△148,000	
	当期活動増減差額(11)=(7)+(10)	△18,650	△22,377	3,727	
繰 越 活 動 増 減		前期繰越活動増減差額(12)	18,651	41,028	△22,377
		当期末繰越活動増減差額(13)=(11)+(12)	1	18,651	△18,650
		基本金取崩額(14)	0	0	0
		基金取崩額(15)	0	0	0
		その他の積立金取崩額(16)	0	0	0
	その他の積立金積立額(17)	0	0	0	

介護啓発・福祉機器普及センター事業サービス区分 事業活動計算書

社会福祉法人名 (社福) 青森県社会福祉協議会

0033-0003

介護啓発・福祉機器普及センター事業

(自) 令和 2年 4月 1日 (至) 令和 3年 3月31日
(令和 2年度)

(単位: 円)

子会計合算

勘 定 科 目		当年度決算(A)	前年度決算(B)	増 減 (A)-(B)
差額 の 部	次期繰越活動増減差額(18)=(13)+(14)+(15)+(16)-(17)	1	18,651	△18,650

第三者評価推進委員会サービス区分 事業活動計算書

社会福祉法人名 (社福) 青森県社会福祉協議会

0035-0001
第三者評価推進委員会

(自) 令和 2年 4月 1日 (至) 令和 3年 3月31日
(令和 2年度)

(単位: 円)

子会計合算

勘定科目		当年度決算(A)	前年度決算(B)	増減(A)-(B)
サービス活動増減の部	収 事業収益	[17,600]	[425,740]	[△408,140]
	参加費収益	0	159,500	△159,500
	手数料収益	17,600	266,240	△248,640
	サービス活動収益計(1)	17,600	425,740	△408,140
	ビ 費 人件費	[0]	[768,572]	[△768,572]
	非常勤職員給与	(0)	(661,150)	(△661,150)
	非常勤職員給与	0	634,440	△634,440
	非常勤職員諸手当	0	26,710	△26,710
	法定福利費	0	107,422	△107,422
	活 事業費	[0]	[810,537]	[△810,537]
	旅費交通費	(0)	(187,630)	(△187,630)
	役職員旅費	0	64,250	△64,250
	委員等旅費	0	123,380	△123,380
	事務消耗品費	0	22,135	△22,135
	印刷製本費	0	39,988	△39,988
	水道光熱費	0	60,000	△60,000
	通信運搬費	0	17,544	△17,544
	会議費	0	9,576	△9,576
	手数料	0	15,386	△15,386
賃借料	0	61,230	△61,230	
車輛費	(0)	(5,000)	(△5,000)	
車輛燃料費	0	5,000	△5,000	
保守料	0	107,800	△107,800	
諸謝金	0	284,248	△284,248	
サービス活動費用計(2)	0	1,579,109	△1,579,109	
サービス活動増減差額(3)=(1)-(2)	17,600	△1,153,369	1,170,969	
サ 収 受取利息配当金収益	[0]	[11]	[△11]	
受取利息配当金収益	(0)	(11)	(△11)	
受取利息配当金収益	0	11	△11	
サービス活動外収益計(4)	0	11	△11	
活 費				
サービス活動外費用計(5)	0	0	0	
サービス活動外増減差額(6)=(4)-(5)	0	11	△11	
経常増減差額(7)=(3)+(6)	17,600	△1,153,358	1,170,958	
特 収				
別 益				
増 特別収益計(8)	0	0	0	
減 費 拠点区分間繰入金費用	[17,600]	[131,007]	[△113,407]	
法人運営事業繰入金費用	(17,600)	(131,007)	(△113,407)	
法人運営事業繰入金費用	17,600	131,007	△113,407	
特別費用計(9)	17,600	131,007	△113,407	
特別増減差額(10)=(8)-(9)	△17,600	△131,007	113,407	
当期活動増減差額(11)=(7)+(10)	0	△1,284,365	1,284,365	
繰 前期繰越活動増減差額(12)	0	1,284,365	△1,284,365	
越 当期末繰越活動増減差額(13)=(11)+(12)	0	0	0	
活 基本金取崩額(14)	0	0	0	
動 基金取崩額(15)	0	0	0	
増 その他の積立金取崩額(16)	0	0	0	
減 その他の積立金積立額(17)	0	0	0	
差 次期繰越活動増減差額(18)=(13)+(14)+(15)+(16)-(17)	0	0	0	
額 の 部				

第三者評価事業サービス区分 事業活動計算書

社会福祉法人名 (社福) 青森県社会福祉協議会

0037-0001
第三者評価事業

(自) 令和 2年 4月 1日 (至) 令和 3年 3月31日
(令和 2年度)

(単位: 円)

子会計合算

勘定科目		当年度決算(A)	前年度決算(B)	増減(A)-(B)	
サ 益	事業収益	[643,500]	[576,900]	[66,600]	
	手数料収益	643,500	576,900	66,600	
サービス活動収益計(1)		643,500	576,900	66,600	
ビ ス 活 動 増 減 の 部	事業費	[502,488]	[734,973]	[△232,485]	
	旅費交通費	(40,690)	(118,220)	(△77,530)	
	役職員旅費	0	82,620	△82,620	
	委員等旅費	40,690	35,600	5,090	
	研修研究費	(0)	(23,380)	(△23,380)	
	委員等旅費	0	23,380	△23,380	
	事務消耗品費	19,980	19,960	20	
	印刷製本費	19,675	19,741	△66	
	水道光熱費	60,000	60,000	0	
	通信運搬費	30,253	57,370	△27,117	
	手数料	6,490	46,302	△39,812	
	賃借料	41,000	47,000	△6,000	
	車輛費	(15,000)	(20,000)	(△5,000)	
	車輛燃料費	15,000	20,000	△5,000	
	保守料	17,000	22,800	△5,800	
	会議参加費	0	2,000	△2,000	
	諸謝金	252,400	298,200	△45,800	
	助成金費用	[0]	[22,000]	[△22,000]	
	助成金費用	(0)	(22,000)	(△22,000)	
	第三者評価調査者研修参加助成金費用	0	22,000	△22,000	
サービス活動費用計(2)		502,488	756,973	△254,485	
サービス活動増減差額(3)=(1)-(2)		141,012	△180,073	321,085	
サ ー ビ ス 活 動 外 増 減 の 部	収				
	益				
	サービス活動外収益計(4)		0	0	0
	費				
サービス活動外費用計(5)		0	0	0	
サービス活動外増減差額(6)=(4)-(5)		0	0	0	
経常増減差額(7)=(3)+(6)		141,012	△180,073	321,085	
特 別 増 減 の 部	収				
	益				
	特別収益計(8)		0	0	0
	費	[0]	[21,627]	[△21,627]	
	固定資産売却損・処分損	0	21,627	△21,627	
	器具及び備品売却損・処分損	[0]	[2,000,000]	[△2,000,000]	
	拠点区分間繰入金費用	(0)	(2,000,000)	(△2,000,000)	
法人運営事業繰入金費用	0	2,000,000	△2,000,000		
法人運営事業繰入金費用	0	2,021,627	△2,021,627		
特別費用計(9)		0	2,021,627	△2,021,627	
特別増減差額(10)=(8)-(9)		0	△2,021,627	2,021,627	
当期活動増減差額(11)=(7)+(10)		141,012	△2,201,700	2,342,712	
繰 越 活 動 増 減 差 額 の 部	前期繰越活動増減差額(12)		1,298,900	3,500,600	△2,201,700
	当期末繰越活動増減差額(13)=(11)+(12)		1,439,912	1,298,900	141,012
	基本金取崩額(14)		0	0	0
	基金取崩額(15)		0	0	0
	その他の積立金取崩額(16)		0	0	0
	その他の積立金積立額(17)		0	0	0
次期繰越活動増減差額(18)=(13)+(14)+(15)+(16)-(17)		1,439,912	1,298,900	141,012	

地域密着型外部評価事業サービス区分 事業活動計算書

社会福祉法人名 (社福) 青森県社会福祉協議会

0037-0003
地域密着型外部評価事業

(自) 令和 2年 4月 1日 (至) 令和 3年 3月31日
(令和 2年度)

(単位: 円)

子会計合算

勘定科目		当年度決算(A)	前年度決算(B)	増減(A)-(B)
サ	収 事業収益	[9,090,000]	[5,580,000]	[3,510,000]
	益 手数料収益	9,090,000	5,580,000	3,510,000
	サービス活動収益計(1)	9,090,000	5,580,000	3,510,000
ビ ス 活 動 増 減 の 部	費 人件費	[4,042,205]	[1,979,991]	[2,062,214]
	職員給料	(2,611,946)	(1,392,292)	(1,219,654)
	職員給料	2,326,800	1,294,260	1,032,540
	職員諸手当	285,146	98,032	187,114
	職員賞与	848,575	297,200	551,375
	退職給付費用	(46,436)	(32,662)	(13,774)
	職員共済退職給付費用	46,436	32,662	13,774
	法定福利費	535,248	257,837	277,411
	事業費	[4,185,668]	[3,144,055]	[1,041,613]
	旅費交通費	(459,586)	(361,300)	(98,286)
	委員等旅費	459,586	361,300	98,286
	研修研究費	(0)	(64,510)	(△64,510)
	委員等旅費	0	40,510	△40,510
	参加費	0	24,000	△24,000
	事務消耗品費	72,668	42,822	29,846
	印刷製本費	34,530	74,762	△40,232
	水道光熱費	180,000	200,000	△20,000
	通信運搬費	710,540	480,469	230,071
	手数料	395,020	276,924	118,096
	保険料	3,474	5,768	△2,294
	賃借料	99,350	180,000	△80,650
	車輛費	(0)	(18,000)	(△18,000)
	車輛燃料費	0	18,000	△18,000
保守料	0	56,000	△56,000	
諸謝金	2,230,500	1,383,500	847,000	
事務費	[415,225]	[213,870]	[201,355]	
福利厚生費	18,225	17,870	355	
租税公課	397,000	196,000	201,000	
	サービス活動費用計(2)	8,643,098	5,337,916	3,305,182
	サービス活動増減差額(3)=(1)-(2)	446,902	242,084	204,818
サ ー ビ ス 活 動 外 増 減 の 部	収 受取利息配当金収益	[87]	[106]	[△19]
	受取利息配当金収益	(87)	(106)	(△19)
	受取利息配当金収益	87	106	△19
	サービス活動外収益計(4)	87	106	△19
	費			
	サービス活動外費用計(5)	0	0	0
	サービス活動外増減差額(6)=(4)-(5)	87	106	△19
	経常増減差額(7)=(3)+(6)	446,989	242,190	204,799
特 別 増 減 の 部	収			
	特別収益計(8)	0	0	0
	費 拠点区分間繰入金費用	[194,000]	[2,000,000]	[△1,806,000]
	法人運営事業繰入金費用	(194,000)	(2,000,000)	(△1,806,000)
	法人運営事業繰入金費用	0	2,000,000	△2,000,000
職員退職手当金積立事業繰入金費用	194,000	0	194,000	
	特別費用計(9)	194,000	2,000,000	△1,806,000
	特別増減差額(10)=(8)-(9)	△194,000	△2,000,000	1,806,000
	当期活動増減差額(11)=(7)+(10)	252,989	△1,757,810	2,010,799
繰 越 活 動 増 減 差 額 の 部	前期繰越活動増減差額(12)	3,798,655	5,556,465	△1,757,810
	当期末繰越活動増減差額(13)=(11)+(12)	4,051,644	3,798,655	252,989
	基本金取崩額(14)	0	0	0
	基金取崩額(15)	0	0	0
	その他の積立金取崩額(16)	0	0	0
	その他の積立金積立額(17)	0	0	0
	次期繰越活動増減差額(18)=(13)+(14)+(15)+(16)-(17)	4,051,644	3,798,655	252,989

介護サービス情報公表センター事業サービス区分 事業活動計算書

社会福祉法人名 (社福) 青森県社会福祉協議会

0039-0001

(自) 令和 2年 4月 1日 (至) 令和 3年 3月31日
(令和 2年度)

介護サービス情報公表センター事業

(単位: 円)

子会計合算

勘定科目		当年度決算(A)	前年度決算(B)	増減(A)-(B)
収 益	受託金収益	[6,659,855]	[6,582,059]	[77,796]
	都道府県受託金収益	(6,659,855)	(6,582,059)	(77,796)
	その他県受託金収益	6,659,855	6,582,059	77,796
	サービス活動収益計(1)	6,659,855	6,582,059	77,796
サ ー ビ ス 活 動 増 減 の 部	人件費	[5,018,308]	[4,653,500]	[364,808]
	職員給料	(3,227,552)	(3,006,210)	(221,342)
	職員給料	3,015,200	2,778,060	237,140
	職員諸手当	212,352	228,150	△15,798
	職員賞与	962,625	942,224	20,401
	賞与引当金繰入	123,555	0	123,555
	退職給付費用	(53,944)	(50,972)	(2,972)
	職員共済退職給付費用	53,944	50,972	2,972
	法定福利費	650,632	654,094	△3,462
	事業費	[1,083,224]	[1,207,178]	[△123,954]
	旅費交通費	(32,025)	(67,600)	(△35,575)
	委員等旅費	32,025	67,600	△35,575
	事務消耗品費	153,028	194,071	△41,043
	印刷製本費	145,075	139,861	5,214
	水道光熱費	60,000	60,000	0
	通信運搬費	517,962	392,238	125,724
	会議費	2,754	0	2,754
	手数料	21,380	12,880	8,500
	賃借料	39,000	55,030	△16,030
	車輛費	(15,000)	(9,000)	(6,000)
	車輛燃料費	15,000	9,000	6,000
	租税公課	10,000	10,000	0
	保守料	17,000	20,800	△3,800
	諸謝金	70,000	81,200	△11,200
	返還金	(0)	(164,498)	(△164,498)
	県委託費返還金	0	164,498	△164,498
	事務費	[509,469]	[499,410]	[10,059]
福利厚生費	18,469	18,410	59	
租税公課	491,000	481,000	10,000	
減価償却費	[56,720]	[56,720]	[0]	
減価償却費	(56,720)	(56,720)	(0)	
器具及び備品減価償却費	56,720	56,720	0	
サービス活動費用計(2)	6,667,721	6,416,808	250,913	
サービス活動増減差額(3)=(1)-(2)	△7,866	165,251	△173,117	
サ ー ビ ス 活 動 外 増 減 の 部	受取利息配当金収益	[30]	[29]	[1]
	受取利息配当金収益	(30)	(29)	(1)
	受取利息配当金収益	30	29	1
	サービス活動外収益計(4)	30	29	1
サ ー ビ ス 活 動 外 増 減 の 部	サービス活動外費用計(5)	0	0	0
	サービス活動外増減差額(6)=(4)-(5)	30	29	1
	経常増減差額(7)=(3)+(6)	△7,836	165,280	△173,116
特 別 増 減 の 部	拠点区分間繰入金収益	[53,904]	[0]	[53,904]
	法人運営事業繰入金収益	(53,904)	(0)	(53,904)
	法人運営事業繰入金収益	53,904	0	53,904
	特別収益計(8)	53,904	0	53,904
	拠点区分間繰入金費用	[227,000]	[222,000]	[5,000]
法人運営事業繰入金費用	(227,000)	(222,000)	(5,000)	
職員退職手当金積立事業繰入金費用	227,000	222,000	5,000	
特別費用計(9)	227,000	222,000	5,000	
特別増減差額(10)=(8)-(9)	△173,096	△222,000	48,904	
当期活動増減差額(11)=(7)+(10)	△180,932	△56,720	△124,212	
繰 越 活 動 増 減 差 額 の	前期繰越活動増減差額(12)	213,484	270,204	△56,720
	当期末繰越活動増減差額(13)=(11)+(12)	32,552	213,484	△180,932
	基本金取崩額(14)	0	0	0
	基金取崩額(15)	0	0	0
	その他の積立金取崩額(16)	0	0	0
	その他の積立金積立額(17)	0	0	0
次期繰越活動増減差額(18)=(13)+(14)+(15)+(16)-(17)	32,552	213,484	△180,932	

介護サービス情報公表センター事業サービス区分 事業活動計算書

社会福祉法人名 (社福) 青森県社会福祉協議会

0039-0001

介護サービス情報公表センター事業

(自) 令和 2年 4月 1日 (至) 令和 3年 3月31日
(令和 2年度)

(単位: 円)

子会計合算

勘定科目	当年度決算(A)	前年度決算(B)	増減(A)-(B)
部			

地域生活定着支援事業サービス区分 事業活動計算書

社会福祉法人名 (社福) 青森県社会福祉協議会

0043-0001
地域生活定着支援事業

(自) 令和 2年 4月 1日 (至) 令和 3年 3月31日
(令和 2年度)

(単位: 円)

子会計合算

勘定科目		当年度決算(A)	前年度決算(B)	増減(A)-(B)
収 益	受託金収益	[18,500,000]	[16,167,000]	[2,333,000]
	都道府県受託金収益	(18,500,000)	(16,167,000)	(2,333,000)
	地域生活定着支援事業受託金収益	18,500,000	16,167,000	2,333,000
	サービス活動収益計(1)	18,500,000	16,167,000	2,333,000
サ ー ビ ス 活 動 増 減 の 部	人件費	[16,771,811]	[14,040,789]	[2,731,022]
	職員給料	(10,310,600)	(9,406,235)	(904,365)
	職員給料	8,719,145	8,165,200	553,945
	職員諸手当	1,591,455	1,241,035	350,420
	職員賞与	2,838,067	2,606,438	231,629
	賞与引当金繰入	1,434,049	0	1,434,049
	退職給付費用	(139,328)	(135,298)	(4,030)
	職員共済退職給付費用	139,328	135,298	4,030
	法定福利費	2,049,767	1,892,818	156,949
	事業費	[1,377,529]	[1,974,257]	[△596,728]
	旅費交通費	(272,900)	(749,010)	(△476,110)
	役職員旅費	259,765	619,460	△359,695
	委員等旅費	13,135	129,550	△116,415
	研修研究費	(1,000)	(282,590)	(△281,590)
	役職員旅費	0	276,590	△276,590
	参加費	1,000	6,000	△5,000
	事務消耗品費	337,492	117,862	219,630
	印刷製本費	64,912	68,071	△3,159
	水道光熱費	20,000	20,000	0
	通信運搬費	77,092	66,164	10,928
	会議費	3,520	10,338	△6,818
	手数料	93,940	45,488	48,452
	賃借料	336,673	297,934	38,739
	車輛費	(100,000)	(110,000)	(△10,000)
	車輛燃料費	100,000	110,000	△10,000
	租税公課	1,000	20,000	△19,000
	保守料	39,000	42,800	△3,800
諸謝金	30,000	144,000	△114,000	
事務費	[1,576,057]	[1,298,436]	[277,621]	
福利厚生費	52,057	52,436	△379	
租税公課	1,494,000	1,216,000	278,000	
諸会費	(30,000)	(30,000)	(0)	
その他会費	30,000	30,000	0	
サービス活動費用計(2)	19,725,397	17,313,482	2,411,915	
サービス活動増減差額(3)=(1)-(2)	△1,225,397	△1,146,482	△78,915	
サ ー ビ ス 活 動 外 増 減 の 部	受取利息配当金収益	[35]	[47]	[△12]
	受取利息配当金収益	(35)	(47)	(△12)
	受取利息配当金収益	35	47	△12
	サービス活動外収益計(4)	35	47	△12
サ ー ビ ス 活 動 外 増 減 の 部	サービス活動外費用計(5)	0	0	0
	サービス活動外増減差額(6)=(4)-(5)	35	47	△12
経常増減差額(7)=(3)+(6)	△1,225,362	△1,146,435	△78,927	
特 別 増 減 の 部	拠点区分間繰入金収益	[56,313]	[1,397,435]	[△1,341,122]
	法人運営事業繰入金収益	(56,313)	(1,397,435)	(△1,341,122)
	法人運営事業繰入金収益	56,313	1,397,435	△1,341,122
	特別収益計(8)	56,313	1,397,435	△1,341,122
	拠点区分間繰入金費用	[265,000]	[251,000]	[14,000]
法人運営事業繰入金費用	(265,000)	(251,000)	(14,000)	
職員退職手当金積立事業繰入金費用	265,000	251,000	14,000	
特別費用計(9)	265,000	251,000	14,000	
特別増減差額(10)=(8)-(9)	△208,687	1,146,435	△1,355,122	
当期活動増減差額(11)=(7)+(10)	△1,434,049	0	△1,434,049	
繰 越 活 動 増 減 差 額	前期繰越活動増減差額(12)	1	1	0
	当期末繰越活動増減差額(13)=(11)+(12)	△1,434,048	1	△1,434,049
	基本金取崩額(14)	0	0	0
	基金取崩額(15)	0	0	0
	その他の積立金取崩額(16)	0	0	0
	その他の積立金積立額(17)	0	0	0
次期繰越活動増減差額(18)=(13)+(14)+(15)+(16)-(17)	△1,434,048	1	△1,434,049	

地域生活定着支援事業サービス区分 事業活動計算書

社会福祉法人名 (社福) 青森県社会福祉協議会

0043-0001
地域生活定着支援事業

(自) 令和 2年 4月 1日 (至) 令和 3年 3月31日
(令和 2年度)

(単位: 円)

子会計合算

	勘 定 科 目	当年度決算(A)	前年度決算(B)	増 減 (A)-(B)
の 部				

障害者権利擁護センター運営事業サービス区分 事業活動計算書

社会福祉法人名 (社福) 青森県社会福祉協議会

0045-0001

(自) 令和 2年 4月 1日 (至) 令和 3年 3月31日
(令和 2年度)

障害者権利擁護センター運営事業

(単位: 円)

子会計合算

勘定科目		当年度決算(A)	前年度決算(B)	増減(A)-(B)	
サ 益	収 受託金収益	[3,225,200]	[3,225,200]	[0]	
	都道府県受託金収益	(3,225,200)	(3,225,200)	(0)	
	障害者権利擁護事業受託金収益	3,225,200	3,225,200	0	
サービス活動収益計(1)		3,225,200	3,225,200	0	
ビ ス 活 動 増 減 の 部	費 人件費	[2,814,687]	[3,388,437]	[△573,750]	
	職員給料	(2,095,627)	(1,460,460)	(635,167)	
	職員給料	1,875,400	1,177,800	697,600	
	職員諸手当	220,227	282,660	△62,433	
	職員賞与	148,600	0	148,600	
	賞与引当金繰入	174,793	0	174,793	
	非常勤職員給与	(0)	(1,464,720)	(△1,464,720)	
	非常勤職員給与	0	1,197,560	△1,197,560	
	非常勤職員賞与	0	245,960	△245,960	
	非常勤職員諸手当	0	21,200	△21,200	
	退職給付費用	(28,804)	(12,000)	(16,804)	
	職員共済退職給付費用	28,804	12,000	16,804	
	法定福利費	366,863	451,257	△84,394	
	事業費	[1,470,788]	[1,542,787]	[△71,999]	
	旅費交通費	(42,850)	(138,375)	(△95,525)	
	役職員旅費	32,430	3,725	28,705	
	委員等旅費	10,420	134,650	△124,230	
	研修研究費	(0)	(341,780)	(△341,780)	
	役職員旅費	0	124,990	△124,990	
	委員等旅費	0	216,790	△216,790	
	事務消耗品費	111,017	173,171	△62,154	
	印刷製本費	486,375	207,041	279,334	
	水道光熱費	60,000	60,000	0	
	通信運搬費	225,138	245,680	△20,542	
	会議費	7,755	13,670	△5,915	
	手数料	402,810	16,124	386,686	
	賃借料	67,760	172,980	△105,220	
車輛費	(5,000)	(5,000)	(0)		
車輛燃料費	5,000	5,000	0		
租税公課	1,000	1,000	0		
保守料	12,000	15,800	△3,800		
諸謝金	49,083	152,166	△103,083		
事務費	[155,469]	[195,219]	[△39,750]		
福利厚生費	18,469	15,219	3,250		
租税公課	137,000	180,000	△43,000		
サービス活動費用計(2)		4,440,944	5,126,443	△685,499	
サービス活動増減差額(3)=(1)-(2)		△1,215,744	△1,901,243	685,499	
サ ー ビ ス 活 動 外 増 減 の 部	収 受取利息配当金収益	[22]	[25]	[△3]	
	受取利息配当金収益	(22)	(25)	(△3)	
	受取利息配当金収益	22	25	△3	
	サービス活動外収益計(4)		22	25	△3
	費				
サービス活動外費用計(5)		0	0	0	
サービス活動外増減差額(6)=(4)-(5)		22	25	△3	
経常増減差額(7)=(3)+(6)		△1,215,722	△1,901,218	685,496	
特 別 増 減 の 部	収 拠点区分間繰入金収益	[1,040,929]	[1,901,218]	[△860,289]	
	法人運営事業繰入金収益	(1,040,929)	(1,901,218)	(△860,289)	
	法人運営事業繰入金収益	1,040,929	1,901,218	△860,289	
	特別収益計(8)		1,040,929	1,901,218	△860,289
	費				
特別費用計(9)		0	0	0	
特別増減差額(10)=(8)-(9)		1,040,929	1,901,218	△860,289	
当期活動増減差額(11)=(7)+(10)		△174,793	0	△174,793	
繰 越 活 動 増 減	前期繰越活動増減差額(12)	0	0	0	
	当期末繰越活動増減差額(13)=(11)+(12)	△174,793	0	△174,793	
	基本金取崩額(14)	0	0	0	
	基金取崩額(15)	0	0	0	
	その他の積立金取崩額(16)	0	0	0	
その他の積立金積立額(17)	0	0	0		

障害者権利擁護センター運営事業サービス区分 事業活動計算書

社会福祉法人名 (社福) 青森県社会福祉協議会

0045-0001

障害者権利擁護センター運営事業

(自) 令和 2年 4月 1日 (至) 令和 3年 3月31日
(令和 2年度)

(単位: 円)

子会計合算

勘 定 科 目		当年度決算(A)	前年度決算(B)	増 減 (A)-(B)
差 額 の 部	次期繰越活動増減差額(18)=(13)+(14)+(15)+(16)-(17)	△174,793	0	△174,793

生活困窮者自立相談支援事業サービス区分 事業活動計算書

社会福祉法人名 (社福) 青森県社会福祉協議会

0047-0001

生活困窮者自立相談支援事業

(自) 令和 2年 4月 1日 (至) 令和 3年 3月31日
(令和 2年度)

(単位: 円)

子会計合算

勘定科目		当年度決算(A)	前年度決算(B)	増減(A)-(B)	
サ ー ビ ス 活 動 増 減 の 部	収 受託金収益	[72,236,035]	[67,441,985]	[4,794,050]	
	都道府県受託金収益	(72,236,035)	(67,441,985)	(4,794,050)	
	生活困窮者自立相談支援事業受託金収益	46,301,077	46,226,513	74,564	
	就労準備支援事業受託金収益	21,143,812	21,215,472	△71,660	
	その他県受託金収益	4,791,146	0	4,791,146	
	益 事業収益	[0]	[78,000]	[△78,000]	
	参加費収益	0	78,000	△78,000	
	サービス活動収益計(1)	72,236,035	67,519,985	4,716,050	
	 ビ ス 活 動 増 減 の 部	費 人件費	[52,005,993]	[44,547,447]	[7,458,546]
		職員給料	(35,697,373)	(33,099,055)	(2,598,318)
職員給料		30,868,744	28,593,490	2,275,254	
職員諸手当		4,828,629	4,505,565	323,064	
職員賞与		5,426,918	4,904,626	522,292	
賞与引当金繰入		3,812,211	0	3,812,211	
退職給付費用		(602,096)	(560,390)	(41,706)	
職員共済退職給付費用		602,096	560,390	41,706	
法定福利費		6,467,395	5,983,376	484,019	
事業費		[19,178,505]	[17,285,527]	[1,892,978]	
旅費交通費		(206,600)	(488,529)	(△281,929)	
役職員旅費		206,600	443,904	△237,304	
委員等旅費		0	44,625	△44,625	
研修研究費		(125,020)	(793,610)	(△668,590)	
役職員旅費		79,600	748,510	△668,910	
参加費		45,420	45,100	320	
事務消耗品費		3,506,896	1,785,296	1,721,600	
印刷製本費		501,500	444,372	57,128	
水道光熱費		710,000	480,000	230,000	
燃料費		0	30,537	△30,537	
通信運搬費		847,493	998,439	△150,946	
会議費		83,116	42,047	41,069	
業務委託費		(6,847,280)	(6,389,318)	(457,962)	
その他業務委託費		6,847,280	6,389,318	457,962	
手数料		2,511,130	2,301,228	209,902	
保険料		280,830	316,190	△35,360	
賃借料		2,638,800	2,300,121	338,679	
車輛費		(200,000)	(290,990)	(△90,990)	
車輛費		0	3,990	△3,990	
車輛燃料費		200,000	287,000	△87,000	
租税公課	50,000	50,450	△450		
保守料	425,840	415,000	10,840		
諸謝金	244,000	159,400	84,600		
事務費	[5,058,732]	[4,591,920]	[466,812]		
福利厚生費	275,732	299,920	△24,188		
租税公課	4,783,000	4,292,000	491,000		
減価償却費	[242,440]	[52,863]	[189,577]		
減価償却費	(242,440)	(52,863)	(189,577)		
器具及び備品減価償却費	242,440	52,863	189,577		
サービス活動費用計(2)	76,485,670	66,477,757	10,007,913		
サービス活動増減差額(3)=(1)-(2)	△4,249,635	1,042,228	△5,291,863		
サ ー ビ ス 活 動 外 増 減 の 部	収 受取利息配当金収益	[173]	[132]	[41]	
	受取利息配当金収益	(173)	(132)	(41)	
	受取利息配当金収益	173	132	41	
	サービス活動外収益計(4)	173	132	41	
	費				
サービス活動外費用計(5)	0	0	0		
サービス活動外増減差額(6)=(4)-(5)	173	132	41		
経常増減差額(7)=(3)+(6)	△4,249,462	1,042,360	△5,291,822		
特 別 増 減 の 部	収 拠点区分間繰入金収益	[426,811]	[608,877]	[△182,066]	
	法人運営事業繰入金収益	(426,811)	(608,877)	(△182,066)	
	法人運営事業繰入金収益	426,811	608,877	△182,066	
	特別収益計(8)	426,811	608,877	△182,066	
	費 拠点区分間繰入金費用	[232,000]	[713,000]	[△481,000]	
法人運営事業繰入金費用	(232,000)	(713,000)	(△481,000)		
職員退職手当金積立事業繰入金費用	232,000	713,000	△481,000		
特別費用計(9)	232,000	713,000	△481,000		
特別増減差額(10)=(8)-(9)	194,811	△104,123	298,934		

生活困窮者自立相談支援事業サービス区分 事業活動計算書

社会福祉法人名 (社福) 青森県社会福祉協議会

0047-0001

生活困窮者自立相談支援事業

(自) 令和 2年 4月 1日 (至) 令和 3年 3月31日
(令和 2年度)

(単位: 円)

子会計合算

勘定科目	当年度決算(A)	前年度決算(B)	増減(A)-(B)
当期活動増減差額(11)=(7)+(10)	△4,054,651	938,237	△4,992,888
繰越前期繰越活動増減差額(12)	1,139,677	201,440	938,237
当期末繰越活動増減差額(13)=(11)+(12)	△2,914,974	1,139,677	△4,054,651
活動増減差額の部			
基本金取崩額(14)	0	0	0
基金取崩額(15)	0	0	0
その他の積立金取崩額(16)	0	0	0
その他の積立金積立額(17)	0	0	0
次期繰越活動増減差額(18)=(13)+(14)+(15)+(16)-(17)	△2,914,974	1,139,677	△4,054,651

障害福祉サービス等人材育成事業サービス区分 事業活動計算書

社会福祉法人名 (社福) 青森県社会福祉協議会

0048-0001

(自) 令和 2年 4月 1日 (至) 令和 3年 3月31日
(令和 2年度)

障害福祉サービス等人材育成事業

(単位: 円)

子会計合算

勘定科目		当年度決算(A)	前年度決算(B)	増減(A)-(B)	
サ 益	収 受託金収益	[15,463,000]	[13,700,000]	[1,763,000]	
	都道府県受託金収益	(15,463,000)	(13,700,000)	(1,763,000)	
	障害福祉サービス等人材育成事業受託金 収益	15,463,000	13,700,000	1,763,000	
	事業収益	[3,374,300]	[4,379,300]	[△1,005,000]	
	参加費収益	3,374,300	4,379,300	△1,005,000	
	サービス活動収益計(1)	18,837,300	18,079,300	758,000	
ビ ス 活 動 増 減 の 部	人件費	[7,757,894]	[5,413,085]	[2,344,809]	
	職員給料	(5,241,757)	(4,033,194)	(1,208,563)	
	職員給料	4,722,281	3,566,400	1,155,881	
	職員諸手当	519,476	466,794	52,682	
	職員賞与	914,480	594,400	320,080	
	賞与引当金繰入	549,146	0	549,146	
	退職給付費用	(85,524)	(71,298)	(14,226)	
	職員共済退職給付費用	85,524	71,298	14,226	
	法定福利費	966,987	714,193	252,794	
	事業費	[10,677,163]	[12,108,475]	[△1,431,312]	
	旅費交通費	(1,125,740)	(2,802,713)	(△1,676,973)	
	役職員旅費	60,280	61,750	△1,470	
	委員等旅費	1,065,460	2,740,963	△1,675,503	
	研修研究費	(63,400)	(1,496,925)	(△1,433,525)	
	役職員旅費	0	239,350	△239,350	
	委員等旅費	23,400	1,214,575	△1,191,175	
	参加費	40,000	43,000	△3,000	
	事務消耗品費	723,209	490,000	233,209	
	印刷製本費	1,020,925	1,376,531	△355,606	
	水道光熱費	70,000	0	70,000	
	通信運搬費	313,576	219,157	94,419	
	会議費	189,528	283,496	△93,968	
	手数料	99,090	144,060	△44,970	
	保険料	0	6,720	△6,720	
	賃借料	2,926,301	2,565,614	360,687	
	車輛費	(66,000)	(0)	(66,000)	
	車輛燃料費	66,000	0	66,000	
	租税公課	0	20,000	△20,000	
	保守料	35,000	0	35,000	
	諸謝金	1,599,275	2,496,800	△897,525	
	返還金	(2,445,119)	(206,459)	(2,238,660)	
	県委託費返還金	2,445,119	206,459	2,238,660	
事務費	[763,389]	[557,740]	[205,649]		
福利厚生費	33,389	36,740	△3,351		
租税公課	730,000	521,000	209,000		
減価償却費	[62,478]	[62,478]	[0]		
減価償却費	(62,478)	(62,478)	(0)		
器具及び備品減価償却費	62,478	62,478	0		
	サービス活動費用計(2)	19,260,924	18,141,778	1,119,146	
	サービス活動増減差額(3)=(1)-(2)	△423,624	△62,478	△361,146	
サ ー ビ ス 活 動 外 増 減 の 部	収 受取利息配当金収益	[110]	[102]	[8]	
	受取利息配当金収益	(110)	(102)	(8)	
	受取利息配当金収益	110	102	8	
		サービス活動外収益計(4)	110	102	8
	費用				
	サービス活動外費用計(5)	0	0	0	
	サービス活動外増減差額(6)=(4)-(5)	110	102	8	
	経常増減差額(7)=(3)+(6)	△423,514	△62,376	△361,138	
特 別 増 減 の 部	収 特別収益計(8)	0	0	0	
	費用 拠点区分間繰入金費用	[188,000]	[0]	[188,000]	
	法人運営事業繰入金費用	(188,000)	(0)	(188,000)	
	職員退職手当金積立事業繰入金費用	188,000	0	188,000	
		特別費用計(9)	188,000	0	188,000
	特別増減差額(10)=(8)-(9)	△188,000	0	△188,000	
	当期活動増減差額(11)=(7)+(10)	△611,514	△62,376	△549,138	
繰	前期繰越活動増減差額(12)	67,913	130,289	△62,376	

障害福祉サービス等人材育成事業サービス区分 事業活動計算書

社会福祉法人名 (社福) 青森県社会福祉協議会

0048-0001

障害福祉サービス等人材育成事業

(自) 令和 2年 4月 1日 (至) 令和 3年 3月31日
(令和 2年度)

(単位: 円)

子会計合算

勘 定 科 目		当年度決算(A)	前年度決算(B)	増 減 (A)-(B)
越 活 動 増 減 差 額 の 部	当期末繰越活動増減差額(13)=(11)+(12)	△543,601	67,913	△611,514
	基本金取崩額(14)	0	0	0
	基金取崩額(15)	0	0	0
	その他の積立金取崩額(16)	0	0	0
	その他の積立金積立額(17)	0	0	0
	次期繰越活動増減差額(18)=(13)+(14)+(15)+(16)-(17)	△543,601	67,913	△611,514

民間社会福祉事業職員共済事業サービス区分 事業活動計算書

社会福祉法人名 (社福) 青森県社会福祉協議会

0051-0001

(自) 令和 2年 4月 1日 (至) 令和 3年 3月31日
(令和 2年度)

民間社会福祉事業職員共済事業

(単位: 円)

子会計合算

勘定科目		当年度決算(A)	前年度決算(B)	増減(A)-(B)
サ	収 事業収益	[47,175,938]	[50,222,720]	[△3,046,782]
	益 その他事業収益	47,175,938	50,222,720	△3,046,782
	サービス活動収益計(1)	47,175,938	50,222,720	△3,046,782
ビ	費 人件費	[627,768]	[167,044]	[460,724]
	賞与引当金繰入	447,056	0	447,056
ス	退職給付費用	(180,712)	(167,044)	(13,668)
	職員共済退職給付費用	180,712	167,044	13,668
活	費 事業費	[3,748,000]	[3,930,000]	[△182,000]
	給付金	(3,748,000)	(3,930,000)	(△182,000)
動	職員共済福利厚生事業給付金	3,748,000	3,930,000	△182,000
	退職共済事業	[40,078,560]	[43,199,900]	[△3,121,340]
増	事務費	(40,078,560)	(43,199,900)	(△3,121,340)
	職員給料	10,461,248	11,546,052	△1,084,804
の	職員諸手当	1,178,999	1,824,770	△645,771
	職員賞与	3,185,729	4,180,304	△994,575
部	非常勤職員給与	1,190,980	1,552,031	△361,051
	非常勤職員賞与	245,960	147,576	98,384
の	非常勤職員諸手当	106,368	66,178	40,190
	法定福利費	2,183,536	2,970,477	△786,941
増	福利厚生費	143,829	102,580	41,249
	旅費交通費/役職員旅費	0	680	△680
の	旅費交通費/委員等旅費	28,970	43,225	△14,255
	研修研究費/役職員旅費	0	24,020	△24,020
部	事務消耗品費	462,138	265,505	196,633
	印刷製本費	158,280	218,685	△60,405
の	水道光熱費	366,511	640,000	△273,489
	通信運搬費	1,189,210	1,231,944	△42,734
の	会議費	3,000	540	2,460
	業務委託費/その他業務委託費	15,218,948	14,469,662	749,286
の	手数料	1,826,731	1,881,426	△54,695
	賃借料	563,699	416,145	147,554
の	車輛燃料費	66,000	35,000	31,000
	租税公課	800	600	200
の	保守料	780,624	877,500	△96,876
	諸会費/全国共済連絡協議会会費	717,000	705,000	12,000
の	減価償却費	[1,283,029]	[2,097,190]	[△814,161]
	減価償却費	(1,283,029)	(2,097,190)	(△814,161)
の	有形リース資産減価償却費	1,283,029	2,097,190	△814,161
	徴収不能引当金繰入	[611,418]	[0]	[611,418]
の	徴収不能引当金繰入	611,418	0	611,418
	サービス活動費用計(2)	46,348,775	49,394,134	△3,045,359
	サービス活動増減差額(3)=(1)-(2)	827,163	828,586	△1,423
サ	収 投資有価証券評価益	[524,441,738]	[0]	[524,441,738]
	益 投資有価証券評価益	524,441,738	0	524,441,738
ビ	その他のサービス活動外収益	[0]	[439,873,088]	[△439,873,088]
	退職共済預り金戻入額	0	439,873,088	△439,873,088
	サービス活動外収益計(4)	524,441,738	439,873,088	84,568,650
活	費 支払利息	[12,163]	[16,586]	[△4,423]
	支払利息	12,163	16,586	△4,423
外	投資有価証券評価損	[0]	[439,873,088]	[△439,873,088]
	投資有価証券評価損	0	439,873,088	△439,873,088
増	その他のサービス活動外費用	[524,441,738]	[0]	[524,441,738]
	退職共済預り金繰入額	524,441,738	0	524,441,738
	サービス活動外費用計(5)	524,453,901	439,889,674	84,564,227
	サービス活動外増減差額(6)=(4)-(5)	△12,163	△16,586	4,423
	経常増減差額(7)=(3)+(6)	815,000	812,000	3,000
特	収			
	益			
増	特別収益計(8)	0	0	0
	減			
の	事業区分間繰入金費用	[815,000]	[812,000]	[3,000]
	社会福祉事業繰入金費用	(815,000)	(812,000)	(3,000)
の	職員退職手当金積立事業繰入金費用	815,000	812,000	3,000
	特別費用計(9)	815,000	812,000	3,000
	特別増減差額(10)=(8)-(9)	△815,000	△812,000	△3,000
	当期活動増減差額(11)=(7)+(10)	0	0	0
繰	前期繰越活動増減差額(12)	0	0	0
	当期末繰越活動増減差額(13)=(11)+(12)	0	0	0

民間社会福祉事業職員共済事業サービス区分 事業活動計算書

社会福祉法人名 (社福) 青森県社会福祉協議会

0051-0001

民間社会福祉事業職員共済事業

(自) 令和 2年 4月 1日 (至) 令和 3年 3月31日
(令和 2年度)

(単位: 円)

子会計合算

勘 定 科 目		当年度決算(A)	前年度決算(B)	増 減 (A)-(B)
活 動 増 減 差 額 の 部	基本金取崩額(14)	0	0	0
	基金取崩額(15)	0	0	0
	その他の積立金取崩額(16)	0	0	0
	その他の積立金積立額(17)	0	0	0
	次期繰越活動増減差額(18)=(13)+(14)+(15)+(16)-(17)	0	0	0

介護福祉士修学資金等貸付事業サービス区分 事業活動計算書

社会福祉法人名 (社福) 青森県社会福祉協議会

0053-0001

(自) 令和 2年 4月 1日 (至) 令和 3年 3月31日
(令和 2年度)

介護福祉士修学資金等貸付事業

(単位: 円)

子会計合算

勘定科目		当年度決算(A)	前年度決算(B)	増減(A)-(B)	
サービス活動増減の部	収	貸付事業収益	[37,200]	[1,100]	[36,100]
	益	貸付金利息収益	(37,200)	(1,100)	(36,100)
		介護福祉士修学資金貸付延滞利息収益	32,100	0	32,100
		介護福祉士実務者研修受講資金延滞利息収益	5,100	1,100	4,000
		サービス活動収益計(1)	37,200	1,100	36,100
	費用	人件費	[10,325,280]	[9,584,526]	[740,754]
		職員給料	(7,333,812)	(6,470,585)	(863,227)
		職員諸手当	6,082,600	5,316,000	766,600
		職員賞与	1,251,212	1,154,585	96,627
		賞与引当金繰入	945,939	1,673,520	△727,581
		退職給付費用	666,186	0	666,186
		職員共済退職給付費用	(120,196)	(83,634)	(36,562)
		法定福利費	120,196	83,634	36,562
		事業費	1,259,147	1,356,787	△97,640
		事務消耗品費	[2,796,213]	[2,717,729]	[78,484]
		印刷製本費	157,705	116,784	40,921
		水道光熱費	135,692	178,171	△42,479
		修繕費	70,000	70,000	0
		通信運搬費	64,295	100,440	△36,145
手数料		419,492	361,576	57,916	
賃借料		457,047	376,062	80,985	
車両費		1,073,482	1,089,136	△15,654	
車両燃料費		(12,000)	(24,000)	(△12,000)	
租税公課		12,000	24,000	△12,000	
保守料		89,500	83,000	6,500	
事務費		317,000	318,560	△1,560	
福利厚生費		[55,340]	[33,621]	[21,719]	
(国庫補助金等特別積立金取崩額)		55,340	33,621	21,719	
(国庫補助金等特別積立金取崩額)	[△62,885,924]	[△31,208,848]	[△31,677,076]		
(修学資金20年度補助金取崩額)	(△62,885,924)	(△31,208,848)	(△31,677,076)		
(修学資金24年度補助金取崩額)	△23,749,005	△16,103,272	△7,645,733		
(修学資金27年度補助金取崩額)	△23,713,066	△4,866,666	△18,846,400		
徴収不能額	△15,423,853	△10,238,910	△5,184,943		
返還免除額	[50,618,974]	[19,004,516]	[31,614,458]		
徴収不能引当金繰入	50,618,974	19,004,516	31,614,458		
徴収不能引当金繰入	[819,940]	[206,000]	[613,940]		
サービス活動費用計(2)	819,940	206,000	613,940		
サービス活動増減差額(3)=(1)-(2)	1,729,823	337,544	1,392,279		
サービス活動外増減の部	△1,692,623	△336,444	△1,356,179		
サービス活動外増減の部	収	受取利息配当金収益	[36,015]	[36,555]	[△540]
	益	受取利息配当金収益	(36,015)	(36,555)	(△540)
		受取利息配当金収益	36,015	36,555	△540
	サービス活動外収益計(4)	36,015	36,555	△540	
費用	サービス活動外費用計(5)	0	0	0	
	サービス活動外増減差額(6)=(4)-(5)	36,015	36,555	△540	
経常増減差額(7)=(3)+(6)	△1,656,608	△299,889	△1,356,719		
特別増減の部	収	貸付資金補助金収益	[3,335,019]	[4,046,543]	[△711,524]
	益	都道府県補助金収益	(3,335,019)	(4,046,543)	(△711,524)
		介護福祉士修学資金等貸付事業補助金収益	3,335,019	4,046,543	△711,524
	特別収益計(8)	3,335,019	4,046,543	△711,524	
	費用	事業区分間繰入金費用	[183,000]	[295,000]	[△112,000]
社会福祉事業繰入金費用		(183,000)	(295,000)	(△112,000)	
職員退職手当金積立事業繰入金費用		183,000	295,000	△112,000	
特別費用計(9)	183,000	295,000	△112,000		
特別増減差額(10)=(8)-(9)	3,152,019	3,751,543	△599,524		
当期活動増減差額(11)=(7)+(10)	1,495,411	3,451,654	△1,956,243		
繰越活動増減差	前期繰越活動増減差額(12)	△33,873,234	△37,324,888	3,451,654	
	当期末繰越活動増減差額(13)=(11)+(12)	△32,377,823	△33,873,234	1,495,411	
	基本金取崩額(14)	0	0	0	
	基金取崩額(15)	0	0	0	
	その他の積立金取崩額(16)	0	0	0	
その他の積立金積立額(17)	0	0	0		
次期繰越活動増減差額(18)=(13)+(14)+(15)+(16)-(17)	△32,377,823	△33,873,234	1,495,411		

介護福祉士修学資金等貸付事業サービス区分 事業活動計算書

社会福祉法人名 (社福) 青森県社会福祉協議会

0053-0001

介護福祉士修学資金等貸付事業

(自) 令和 2年 4月 1日 (至) 令和 3年 3月31日
(令和 2年度)

(単位: 円)

子会計合算

	勘 定 科 目	当年度決算(A)	前年度決算(B)	増 減 (A)-(B)
額 の 部				

保育士修学資金等貸付事業サービス区分 事業活動計算書

社会福祉法人名 (社福) 青森県社会福祉協議会

0053-0003

保育士修学資金等貸付事業

(自) 令和 2年 4月 1日 (至) 令和 3年 3月31日
(令和 2年度)

(単位: 円)

子会計合算

勘定科目		当年度決算(A)	前年度決算(B)	増減(A)-(B)
サ 益	貸付事業収益	[0]	[7,100]	[△7,100]
	貸付金利息収益	(0)	(7,100)	(△7,100)
	延滞利息収益	0	7,100	△7,100
	サービス活動収益計(1)	0	7,100	△7,100
ビ ス 活 動 増 減 の 部	人件費	[9,698,785]	[10,319,183]	[△620,398]
	職員給料	(6,584,394)	(6,927,953)	(△343,559)
	職員給料	5,966,400	5,437,200	529,200
	職員諸手当	617,994	1,490,753	△872,759
	職員賞与	1,199,880	1,896,022	△696,142
	賞与引当金繰入	563,906	0	563,906
	退職給付費用	(103,328)	(89,004)	(14,324)
	職員共済退職給付費用	103,328	89,004	14,324
	法定福利費	1,247,277	1,406,204	△158,927
	事業費	[1,748,963]	[1,661,489]	[87,474]
	事務消耗品費	116,992	144,832	△27,840
	印刷製本費	62,652	31,111	31,541
	水道光熱費	70,000	87,000	△17,000
	通信運搬費	168,175	178,414	△10,239
	手数料	314,020	196,132	117,888
	賃借料	674,124	687,560	△13,436
	車輛費	(12,000)	(24,000)	(△12,000)
	車輛燃料費	12,000	24,000	△12,000
	租税公課	61,000	45,200	15,800
	保守料	270,000	267,240	2,760
	事務費	[51,689]	[36,970]	[14,719]
	福利厚生費	51,689	36,970	14,719
	(国庫補助金等特別積立金取崩額)	[△13,711,980]	[△16,800,780]	[3,088,800]
(国庫補助金等特別積立金取崩額)	(△13,711,980)	(△16,800,780)	(3,088,800)	
(保育士修学資金補助金取崩額)	△13,711,980	△16,800,780	3,088,800	
徴収不能額	[3,200,000]	[5,480,000]	[△2,280,000]	
返還免除額	3,200,000	5,480,000	△2,280,000	
サービス活動費用計(2)	987,457	696,862	290,595	
サービス活動増減差額(3)=(1)-(2)	△987,457	△689,762	△297,695	
サ ー ビ ス 活 動 外 増 減 の 部	受取利息配当金収益	[1,027]	[1,470]	[△443]
	受取利息配当金収益	(1,027)	(1,470)	(△443)
	受取利息配当金収益	1,027	1,470	△443
	サービス活動外収益計(4)	1,027	1,470	△443
費 用				
	サービス活動外費用計(5)	0	0	0
サービス活動外増減差額(6)=(4)-(5)	1,027	1,470	△443	
経常増減差額(7)=(3)+(6)	△986,430	△688,292	△298,138	
特 別 増 減 の 部	貸付資金補助金収益	[18,652,911]	[4,172,642]	[14,480,269]
	都道府県補助金収益	(18,652,911)	(4,172,642)	(14,480,269)
	保育士修学資金貸付事業補助金収益	17,248,781	2,897,925	14,350,856
	潜在的保育士再就職支援貸付事業補助金収益	1,067,065	897,359	169,706
	預かり支援貸付事業補助金収益	337,065	377,358	△40,293
	事業区分間繰入金収益	[0]	[34,504]	[△34,504]
	社会福祉事業繰入金収益	(0)	(34,504)	(△34,504)
	法人運営事業繰入金収益	0	34,504	△34,504
	特別収益計(8)	18,652,911	4,207,146	14,445,765
	減 費 用	国庫補助金等特別積立金積立額	[13,422,000]	[0]
国庫補助金等特別積立金積立額	(13,422,000)	(0)	(13,422,000)	
保育士修学資金補助金積立額	13,422,000	0	13,422,000	
事業区分間繰入金費用	[300,000]	[561,000]	[△261,000]	
社会福祉事業繰入金費用	(300,000)	(561,000)	(△261,000)	
職員退職手当金積立事業繰入金費用	300,000	561,000	△261,000	
その他の特別損失	[0]	[46,459,000]	[△46,459,000]	
過年度修正損失	0	46,459,000	△46,459,000	
特別費用計(9)	13,722,000	47,020,000	△33,298,000	
特別増減差額(10)=(8)-(9)	4,930,911	△42,812,854	47,743,765	
当期活動増減差額(11)=(7)+(10)	3,944,481	△43,501,146	47,445,627	
繰 越 活 動	前期繰越活動増減差額(12)	10,376,848	53,877,994	△43,501,146
	当期末繰越活動増減差額(13)=(11)+(12)	14,321,329	10,376,848	3,944,481
	基本金取崩額(14)	0	0	0

保育士修学資金等貸付事業サービス区分 事業活動計算書

社会福祉法人名 (社福) 青森県社会福祉協議会

0053-0003
保育士修学資金等貸付事業

(自) 令和 2年 4月 1日 (至) 令和 3年 3月31日
(令和 2年度)

(単位: 円)

子会計合算

勘 定 科 目		当年度決算(A)	前年度決算(B)	増 減 (A)-(B)
動	基金取崩額(15)	0	0	0
増	その他の積立金取崩額(16)	0	0	0
減	その他の積立金積立額(17)	0	0	0
差 額 の 部	次期繰越活動増減差額(18)=(13)+(14)+(15)+(16)-(17)	14,321,329	10,376,848	3,944,481

ひとり親家庭高等職業訓練促進資金貸付事業サービス区分 事業活動計算書

社会福祉法人名 (社福) 青森県社会福祉協議会

0053-0005

(自) 令和 2年 4月 1日 (至) 令和 3年 3月31日
(令和 2年度)

ひとり親家庭高等職業訓練促進資金貸付事業

(単位: 円)

子会計合算

勘定科目		当年度決算(A)	前年度決算(B)	増減(A)-(B)	
サ	収				
	益				
	サービス活動収益計(1)	0	0	0	
ビ	費	人件費	[2,259,071]	[1,193,478]	[1,065,593]
		職員給料	(1,489,312)	(1,032,460)	(456,852)
		職員給料	1,298,200	727,600	570,600
		職員諸手当	191,112	304,860	△113,748
		職員賞与	148,600	0	148,600
		賞与引当金繰入	303,654	0	303,654
		退職給付費用	(23,888)	(8,000)	(15,888)
		職員共済退職給付費用	23,888	8,000	15,888
		法定福利費	293,617	153,018	140,599
		事業費	[353,338]	[388,816]	[△35,478]
		事務消耗品費	76,740	55,050	21,690
		印刷製本費	27,012	31,111	△4,099
		水道光熱費	70,000	87,000	△17,000
		通信運搬費	60,016	68,743	△8,727
		手数料	37,370	28,512	8,858
		賃借料	45,000	59,000	△14,000
		車輛費	(7,000)	(24,000)	(△17,000)
		車輛燃料費	7,000	24,000	△17,000
		租税公課	2,200	3,600	△1,400
		保守料	28,000	31,800	△3,800
	(国庫補助金等特別積立金取崩額)	[△2,186,213]	[△1,424,065]	[△762,148]	
	(国庫補助金等特別積立金取崩額)	(△2,186,213)	(△1,424,065)	(△762,148)	
	(ひとり親資金補助金取崩額)	△2,186,213	△1,424,065	△762,148	
	徴収不能額	[108,333]	[0]	[108,333]	
	返還免除額	108,333	0	108,333	
	サービス活動費用計(2)	534,529	158,229	376,300	
	サービス活動増減差額(3)=(1)-(2)	△534,529	△158,229	△376,300	
サ	収	受取利息配当金収益	[530]	[163]	[367]
		受取利息配当金収益	(530)	(163)	(367)
	受取利息配当金収益	530	163	367	
	サービス活動外収益計(4)	530	163	367	
活	費				
	サービス活動外費用計(5)	0	0	0	
	サービス活動外増減差額(6)=(4)-(5)	530	163	367	
	経常増減差額(7)=(3)+(6)	△533,999	△158,066	△375,933	
特	収	貸付資金補助金収益	[418,375]	[44,099,229]	[△43,680,854]
		都道府県補助金収益	(418,375)	(44,099,229)	(△43,680,854)
	ひとり親家庭高等職業訓練促進資金貸付事業補助金収益	418,375	44,099,229	△43,680,854	
	特別収益計(8)	418,375	44,099,229	△43,680,854	
増	費	国庫補助金等特別積立金積立額	[0]	[43,611,000]	[△43,611,000]
		国庫補助金等特別積立金積立額	(0)	(43,611,000)	(△43,611,000)
	ひとり親資金補助金積立額	0	43,611,000	△43,611,000	
	その他の特別損失	[0]	[1,620,001]	[△1,620,001]	
	過年度修正損失	0	1,620,001	△1,620,001	
	特別費用計(9)	0	45,231,001	△45,231,001	
	特別増減差額(10)=(8)-(9)	418,375	△1,131,772	1,550,147	
	当期活動増減差額(11)=(7)+(10)	△115,624	△1,289,838	1,174,214	
繰	前期繰越活動増減差額(12)	1,660,789	2,950,627	△1,289,838	
越	当期末繰越活動増減差額(13)=(11)+(12)	1,545,165	1,660,789	△115,624	
活	基本金取崩額(14)	0	0	0	
動	基金取崩額(15)	0	0	0	
増	その他の積立金取崩額(16)	0	0	0	
減	その他の積立金積立額(17)	0	0	0	
差	次期繰越活動増減差額(18)=(13)+(14)+(15)+(16)-(17)	1,545,165	1,660,789	△115,624	
額					
の					
部					

積立金・積立資産明細書

社会福祉法人名 (社福) 青森県社会福祉協議会

拠点区分 法人運営事業

(自) 令和 2年 4月 1日 (至) 令和 3年 3月31日

(令和 2年度)

(単位：円)

区分	前期末残高	当期増加額	当期減少額	期末残高	摘要
財政運用積立金	20,000,000	235,080	0	20,235,080	
計	20,000,000	235,080	0	20,235,080	

(単位：円)

区分	前期末残高	当期増加額	当期減少額	期末残高	摘要
退職給付引当資産	53,549,301	32,001,339	20,000,000	65,550,640	
職員共済退職給付引当資産	19,837,840	2,930,548	665,640	22,102,748	
財政運用積立資産	17,377,360	20,235,080	17,377,360	20,235,080	
計	90,764,501	55,166,967	38,043,000	107,888,468	

積立金・積立資産明細書

社会福祉法人名 (社福) 青森県社会福祉協議会

拠点区分 企画広報事業

(自) 令和 2年 4月 1日 (至) 令和 3年 3月31日

(令和 2年度)

(単位：円)

区分	前期末残高	当期増加額	当期減少額	期末残高	摘要
職員共済退職給付引当資産	0	383,704	383,704	0	
社会貢献活動推進基金積立資産	1,000,000	2,000,000	1,000,000	2,000,000	
計	1,000,000	2,383,704	1,383,704	2,000,000	

積立金・積立資産明細書

社会福祉法人名 (社福) 青森県社会福祉協議会

拠点区分 連絡調整事業

(自) 令和 2年 4月 1日 (至) 令和 3年 3月31日

(令和 2年度)

(単位：円)

区分	前期末残高	当期増加額	当期減少額	期末残高	摘要
職員共済退職給付引当資産	0	14,860	14,860	0	
計	0	14,860	14,860	0	

積立金・積立資産明細書

社会福祉法人名 (社福) 青森県社会福祉協議会

拠点区分 助成事業

(自) 令和 2年 4月 1日 (至) 令和 3年 3月31日

(令和 2年度)

(単位：円)

区分	前期末残高	当期増加額	当期減少額	期末残高	摘要
災害ボランティア積立金	2,000,981	0	0	2,000,981	
計	2,000,981	0	0	2,000,981	

(単位：円)

区分	前期末残高	当期増加額	当期減少額	期末残高	摘要
災害ボランティア積立資産	2,000,981	2,000,981	2,000,981	2,000,981	
計	2,000,981	2,000,981	2,000,981	2,000,981	

積立金・積立資産明細書

社会福祉法人名 (社福) 青森県社会福祉協議会

拠点区分 住民参加支援事業

(自) 令和 2年 4月 1日 (至) 令和 3年 3月31日

(令和 2年度)

(単位：円)

区分	前期末残高	当期増加額	当期減少額	期末残高	摘要
財政運用積立金	5,000,000	0	0	5,000,000	
計	5,000,000	0	0	5,000,000	

(単位：円)

区分	前期末残高	当期増加額	当期減少額	期末残高	摘要
財政運用積立資産	5,000,000	0	0	5,000,000	
計	5,000,000	0	0	5,000,000	

積立金・積立資産明細書

社会福祉法人名 (社福) 青森県社会福祉協議会
拠点区分 社会福祉事業従事者研修事業

(自) 令和 2年 4月 1日 (至) 令和 3年 3月31日
(令和 2年度)

区分	前期末残高	当期増加額	当期減少額	期末残高	摘要
職員共済退職給付引当資産	0	41,944	41,944	0	
計	0	41,944	41,944	0	

(単位：円)

積立金・積立資産明細書

社会福祉法人名 (社福) 青森県社会福祉協議会

拠点区分 市町村社協総合支援事業

(自) 令和 2年 4月 1日 (至) 令和 3年 3月31日

(令和 2年度)

(単位：円)

区分	前期末残高	当期増加額	当期減少額	期末残高	摘要
職員共済退職給付引当資産	0	209,858	209,858	0	
計	0	209,858	209,858	0	

積立金・積立資産明細書

社会福祉法人名 (社福) 青森県社会福祉協議会

拠点区分 ボランティア活動事業

(自) 令和 2年 4月 1日 (至) 令和 3年 3月31日

(令和 2年度)

(単位：円)

区分	前期末残高	当期増加額	当期減少額	期末残高	摘要
職員共済退職給付引当資産	0	55,664	55,664	0	
計	0	55,664	55,664	0	

積立金・積立資産明細書

社会福祉法人名 (社福) 青森県社会福祉協議会

拠点区分 民生委員活動推進事業

(自) 令和 2年 4月 1日 (至) 令和 3年 3月31日

(令和 2年度)

(単位：円)

区分	前期末残高	当期増加額	当期減少額	期末残高	摘要
職員共済退職給付引当資産	0	8,916	8,916	0	
計	0	8,916	8,916	0	

積立金・積立資産明細書

社会福祉法人名 (社福) 青森県社会福祉協議会

拠点区分 基金運営事業

(自) 令和 2年 4月 1日 (至) 令和 3年 3月31日

(令和 2年度)

(単位: 円)

区分	前期末残高	当期増加額	当期減少額	期末残高	摘要
愛の輪基金積立資産	661, 849, 416	652, 094, 374	660, 237, 456	653, 706, 334	
福祉基金積立資産	47, 654, 283	22, 669, 048	22, 090, 000	48, 233, 331	
福利厚生資金積立資産	18, 226, 000	20, 160, 000	18, 226, 000	20, 160, 000	
計	727, 729, 699	694, 923, 422	700, 553, 456	722, 099, 665	

積立金・積立資産明細書

社会福祉法人名 (社福) 青森県社会福祉協議会

拠点区分 福祉人材センター事業

(自) 令和 2年 4月 1日 (至) 令和 3年 3月31日

(令和 2年度)

(単位：円)

区分	前期末残高	当期増加額	当期減少額	期末残高	摘要
職員共済退職給付引当資産	0	452,060	452,060	0	
計	0	452,060	452,060	0	

積立金・積立資産明細書

社会福祉法人名 (社福) 青森県社会福祉協議会

拠点区分 福祉サービス利用援助事業

(自) 令和 2年 4月 1日 (至) 令和 3年 3月31日

(令和 2年度)

(単位：円)

区分	前期末残高	当期増加額	当期減少額	期末残高	摘要
職員共済退職給付引当資産	0	129,668	129,668	0	
計	0	129,668	129,668	0	

積立金・積立資産明細書

社会福祉法人名 (社福) 青森県社会福祉協議会

拠点区分 苦情解決事業

(自) 令和 2年 4月 1日 (至) 令和 3年 3月31日

(令和 2年度)

(単位：円)

区分	前期末残高	当期増加額	当期減少額	期末残高	摘要
職員共済退職給付引当資産	0	60,000	60,000	0	
計	0	60,000	60,000	0	

積立金・積立資産明細書

社会福祉法人名 (社福) 青森県社会福祉協議会

拠点区分 介護実習・普及センター事業

(自) 令和 2年 4月 1日 (至) 令和 3年 3月31日

(令和 2年度)

(単位：円)

区分	前期末残高	当期増加額	当期減少額	期末残高	摘要
職員共済退職給付引当資産	0	145,440	145,440	0	
計	0	145,440	145,440	0	

積立金・積立資産明細書

社会福祉法人名 (社福) 青森県社会福祉協議会
 拠点区分 第三者評価事業

(自) 令和 2年 4月 1日 (至) 令和 3年 3月31日
 (令和 2年度)

(単位：円)

区分	前期末残高	当期増加額	当期減少額	期末残高	摘要
職員共済退職給付引当資産	0	46,436	46,436	0	
計	0	46,436	46,436	0	

積立金・積立資産明細書

社会福祉法人名 (社福) 青森県社会福祉協議会

拠点区分 介護サービス情報公表センター事業

(自) 令和 2年 4月 1日 (至) 令和 3年 3月31日

(令和 2年度)

(単位：円)

区分	前期末残高	当期増加額	当期減少額	期末残高	摘要
職員共済退職給付引当資産	0	53,944	53,944	0	
計	0	53,944	53,944	0	

積立金・積立資産明細書

社会福祉法人名 (社福) 青森県社会福祉協議会

拠点区分 地域生活定着支援事業

(自) 令和 2年 4月 1日 (至) 令和 3年 3月31日

(令和 2年度)

(単位：円)

区分	前期末残高	当期増加額	当期減少額	期末残高	摘要
職員共済退職給付引当資産	0	139,328	139,328	0	
計	0	139,328	139,328	0	

積立金・積立資産明細書

社会福祉法人名 (社福) 青森県社会福祉協議会

拠点区分 障害者権利擁護事業

(自) 令和 2年 4月 1日 (至) 令和 3年 3月31日

(令和 2年度)

(単位:円)

区分	前期末残高	当期増加額	当期減少額	期末残高	摘要
職員共済退職給付引当資産	0	32,804	32,804	0	
計	0	32,804	32,804	0	

積立金・積立資産明細書

社会福祉法人名 (社福) 青森県社会福祉協議会

拠点区分 生活困窮者支援事業

(自) 令和 2年 4月 1日 (至) 令和 3年 3月31日

(令和 2年度)

(単位:円)

区分	前期末残高	当期増加額	当期減少額	期末残高	摘要
職員共済退職給付引当資産	0	602,096	602,096	0	
計	0	602,096	602,096	0	

積立金・積立資産明細書

社会福祉法人名 (社福) 青森県社会福祉協議会
 拠点区分 障害福祉サービス等人材育成事業

(自) 令和 2年 4月 1日 (至) 令和 3年 3月31日

(令和 2年度)

(単位：円)

区分	前期末残高	当期増加額	当期減少額	期末残高	摘要
職員共済退職給付引当資産	0	104,496	104,496	0	
計	0	104,496	104,496	0	

積立金・積立資産明細書

社会福祉法人名 (社福) 青森県社会福祉協議会
 拠点区分 社会福祉事業職員共済事業

(自) 令和 2年 4月 1日 (至) 令和 3年 3月31日

(令和 2年度)

(単位：円)

区分	前期末残高	当期増加額	当期減少額	期末残高	摘要
職員共済積立資産	10,285,674,616	11,943,861,028	10,883,298,587	11,346,237,057	
職員共済退職給付引当資産	0	199,572	199,572	0	
第1種職員共済積立資産	0	21,154,791,239	21,154,791,239	0	
第2種職員共済積立資産	0	174,660,000	174,660,000	0	
計	10,285,674,616	33,273,511,839	32,212,949,398	11,346,237,057	

積立金・積立資産明細書

社会福祉法人名 (社福) 青森県社会福祉協議会
拠点区分 介護福祉士修学資金等貸付事業

(自) 令和 2年 4月 1日 (至) 令和 3年 3月31日
(令和 2年度)

区分	前期末残高	当期増加額	当期減少額	期末残高	摘要
介護福祉士修学資金等積立金	55,000,000	0	0	55,000,000	
計	55,000,000	0	0	55,000,000	

(単位：円)

区分	前期末残高	当期増加額	当期減少額	期末残高	摘要
職員共済退職給付引当資産	0	263,412	263,412	0	
介護福祉士修学資金等積立資産	55,000,000	55,000,000	55,000,000	55,000,000	
計	55,000,000	55,263,412	55,263,412	55,000,000	

(単位：円)

サービス区分間繰入金明細書

社会福祉法人名 (社福)青森県社会福祉協議会
拠点区分 法人運営事業

(自)令和2年4月1日 (至)令和3年3月31日
(令和2年度) (単位:円)

サービス区分名		繰入金の財源	金額	使用目的等
繰入元	繰入先			
福祉医療機構退職手当共済事業	法人運営事業	受託金	550,000	三次補正に基づく法人運営事業への繰入金
法人運営事業	職員退職手当金積立事業	受託金等	5,000,000	令和2年度予算に基づく退職手当積立金繰入

独立監査人の監査報告書

令和3年5月25日

社会福祉法人青森県社会福祉協議会
理事会 御中

青森監査法人
青森県青森市
代表社員
公認会計士
業務執行社員

岡井 真

代表社員
公認会計士
業務執行社員

柳谷 順三

<計算関係書類監査>

監査意見

当監査法人は、社会福祉法第45条の28第2項第1号及び社会福祉法施行規則第2条の30第1項の規定に基づき、社会福祉法人青森県社会福祉協議会の令和2年4月1日から令和3年3月31日までの令和2年度の計算関係書類（社会福祉法人会計基準第7条の2第1項第1号イに規定する法人単位貸借対照表、同項第2号イ(1)に規定する法人単位資金収支計算書、同号ロ(1)に規定する法人単位事業活動計算書及び社会福祉法人会計基準第29条第1項に規定する法人全体についての計算書類に対する注記並びにそれらに対応する附属明細書（社会福祉法人会計基準第30条第1項第1号から第3号まで及び第6号並びに第7号に規定する書類に限る。）の項目をいう。以下同じ。）について監査を行った。

当監査法人は、上記の計算関係書類が、我が国において一般に公正妥当と認められる社会福祉法人会計の基準に準拠して、当該計算関係書類に係る期間の財産、収支及び純資産の増減の状況を、全ての重要な点において適正に表示しているものと認める。

監査意見の根拠

当監査法人は、我が国において一般に公正妥当と認められる監査の基準に準拠して監査を行った。監査の基準における当監査法人の責任は、「計算関係書類の監査における監査人の責任」に記載されている。当監査法人は、我が国における職業倫理に関する規定に従って、法人から独立しており、また、監査人としてのその他の倫理上の責任を果たしている。当監査法人は、意見表明の基礎となる十分かつ適切な監査証拠を入手したと判断している。

計算関係書類に対する理事者及び監事の責任

理事者の責任は、我が国において一般に公正妥当と認められる社会福祉法人会計の基準に

準拠して計算関係書類を作成し適正に表示することにある。これには、不正又は誤謬による重要な虚偽表示のない計算関係書類を作成し適正に表示するために理事者が必要と判断した内部統制を整備及び運用することが含まれる。

計算関係書類を作成するに当たり、理事者は、継続事業の前提に基づき計算関係書類を作成することが適切であるかどうかを評価し、我が国において一般に公正妥当と認められる社会福祉法人会計の基準に基づいて継続事業に関する事項を開示する必要がある場合には当該事項を開示する責任がある。

監事の責任は、財務報告プロセスの整備及び運用における理事の職務の執行を監視することにある。

計算関係書類の監査における監査人の責任

監査人の責任は、監査人が実施した監査に基づいて、全体としての計算関係書類に不正又は誤謬による重要な虚偽表示がないかどうかについて合理的な保証を得て、監査報告書において独立の立場から計算関係書類に対する意見を表明することにある。虚偽表示は、不正又は誤謬により発生する可能性があり、個別に又は集計すると、計算関係書類の利用者の意思決定に影響を与えると合理的に見込まれる場合に、重要性があると判断される。

監査人は、我が国において一般に公正妥当と認められる監査の基準に従って、監査の過程を通じて、職業的専門家としての判断を行い、職業的懐疑心を保持して以下を実施する。

- ・ 不正又は誤謬による重要な虚偽表示リスクを識別し、評価する。また、重要な虚偽表示リスクに対応した監査手続を立案し、実施する。監査手続の選択及び適用は監査人の判断による。さらに、意見表明の基礎となる十分かつ適切な監査証拠を入手する。
- ・ 計算関係書類の監査の目的は、内部統制の有効性について意見表明するためのものではないが、監査人は、リスク評価の実施に際して、状況に応じた適切な監査手続を立案するために、監査に関連する内部統制を検討する。
- ・ 理事者が採用した会計方針及びその適用方法の適切性、並びに理事者によって行われた会計上の見積りの合理性及び関連する注記事項の妥当性を評価する。
- ・ 理事者が継続事業を前提として計算関係書類を作成することが適切であるかどうか、また、入手した監査証拠に基づき、継続事業の前提に重要な疑義を生じさせるような事象又は状況に関して重要な不確実性が認められるかどうか結論付ける。継続事業の前提に関する重要な不確実性が認められる場合は、監査報告書において計算書類の注記事項に注意を喚起すること、又は重要な不確実性に関する計算書類の注記事項が適切でない場合は、計算関係書類に対して除外事項付意見を表明することが求められている。監査人の結論は、監査報告書日までに入手した監査証拠に基づいているが、将来の事象や状況により、法人は継続事業として存続できなくなる可能性がある。
- ・ 計算関係書類の表示及び注記事項が、我が国において一般に公正妥当と認められる社会福祉法人会計の基準に準拠しているかどうかとともに、関連する注記事項を含めた計算関係

書類の表示、構成及び内容、並びに計算関係書類が基礎となる取引や会計事象を適切に表示しているかどうかを評価する。

監査人は、監事に対して、計画した監査の範囲とその実施時期、監査の実施過程で識別した内部統制の重要な不備を含む監査上の重要な発見事項、及び監査の基準で求められているその他の事項について報告を行う。

<財産目録に対する意見>

財産目録に対する監査意見

当監査法人は、社会福祉法第45条の19第2項及び社会福祉法施行規則第2条の22の規定に基づき、社会福祉法人青森県社会福祉協議会の令和3年3月31日現在の令和2年度の財産目録（社会福祉法人会計基準第7条の2第1項第1号イに規定する法人単位貸借対照表に対応する項目に限る。以下同じ。）について監査を行った。

当監査法人は、上記の財産目録が、全ての重要な点において、我が国において一般に公正妥当と認められる社会福祉法人会計の基準に準拠しており、法人単位貸借対照表と整合して作成されているものと認める。

財産目録に対する理事者及び監事の責任

理事者の責任は、財産目録を、我が国において一般に公正妥当と認められる社会福祉法人会計の基準に準拠するとともに、法人単位貸借対照表と整合して作成することにある。

監事の責任は、財産目録作成における理事の職務の執行を監視することにある。

財産目録に対する監査における監査人の責任

監査人の責任は、財産目録が、我が国において一般に公正妥当と認められる社会福祉法人会計の基準に準拠しており、法人単位貸借対照表と整合して作成されているかについて意見を表明することにある。

利害関係

法人と当監査法人又は業務執行社員との間には、公認会計士法の規定により記載すべき利害関係はない。

以 上

監査報告書

令和2年5月29日

社会福祉法人青森県社会福祉協議会
会長 前田 保 殿

監事 長谷川 穂
監事 五浦 祐
監事 白取 洋

私たち監事は、平成31年4月1日から令和2年3月31日までの令和元年度の理事の職務の執行について監査を行いました。その方法及び結果について、次のとおり報告いたします。

1 監査の方法及びその内容

各監事は、理事及び職員等と意思疎通を図り、情報の収集及び監査の環境の整備に努めるとともに、以下の方法で監査を実施しました。

- (1) 理事会その他重要な会議に出席し、理事及び職員等からその職務の執行状況について報告を受け、必要に応じて説明を求め、重要な決裁書類等を閲覧し、業務及び財産の状況を調査いたしました。
- (2) 事業報告に記載されている理事の職務の執行が法令及び定款に適合することを確保するための体制その他社会福祉法人の業務の適正を確保するために必要なものとして社会福祉法施行規則（昭和26年厚生省令第28号）第2条の16各号に掲げる体制の整備に関する理事会決議の内容及び当該決議に基づき整備されている体制（内部管理体制）について、理事及び職員等からその構築及び運用の状況について定期的に報告を受け、必要に応じて説明を求め、意見を表明いたしました。
- (3) 会計監査人が独立の立場を保持し、かつ、適正な監査を実施しているかを監視及び検証するとともに、会計監査人からその職務の執行状況について報告を受け、必要に応じて説明を求めました。また、会計監査人から「職務の遂行が適正に行われることを確保するための体制」（社会福祉法施行規則第2条の33各号に掲げる事項）を「監査に関する品質管理基準」（平成17年10月28日企業会計審査会）等に従って整備している旨の通知を受け、必要に応じて説明を求めました。

以上の方法に基づき、当該会計年度に係る事業報告及びその附属明細書、計算関係書類（計算書及びその附属明細書）並びに財産目録について検討いたしました。

2 監査の結果

(1) 事業報告等の監査結果

- ①事業報告及びその附属明細書は、法令及び定款に従い、法人の状況を正しく示しているものと認めます。
- ②理事の職務の遂行に関する不正の行為又は法令若しくは定款に違反する重大な事実は認められません。
- ③内部管理体制に関する理事会決議の内容は相当であると認めます。また、当該内部管理体制に関する事業報告の記載内容及び理事の職務の執行についても、指摘すべき事項は認められません。

(2) 計算関係書類及び財産目録の監査結果

会計監査人青森監査法人の監査の方法及び結果は相当であると認めます。

以上

監査報告書

令和2年11月24日

社会福祉法人青森県社会福祉協議会
会長 前田 保 殿

監事

長谷川 有良

監事

白取 洋

監事

三浦 誠

私たち監事は、令和2年4月1日から令和2年9月30日までの令和2年度の上半期における理事の職務の執行について監査を行いました。その方法及び結果について、次のとおり報告いたします。

1 監査の方法及びその内容

各監事は、理事及び職員等と意思疎通を図り、情報の収集及び監査の環境の整備に努めるとともに、理事会その他重要な会議に出席し、理事及び職員等からその職務の執行状況について報告を受け、必要に応じて説明を求め、重要な決裁書類等を閲覧し、業務及び財産の状況を調査しました。以上の方法により、令和2年度上半期に係る事業報告等について検討いたしました。

さらに、会計帳簿又はこれに関する資料の調査を行い、令和2年度上半期に係る計算関係書類について検討いたしました。

2 監査意見

① 事業報告等の監査結果

一 事業報告等は、法令及び定款に従い、法人の状況を正しく示しているものと認めます。

二 理事の職務の執行に関する不正の行為又は法令若しくは定款に違反する重大な事実は認められません。

② 計算関係書類の監査結果

計算関係書類については、法人の財産、収支及び純資産の増減の状況を適正に示しているものと認めます。